



MATRIZ
AGROSUPER

REPORTE
INTEGRADO

2019



Queremos agradecer a todas las unidades de Agrosuper y AquaChile, quienes participaron activamente en la elaboración de este Reporte Integrado.

Colofón

Elaboración y Dirección General:

Gerencia de Asuntos Corporativos y Sustentabilidad
Subgerencia de Comunicaciones Externas

**Consultoría en sustentabilidad,
desarrollo de contenidos y uso de estándar GRI:**

Sustenta+

Diseño:

Baobab Diseño

Fotografía:

Banco de Fotos de Agrosuper

Información de contacto

Para obtener más información sobre el desempeño de la compañía o cualquiera de sus empresas en materia de sustentabilidad, contenidos del reporte y proceso seguido para su elaboración, contactar a:

Rafael Prieto Castillo
Gerente de Asuntos Corporativos y Sustentabilidad
Agrosuper S.A.
rprieto@agrosuper.com



M A T R I Z
AGROSUPER



ÍNDICE



Mensaje de bienvenida 5



Somos Agrosuper

Honestidad y palabra empeñada	7
Quiénes somos	8
Una historia alimentando lo bueno de la vida, todos los días	10
Gobierno corporativo	12
Ética y cumplimiento	16

Valor social para nuestras personas y socios estratégicos

Inclusión y diversidad, parte de nuestro crecimiento	31
Colaboradores	32
Desarrollo de talentos	37
Ambiente laboral	39
Salud y seguridad ocupacional	40
Relaciones laborales	44
Relación con nuestros proveedores	46



Relación y aporte comunitario

Cercanía con las comunidades	51
Principales cifras	52
En contacto con nuestros vecinos	54
Principales proyectos sociales	58



Enfoque de sustentabilidad

Mirada de futuro	21
Estrategia de sustentabilidad	22
Nuestro aporte a los objetivos de desarrollo sostenible	24
Grupos de interés y canales de comunicación	28

6

En cada ocasión con
nuestros consumidores

Excelencia	93
Marcas con propósito	94
Tendencias de consumo	104
Calidad e inocuidad en nuestros productos	106
Distribución	110
La innovación somos todos	112

7

Principales resultados

Equilibrio entre prudencia y audacia	117
Resumen del resultado económico y financiero 2019	118
Indicadores de mercado	120
Aporte económico a los grupos de interés	145

8

Estados financieros

Vocación de crecimiento: reinversión y desarrollo	147
Hechos esenciales	148
Identificación de la propiedad	150
Objeto de la sociedad	151
Estados financieros	152

5

Modelo circular y
responsabilidad ambiental

Respeto por las personas y el entorno	71
Principales cifras	72
Huella de carbono corporativa 2019	74
Un modelo de gestión circular: olores y Bioabono	76
Consumo, tratamiento y reutilización de agua	80
Gestión de energía	84
Residuos, packaging y embalaje eco amigable	85
Bienestar animal, una tarea de todos	86

9

Materialidad e índice GRI

Definición de materialidad	418
Norma 386	420
Índice de contenidos GRI	422
Declaración de responsabilidad	427

1 Somos Agrosuper

2 Enfoque de sustentabilidad

3 Valor social para nuestras personas y socios estratégicos

4 Relación y aporte comunitario

5 Modelo circular y responsabilidad ambiental

6 En cada ocasión con nuestros consumidores

7 Principales resultados

8 Estados financieros

9 Materialidad e Índice GRI

Más de 65 años alimentando a Chile y el mundo



MENSAJE DE BIENVENIDA

Durante el año 2019 se nos presentaron grandes desafíos y complejas coyunturas a nivel social y sanitario, las que han puesto a prueba a nuestro país y a Agrosuper. Estamos viendo, con especial atención, el impacto que ha generado el COVID-19 en la salud de las personas y la economía mundial, por lo que hemos reforzado las medidas adoptadas para cuidar a nuestros colaboradores y sus familias, y así mantener la distribución de nuestros productos.

En términos del negocio, durante este periodo vimos cómo el brote de Peste Porcina Africana en China afectó enormemente su capacidad productora de carne de cerdo, provocando una drástica disminución en la oferta de este producto, lo que ha impulsado el consumo de cerdo importado y de otras carnes como el pollo y el pavo, en este importante mercado.

En paralelo, y durante los primeros meses del año, comenzamos a operar como una sola compañía en el segmento acuícola, buscando materializar las sinergias proyectadas y consolidar los procesos, equipos y políticas corporativas. Esto nos ha permitido ir alcanzando favorables resultados y posicionarnos como un actor relevante en el mercado mundial de salmones.

Estos logros son fruto del compromiso y contribución de nuestros equipos y de todos quienes son parte de nuestra cadena de valor, lo que nos llena de orgullo. En esta línea, me gustaría destacar dos hechos relevantes de este periodo: el término de la producción de salmones en lagos, prueba irrefutable de nuestro compromiso con la sustentabilidad y en un plano humanista, la coyuntura del último trimestre nos dio la oportunidad de fortalecer el diálogo al interior de nuestros equipos a través de la realización de conversatorios.

Por último, estamos viendo que las proyecciones, en el mediano y largo plazo, hablan de un fuerte crecimiento en el consumo de proteína animal per cápita a nivel mundial. Esto se evidenciará, mayoritariamente en mercados emergentes, debido al incremento en los ingresos de una parte importante de la población, lo que nos permite anticipar un buen futuro para las proteínas como el pollo, cerdo y salmón.

Dado lo anterior, y luego de un año lleno de desafíos y de logros obtenidos, quiero agradecer a cada uno de los que integran de alguna forma este equipo de Agrosuper y a quienes, confiando en nosotros, eligen diariamente nuestros productos, impulsándonos a continuar con nuestro propósito de alimentar lo bueno de la vida todos los días.



Gonzalo Vial V.
Presidente Agrosuper S.A.

1 Somos Agrosuper

2 Enfoque de sustentabilidad

3 Valor social para nuestras personas y socios estratégicos

4 Relación y aporte comunitario

5 Modelo circular y responsabilidad ambiental

6 En cada ocasión con nuestros consumidores

7 Principales resultados

8 Estados financieros

9 Materialidad e Índice GRI





HONESTIDAD Y PALABRA EMPEÑADA

Actuamos en base a la honestidad, transparencia, responsabilidad, integridad y ética, tanto en la vida diaria como en los negocios; respetando siempre la palabra empeñada.

SOMOS AGROSUPER

1 Somos Agrosuper
2 Enfoque de sustentabilidad
3 Valor social para nuestras personas y socios estratégicos
4 Relación y aporte comunitario
5 Modelo circular y responsabilidad ambiental
6 En cada ocasión con nuestros consumidores
7 Principales resultados
8 Estados financieros
9 Materialidad e Índice GRI

QUIÉNES SOMOS

Somos una compañía, nacida en la en la Región de O’Higgins, que elabora alimentos de pollo, cerdo, pavo, salmones y procesados*. Nuestro proceso productivo se encuentra completamente integrado y comprende desde la fabricación del alimento para los animales, sectores de crianza en tierra y mar, plantas de procesos, centros de distribución y oficinas comerciales que nos permiten llegar con un amplio portafolio de productos a clientes y consumidores en Chile y el mundo.



19.517
Dotación 2019

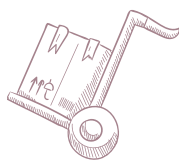

9.407
Proveedores



62.049
Total clientes

* Hamburguesas, nuggets, salchichas, croquetas, pizzas, empanadas, jamones, cecinas, entre otros.

\$2.422.726 MM
 Total ventas

\$1.001.178 MM
 Ingresos por ventas nacionales

\$1.421.548 MM
 Ingresos por ventas internacionales

PLANTAS DE PROCESOS COMERCIALIZACIÓN Y DISTRIBUCIÓN CLIENTES Y CONSUMIDORES

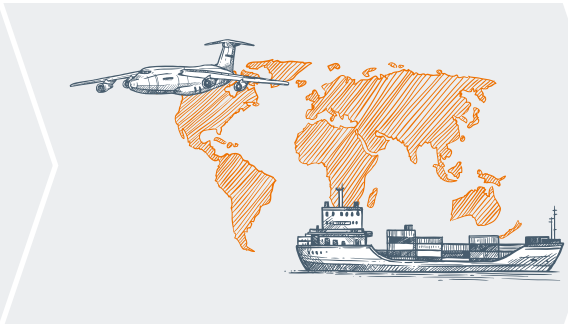
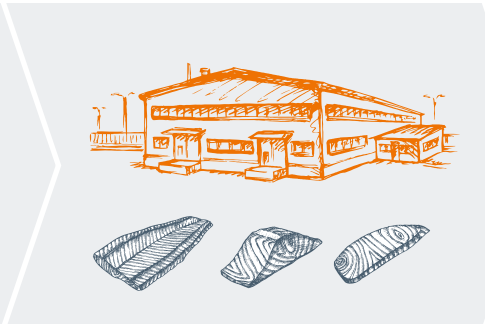
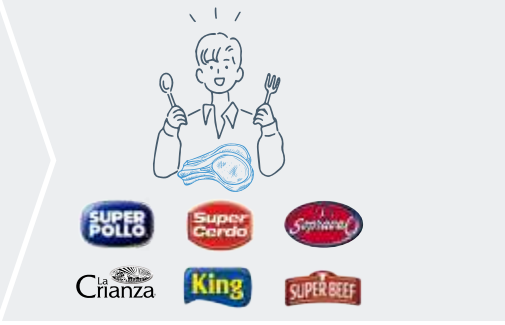
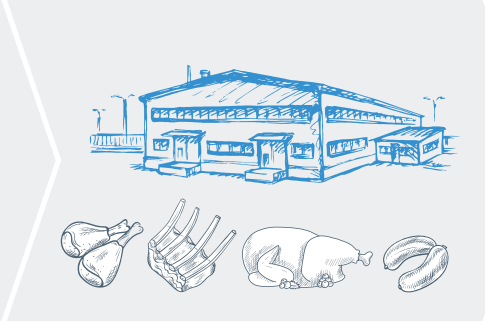

\$2.908 MM
 Contribución a comunidades



\$49.122 MM
 Contribución ambiental



4.233
 Total productos

1 Somos Agrosuper
2 Enfoque de sustentabilidad
3 Valor social para nuestras personas y socios estratégicos
4 Relación y aporte comunitario
5 Modelo circular y responsabilidad ambiental
6 En cada ocasión con nuestros consumidores
7 Principales resultados
8 Estados financieros
9 Materialidad e Índice GRI

UNA HISTORIA

ALIMENTANDO LO BUENO DE LA VIDA, TODOS LOS DÍAS



1955

Producimos huevos frescos en Doñihue, Región de O'Higgins.



1960

Comenzamos con la producción de pollos.



1974

Ponemos en funcionamiento la Planta de Procesos de Pollo en Lo Miranda.



1983

Comenzamos la producción de cerdos.



1986

Ampliamos nuestra oferta produciendo salmones en el sur con Los Fiordos.



2012

Tras un largo proceso anunciamos la paralización indefinida del Proyecto Huasco.



2011

Unimos a la familia de Agrosuper la marca Sopraval, que elabora y comercializa productos de pavo.



2010

Para seguir alimentando al mundo, creamos Agrosuper S.A.



2014

Inauguramos la nueva cancha de compostaje en la comuna de La Estrella, Región de O'Higgins, reduciendo más de un 90% las emisiones de olores molestos.



2015

Acuerdo de cooperación entre WWF y el segmento acuícola para certificar sus centros de cultivo bajo la Aquaculture Stewardship Council (ASC).



2017

Desarrollamos nuestra primera Estrategia de Sustentabilidad e Indicadores.

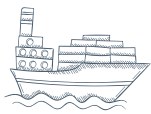

1989

Inician las operaciones de Elaboradora de Alimentos Doñihue y nuestras primeras exportaciones al extranjero.



1994

Inauguramos nuestra segunda planta procesadora de pollos en la comuna de San Vicente de Tagua Tagua.

CO₂

1998

Somos la primera empresa agro industrial en el mundo en emitir bonos de carbono.



2001

Comenzamos a expandir nuestras oficinas internacionales en EE.UU., México, Italia, Japón y China.



2004

Inauguramos la operación de la primera planta de lodos activados para purines de cerdos en Peralillo, Región de O'Higgins.



2002

Iniciamos la operación en nuestra planta de procesos de cerdo de Rosario, Región de O'Higgins.



2002

Fundamos el Colegio Los Cipreses en Lo Miranda, comuna de Doñihue.

OBJETIVOS DE DESARROLLO SOSTENIBLE

AQUACHILE

MATRIZ AGROSUPER

2018

Desarrollamos nuestro primer Encuentro con Proveedores.
Sellamos un acuerdo con Red de Alimentos.
Nos adherimos a los Objetivos de Desarrollo Sostenible (ODS).

2019

Concretamos la adquisición de AquaChile S.A.
Realizamos la primera medición de la huella de carbono para carnes y salmón.
Renovamos memorándum de entendimiento para la sustentabilidad con WWF dirigido a nuestro segmento Acuícola.

2019
Nace Matriz Agrosuper.

1 Somos Agrosuper
 2 Enfoque de sustentabilidad
 3 Valor social para nuestras personas y socios estratégicos
 4 Relación y aporte comunitario
 5 Modelo circular y responsabilidad ambiental
 6 En cada ocasión con nuestros consumidores
 7 Principales resultados
 8 Estados financieros
 9 Materialidad e Índice GRI

GOBIERNO CORPORATIVO

La totalidad de los directores son de nacionalidad **CHILENA**



Gonzalo Vial V.
 3.806.024-4
 Presidente del Directorio y Fundador de Agrosuper



Fernando Barros T.
 6.379.075-3
 Vicepresidente del Directorio Abogado

DIRECTORIO

Está compuesto por seis integrantes, una mujer y cinco hombres, quienes tienen entre ocho y once años en el cargo, no participan de la administración ni de la propiedad de la compañía, a excepción del Presidente. Realizan sesiones ordinarias mensuales para analizar y resolver las materias de su competencia y reuniones extraordinarias si el negocio así lo requiere.

Fueron ratificados por tres años más en la Junta Ordinaria de Accionistas del 24 de abril de 2017.

La antigüedad de los miembros en el directorio oscila entre

8 y 11 años



Verónica Edwards G.
 7.051.999-2
 Directora Titular Ingeniero Comercial



Juan Claro G.
 5.663.828-8
 Director Titular Empresario



Canio Corbo L.
 3.712.353-6
 Director Titular Ingeniero Civil



Antonio Tuset J.
 4.566.169-5
 Director Titular Ingeniero Comercial

COMITÉS DEL DIRECTORIO

Nuestro Directorio cuenta con dos comités de trabajo a nivel corporativo que realizan reuniones periódicas para tratar asuntos de auditoría y riesgos corporativos.

COMITÉ DE AUDITORÍA

Examina el plan de auditoría interna y revisa los Estados Financieros de la compañía.

Integrantes

Fernando Barros, Canio Corbo y Antonio Tuset.

COMITÉ DE RIESGOS

Estudia las áreas de riesgo de la sociedad y sus políticas de control interno.

Integrantes

Fernando Barros, Verónica Edwards y Juan Claro.

REMUNERACIONES DEL DIRECTORIO

Nombre	Cargo	31.12.2019		31.12.2018	
		Dieta Directorio M\$	Participación Utilidades M\$	Dieta Directorio M\$	Participación Utilidades M\$
Sr. Gonzalo Vial Vial	Presidente	130.416	247.689	117.267	196.722
Sr. Fernando Barros Tocornal	Vicepresidente	97.813	185.766	87.948	147.543
Sr. Antonio Tuset Jorratt	Director	65.206	123.845	58.632	98.362
Sr. Canio Corbo Lioi	Director	65.207	123.845	58.632	98.362
Sra. Verónica Edwards Guzmán	Director	65.207	123.845	58.632	98.362
Sr. Juan Claro González	Director	65.207	123.845	58.632	98.362
Totales		489.056	928.835	439.743	737.713

1 Somos Agrosuper
2 Enfoque de sustentabilidad
3 Valor social para nuestras personas y socios estratégicos
4 Relación y aporte comunitario
5 Modelo circular y responsabilidad ambiental
6 En cada ocasión con nuestros consumidores
7 Principales resultados
8 Estados financieros
9 Materialidad e Índice GRI

EQUIPO EJECUTIVO

Nuestros ejecutivos buscan incorporar las mejores prácticas para los objetivos del negocio y el desarrollo sostenible de la organización, poniendo énfasis en que la cultura de la compañía alcance a cada una de sus personas, dando cumplimiento a las normativas y valores internos y a la legislación vigente.

Nuestro equipo ejecutivo está compuesto por 22 hombres y una mujer.

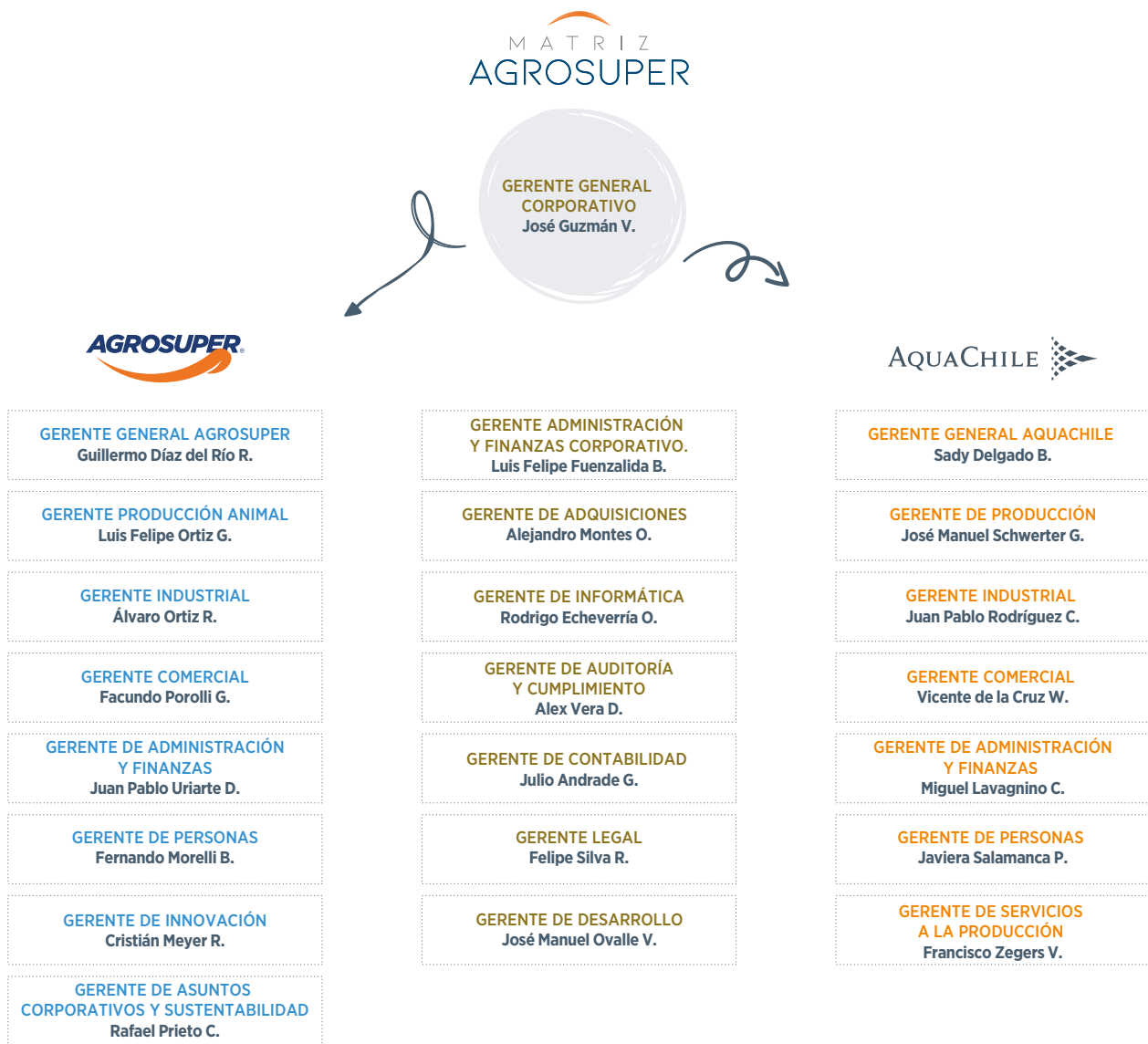

COMITÉS PRINCIPALES EJECUTIVOS*

A nivel ejecutivo disponemos de cuatro comités a cargo de analizar temas relativos al desarrollo sostenible, escenarios de crisis, cumplimiento ético y materias de conducta.

COMITÉ DE SUSTENTABILIDAD

Revisa y realiza seguimiento mensual a los indicadores financieros y de cumplimiento de la estrategia de sustentabilidad.

Integrantes

Gerente general y gerentes de las unidades del negocio.

COMITÉ DE CRISIS

Evalúa los distintos escenarios, criterios y procedimientos en caso de enfrentar una crisis.

Integrantes

Gerente general, gerente Legal y gerente de Asuntos Corporativos y Sustentabilidad.

COMITÉ DE CONDUCTA

Fiscaliza la operatividad y cumplimiento del sistema de gestión de ética.

Integrantes

Gerente general, gerente Legal y gerentes de las unidades del negocio.

COMITÉ DE ÉTICA

Fiscaliza la operatividad y cumplimiento del sistema de gestión de ética.

Integrantes

Gerente general y representantes del área legal.

*Los principales ejecutivos corresponden a los informados a la Comisión para el Mercado Financiero (CMF).

ÉTICA Y CUMPLIMIENTO

Contamos con una política que nos permite orientar nuestras prácticas hacia los más altos estándares, estableciendo los controles necesarios para su cumplimiento en el marco de una gestión transparente y concordante con la legislación vigente.

Instamos a nuestros directores, ejecutivos y colaboradores a buscar la excelencia y transparencia en su actuar diario, basado en nuestros valores corporativos.

CÓDIGO DE CONDUCTA EN LOS NEGOCIOS

Es una guía que promueve una conducta centrada en la ética y la integridad de las personas en ámbitos como la protección del medio ambiente, el cumplimiento de las leyes, la no discriminación y la protección de la vida y seguridad en las condiciones de trabajo, además de un compromiso general contra la corrupción, entre otras, con el objetivo de alcanzar una gestión transparente y de excelencia.

MODELO DE PREVENCIÓN DE DELITOS (MPD)

Es un programa que supervisa las actividades de nuestra compañía relacionadas con el cumplimiento de la Ley 20.393 sobre Responsabilidad Penal de las Personas Jurídicas, a través de diferentes herramientas de capacitación como e-learning, entrega de folletos y charlas presenciales.

PROGRAMA DE CUMPLIMIENTO DE LIBRE COMPETENCIA

Esta política detalla los criterios de actuación éticos y diligentes a seguir por todos los directores y colaboradores de la compañía, en relación con el cumplimiento y mejores prácticas en materia de libre competencia, según lo dispuesto en el Decreto Ley N° 211.

PROGRAMAS DE CUMPLIMIENTO DE PREVENCIÓN DE DELITOS (MPD) Y DE LIBRE COMPETENCIA (PLC): POLÍTICAS Y PROCEDIMIENTOS

- > *Política de Prevención de Delitos.*
- > *Procedimiento de Prevención de Delitos.*
- > *Debida Diligencia Integrada a Diversos Procedimientos.*
- > *Procedimiento de Denuncias y Canales de Denuncia.*
- > *Política General de Libre Competencia.*
- > *Programa de Cumplimiento de Libre Competencia.*
- > *Guía de Cumplimiento de Libre Competencia.*
- > *Protocolos específicos en materias de Libre Competencia.*
- > *Políticas y Procedimientos de Gestión de Operaciones con Partes Relacionadas y Conflictos de Intereses.*
- > *Procedimiento de Relacionamiento con Funcionarios Públicos.*
- > *Matrices de Riesgos y Controles de MPD y PLC.*
- > *Planes Anuales de Pruebas MPD y PLC (supervisión y monitoreo).*
- > *Planes Anuales de Difusión y Capacitación en MPD y PLC (e-learning, charlas y trípticos).*

El Modelo de Prevención de Delitos de Agrosuper y sus filiales se encuentra certificado por BH Compliance, encontrándose actualmente el proceso de seguimiento y recertificación por la misma entidad, por otros dos años.

El Programa de Cumplimiento de la Normativa de Libre Competencia de Agrosuper y sus filiales fue auditado por el Centro de Regulación y Competencias de la Universidad de Chile (REGCOM), que concluyó "que se trata de un modelo de cumplimiento real y que contempla los elementos necesarios para ser considerado, conforme a la normativa y práctica nacional, como un modelo eficaz para la prevención de actos contrarios a la libre competencia".



- 1 Somos Agrosuper
- 2 Enfoque de sustentabilidad
- 3 Valor social para nuestras personas y socios estratégicos
- 4 Relación y aporte comunitario
- 5 Modelo circular y responsabilidad ambiental
- 6 En cada ocasión con nuestros consumidores
- 7 Principales resultados
- 8 Estados financieros
- 9 Materialidad e Índice GRI

DIFUSIÓN Y CAPACITACIÓN

Continuamente llevamos a cabo actividades de difusión y capacitación del Modelo de Prevención de Delitos y del Programa de Cumplimiento de Libre Competencia a través de cursos e-learning, folletos y charlas presenciales.

Durante 2019 capacitamos a directores, ejecutivos y colaboradores en materia de Libre Competencia y Modelo de Prevención de Delitos, mediante herramientas e-learning y charlas presenciales.

3.023

Capacitados en Libre Competencia

579

Capacitados en Modelo de Prevención de Delitos

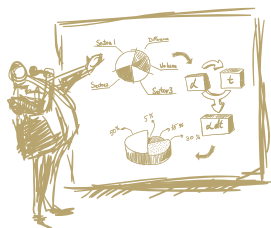

INVERSIÓN EN DISEÑO E IMPLEMENTACIÓN DE HERRAMIENTAS Y CAPACITACIONES ANTICORRUPCIÓN 2019

Invertimos en herramientas y acciones para la difusión e implementación de las distintas etapas de nuestro Modelo de Prevención de Delitos y del Programa de Libre Competencia. Dentro de las acciones más destacadas se encuentra la actualización de nuestros e-learning, certificación y seguimiento de nuestros programas.



\$85.477.177

inversión en difusión y capacitación de Manual de Prevención de Delitos y Libre Competencia

SISTEMA DE GESTIÓN ÉTICA

Denuncias Anónimas



Segmento Carnes

Visita
<https://denuncias.agrosuper.cl/>



Llama gratuitamente al
800 331 600



Escribe a
denunciasanonimas@agrosuper.com

Segmento Acuícola

Visita
<https://www.aquachile.com/denuncias-anonimas>

Llama gratuitamente al
800 100 700

Escribe a
denunciasanonimas@aquachile.com

100

Denuncias recibidas

99

Denuncias concluidas
(cerradas)

1

Denuncia abierta

PROCESO DE VERIFICACIÓN

Levantamiento
Investigación
Corroboración

PROCESO DE ANÁLISIS

Registro
Filtro
Verificación

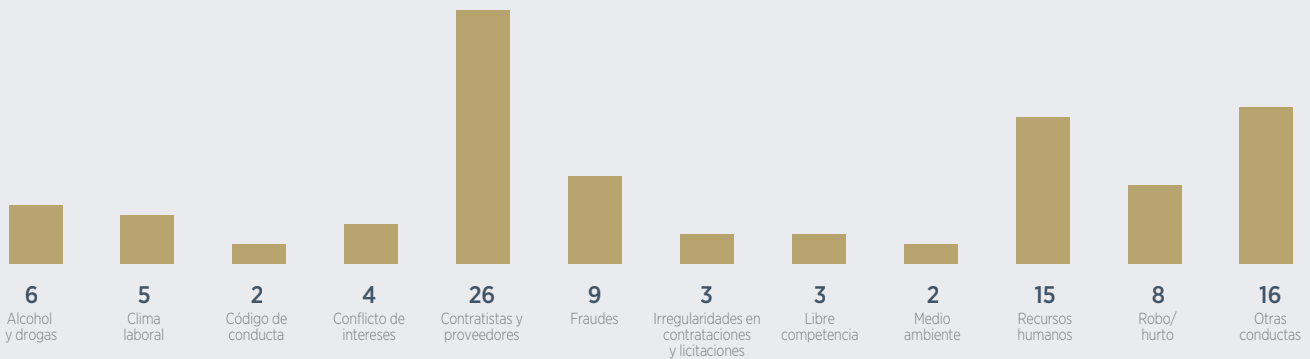

CATEGORIZACIÓN DE DENUNCIAS VERIFICADAS*

* Las denuncias verificadas corresponden a aquellas en las que se han comprobado los hechos denunciados.

1
Somos
Agrosuper

2
Enfoque de
sostenibilidad

3
Valor social para nuestras
personas y socios estratégicos

4
Relación y
aporte comunitario

5
Modelo circular y
responsabilidad ambiental

6
En cada ocasión con
nuestros consumidores

7
Principales
resultados

8
Estados
financieros

9
Materialidad
e Índice GRI





**MIRADA
DE FUTURO**

Observamos el entorno para detectar oportunidades que nos permitan anticiparnos a las necesidades de nuestros grupos de interés.



**ENFOQUE DE
SUSTENTABILIDAD**

ESTRATEGIA DE SUSTENTABILIDAD

MODELO DE GESTIÓN SUSTENTABLE

Integramos los aspectos económicos, sociales y ambientales en nuestro quehacer diario, con el objetivo de generar valor para la compañía y todos sus grupos de interés, construyendo relaciones basadas en la confianza a través de un diálogo permanente, directo y transparente.

El comité de sustentabilidad gestiona, mide y da seguimiento a cada uno de los indicadores.

COMITÉ DE SUSTENTABILIDAD



8
Integrantes del Comité de Sustentabilidad

12
Revisiones anuales de los indicadores gestionados y analizados por el comité

9
de 17 Objetivos de Desarrollo Sostenible incorporados a nuestra gestión

73
Indicadores y KPI en cuadro de mando de la sustentabilidad



ACTUALIZACIÓN DE LOS INDICADORES DE SUSTENTABILIDAD

Durante 2019 y luego de los primeros años de implementación, actualizamos nuestro cuadro de mando de indicadores de sustentabilidad para la compañía. El ejercicio consideró la gestión en materias y temas relevantes para los diferentes grupos de interés.

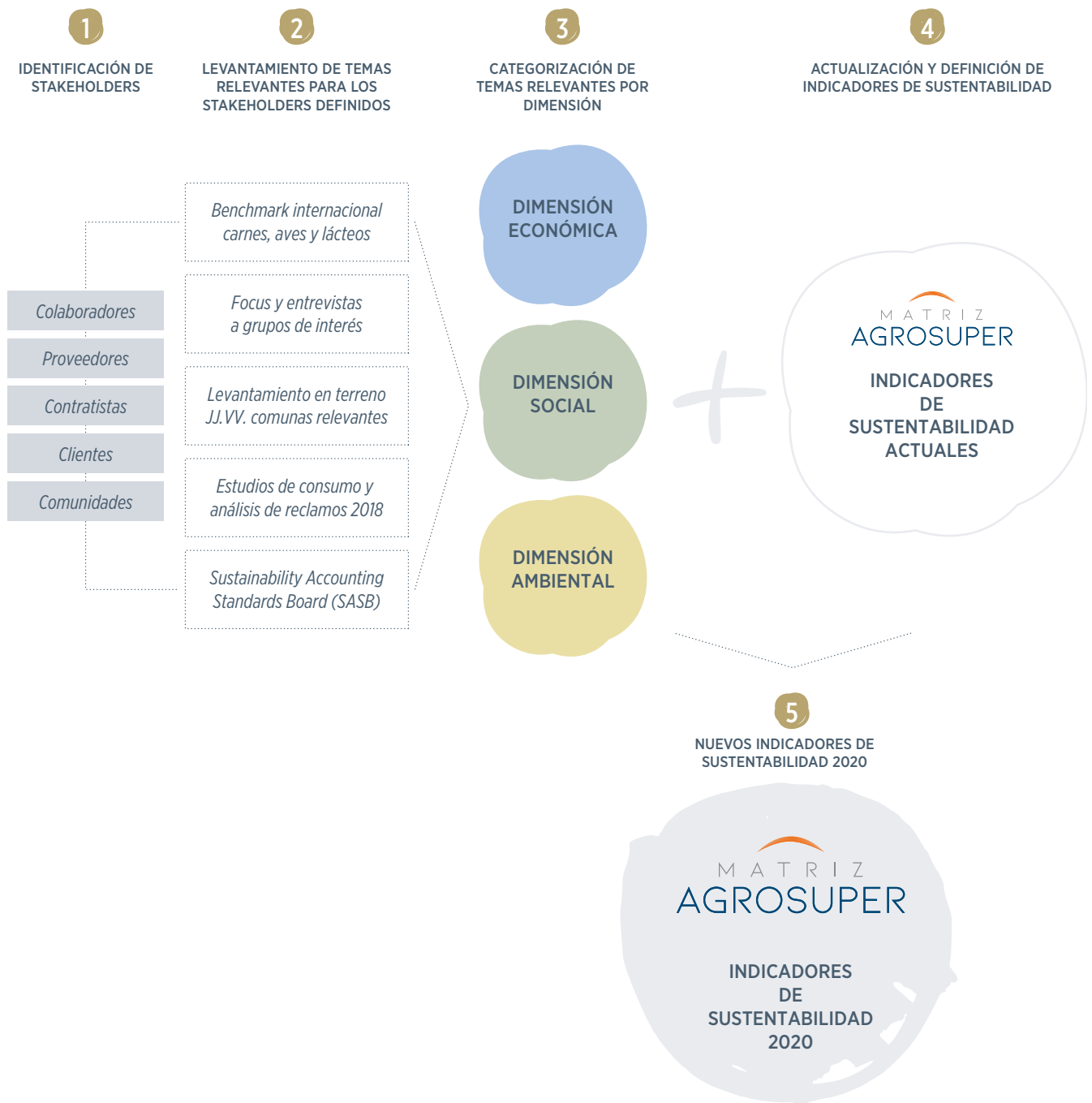

NUESTRO APORTE A LOS OBJETIVOS DE DESARROLLO SOSTENIBLE

Como compañía hemos adherido a 9 de los 17 Objetivos de Desarrollo Sostenible (ODS) adoptados por las Naciones Unidas para alcanzar los desafíos y metas globales de erradicar la pobreza, proteger el planeta y asegurar la prosperidad al 2030. Nuestro compromiso es que los ODS sean los rectores de nuestra política de sustentabilidad de acuerdo a nuestra cultura y valores y así seguir alimentando de manera sustentable a Chile y al mundo.

2 HAMBRE CERO



A través de nuestros alimentos aportamos proteínas a la dieta de las personas en gran parte del mundo y evitamos su pérdida a través de la donación de productos a la Red de Alimentos.

CIFRAS 2019

RED DE ALIMENTOS

127.196

Beneficiados

207
Organizaciones sociales

23.421
Kilos entregados durante 2019

3 SALUD Y BIENESTAR



Promovemos hábitos de vida y alimentación saludable para niños y apoderados donde tenemos instalaciones productivas, a través del programa Súper Sano.

CIFRAS 2019

SÚPER SANO 2019

8.195

Alumnos beneficiados

772
Apoderados

4 EDUCACIÓN DE CALIDAD



Entregamos educación gratuita y de calidad a más de 1.000 niños y niñas a través del Colegio Los Cipreses.

CIFRAS 2019

COLEGIO LOS CIPRESES

6121

Promedio PSU 2019 matemáticas y lenguaje

1^{er} Lugar
*particular subvencionado
región de O'Higgins*

15
*Mejores colegios a nivel nacional
particular subvencionado*

8 TRABAJO DECENTE Y CRECIMIENTO ECONÓMICO



Promovemos la contratación y desarrollo local de las zonas donde contamos con instalaciones productivas.

CIFRAS 2019

CONTRATACIÓN LOCAL

86,57%

Proviene de las comunas donde contamos con instalaciones productivas.

9.995
Pertenecen a empresas contratistas

6 AGUA LIMPIA Y SANEAMIENTO



Innovamos en nuestra forma de utilizar, optimizar y reciclar nuestro consumo de agua gracias a diferentes inversiones.

CIFRAS 2019

AGUA TRATADA PARA RIEGO

63,36 lts/s
de agua

3.158
Hectáreas

9 INDUSTRIA, INNOVACIÓN E INFRAESTRUCTURA



Nuestra constante innovación tiene por objeto mejorar todas las fases de nuestros procesos, involucrando a los colaboradores siempre, con foco en entregar nuevos productos y soluciones a todos los consumidores.

CIFRAS 2019

RUTA DE LA INNOVACIÓN 2019

2.245
Ideas presentadas

1.901
Colaboradores postulantes



Bajo un enfoque de economía circular, contribuimos a través del Bioabono a mejorar los suelos y estimular la producción agrícola de nuestro país.

CIFRAS 2019

PROGRAMA SEMBRANDO FUTURO 2019

40

Agricultores participaron durante 2019 del programa "Sembrando Futuro", recibiendo Bioabono de manera gratuita, lo que les ha permitido mejorar el rendimiento de sus predios agrícolas.



Estamos comprometidos con la vida submarina y el cuidado de ella. Es por eso que durante 2019 fuimos la primera compañía en dejar la producción en lagos.

CIFRAS 2019

FIN A LA PRODUCCIÓN EN LAGOS

1^{ra}

Salmonera en poner fin a cultivos en los lagos de Chile.



Nuestro compromiso económico, social y ambiental está acompañado de una gestión transparente, cuyo máximo exponente es la publicación de este documento.

CIFRAS 2019

REPORTE INTEGRADO DE SUSTENTABILIDAD

5

Años informando nuestra gestión a través de los reportes integrados.



GRUPOS DE INTERÉS Y CANALES DE COMUNICACIÓN



ACCIONISTAS / INVERSIONISTAS

Sitio web, Comisión para el Mercado Financiero (CMF), Fecu, Reporte Integrado, Skyview, publicaciones en medios de comunicación, presentaciones presenciales, reuniones directorios, juntas de accionistas.



REGULADORES / AUTORIDAD

Reuniones, actividades públicas, Reporte Integrado, Skyview, sitio web, publicaciones en medios de comunicación.



GREMIOS / ASOCIACIONES

Reuniones, Reporte Integrado, sitio web, Skyview, publicaciones en medios de comunicación.



ONG'S / FUNDACIONES

Reuniones, Reporte Integrado, sitio web, Skyview, publicaciones en medios de comunicación.



MEDIOS DE COMUNICACIÓN

Reuniones, actividades públicas, Reporte Integrado, Skyview, envío de información.



CLIENTES

Reuniones, sitio web, programas de visitas, centro de atención telefónica, Reporte Integrado, Skyview, canal de denuncias anónimas, publicaciones en medios de comunicación, atención directa con ejecutivos comerciales, participación en ferias internacionales, atención en salas de venta, redes sociales.



COLABORADORES

Sitio web, revistas internas, red social colaborativa (JAM), newsletter y mailing, procesos de inducción, Reporte Integrado, Skyview, canal de denuncias anónimas, publicaciones en medios de comunicación, boletín Aquanews, diarios murales, comités bipartitos, reuniones con sindicatos, reuniones internas, encuentros de trabajadores.

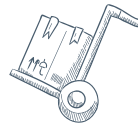

PROVEEDORES / CONTRATISTAS

Atención a proveedores, sitio web, Reporte Integrado, Skyview, canal de denuncias anónimas, publicaciones en medios de comunicación, área de administración de contratos, área de prevención de riesgos, Portal de Proveedores.



COMUNIDADES

Reuniones, Reporte Integrado, sitio web, Skyview, Puertas Abiertas, programas sociales, actividades, programas de visitas, canal de denuncias anónimas, publicaciones en medios de comunicación, mesas de trabajo, programa de relacionamiento comunitario, redes sociales.



CONSUMIDORES

Sitio web, medios masivos, redes sociales, Reporte Integrado, Skyview, canal de denuncias anónimas, publicaciones en medios de comunicación, atención directa con ejecutivos comerciales, reuniones en oficinas, participación en ferias internacionales, material p.o.p.

MEMBRESÍAS

Pertenecemos a gremios, asociaciones y organizaciones con las que nos relacionamos y mantenemos comunicación constante y transparente.



ASOCIACIONES GREMIALES

- > Alimentos y Bebidas de Chile A.G. (AB Chile)
- > Asociación de Empresas de la V Región (ASIVA)
- > Asociación de Exportadores de Carnes de Chile A.G. (Chilecarne)
- > Asociación de la Industria del Salmón de Chile A.G. (SalmonChile A.G.)
- > Asociación de Productores de Salmón y Trucha de Magallanes A.G.
- > Asociación Gremial de Industrias Proveedoras (AGIP)
- > Asociación Gremial de Productores de Cerdos de Chile (Asprocer)
- > Asociación Nacional de Productores de Cecinas (ANIC)
- > Cámara Chilena Norteamericana de Comercio (AmCham)
- > Cámara Chileno-Alemana de Comercio e Industria (Camchal)
- > Cámara de Turismo de Última Esperanza
- > Chilean Salmon Marketing Council
- > Instituto Chileno de Administración Racional de Empresas (ICARE)
- > Multigremial de Aysén
- > Sociedad de Fomento Fabril (SOFOFA)
- > Unión Social de Empresarios Cristianos (USEC)



ORGANIZACIONES CON IMPACTO SUSTENTABLE

- > Acción Empresas
- > Aquaculture Stewardship Council (ASC)
- > Corporación Casablanca
- > Corporación de Desarrollo Productivo del Litoral de Aysén (CorpAysén)
- > Corporación del Libertador Desarrollo Productivo de O'Higgins
- > Global Salmon Initiative (GSI)
- > Integrare
- > Pro O'Higgins
- > Reinventa Aysén
- > Round Table on Responsible Soy
- > Sustainable Fisheries Partnership
- > World Wildlife Fund (WWF)

CENTROS DE ESTUDIO



- > Consejo del Salmón del National Fisheries Institute (NFI)
- > Fundación Libertad y Desarrollo
- > Hub Sofofa
- > Instituto Chileno de Administración
- > Instituto Libertad

1 Somos Agrosuper

2 Enfoque de sustentabilidad

3 Valor social para nuestras personas y socios estratégicos

4 Relación y aporte comunitario

5 Modelo circular y responsabilidad ambiental

6 En cada ocasión con nuestros consumidores

7 Principales resultados

8 Estados financieros

9 Materialidad e Índice GRI



A photograph of three people in white jumpsuits standing outdoors in front of a white building. From left to right: a Black man, a woman, and an Asian man. They are all smiling and giving a thumbs-up gesture. The man on the left is holding a blue circular object. The woman in the center is holding a white helmet with yellow accents. The man on the right is holding a white helmet with yellow accents. In the background, there are several flags on poles, including the American flag, the Chinese flag, and the French flag. A large, semi-transparent purple circle is overlaid on the right side of the image, containing text.

INCLUSIÓN Y DIVERSIDAD, PARTE DE NUESTRO CRECIMIENTO

Estamos seguros de que la inclusión y diversidad de las personas, nos permiten tener una mirada más amplia y fortalecer los procesos, ya que potencia la innovación y la creación de ideas nuevas.

**VALOR SOCIAL
PARA NUESTRAS PERSONAS Y
SOCIOS ESTRATÉGICOS**

COLABORADORES



Sabemos que lo más importante son las personas, ya que en ellas radica el talento y conocimiento que nos permiten sortear los desafíos que nos presenta nuestra industria.

Por este motivo, entregamos permanentemente herramientas que les permitan desarrollar sus talentos y generamos espacios donde puedan crear, desarrollar y liderar iniciativas que las hagan crecer.

Cada uno está llamado a hacer suyo el propósito, cultura y valores de la compañía, los que buscan y promueven hacer las cosas siempre mejor, con espíritu de crecimiento y desarrollo y disfrutando la vida.

COLABORADORES POR GÉNERO



TASA DE NUEVAS CONTRATACIONES*



TASA DE ROTACIÓN*



*No incluye las operaciones de Costa Rica y Miami de nuestro segmento Acuicola.

NÚMERO DE PERSONAS POR RANGO DE EDAD

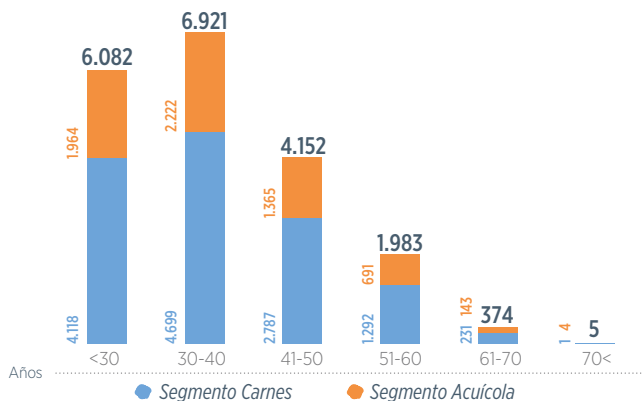

NÚMERO DE PERSONAS POR ANTIGÜEDAD

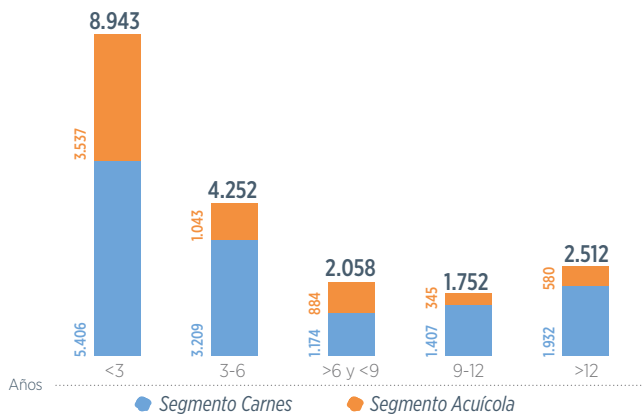

BRECHA SALARIAL POR GÉNERO*

Proporción Ejecutivas/Trabajadoras respecto Ejecutivos/Trabajadores

-3,8%
Segmento Carnes



-15,9%
Segmento Acuicola

NÚMERO DE PERSONAS CON DISCAPACIDAD*



171
Total

114
Segmento Carnes

79%
Hombres
21%
Mujeres

57
Segmento Acuicola

67%
Hombres
33%
Mujeres

*No incluye las operaciones de Costa Rica y Miami de nuestro segmento Acuicola.

DOTACIÓN POR TIPO DE CONTRATO

88% Indefinido
7% Primer plazo
5% Segundo plazo

Segmento Carnes



Segmento Acuicola



DOTACIÓN POR CONTRATO LABORAL

89% Planta
11% Temporal

Segmento Carnes



Segmento Acuicola



DOTACIÓN POR TIPO DE JORNADA

99,98% Jornada completa
0,02% Media jornada

Segmento Carnes



Segmento Acuicola



CONTRATACIÓN LOCAL

Acorde con nuestro compromiso de generar valor compartido con las comunidades vecinas a nuestras operaciones, nos esforzamos por fomentar el empleo local para aprovechar las capacidades y aumentar la diversidad de nuestras personas.

El segmento Acuícola firmó un compromiso a nivel industria con la autoridad de Aysén para aumentar el nivel de trabajo local durante 2019.

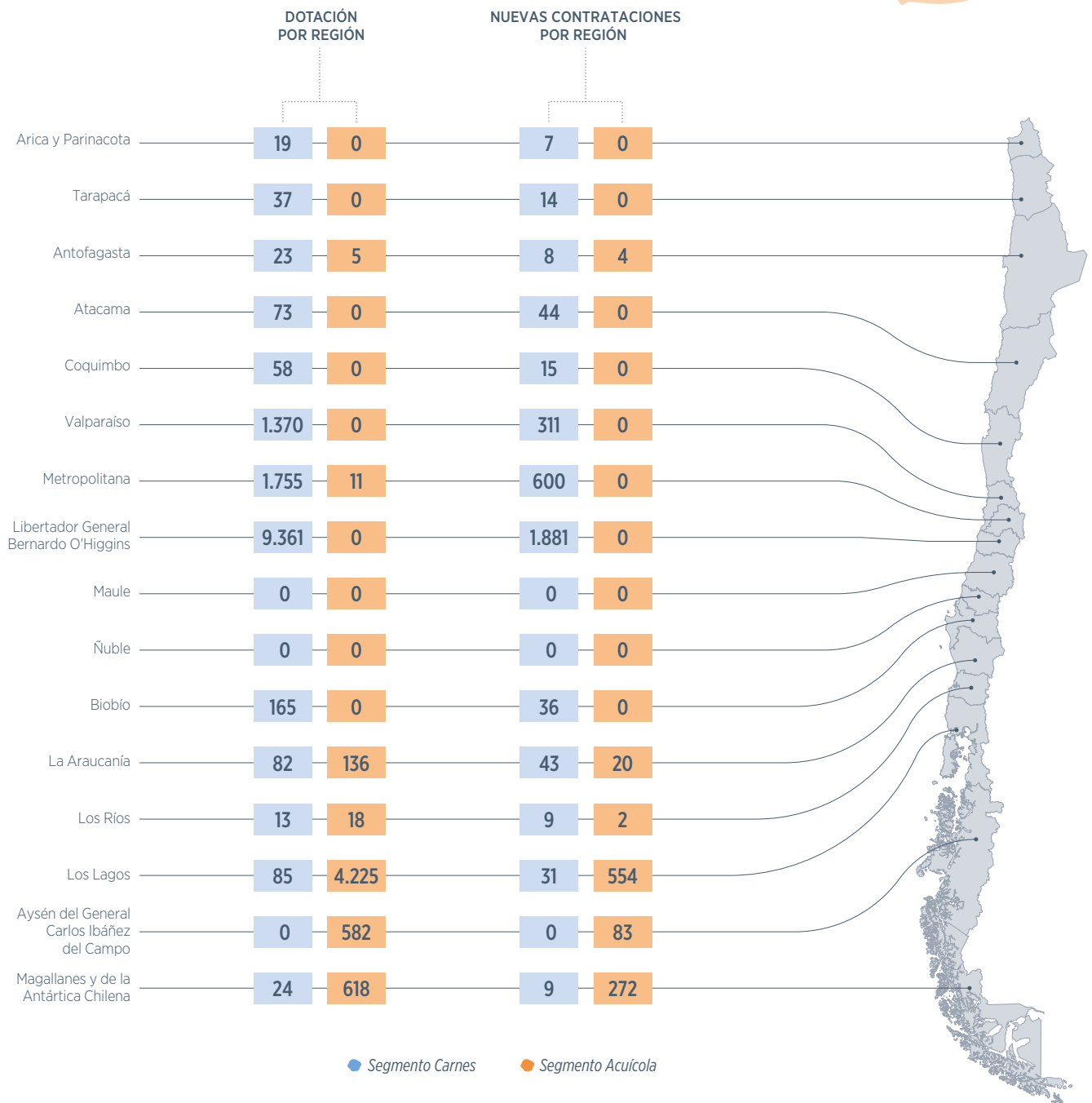

Las dotación por región incluye las nuevas contrataciones al 31 de diciembre de 2019.

PRINCIPALES NACIONALIDADES

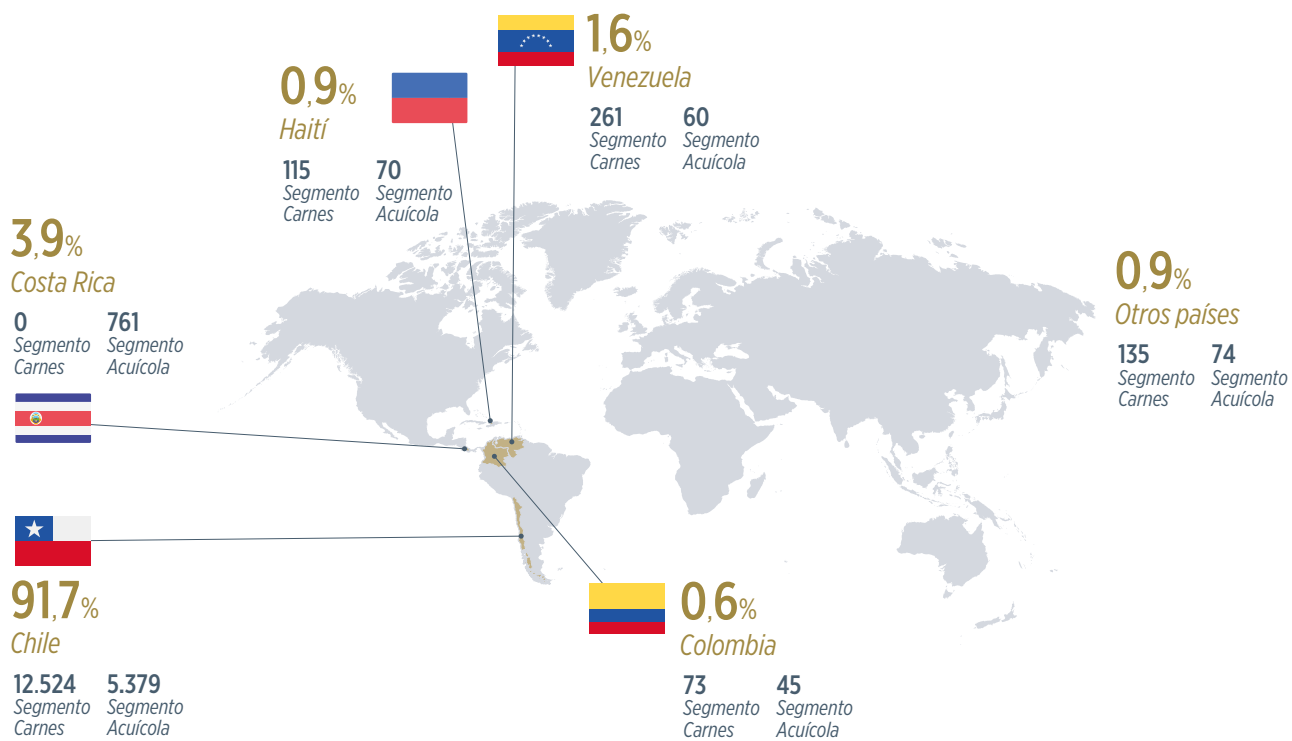

COLABORADORES POR NACIONALIDAD



17.903
Chilenos

12.524
Segmento Carnes
5.379
Segmento Acuicola

1.614
Otras nacionalidades

604
Segmento Carnes
1.010
Segmento Acuicola

1 Somos Agrosuper

2 Enfoque de sustentabilidad

3 Valor social para nuestras personas y socios estratégicos

4 Relación y aporte comunitario

5 Modelo circular y responsabilidad ambiental

6 En cada ocasión con nuestros consumidores

7 Principales resultados

8 Estados financieros

9 Materialidad e Índice GRI



DESARROLLO DE TALENTOS

Buscamos integrar y formar personas entusiastas, con espíritu de crecimiento y desarrollo y un profundo amor por lo que hacen, creativas y dispuestas a ir más allá. Nos definimos como una comunidad de emprendedores que busca hacer las cosas siempre mejor, imaginando el futuro y anticipándonos a lo que serán las nuevas tendencias del mercado y de nuestros clientes y consumidores.

PROGRAMAS DE CAPACITACIÓN

PROGRAMA DE IDIOMAS

Desarrollo comunicacional en inglés y portugués en distintos niveles.

NIVELACIÓN DE ESTUDIOS

Nivelación de estudios de enseñanza media, primer y segundo ciclo.

FORMACIÓN DE FORMADORES

Diplomado con especialización en temáticas de Facilitación y Entrenamiento en el Puesto de Trabajo.

PROGRAMA DE OFIMÁTICA

Desarrollo de habilidades y conocimiento en herramientas tecnológicas computacionales: Excel, Power BI, Office, etc.

EVALUACIÓN*



77%
Promedio de personas evaluadas

14.375
N° de personas con evaluación de desempeño y desarrollo profesional

12.702 Segmento Carnes
1.673 Segmento Acuicola

CAPACITACIÓN*



13.661
Personas Capacitadas

10.503 Segmento Carnes
3.158 Segmento Acuicola



531.503
Total horas capacitación

462.132 Segmento Carnes
69.371 Segmento Acuicola

39
Promedio horas capacitación

44 Segmento Carnes
22 Segmento Acuicola

*No incluye las operaciones de Costa Rica y Miami de nuestro segmento Acuicola.

1 Somos Agrosuper

2 Enfoque de sustentabilidad

3 Valor social para nuestras personas y socios estratégicos

4 Relación y aporte comunitario

5 Modelo circular y responsabilidad ambiental

6 En cada ocasión con nuestros consumidores

7 Principales resultados

8 Estados financieros

9 Materialidad e Índice GRI

Generamos los mejores ambientes para nuestras personas



AMBIENTE LABORAL

Nuestros ambientes laborales son de vital importancia para promover la motivación, creatividad y dedicación de nuestros colaboradores en sus tareas diarias. Ofrecer espacios donde prime el respeto y la valoración del aporte de cada persona al trabajo en equipo es vital para lograr que cada integrante entregue lo mejor de sí para cumplir los objetivos de crecimiento personales y del negocio.

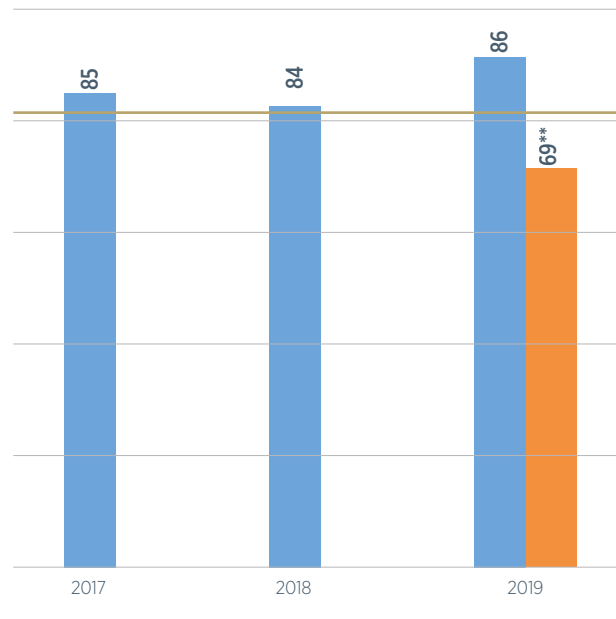

RESULTADOS GPTW 2019*

● Segmento Carnes ● Segmento Acuicola ● Media de las 50 mejores empresas

* Agrosuper utiliza esta herramienta de manera interna y no participa del ranking público por una definición corporativa.
 **Es la primera vez que se aplica esta medición en el segmento Acuicola y será utilizada como herramienta de gestión interna.

DIVERSIDAD E INCLUSIÓN

Para avanzar en esta materia, durante 2019 realizamos alianzas para la inclusión de personas con discapacidad con las siguientes fundaciones:

Fundación Tacal
 Hemos trabajado en conjunto, fortaleciendo la comunicación y el trabajo en temas de inclusión, principalmente en reclutamiento y selección.

Fundación Descúbreme
 Nuestro foco ha sido potenciar el reclutamiento de candidatos junto con el análisis de puestos de trabajo (APT).

Fundación Luz
 A través del trabajo conjunto buscamos fortalecer el reclutamiento de personas no videntes, específicamente para desempeñarse en el Call Center junto con recibir la asesoría e implementación del software JAWS para no videntes.

Fundación Miradas Compartidas
 Hemos desarrollado un trabajo conjunto con foco en interiorizar a la organización en temas de inclusión laboral de personas con discapacidad cognitiva.

SALUD Y SEGURIDAD OCUPACIONAL

La salud y seguridad de nuestros colaboradores es nuestra prioridad, por lo que buscamos generar ambientes y condiciones de trabajo que garanticen su cuidado físico y psicológico, para así contribuir a su bienestar y calidad de vida personal, familiar, social y profesional.

Para ello contamos con un Modelo Participativo y Colaborativo de Gestión de Riesgos que aborda de manera multidisciplinaria los factores de cuidado a través de mesas de trabajo de salud integral, ergonomía y factores sicosociales, entre otros. En estas instancias participan colaboradores, miembros de los comités paritarios, líderes de áreas, mutualidades y expertos técnicos.

A pesar de las instancias y esfuerzos desplegados en nuestras operaciones, tuvimos que lamentar un accidente fatal durante el año 2019.

ACCIDENTALIDAD*

TASA DE ACCIDENTALIDAD
(Accidentes por cada 100 colaboradores)

1,9
Segmento Carnes
↓25% VS 2018

3,8
Segmento Acuícola
↑46% VS 2018

TASA SINIESTRALIDAD DE ACCIDENTES
(Días perdidos por accidentes por cada 100 colaboradores)

41
Segmento Carnes
↓9% VS 2018

46
Segmento Acuícola
↑27% VS 2018

TOTAL ACCIDENTES

258
Segmento Carnes
↓24% VS 2018

202
Segmento Acuícola
↑46% VS 2018

TOTAL DÍAS PERDIDOS

5.806
Segmento Carnes
↓13% VS 2018

2.587
Segmento Acuícola
↑21% VS 2018

*No incluye las operaciones de Costa Rica y Miami de nuestro segmento Acuícola.

ENFERMEDADES PROFESIONALES*

TASA DE ENFERMEDADES PROFESIONALES
(Casos de enfermedades por cada 100 colaboradores)

0,05
Segmento Carnes

0%
VS 2018

0,13
Segmento Acuicola

↓13,3%
VS 2018

TASA SINIESTRALIDAD ENFERMEDADES
(Días perdidos por enfermedad por cada 100 colaboradores)

3,0
Segmento Carnes

↑50%
VS 2018

2,4
Segmento Acuicola

↓33%
VS 2018

TOTAL DE ENFERMEDADES PROFESIONALES

6,0
Segmento Carnes

↓14%
VS 2018

7,0
Segmento Acuicola

↓22%
VS 2018

TOTAL DÍAS PERDIDOS

610
Segmento Carnes

↓20%
VS 2018

132
Segmento Acuicola

↓29%
VS 2018

*No incluye las operaciones de Costa Rica y Miami de nuestro segmento Acuicola.



- 1 Somos Agrosuper
- 2 Enfoque de sustentabilidad
- 3 Valor social para nuestras personas y socios estratégicos
- 4 Relación y aporte comunitario
- 5 Modelo circular y responsabilidad ambiental
- 6 En cada ocasión con nuestros consumidores
- 7 Principales resultados
- 8 Estados financieros
- 9 Materialidad e Índice GRI

La salud y seguridad de las personas, es nuestra prioridad



SISTEMA DE GESTIÓN DE SEGURIDAD Y SALUD OCUPACIONAL

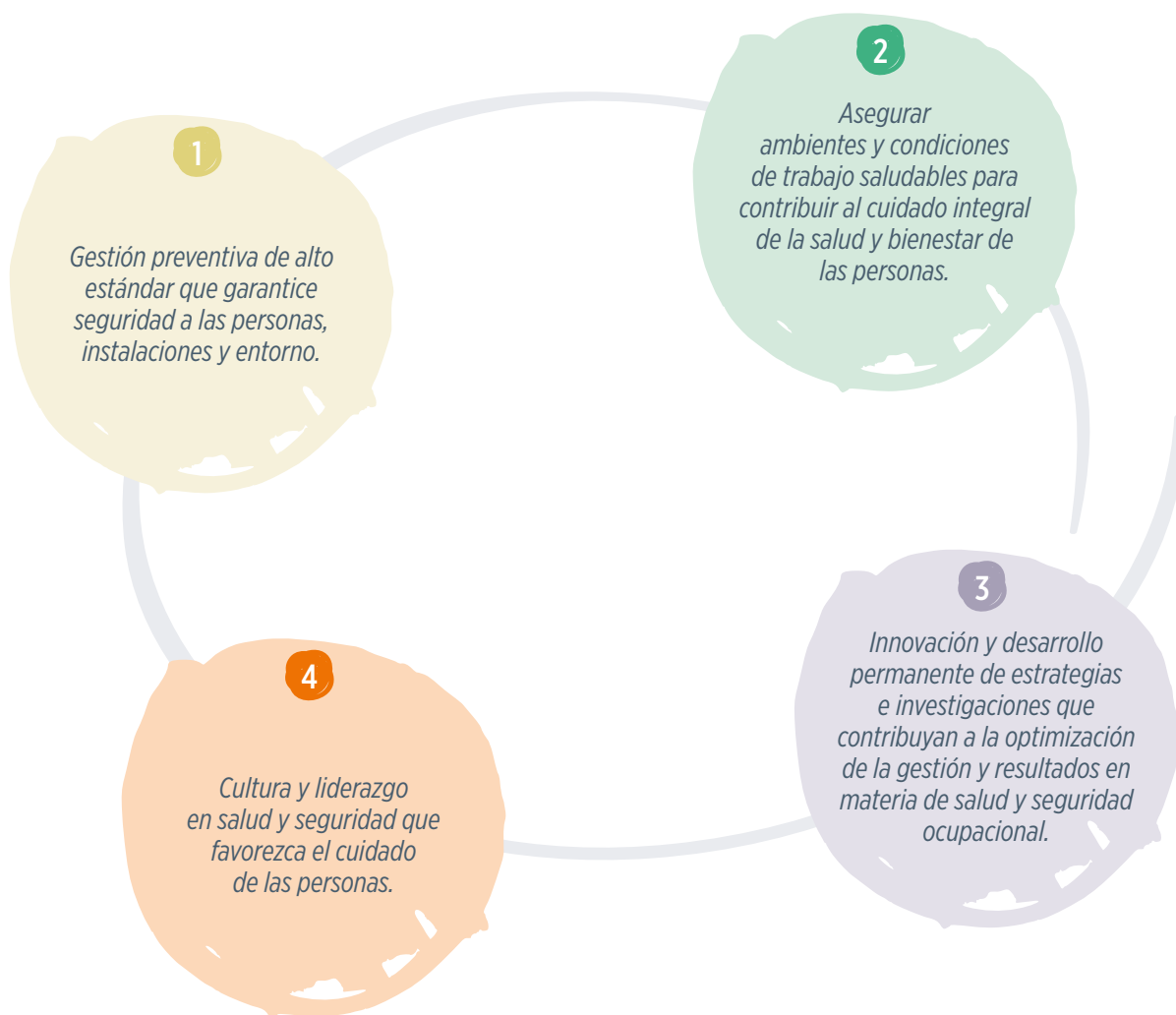

Reconocimientos entregados por el Instituto de Seguridad del Trabajo (IST)
Obtuvimos tres distinciones por nuestra gestión preventiva destacando a colaboradores, comités paritarios y liderazgo ejecutivo de la Planta de Procesos de Rosario.



RELACIONES LABORALES*

Construimos vínculos de confianza a través de diálogos cercanos y relaciones colaborativas con cada una de las colectividades que representan a nuestros colaboradores (sindicatos, comités paritarios y fondos solidarios) con el objetivo de potenciar una gestión oportuna que incorpore las necesidades que puedan tener sus socios y las variables propias del negocio.



61
Sindicatos

13.513
Sindicalizados

84
Instrumentos colectivos

Segmento Carnes

42
Sindicatos

10.716 → **81,63%**
Sindicalizados de la dotación total

73 **12.337**
Instrumentos colectivos Dotación cubierta

Segmento Acuícola

19
Sindicatos

2.797 → **50%**
Sindicalizados de la dotación total

11 **2.574**
Instrumentos colectivos Dotación cubierta

*No incluye las operaciones de Costa Rica y Miami de nuestro segmento Acuícola.



RELACIÓN CON NUESTROS PROVEEDORES

PROMEDIO DE PAGO 2019

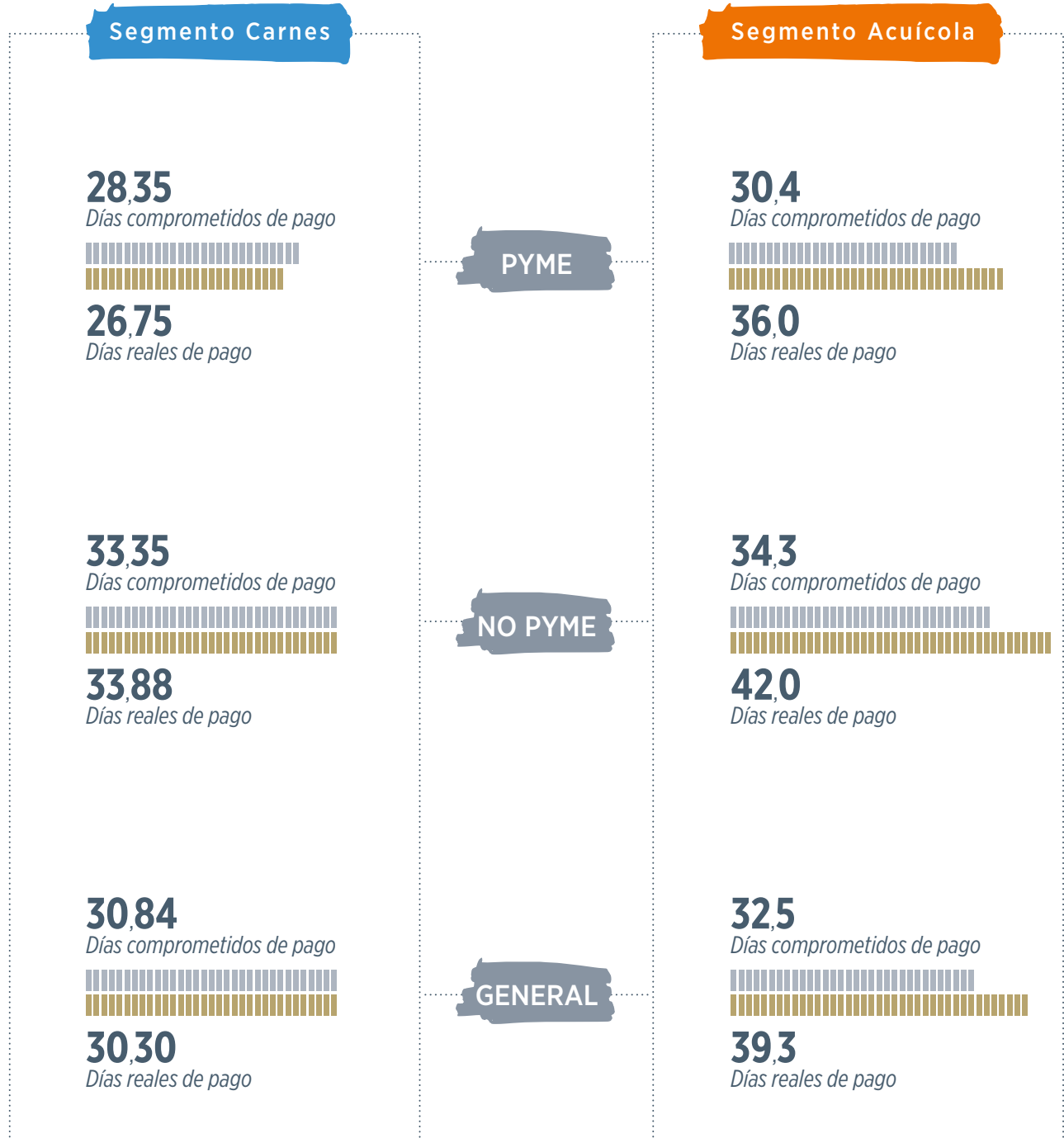



9.407

Total de proveedores

Nuestros proveedores son vitales para alcanzar las metas que nos hemos propuesto como organización y junto a ellos esperamos contribuir al desarrollo económico y social de nuestro entorno.

En este sentido, privilegiamos la incorporación de talento local a nuestra cadena de suministro de manera de aportar directamente a las comunidades vecinas, generando valor compartido.



INICIATIVAS PARA NUESTROS PROVEEDORES



PORTAL DE PROVEEDORES

Aumentamos el total de proveedores conectados al Portal en un 52,6%, entre 2018 y 2019, pasando de 571 a 1.086 usuarios en 2019, equivalentes a un 20% del total.

Por otra parte, optimizamos nuestro canal en línea para gestionar la información de contacto, facturas y pagos a proveedores, donde destacan los ajustes en la sección de consultas, formas de enrolamiento y la información que entrega, entre otros.



CONVENIO BOLSA DE PRODUCTOS

Aumentamos de un 11,5% a un 36% la cantidad de proveedores financiados a través de la Bolsa de Productos durante 2019. La tasa promedio disminuyó de un 0,46 a 0,40 en el mismo periodo.

Este convenio les permite a nuestros proveedores acceder a financiamiento con tasas de interés más bajas que las de mercado, gracias a acuerdos suscritos por la empresa con corredores de bolsa.

PRINCIPALES PROVEEDORES

- > Acosta & Aguayo SPA
- > Agrograin Ltda.
- > Bunge Latin America LLC
- > Cargill Inc.
- > Catamutun Energía S.A.
- > Cofco Resources S.A.
- > Comercializadora Nutreco Chile Ltda.
- > Comercializadora San Luis S.A.
- > Detroit S.A.
- > Eli Lilly Interamerica Inc. y Cía. Ltda.
- > Envases Impresos S.A.
- > Ewos Chile Alimentos Ltda.
- > Graneles De Chile S.A.
- > Kabsa S.A.
- > Losur BV Sucursal Uruguay
- > Louis Dreyfus Commodities Suisse S.A.
- > Molinos Overseas Commodities S.A.
- > Naviera Detroit Chile S.A.
- > Veterquímica S.A.
- > Vitapro Chile S.A.

Nota: Ningún proveedor representa más del 10% de las compras realizadas en el año 2019.

PROVEEDORES POR REGIÓN

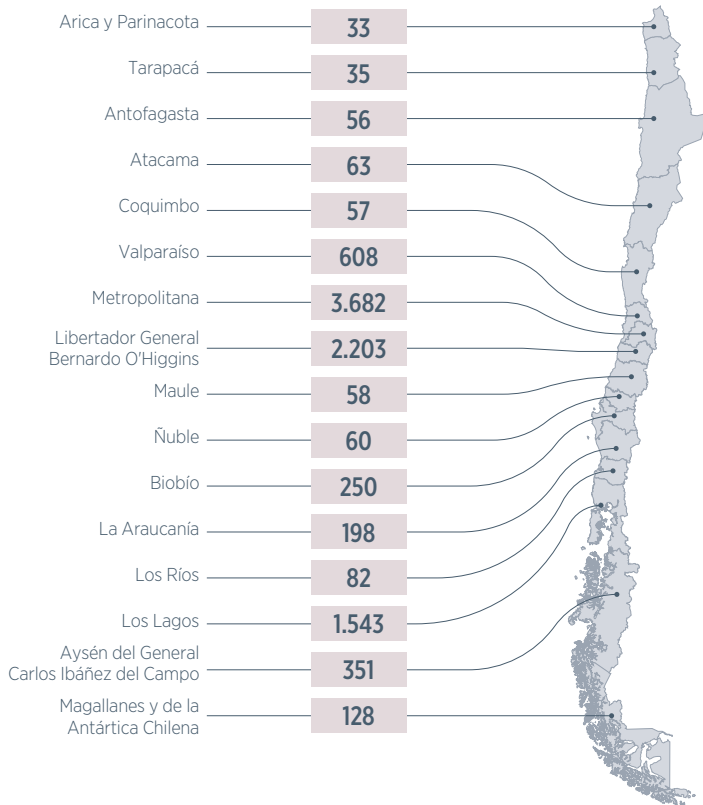



PORTAL
PROVEEDORES



1 Somos Agrosuper

2 Enfoque de sustentabilidad

3 Valor social para nuestras personas y socios estratégicos

4 Relación y aporte comunitario

5 Modelo circular y responsabilidad ambiental

6 En cada ocasión con nuestros consumidores

7 Principales resultados

8 Estados financieros

9 Materialidad e Índice GRI





CERCANÍA CON LAS COMUNIDADES

Buscamos crear vínculos que nos permitan generar lazos de confianza con las comunidades vecinas para conocer sus intereses y necesidades e incorporarlas a nuestro quehacer diario, contribuyendo a su desarrollo sustentable.

RELACIÓN Y APOORTE
COMUNITARIO

- 1 Somos Agrosuper
- 2 Enfoque de sustentabilidad
- 3 Valor social para nuestras personas y socios estratégicos
- 4 Relación y aporte comunitario
- 5 Modelo circular y responsabilidad ambiental
- 6 En cada ocasión con nuestros consumidores
- 7 Principales resultados
- 8 Estados financieros
- 9 Materialidad e Índice GRI

PRINCIPALES CIFRAS

TOTAL BENEFICIADOS EN EMPRENDIMIENTO, EDUCACIÓN Y VIDA SALUDABLE

58.797

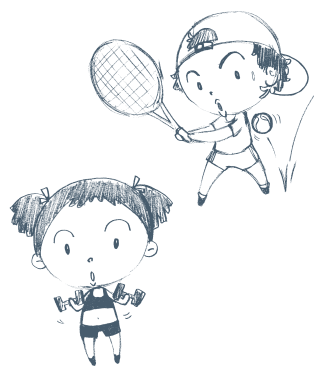

32.249
Segmento Carnes

26.548
Segmento Acuícola

CONTRIBUCIÓN A COMUNIDADES



\$ 2.908 MM



COLEGIO LOS CIPRESES

1er Lugar
*a nivel particular subvencionado
región de O'Higgins*

612,1
*Promedio PSU 2019 en
lenguaje y matemáticas*



REUNIONES CON ORGANIZACIONES SOCIALES

373

*Reuniones con
organizaciones sociales*



258

Segmento Carnes

115

Segmento Acuícola

TRANSPARENCIA

215

*Programas e
iniciativas*



7.061

*Visitas a Skyview
durante el 2019*



6.138

*Visitas a Casa Abierta
Sopraval durante 2019*

EN CONTACTO CON NUESTROS VECINOS



EMPREDIMIENTO



Creemos que es posible contribuir con cambios positivos que permitan aportar al desarrollo de las personas, creando proyectos que obedezcan a las necesidades y realidades de cada una de las comunas donde se encuentran nuestras instalaciones productivas.

Nos hemos vinculado con las comunidades vecinas generando espacios de trabajo, fomentando el surgimiento de emprendedores locales y creando lazos de confianza que aporten al desarrollo sustentable de las localidades y comunas donde estamos insertos.

EDUCACIÓN

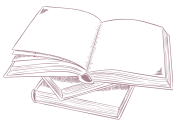

DIÁLOGO PERMANENTE CON COMUNIDADES ORIGINARIAS

Durante el año 2019 realizamos cuatro conciliaciones, dándole continuidad al proceso de diálogo iniciado por AquaChile antes de la integración.

En esta línea, y con el objetivo de iniciar la apertura de la piscicultura de Melipeuco, realizamos un proceso de información participativa con las comunidades indígenas respecto de la operación y medidas de mitigación ambiental de la piscicultura.

VIDA SALUDABLE





Transparencia y puertas abiertas



SKYVIEW PLANTA ROSARIO

Esta experiencia se enmarca en el programa que hemos implementado para recibir a todos aquellos que quieran conocer nuestra historia y la forma cómo elaboramos nuestros productos. Skyview es un sorprendente recorrido virtual donde mostramos nuestros procesos productivos, la incorporación de innovación y tecnología a cada uno de ellos, nuestro compromiso con el medio ambiente y la generación de valor para los colaboradores y comunidades vecinas.



Puedes inscribirte en:
www.agrosuper.cl/experiencia-sky-view/



7.061
Visitas durante el 2019

2.655
Alumnos Ed. Superior

↑3,5%
VS 2018

2.011
Colaboradores

↑1,7%
VS 2018

1.233
Comunidades

↑6,0%
VS 2018

420
Colegios

↑17,5%
VS 2018

351
Clientes

↑5,0%
VS 2018

246
Proveedores

↑37,6%
VS 2018

123
Autoridades

↑28,5%
VS 2018

22
Otros

↑0,3%
VS 2018



CASA ABIERTA SOPRAVAL

En diciembre de 2018 se inauguró este espacio para la comunidad de La Ligua, en el cual las diferentes organizaciones sociales de la comuna pueden desarrollar actividades, encuentros y talleres.

De esta manera, la Casa Abierta se ha transformado en un punto de encuentro con los vecinos, donde se intercambian experiencias e información respecto de la compañía y los diversos proyectos que implementa.

PUERTAS ABIERTAS AQUACHILE

Fomentamos que nuestros vecinos visiten las instalaciones productivas para conocer en terreno nuestros procesos y los altos estándares de calidad con los que operamos.

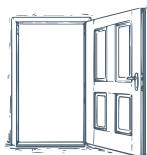

1.237
Visitas durante el 2019



\$24MM
Inversión 2019

6.138
Visitas durante el 2019

21
Organizaciones utilizaron las dependencias

PRINCIPALES PROYECTOS SOCIALES

FOMENTANDO EL EMPRENDIMIENTO



Desarrollar competencias necesarias para el emprendimiento a nivel local es parte fundamental del propósito de la compañía en su relación comunitaria.

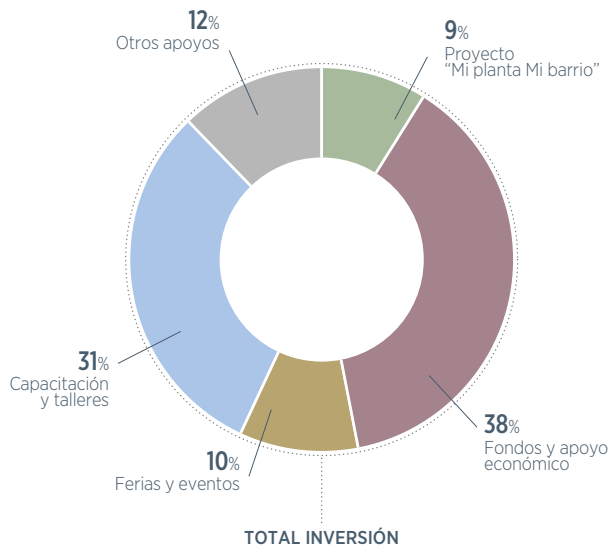

PROYECTO "MI PLANTA MI BARRIO"	FONDOS Y APOYO ECONÓMICO	FERIAS Y EVENTOS	CAPACITACIÓN Y TALLERES	OTROS APOYOS
3.936 Beneficiados	11.231 Beneficiados	8.822 Beneficiados	559 Beneficiados	263 Beneficiados
\$24 MM Inversión	\$98 MM Inversión	\$25 MM Inversión	\$79 MM Inversión	\$30 MM Inversión

INICIATIVAS EN EMPRENDIMIENTO

FONDOS CONCURSABLES SOPRAVAL

El objetivo de este programa es apoyar a las organizaciones de las comunas de La Calera, Nogales y La Ligua, con el fin de contribuir al desarrollo comunitario mediante talleres deportivos, artísticos y sociales.

3.956

Personas beneficiadas

\$17.050.000

Inversión

PROGRAMA SEMBRANDO FUTURO

Entrega de Bioabono -fertilizante elaborado a partir de la transformación de los purines de cerdo- a agricultores usuarios de PRODESAL, permitiéndoles mejorar el rendimiento de sus siembras.

40

Agricultores beneficiados

\$20.000.000

Inversión

MEJORAMIENTO DE AGUAS POTABLES RURALES

Convenio firmado en 2019 para habilitar un sistema de entrega de 1.000 litros de agua potable diarios a 30 familias de la localidad de la Patagüilla, comuna de La Estrella.

30

Familias beneficiadas

\$120.000.000

Inversión

CAPACITACIONES

Formación para potenciar el desarrollo profesional y laboral de las comunidades, tales como capacitaciones en soldaduras TIG, reparaciones en el área acuícola, metalmeccánica y cursos de inglés para atención de turistas, entre otros.

30

Personas beneficiadas

\$16.350.000

Inversión

FIESTAS COSTUMBRISTAS Y ACTIVIDADES TRADICIONALES

Apoyo a 21 eventos costumbristas a lo largo del territorio de operación de nuestra compañía, con el fin de potenciar la tradición y el turismo generando un impacto positivo en la economía local.

8.700

Personas beneficiadas

\$9.000.000

Inversión

1 Somos Agrosuper
 2 Enfoque de sustentabilidad
 3 Valor social para nuestras personas y socios estratégicos
 4 Relación y aporte comunitario
 5 Modelo circular y responsabilidad ambiental
 6 En cada ocasión con nuestros consumidores
 7 Principales resultados
 8 Estados financieros
 9 Materialidad e Índice GRI

MI PLANTA MI BARRIO

Segmento Carnes

Este fondo concursable premia proyectos de organizaciones comunitarias sin fines de lucro apadrinadas por algún colaborador de las plantas de procesos de Lo Miranda, San Vicente y Rosario, además de sectores productivos en las comunas de Doñihue y Rengo, que tengan por objeto satisfacer necesidades locales en emprendimiento, educación y vida saludable.

Las organizaciones ganadoras reciben un fondo para implementar la iniciativa y así generar un impacto positivo en el ámbito social, ambiental y económico en su entorno.

33

Organizaciones beneficiadas 2019

3.936

Beneficiados

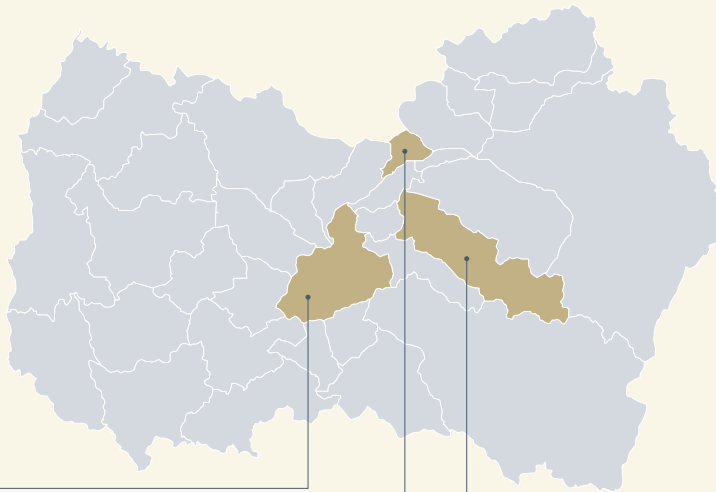

SAN VICENTE

542

Beneficiados

9

Proyectos

DOÑIHUE

1.538

Beneficiados

8

Proyectos

RENGO

535

Beneficiados

8

Proyectos

PRODUCCIÓN (Rosario, Rengo y Doñihue)

1.321

Beneficiados

8

Proyectos

FONDOS CONCURSABLES

Segmento Acuícola

Programa lanzado en 2019 para apoyar a comunidades vecinas con proyectos de emprendimiento, educación y equipamiento en las regiones de La Araucanía, Los Lagos, Aysén y Magallanes.

169

Instituciones participantes

+7.000

Beneficiados con este programa

23

Proyectos ganadores



ORGANIZACIONES GANADORAS

8

Agrupaciones y comités comunales

7

Centros de padres y juntas de vecinos

3

Clubes deportivos

3

Comunidades indígenas

2

Clubes de adultos mayores

PROYECTOS GANADORES

11

Inversión y equipamiento

5

Proyectos medioambientales

4

Inversión y equipamiento deportivo

3

Eventos y programas comunales

1 Somos Agrosuper
2 Enfoque de sustentabilidad
3 Valor social para nuestras personas y socios estratégicos
4 Relación y aporte comunitario
5 Modelo circular y responsabilidad ambiental
6 En cada ocasión con nuestros consumidores
7 Principales resultados
8 Estados financieros
9 Materialidad e Índice GRI

PRINCIPALES PROYECTOS SOCIALES

EDUCACIÓN DE CALIDAD Y EXCELENCIA



La educación es un pilar fundamental para la compañía, la que fomenta a través del Colegio Los Cipreses y diversas iniciativas para fortalecer el aprendizaje de niños y jóvenes de las comunidades vecinas.

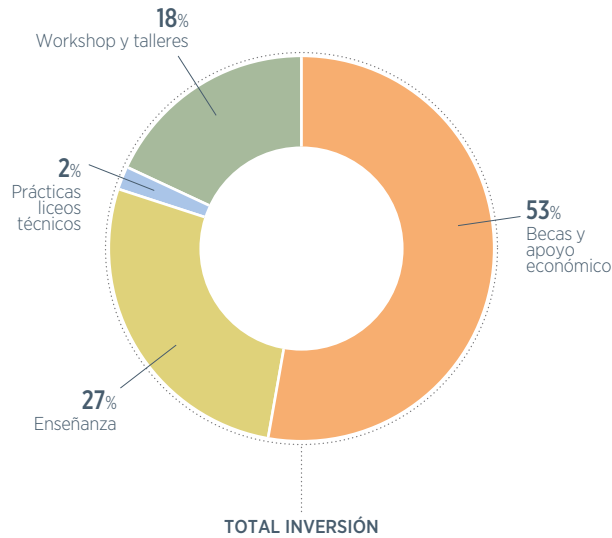

PRÁCTICAS LICEOS TÉCNICOS	WORKSHOP Y TALLERES	BECAS Y APOYO ECONÓMICO	ENSEÑANZA
60 Beneficiados	359 Beneficiados	4.035 Beneficiados	4.769 Beneficiados
\$2 MM Inversión	\$22 MM Inversión	\$65 MM Inversión	\$33 MM Inversión

INICIATIVAS EN EDUCACIÓN

PROGRAMAS DE APOYO

13 escuelas de la comuna de San Pedro, Región Metropolitana, son parte de esta iniciativa que busca potenciar la vida sana, el deporte y el cuidado del medioambiente.

3.650

Alumnos beneficiados

\$32.000.000

Inversión

BECAS

Entregamos becas escolares en las comunas de La Estrella y Las Cabras junto con un laboratorio de ciencias. Asimismo, aportamos con útiles escolares a las comunidades indígenas Rupu Lafquén y Mapu Peñi, mientras que en la municipalidad de las Guaitecas entregamos recursos para estudiantes de enseñanza media y superior.

382

Personas beneficiadas

\$29.900.000

Inversión

PROGRAMA DE INTEGRACIÓN ESCOLAR DE CATRIPULLI

Aportamos con un container acondicionado y equipado para que 34 niños y niñas de la escuela de Catripulli pudieran acceder a la implementación de la sala de estimulación.

34

Alumnos beneficiados

\$5.000.000

Inversión

1 Somos Agrosuper
2 Enfoque de sustentabilidad
3 Valor social para nuestras personas y socios estratégicos
4 Relación y aporte comunitario
5 Modelo circular y responsabilidad ambiental
6 En cada ocasión con nuestros consumidores
7 Principales resultados
8 Estados financieros
9 Materialidad e Índice GRI



COLEGIO LOS CIPRESES

Segmento Carnes



273

Ex alumnos han ingresado a la educación superior hasta la fecha

La educación es una preocupación central para nuestra empresa, por lo cual el año 2002 creamos el Colegio Los Cipreses a través de la Fundación Agrosuper.

De esta manera, el colegio obtuvo un promedio de 612,1 puntos en la PSU de Lenguaje y Matemáticas, ubicándose así en el primer lugar en la Región de O'Higgins y entre los 15 mejores del país a nivel de colegios particulares subvencionados durante el año 2019.



1.030

Estudiantes matriculados 2019



1er Lugar

a nivel particular subvencionado Región de O'Higgins

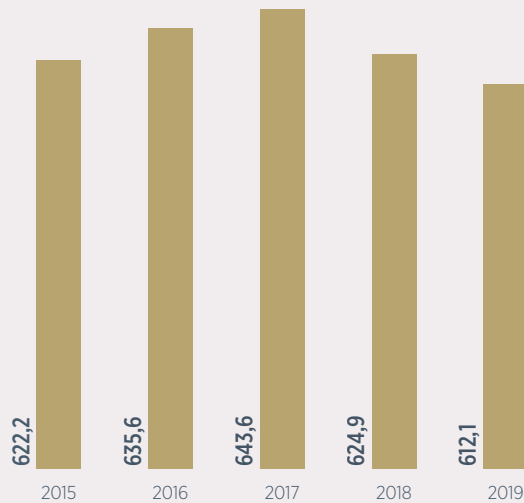

EVOLUCIÓN DE LOS PUNTAJES PSU PROMEDIO LENGUAJE Y MATEMÁTICAS

612,1

Promedio PSU 2019 en lenguaje y matemáticas

Entre los estudiantes que egresaron y rindieron la PSU, destacan los **832 puntos** en la prueba de matemáticas logrados por *María José Silva*, alumna egresada de nuestro colegio, con un **ponderado superior a 800**, sumado a su promedio 7 en enseñanza media.

¡Felicitaciones María José!

TREN ECOLÓGICO

Segmento Acuicola

Proyecto realizado en alianza entre AquaChile, la Red Reinventa Aysén y Reciclajes Martino que recorre semanalmente 20 establecimientos educacionales, 18 de Puerto Aysén y dos de Puerto Chacabuco recolectando residuos reciclables de plásticos, latas, botellas de vidrio, cartón y papel, promoviendo en la comunidad escolar el valor del reciclaje de nuestros residuos.

935 m³

Recolectados y reciclados

20

Establecimientos beneficiados

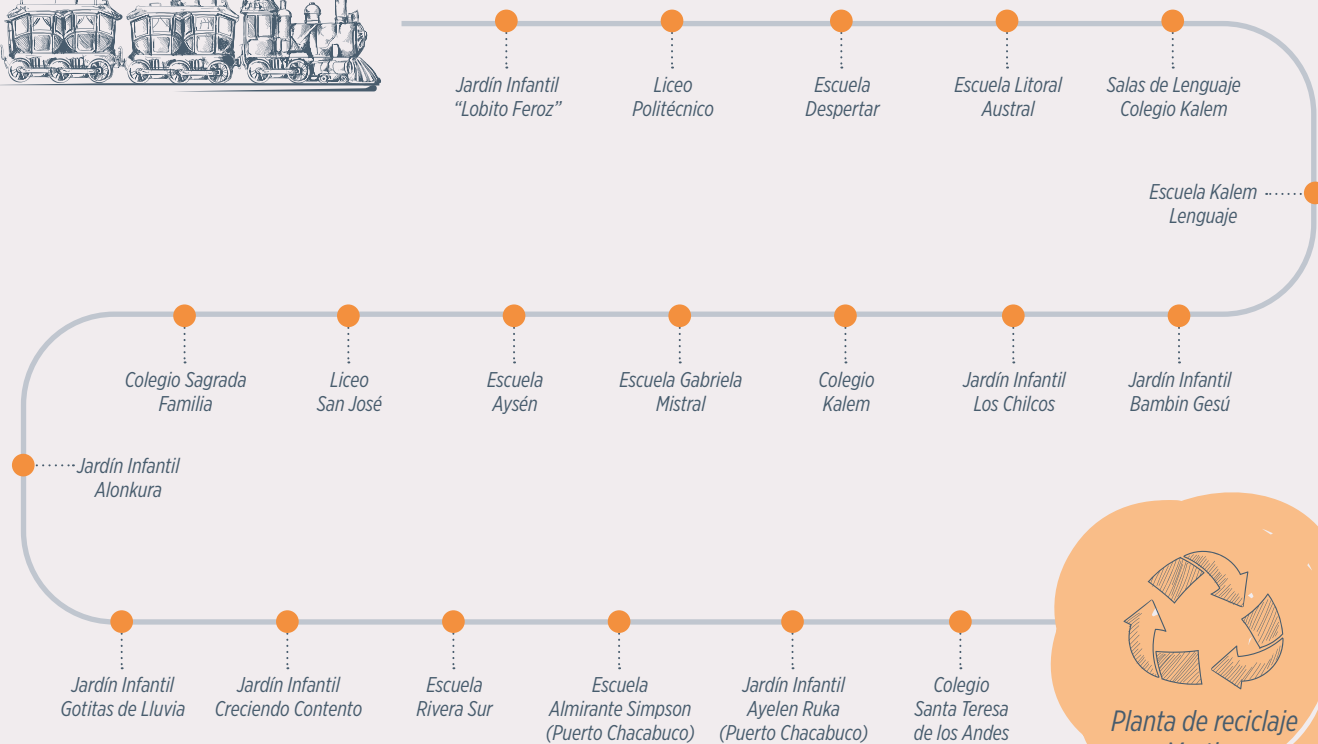
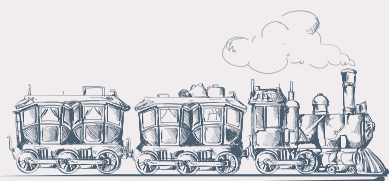

1 Somos Agrosuper
2 Enfoque de sustentabilidad
3 Valor social para nuestras personas y socios estratégicos
4 Relación y aporte comunitario
5 Modelo circular y responsabilidad ambiental
6 En cada ocasión con nuestros consumidores
7 Principales resultados
8 Estados financieros
9 Materialidad e Índice GRI

PRINCIPALES PROYECTOS SOCIALES

PROMOCIÓN DE LA VIDA SALUDABLE



En línea con la búsqueda de iniciativas que contribuyan a la calidad de vida de los vecinos de nuestras instalaciones, impulsamos proyectos que fomenten los hábitos de vida saludable, la práctica de deportes y la alimentación equilibrada.

63 Programas
24.763 Beneficiados
\$356 MM Inversión total

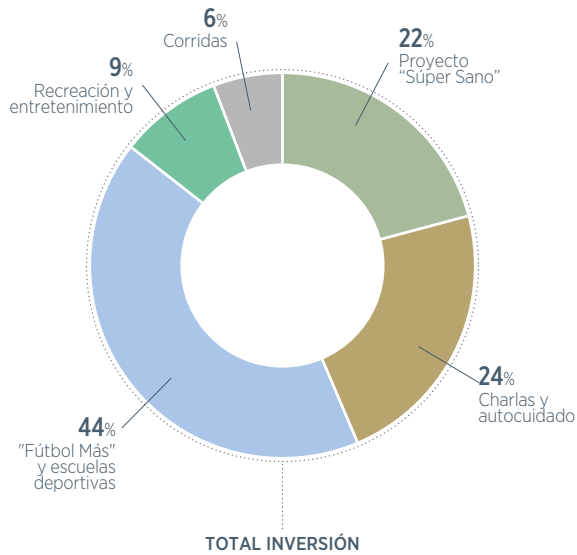

SÚPER SANO	CHARLAS Y AUTOCUIDADO	FÚTBOL MÁS Y ESCUELAS DEPORTIVAS	RECREACIÓN Y ENTRETENIMIENTO	CORRIDAS
8.195 Beneficiados	6.673 Beneficiados	1.350 Beneficiados	6.065 Beneficiados	2.480 Beneficiados
\$62 MM Inversión	\$86 MM Inversión	\$156 MM Inversión	\$30 MM Inversión	\$22 MM Inversión

INICIATIVAS EN VIDA SALUDABLE

COPA AGROSUPER

Evento deportivo en el cual 20 equipos de fútbol masculinos y femeninos de la zona de San Pedro se disputaron la Copa Agrosuper 2019.

2.000

Personas beneficiadas

\$15.000.000

Inversión

ESCUELA DE FÚTBOL INFANTIL

Convenio de colaboración con la Municipalidad de La Estrella para el funcionamiento de la escuela deportiva, con el fin de contribuir al desarrollo de habilidades de convivencia y fortalecimiento de valores.

84

Personas beneficiadas

\$14.000.000

Inversión

CAMPEONATO INFANTIL ESCUELAS BÁSICAS

Planificación de campeonato infantil con el apoyo de Fútbol Más dirigido a estudiantes de escuelas básicas de la comuna de Las Cabras, con el objeto de entregarles herramientas de convivencia y vida saludable a partir del deporte.

600

Personas beneficiadas

\$5.000.000

Inversión

ESCUELAS DEPORTIVAS

Instancias dirigidas a formar deportivamente y en valores a los más jóvenes de diversas comunidades donde se desarrollan. Destacan la escuela de fútbol infantil y juvenil Newen Trumú de la comuna de Curarrehue y la escuela de Tenis AquaChile Quellón.

597

Niños beneficiados

\$20.000.000

Inversión

AUSPICIOS

Contribución al Club de Triatlón de Curarrehue, el cual acerca a los niños a la práctica de esta disciplina, y al Biatlón Solsticio de Invierno en Cerro Castillo, actividad que convocó a más de 300 deportistas en 2019.

16

Niños beneficiados

300

Deportistas

CAMPEONATO DE BABY FÚTBOL MINI SALMÓN

Torneo deportivo que se realizó en la comuna de Quellón, convocando a 30 equipos y más de 300 niños durante 2019.

300

Niños beneficiados

\$3.500.000

Inversión

1 Somos Agrosuper
2 Enfoque de sustentabilidad
3 Valor social para nuestras personas y socios estratégicos
4 Relación y aporte comunitario
5 Modelo circular y responsabilidad ambiental
6 En cada ocasión con nuestros consumidores
7 Principales resultados
8 Estados financieros
9 Materialidad e Índice GRI



SÚPER SANO

Segmento Carnes

Programa que fomenta la alimentación equilibrada y la actividad física en niños de primero a cuarto básico, profesores y apoderados. A través de contenidos alineados con el Ministerio de Educación, realizamos talleres adaptados a los distintos públicos con actividades lúdicas y la entrega de material didáctico. Además, orientamos a los padres y apoderados en la elaboración de colaciones saludables.



73

Colegios analizados

RESULTADOS DE LA ENCUESTA

(Calorías per cápita)

Con el objetivo de evaluar la implementación de este programa, realizamos una encuesta, que arrojó los siguientes resultados.

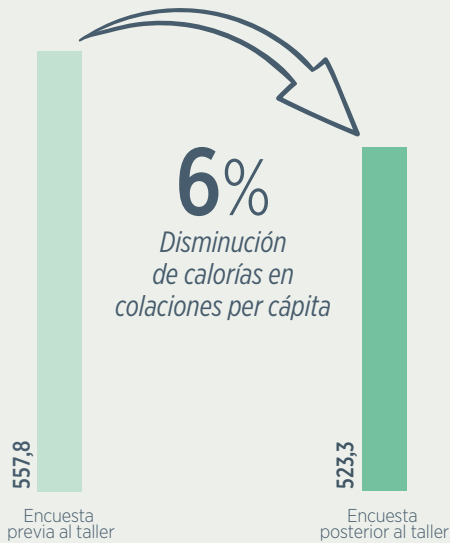

8.195

Alumnos

↑ **60%** VS 2018

772

Apoderados

↑ **30%** VS 2018

PERCEPCIÓN APODERADOS

97%
Declara comprender la importancia de una colación saludable para sus hijos.

98%
Declara poder identificar una colación saludable después de asistir al taller.

97%
Declara que el taller de colaciones saludables fue un aporte para ellos.

96%
Declara que los contenidos del taller cumplen con las expectativas de los encuestados.

FOMENTO DEL DEPORTE

Segmento Acuícola

716

Beneficiados



360

Beneficiados
FÚTBOL



40

Beneficiados
TENIS



316

Beneficiados
ATLETISMO

CAMPEONATOS Y COMPETENCIAS DESTACADAS

CAMPEONATO DE BABY FÚTBOL MINI SALMÓN

Por decimotercera vez, se realizó la versión del campeonato de baby fútbol "Mini Salmón", evento organizado por AquaChile y la Municipalidad de Quellón.

8
Días de
competencia

10
Clubes
deportivos

38
Equipos
participantes

30
Equipos
masculinos

8
Equipos
femeninos

3
Categorías
masculinas

1
Categoría
femenina

AUSPICIO BIATLÓN SOLSTICIO DE INVIERNO

En la undécima versión, la carrera se desarrolló en dos disciplinas, Mountain Bike y Maratón, las cuales recorrieron la ruta que une la Laguna Amarga y Lago Sarmiento con villa Cerro Castillo.

1
Día de
competencia

38
Kilómetros
en bicicleta

10
Kilómetros
trote

24
Categorías de
niños a senior

10
Categorías
mujeres

10
Categorías
hombres

4
Categorías
mixtas

1
Somos
Agrosuper

2
Enfoque de
sustentabilidad

3
Valor social para nuestras
personas y socios estratégicos

4
Relación y
aporte comunitario

5
Modelo circular y
responsabilidad ambiental

6
En cada ocasión con
nuestros consumidores

7
Principales
resultados

8
Estados
financieros

9
Materialidad
e Índice GRI



RESPECTO POR LAS PERSONAS Y EL ENTORNO

Fomentamos el respeto por las personas, preocupándonos de su seguridad, desarrollo y formación. Asimismo, tenemos una permanente responsabilidad por el cuidado del medio ambiente, donde incorporamos la mejor tecnología para cumplir con los más altos estándares y continuar produciendo de manera sustentable.

**MODELO CIRCULAR Y
RESPONSABILIDAD
AMBIENTAL**

- 1 Somos Agrosuper
- 2 Enfoque de sustentabilidad
- 3 Valor social para nuestras personas y socios estratégicos
- 4 Relación y aporte comunitario
- 5 Modelo circular y responsabilidad ambiental
- 6 En cada ocasión con nuestros consumidores
- 7 Principales resultados
- 8 Estados financieros
- 9 Materialidad e Índice GRI

PRINCIPALES CIFRAS

CONTRIBUCIÓN AMBIENTAL



\$ **49.122**MM

INVERSIONES

\$ **97** MM

Inversión en bienestar animal

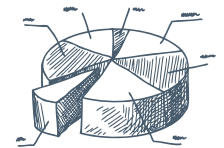

1ra

Salmonera en poner fin a cultivos en los lagos de Chile

BIOABONO

208.437 m³

Bioabono producido

40

Agricultores que utilizaron Bioabono de manera gratuita

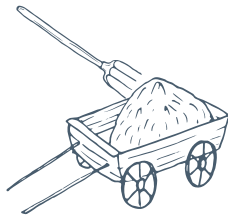

REDUCCIÓN DE OLOR

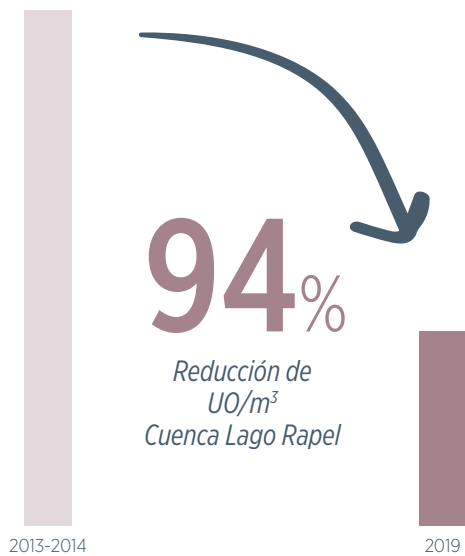

22.226,60 ton

Reciclaje de residuos en segmento Acuicola*

*El dato no considera residuos orgánicos del proceso industrial y fábricas de alimento del segmento Acuicola.

HUELLA DE CARBONO CORPORATIVA 2019
(Alcance 1 y 2)



637.957

Toneladas de CO₂eq.

AGUA



63,36 lts/s

de agua para riego

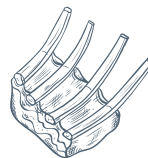

↓ **4,3** lts/(Kilo vivo a fanea + kilos producidos en plantas de cecinas)
Total agua consumida segmento Carnes Industrial

EFICIENCIA ENERGÉTICA

0,33 Kwh/Kilo Producido
Total eficiencia energética

0,39 Kwh/Kilo Producido
Total eficiencia energética segmento Carnes



0,19 Kwh/Kilo Producido
Total eficiencia energética segmento Acuicola

HUELLA DE CARBONO CORPORATIVA 2019

FUENTES DE EMISIONES DE GEI POR UNIDADES DE NEGOCIO

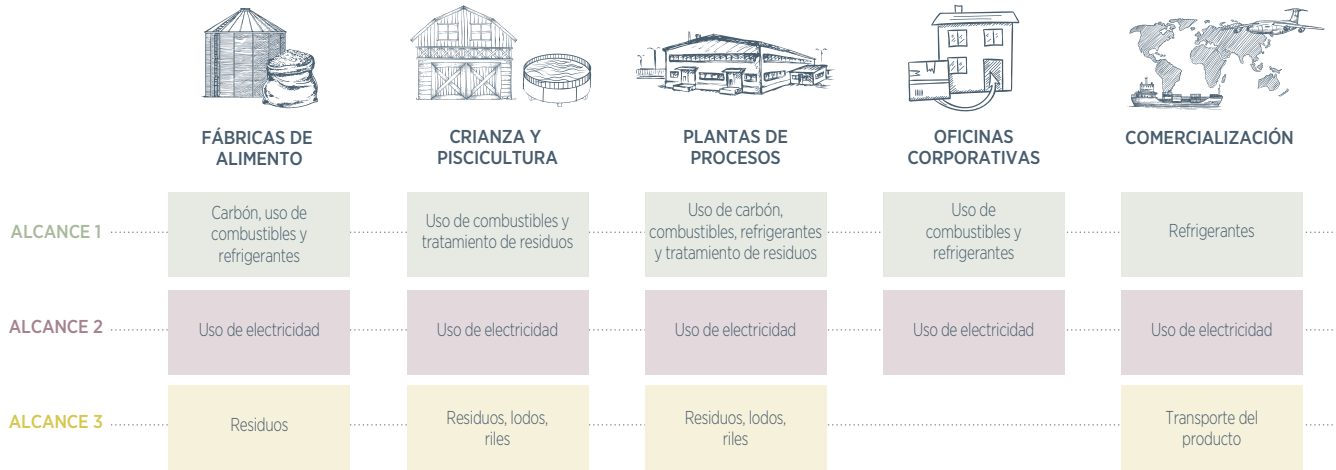

Como parte del plan de mitigación de emisiones de gases de efecto invernadero (GEI) de la compañía, durante 2019 se midió por primera vez la huella de carbono.

El resultado fue 421.083 tCO₂eq. de emisiones directas (Alcance 1), 216.874 tCO₂eq. de emisiones indirectas por energía (Alcance 2) y 663.964 tCO₂eq. derivadas de otras emisiones indirectas atribuibles a los productos y servicios adquiridos por la organización (Alcance 3).

Esta huella se midió tanto para las operaciones del segmento Carnes como Acuícola confirmando el compromiso de la compañía por mitigar los efectos del cambio climático.

EMISIONES DE GASES DE EFECTO INVERNADERO (TON CO₂ EQ)



421.083
Alcance 1

216.874
Alcance 2

De acuerdo con la metodología utilizada y los criterios del GHG Protocol es posible excluir ciertas fuentes de emisión de GEI que no fueron parte del alcance. En este sentido, se excluyeron: 1. Viajes de materias primas de plantas de alimento del segmento Acuicola; 2. Ciclo de vida de insumos; 3. Análisis de ciclo de vida del producto; 4. Emisiones relacionadas al metano entérico de los cerdos; 5. Abastecimiento de todo tipo de insumos menores; 6. Las emisiones relacionadas a la quema de metano en los biodigestores; 7. Transporte de trabajadores más allá de los viajes de negocio.



1 Somos Agrosuper
2 Enfoque de sustentabilidad
3 Valor social para nuestras personas y socios estratégicos
4 Relación y aporte comunitario
5 Modelo circular y responsabilidad ambiental
6 En cada ocasión con nuestros consumidores
7 Principales resultados
8 Estados financieros
9 Materialidad e Índice GRI

UN MODELO DE GESTIÓN CIRCULAR

OLORES Y BIOABONO

Medimos distintas variables de nuestro proceso productivo para poder innovar y mitigar nuestros impactos.

A partir del vínculo con nuestros grupos de interés, hemos detectado que las principales inquietudes de las comunidades vecinas, hacen referencia a las diferentes externalidades de nuestra operación. Por este motivo, realizamos continuamente grandes inversiones y esfuerzos para disminuirlas.

REDUCCIÓN DE EMISIONES DE OLOR (UO/m³)

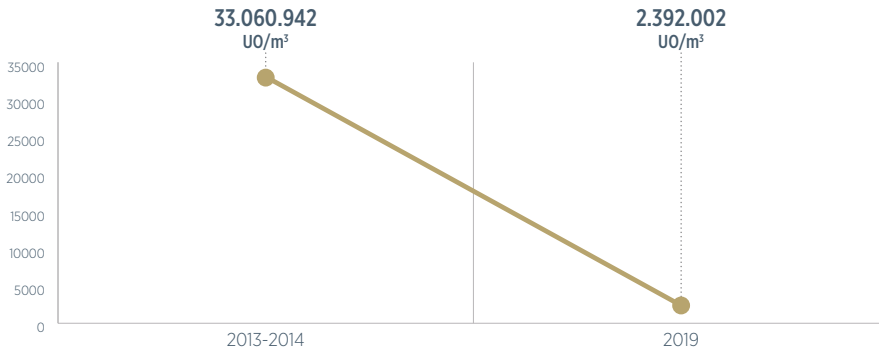

REDUCCIÓN DE EMISIÓN DE OLORES CUENCA LAGO RAPEL

\$34.236 MM
INVERSIÓN TOTAL 2013-2019

↓ 94%

Reducción de olores cuenca Lago Rapel 2013-2019

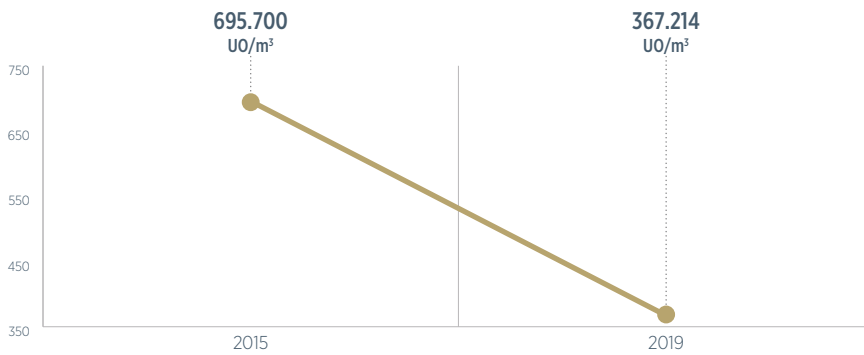

REDUCCIÓN DE EMISIÓN DE OLORES COMUNA DE LA LIGUA

\$3.362 MM
INVERSIÓN TOTAL 2015-2019

↓ 47%

Reducción de olores comuna de La Liga 2015-2019

Gestionamos
todas las etapas
de nuestro
proceso



BIOABONO

En la búsqueda permanente de mecanismos que nos ayuden a mitigar las externalidades propias de nuestra actividad, hemos implementado un proceso que nos permite transformar los purines del cerdo, que es la mezcla de estiércol, orina y agua, en fertilizante para suelos agrícolas.

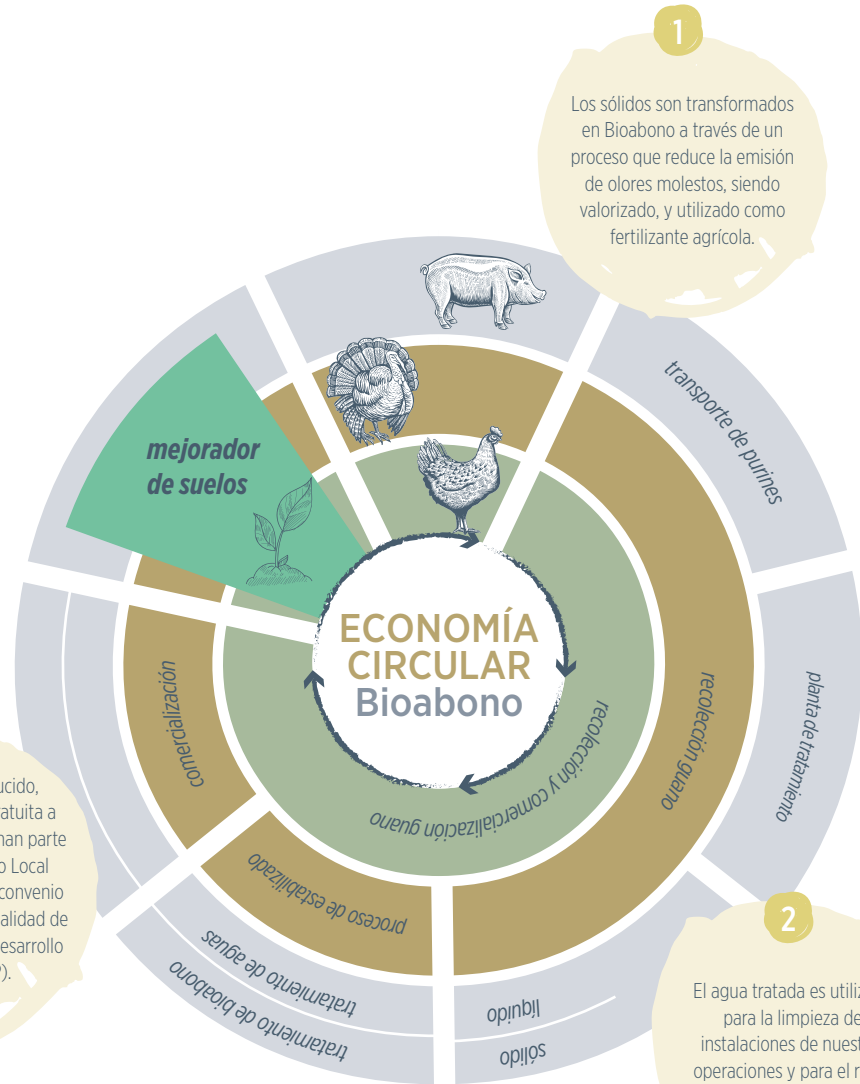

BENEFICIOS E IMPACTO DEL BIOABONO DE CERDO Y GUANO DE AVES

- Aporta Materia Orgánica al Suelo**
 Mejora estructura (en suelos compactados o sueltos), drenaje, aireación (oxígeno) y retención de agua.
- Previene Erosión del Suelo**
 Permite la recuperación de suelos degradados y superficies alteradas sin uso agrícola.
- Propiedades Químicas**
 Aporta nutrientes y a su vez evita la pérdida de otros por volatilización o lixiviación del suelo.
- Propiedades Biológicas**
 Activa los procesos biológicos del suelo al ser una sustancia rica en microorganismos.
- Otras Propiedades**
 No genera olores molestos y mejora los rendimientos de los predios agrícolas.

1 Somos Agrosuper
 2 Enfoque de sustentabilidad
 3 Valor social para nuestras personas y socios estratégicos
 4 Relación y aporte comunitario
 5 Modelo circular y responsabilidad ambiental
 6 En cada ocasión con nuestros consumidores
 7 Principales resultados
 8 Estados financieros
 9 Materialidad e Índice GRI



40

Agricultores beneficiados por programa Sembrando Futuro



3.158

Hectáreas regadas

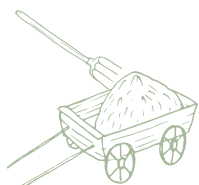

208.347 m³

de Bioabono producido



CONSUMO, TRATAMIENTO Y REUTILIZACIÓN DE AGUA

Nuestro enfoque de gestión se ha basado en la optimización del recurso hídrico a través de la generación de estándares por proceso, control de consumo e implementación de tecnologías para su uso eficiente.

TRATAMIENTO Y REUTILIZACIÓN DE AGUA

CRIANZA



Cerdos

Incorporamos el agua que proviene del proceso de tratamiento de los purines de cerdo para el lavado de los pabellones de nuestros sectores productivos.



Pavos

Incorporamos sistemas de medición del caudal de agua que se utiliza en el 100% de los sectores productivos.

INDUSTRIAL



Plantas de Proceso

Reutilizamos el agua tratada para la limpieza de pisos en nuestras plantas de procesos y para el riego de las mismas instalaciones. Además, implementamos sistemas de lavado a presión, lo que nos da un mejor control y gestión de la utilización de este recurso.

Agua*

AGUA CONSUMIDA

Considera el agua consumida más el agua extraída por suministros municipales u otros servicios hídricos públicos o privados

188,41 lts/s

Total agua consumida
segmento Carnes Crianza

0,67 lts/kilo vivo a faena +

kilos producidos en plantas de cecinas
Total agua consumida
segmento Carnes Industrial

0,04 lts/s

Total agua consumida
segmento Acuicola

AGUA EXTRAÍDA

Incluye agua extraída de fuentes superficiales (ríos y océanos), subterráneas y de suministros municipales u otros servicios hídricos públicos o privados.

253,94 lts/s

Total agua extraída
segmento Carnes Crianza

↓ **3,1%**
VS 2018

7,98 lts/kilo vivo a faena +

kilos producidos en plantas de cecinas
Total agua extraída
segmento Carnes Industrial

↑ **1,6%**
VS 2018

5.285,95 lts/s

Total agua extraída
segmento Acuicola
(incluye aguas de ríos y océanos, las cuales son devueltas en su totalidad a los cauces)

AGUA VERTIDA

Considera agua tratada, devuelta a cauces superficiales y utilizada para riego.

65,53 lts/s

Total agua vertida
segmento Carnes Crianza

↓ **14,4%**
VS 2018

7,31 lts/kilo vivo a faena +

kilos producidos en plantas de cecinas
Total agua vertida
segmento Carnes Industrial

↓ **2,1%**
VS 2018

5.285,92 lts/s

Total agua vertida
segmento Acuicola

PORCENTAJE DE AGUA RECIRCULADA O REUTILIZADA PARA RIEGO

96,68%

del agua vertida es reutilizada para riego
segmento Carnes Crianza

73,40%**

Total agua reutilizada de sus efluentes
segmento Acuicola

*El dato no considera el proceso de engorda del segmento Acuicola, ni la planta de procesos Chonchi.

**Corresponde al promedio de reutilización de las operaciones de salmón en Aucar, río Maulin, Manantiales, río Holleberg y Pargua.

AGUA RECIRCULADA PARA RIEGO

Uno de nuestros principales desafíos es generar eficiencias en el uso de agua, lo que hemos potenciado a través de la implementación de diferentes iniciativas. Buscamos un consumo racional y eficiente de este suministro, en las diferentes etapas de nuestro proceso, gestionándolo y optimizándolo en toda nuestra cadena productiva.

Gracias a esto es que durante el 2019 logramos irrigar cientos de hectáreas en las regiones de Valparaíso, O'Higgins y Metropolitana.

AGUA RECIRCULADA PARA RIEGO 2019



63,36 lts/s

6,49 lts/s
Valparaíso

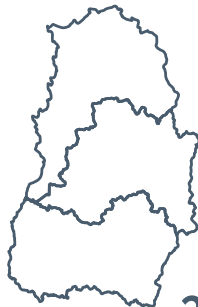

34,48 lts/s
Metropolitana

22,39 lts/s
O'Higgins

SUPERFICIE TOTAL REGADA 2019



3.158 ha

224 ha
Valparaíso



1.413 ha
Metropolitana

1.521 ha
O'Higgins

PRIMERA SALMONERA EN PONER FIN A CULTIVOS EN LOS LAGOS DE CHILE

Tomando en cuenta nuestro liderazgo en la industria salmoneera y siendo coherentes con nuestra preocupación por el desarrollo sostenible, tomamos voluntariamente la decisión de finalizar la producción de salmones en lagos.

De esta manera, dejamos de utilizar 12 concesiones ubicadas en las regiones de Los Lagos y Aysén.

Este avance en materia de sustentabilidad tiene como antecedente la inversión de la empresa en pisciculturas en tierra con modernos sistemas de recirculación, que utilizan menos agua dulce y permiten un tratamiento adecuado de las aguas después de su utilización.

Nuestro compromiso es que las concesiones en los lagos del sur sean puestas al servicio de la investigación científica para monitorear diversas variables ambientales que permitan comprender mejor los ecosistemas lacustres. Para ello estamos desarrollando alianzas con instituciones como WWF, Fundación Meri y Fundación Chile Lagos Limpios.

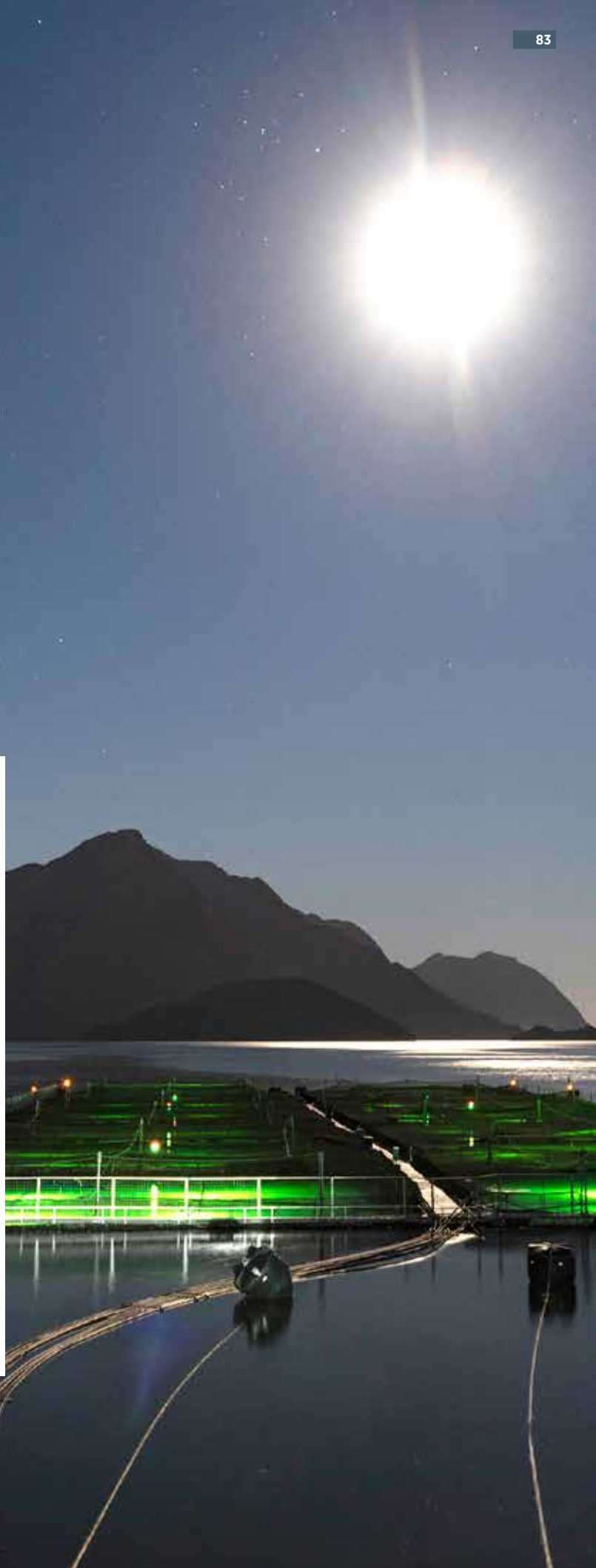

GESTIÓN DE ENERGÍA

Nuestro enfoque es buscar alternativas que nos permitan ser más eficientes en el consumo energético y disminuir nuestra huella ambiental, a través del control de los procesos y equipos, así como, el fomento del uso de combustibles limpios. En este sentido, y durante el 2019, reemplazamos las calderas de las fábricas de alimento de Longovilo y Casablanca que operaban con FO 6 diésel, a GNL/diésel y GNL/GLP respectivamente.

Energía*

CONSUMO DE ENERGÍA ELÉCTRICA

518.325 M Kwh
Total energía eléctrica consumida

440.535 M Kwh
Segmento Carnes

77.790 M Kwh
Segmento Acuícola

EFICIENCIA ENERGÉTICA

0,39 Kwh/kilo vivo a faena +
kilos producidos en plantas de cecinas
Eficiencia energética
segmento Carnes

↑4,0%
VS 2018
Segmento Carnes Industrial

0,19 Kwh/Kilo producido
Eficiencia energética
segmento Acuícola

CONSUMO DE ENERGÍA ELÉCTRICA

221.953 M Kwh
Total consumo de energía eléctrica
segmento Carnes Crianza

↑2,1%
VS 2018
Segmento Carnes Crianza

218.582 M Kwh
Total consumo de energía eléctrica
segmento Carnes Industrial

↑2,9%
VS 2018
Segmento Carnes Industrial

77.790 M Kwh
Total consumo de energía eléctrica
segmento Acuícola

*El dato no considera el proceso de engorda del segmento acuícola.

RESIDUOS, PACKAGING Y EMBALAJE ECO AMIGABLE

En nuestro constante compromiso por reducir los residuos en todas nuestras etapas productivas, durante 2019 nos hicimos socios de "circula el plástico" de Fundación Chile y participamos en el Sistema de Gestión de AB Chile para avanzar en el cumplimiento de la Ley 20.920 (ley REP).

En Super Pollo nos hemos puesto la meta de contar con un empaquetado 100% reciclable, para lo cual innovamos en tecnología que nos permitirá cumplir este desafío.

Residuos*

134.644,14 ton
Total residuos generados

96.286,44 ton
Total residuos generados
segmento Carnes

38.357,70 ton
Total residuos generados
segmento Acuicola

LODOS DESHIDRATADOS

39.125,53 ton
Total lodos deshidratados

35.487,53 ton
Total lodos deshidratados
segmento Carnes

3.638,00 ton
Total lodos deshidratados
segmento Acuicola

RESIDUOS RECICLADOS

27.972,28 ton
Total residuos reciclados

5.745,68 ton
Total residuos reciclados
segmento Carnes

22.226,60 ton
Reciclaje de residuos en
segmento Acuicola

RECICLAJE PACKAGING

13,36%
de los productos del segmento Carnes son
empaquetados en envases con atributos ecofriendly

36 M Ton
de materiales renovables utilizados en envases
segmento Carnes

*Total de residuos no peligrosos generados en nuestros procesos de producción y crianza, por tipo y tratamiento (lodos, vertedero, reciclados, compostaje). El dato no considera residuos orgánicos del proceso industrial y fábricas de alimento del segmento Acuicola.

BIENESTAR ANIMAL

UNA TAREA DE TODOS

En la compañía guiamos nuestro trabajo bajo una política de bienestar animal donde reafirmamos nuestro compromiso y convicción de que solo existe una sana producción cuando se mantiene una actitud responsable hacia los animales velando por su bienestar de manera constante.

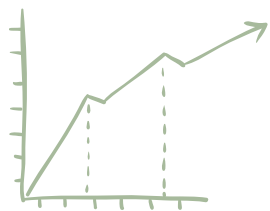

\$97 MM
Inversión en bienestar animal

PRINCIPIO DE LAS 5 LIBERTADES

LIBRES DE INCOMODIDAD

Entregar un ambiente de confortabilidad a los animales, incluyendo albergue y un área de descanso confortable.



LIBRES DE TEMOR

Dar tranquilidad y tratar con respeto a los animales, evitando el sufrimiento mental.



LIBRES DE DOLOR Y ENFERMEDADES

Calidad de salud de los animales, incluyendo prevención de enfermedades o realizar diagnóstico y tratamiento rápidamente.



LIBRES DE HAMBRE Y SED

Acceso permanente a agua y alimento.



COMPORTAMIENTO NORMAL

Generar interacciones positivas, instalaciones apropiadas y compañía de individuos de la misma especie.





MEJORA CONSTANTE

El bienestar animal está integrado en todo nuestro proceso de producción, a través de una vigilancia sanitaria permanente, que nos permite manejar de manera adecuada el cultivo en la piscicultura, la densidad de peces y el control de la mortalidad, entre otros aspectos.

Participamos del centro experimental ATC Patagonia (Aquaculture Technology Center), donde a través de la investigación aplicada hemos diseñado programas de mejoramiento genético, dietas de alimentos, desarrollo y validación de productos veterinarios terapéuticos, entre otros.

HITOS Y PROYECTOS DESTACADOS EN BIENESTAR

BIENESTAR ANIMAL EN TRANSPORTE

Incorporamos camiones de tres pisos, los que cuentan con un ascensor para elevar a los cerdos, reduciendo el riesgo de lesiones en esta etapa del proceso y renovamos el 100% de los camiones de transportes de reproductoras y pollitos de un día.

BIENESTAR ANIMAL EN PRODUCCIÓN

En esta etapa destacan los guateros instalados en los pabellones de maternidad de cerdos que los recién nacidos utilizan para mantener una temperatura adecuada. Adicional a esto, implementamos música clásica en la etapa de gestación de cerdos y juguetes lo que favorece el enriquecimiento ambiental.

Además, desarrollamos una aplicación de bioseguridad para el control y restricción de ingresos a los pabellones de crianza con el fin de darles mayor protección a nuestros animales y evitar el ingreso de enfermedades.

HORMONAS

No utilizamos hormonas para promover el crecimiento, en línea con nuestra política de calidad e inocuidad alimentaria para entregar productos sanos y sabrosos.

PORCENTAJE DE PÉRDIDAS DURANTE EL TRANSPORTE EN RELACIÓN CON EL TOTAL DE ANIMALES TRANSPORTADOS

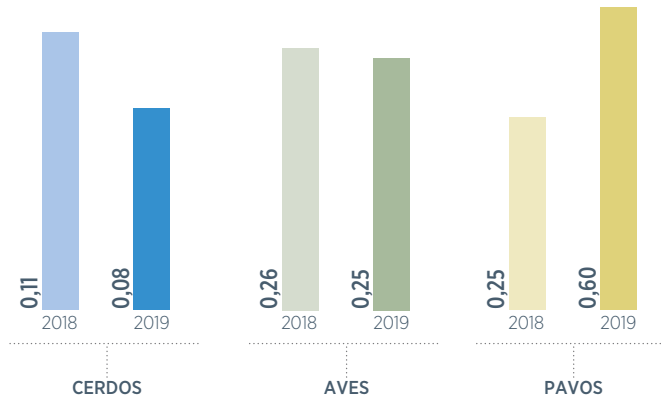

CAPACITACIONES 2019 EN BIENESTAR ANIMAL SEGMENTO CARNES

4.503
Personas capacitadas

979
Colaboradores capacitados

3.524
Contratistas capacitados

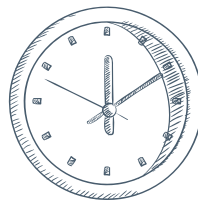

9.006
Horas de capacitación



REDUCCIÓN DE ANTIBIÓTICOS

Solo utilizamos antibióticos frente a situaciones médicas específicas, bajo el estricto control y recomendación de un veterinario, con el objetivo de preservar la salud y bienestar de nuestros animales.

En el segmento Acuícola vacunamos y protegemos a nuestros peces de enfermedades y parásitos cuando están pequeños de manera de fortalecer su sistema inmune y colocar especímenes más robustos en el mar.

411
gramos de ingrediente activo
de antibióticos por tonelada
de biomasa cosechada en
centros con ciclo cerrado

28%
de los centros de cultivo
cerrados sin consumo de
antibióticos

↓ **5%**
VS 2018

↑ **15%**
VS 2018



MONITOREO DE CÁLIGUS

Contamos con un programa de monitoreo semanal para controlar las cargas parasitarias en cada uno de nuestros centros de cultivo.

Además, en alianza con la Universidad Andrés Bello estamos estudiando la efectividad de los antibióticos contra las enfermedades. El Cáligus es el desafío más importante y la búsqueda está centrada en remedios y soluciones alternativas de origen natural para su control.

CARGA PROMEDIO MENSUAL DE CÁLIGUS EN 2019

	Atlántico	Trucha
enero	1,23	1,63
febrero	1,30	1,25
marzo	1,36	2,65
abril	1,93	3,18
mayo	3,06	1,78
junio	2,65	1,32
julio	3,81	3,57
agosto	3,37	1,27
septiembre	2,98	2,29
octubre	2,70	0
noviembre	2,60	0
diciembre	3,23	0

2,54
Promedio Atlántico

▲ **75%**
VS 2018

1,72
Promedio Trucha

▲ **29%**
VS 2018

USO DE ANTIPARASITARIOS PARA EL CONTROL DE CÁLIGUS:

	Atlántico	Trucha
Antiparasitario en alimentos (gramos de componente activo por tonelada cosechada).	0,08	0,68
Baños (gramos de componente activo por tonelada cosechada).	13,36	119,6

MORTALIDAD ACUMULADA EN 2019 POR ESPECIE*

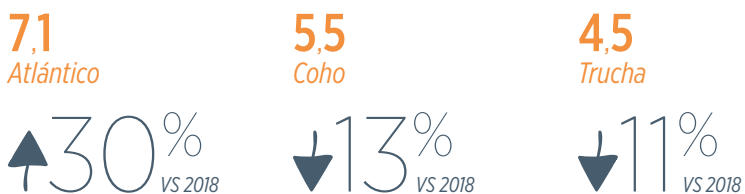

* La tasa de mortalidad acumulada calcula el porcentaje de mortalidad para los últimos 12 meses (enero-diciembre) en relación con el número estimado de peces en el mar en el último mes del año (ajustando por cosechas y mortalidades).

CAUSAS DE MORTALIDAD:



* Sin causa aparente, ataque de lobos marinos, daño físico, baja de oxígeno, rezagados.
** Presencia de patógenos en salmones

TRABAJO COLABORATIVO CON ORGANIZACIONES ESPECIALIZADAS

Durante 2019 sostuvimos reuniones con dos grandes organizaciones especializadas en bienestar animal para incorporar las mejores prácticas y tendencias en nuestros modelos de gestión.

El primer encuentro con el área de Bienestar Animal de la Organización Mundial de Sanidad Animal (OIE) tuvo por objeto conocer las recomendaciones en transporte y faena para pollos, cerdos y pavos establecidas por esta entidad.

La reunión con la ONG World Animal Protection (WAP), junto a otros productores brasileños, nos sirvió para actualizar las tendencias de bienestar animal a nivel internacional y conocer con mayor profundidad el Business Benchmark Farm Animal Welfare (BBFAW), del que participamos todos los años.



1 Somos Agrosuper

2 Enfoque de sustentabilidad

3 Valor social para nuestras personas y socios estratégicos

4 Relación y aporte comunitario

5 Modelo circular y responsabilidad ambiental

6 En cada ocasión con nuestros consumidores

7 Principales resultados

8 Estados financieros

9 Materialidad e Índice GRI



EXCELENCIA

Mantenemos un alto estándar de calidad en cada uno de nuestros procesos, productos y servicios. Para ello fomentamos una cultura de excelencia en toda nuestra cadena de valor a través del desarrollo permanente de innovaciones, la inclusión de nuevas tecnologías y la mejora continua.

EN CADA OCASIÓN CON NUESTROS
CONSUMIDORES

1 Somos Agrosuper
2 Enfoque de sustentabilidad
3 Valor social para nuestras personas y socios estratégicos
4 Relación y aporte comunitario
5 Modelo circular y responsabilidad ambiental
6 En cada ocasión con nuestros consumidores
7 Principales resultados
8 Estados financieros
9 Materialidad e Índice GRI

MARCAS CON PROPÓSITO

El rol de nuestras marcas es conectar con los consumidores a través de experiencias únicas, personalizadas y significativas, con productos sanos, sabrosos y de calidad.

Nuestro desafío es continuar construyendo marcas que reflejen el propósito y la identidad de la compañía.



ALIMENTA CON CARIÑO

Nuestro propósito es alimentar el cuerpo y el alma con experiencias únicas, que evoquen emociones y recuerdos a través de preparaciones ricas, sanas, fáciles y nutritivas.





SABOREANDO LA VIDA

Queremos ser parte de los momentos sabrosos de la vida de los chilenos, invitándolos a disfrutar con productos ricos, fáciles de preparar y prácticos, que les permitan reunir a la familia en torno a la cocina o a un asado.



1 Somos Agrosuper
2 Enfoque de sustentabilidad
3 Valor social para nuestras personas y socios estratégicos
4 Relación y aporte comunitario
5 Modelo circular y responsabilidad ambiental
6 En cada ocasión con nuestros consumidores
7 Principales resultados
8 Estados financieros
9 Materialidad e Índice GRI



TE VAS A SORPRENDER

El pavo es un alimento versátil, rico y saludable con el que podrás impresionar a tu familia y amigos a través de diversas preparaciones.





HACEMOS DE LO COTIDIANO ALGO EXTRAORDINARIO

La innovación es el eje central de nuestra marca, desde el producto hasta el servicio, integrando la mirada del consumidor con una estética moderna en cada uno de los detalles, que son los que marcan la diferencia.





UN MUNDO DE POSIBILIDADES

Comer en familia siempre será una fiesta con productos de pollo de gran calidad, sanos, ricos y convenientes, que te acompañan y simplifican tu vida.





100% VACUNO

Nos especializamos en productos de carne de vacuno, pensados en el bienestar y disfrute de la familia con formatos llenos de sabor y calidad.



1 Somos Agrosuper

2 Enfoque de sustentabilidad

3 Valor social para nuestras personas y socios estratégicos

4 Relación y aporte comunitario

5 Modelo circular y responsabilidad ambiental

6 En cada ocasión con nuestros consumidores

7 Principales resultados

8 Estados financieros

9 Materialidad e Índice GRI

AQUACHILE



Nuestros salmones se caracterizan por su frescura, sabor y formatos prácticos que son una alternativa alimenticia sana para compartir con la familia y amigos.





VERLASSO™
HARMONIOUSLY RAISED FISH

Nuestro salmón Atlántico es producido bajo prácticas de manejo y cultivo innovadoras y sustentables, las que incorporan el trabajo con las comunidades locales, buscando minimizar el impacto ambiental.

Este producto se envía fresco y congelado a Estados Unidos, donde se comercializa a distribuidores, restaurantes y cadenas de retail.

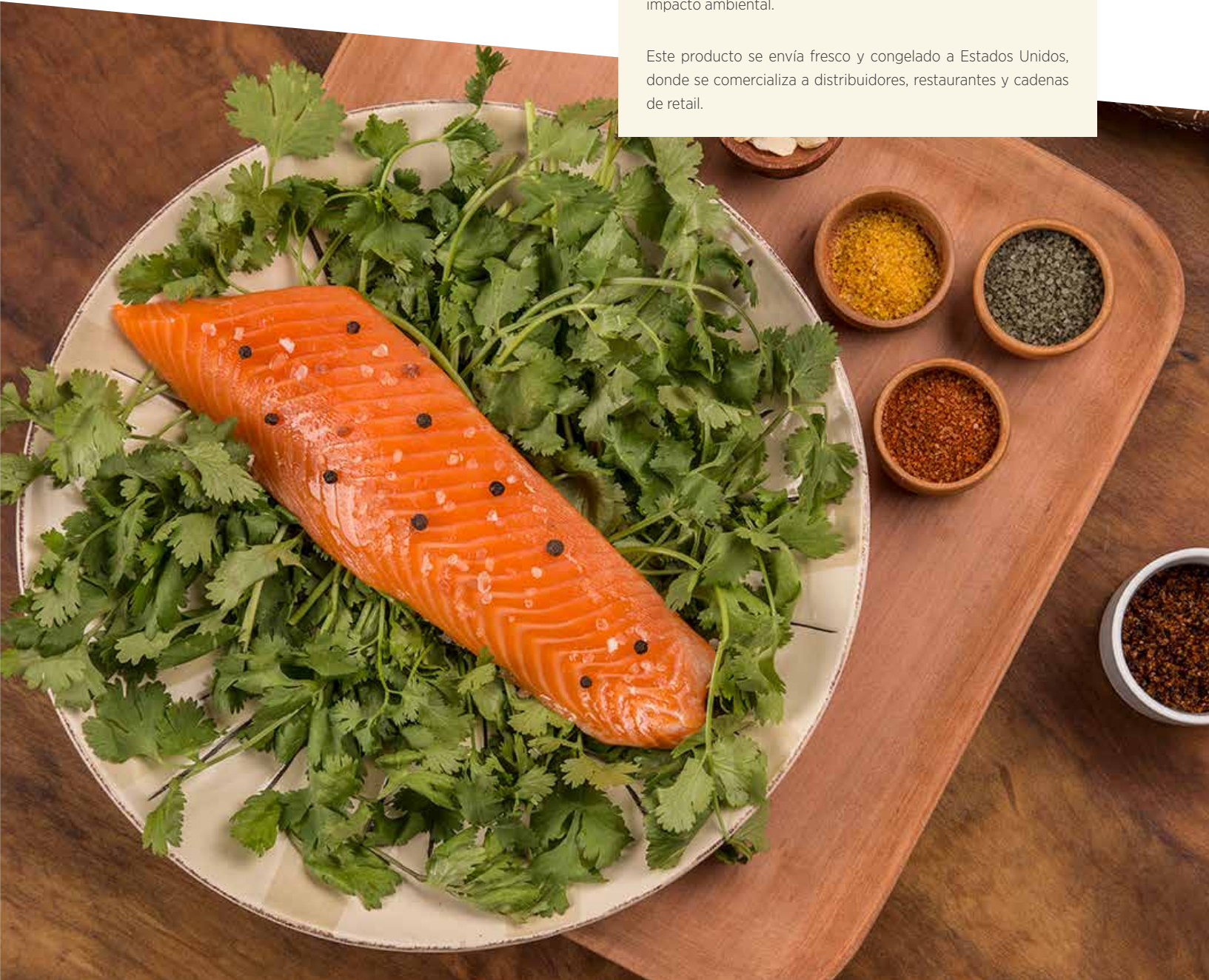

- 1 Somos Agrosuper
- 2 Enfoque de sustentabilidad
- 3 Valor social para nuestras personas y socios estratégicos
- 4 Relación y aporte comunitario
- 5 Modelo circular y responsabilidad ambiental
- 6 En cada ocasión con nuestros consumidores
- 7 Principales resultados
- 8 Estados financieros
- 9 Materialidad e Índice GRI



RAINFOREST

En Rainforest contamos con las mejores tilapias del mundo. El entorno natural inmaculado de Costa Rica combinado con nuestra raza de reproducción, crea un sabor suave y puro, asegurando un producto de la más alta calidad en las mesas de nuestros consumidores.

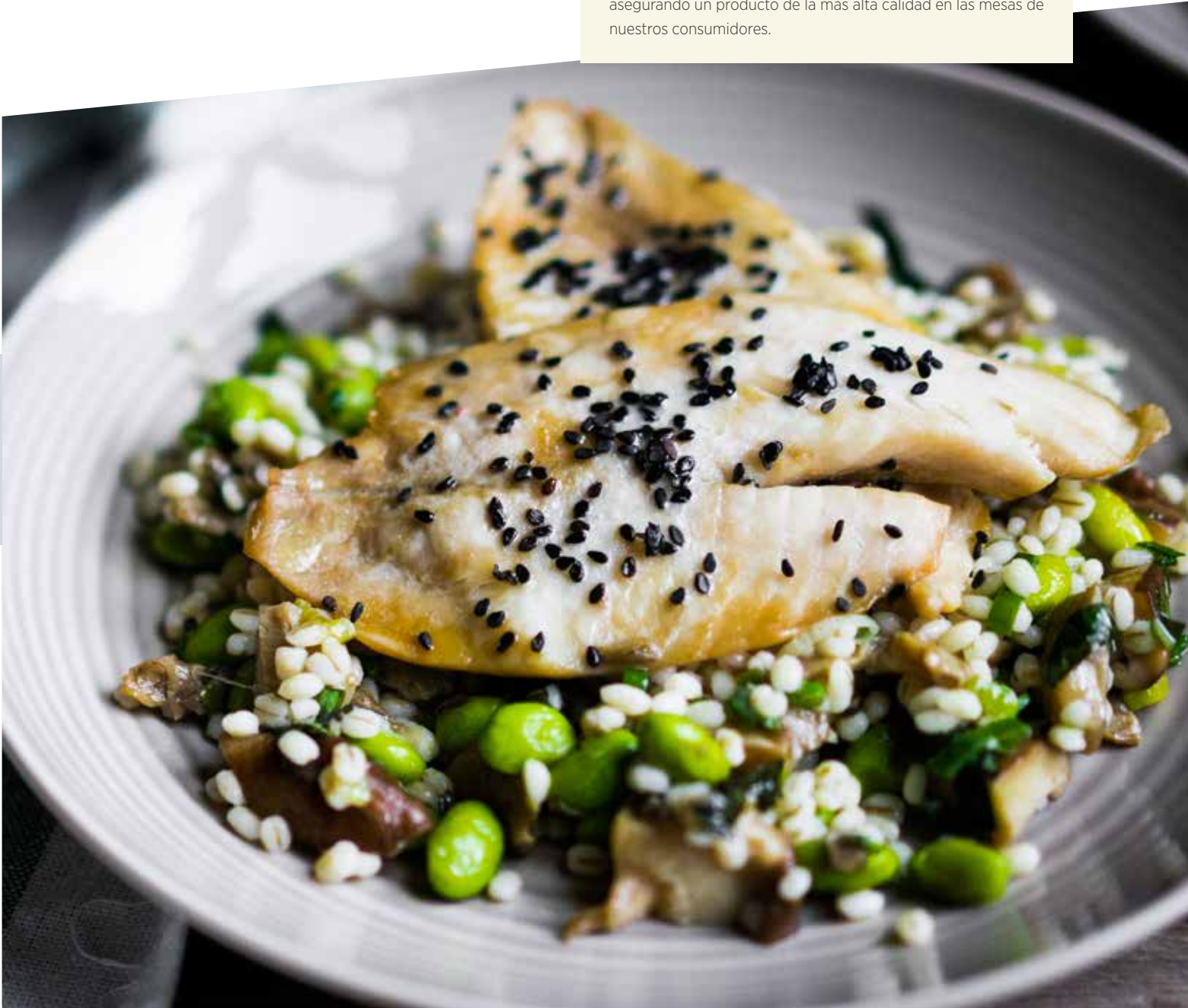



Super Salmón te entrega la frescura y sabores del sur de Chile a través de soluciones prácticas y de calidad para aquellos que quieren comer sano y rico.



TENDENCIAS DE CONSUMO

Como parte de nuestra estrategia, siempre estamos buscando como sorprender con nuevas soluciones y productos a nuestros consumidores. De esta forma, el departamento de Estrategia y Tendencias de Agrosuper, ha desarrollado estudios para identificar las preferencias de los consumidores.

A través de un proceso de sistematización de información entregada por clientes, consumidores y referentes de diversas industrias, el equipo concluyó que las tendencias actuales están en línea con las principales motivaciones que hoy guían el comportamiento de las personas a nivel mundial.

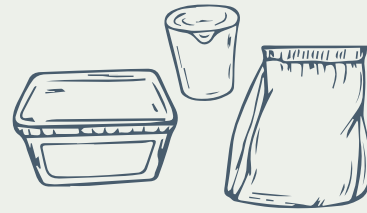

PRODUCTOS Y EMPAQUES SUSTENTABLES

La forma en que se producen los alimentos, la preocupación por el bienestar de los animales y el desarrollo de empaques amigables con el medio ambiente son características cada vez más importantes para las empresas y para el consumidor a la hora de elegir un producto.



MÚLTIPLES ESTILOS DE ALIMENTACIÓN

Las nuevas formas de alimentación se están extendiendo alrededor del mundo y en una mesa encontramos consumidores con diversas necesidades. Así, aparecen los segmentos de vegetarianos, flexitarianos, veganos y macrobióticos.

LAS CAUSAS QUE NOS MUEVEN

Los consumidores exigen hoy en día que las empresas estén presentes en los temas que impactan y preocupan a la sociedad. Estrechar lazos con las comunidades, apoyar a emprendedores locales y preocuparse por el medio ambiente son algunas de las acciones que demuestran que si los desafíos se abordan en conjunto -empresa y sociedad- se puede construir un mejor futuro.

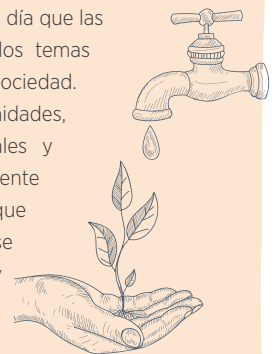



BIENESTAR FÍSICO Y COGNITIVO

Este hace que las personas prioricen un producto por sobre otro. Hoy, con las altas tasas de obesidad que tiene nuestro país, es indispensable promover una alimentación saludable y equilibrada. Así, innovar a través de alimentos sanos, sin perder la entretención del producto, es parte de los desafíos.

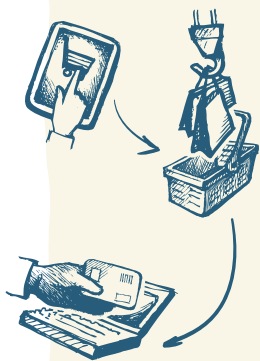

FACILITAR LA EXPERIENCIA DE COMPRA

Unificar el comercio físico con el online, buscando nuevas formas para estar más cerca de los consumidores con soluciones y respuestas inmediatas a sus necesidades son los nuevos desafíos que las empresas alimentarias están mirando en todo el mundo.

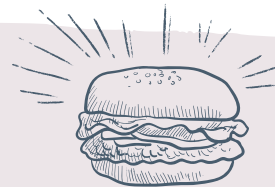

PRODUCTOS AUTÉNTICOS

La autenticidad se transformó en un valor fundamental en estos tiempos y, a través de productos con sabores que evoquen recuerdos y que sean saludables, pero sabrosos e innovadores a la vez, cautivar a las personas. La alimentación evolucionó desde una necesidad de nutrición a ser una experiencia llena de sensaciones.

VALOR DEL TIEMPO

El consumo de 'comidas listas' crece a tasas promedio de 25% en países como Brasil y España. Los nuevos estilos de vida, que privilegian la rapidez en la cocina y familias más pequeñas, proponen el desafío de revisar los tamaños de los envases y los tiempos de preparación de los alimentos.



COCINA COMO INSTANCIA SOCIAL

Compartir la cocina con amigos y familiares se ha transformado en toda una experiencia, donde elementos como la tecnología, ingredientes, cortes novedosos, diseños de los platos, redes sociales y nuevas tendencias culinarias juegan un rol fundamental e invitan a las empresas y sus marcas a renovarse y participar de esta instancia.

- 1 Somos Agrosuper
- 2 Enfoque de sustentabilidad
- 3 Valor social para nuestras personas y socios estratégicos
- 4 Relación y aporte comunitario
- 5 Modelo circular y responsabilidad ambiental
- 6 En cada ocasión con nuestros consumidores
- 7 Principales resultados
- 8 Estados financieros
- 9 Materialidad e Índice GRI



CALIDAD E INOCUIDAD EN NUESTROS PRODUCTOS

La completa integración de nuestro proceso productivo nos permite asegurar la trazabilidad, calidad e inocuidad de cada uno de los alimentos que elaboramos.



CAPACITACIÓN EN CALIDAD

CLIENTES CAPACITADOS



367
En segmento Carnes

COLABORADORES CAPACITADOS (Cifras corresponden solo a segmento Carnes)

2.953
Colaboradores
capacitados en calidad

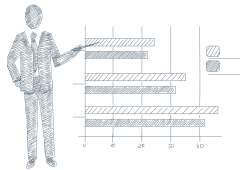

31
en ventas internacionales

323
en sucursales y despacho

2.599
en plantas de proceso

CIUDADES DONDE SE REALIZARON LAS CAPACITACIONES

10
Ciudades

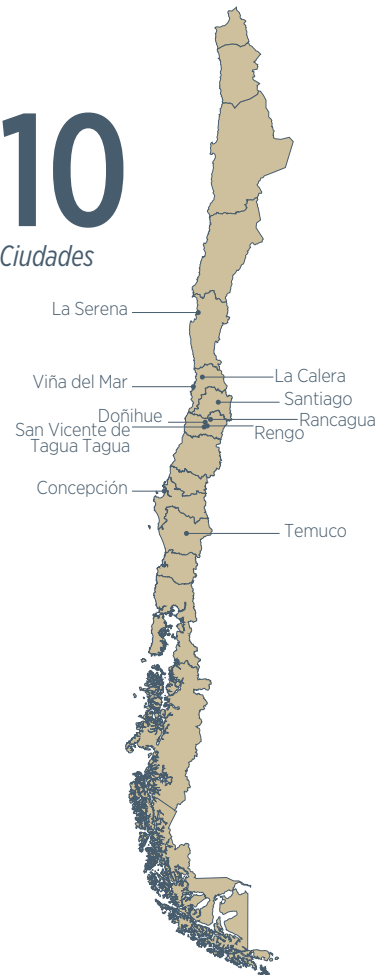

DETALLE COLABORADORES CAPACITADOS EN PLANTAS DE PROCESOS

254
Lo Miranda

632
Rosario

1.029
San Vicente

584
Sopraval

100
Alimentos Doñihue

1 Somos Agrosuper
 2 Enfoque de sustentabilidad
 3 Valor social para nuestras personas y socios estratégicos
 4 Relación y aporte comunitario
 5 Modelo circular y responsabilidad ambiental
 6 En cada ocasión con nuestros consumidores
 7 Principales resultados
 8 Estados financieros
 9 Materialidad e Índice GRI

CERTIFICACIONES

Nuestro proceso productivo cuenta con múltiples certificaciones de calidad en todas sus etapas, las que nos dan la tranquilidad y satisfacción de llegar a las mesas de Chile y el mundo con productos de la más alta calidad e inocuidad.

	HACCP	BRC	ISO 9001	ISO 14001	OHSAS	ISO 22000	IFS	HALAL	KOSHER	BAP	ASC	Global G.A.P.
SEGMENTO CARNES												
Producción de Aves			●	●								
Producción de Cerdo			●	●								
Producción de Pavos			●	●								
Producción de Salmón			●	●	●					●	●	
Fábricas de Alimento (LM-LV-CB)			●	●	●	●						
Fábricas de Alimento Sopraval			●	●	●	●						
Fábricas de Alimento Fiordos	●	●	●	●	●					●		
Faenadora Lo Miranda	●	●	●	●	●			●				
Faenadora San Vicente	●	●	●	●	●			●	●			
Faenadora Rosario	●	●	●	●	●							
Faenadora Sopraval	●	●	●	●	●			●				
Faenadora Los Fiordos	●	●	●	●	●		●	●	●	●	●	
Alimentos Doñihue	SIGAS (6 Ámbitos: Inocuidad, Calidad, Medioambiente, Salud y Seguridad, Food Defense, Food Fraud)											
Sucursales												
SEGMENTO ACUÍCOLA												
Reproducción y genética										●		
Agua dulce										●		●
Producción mar			●	●	●					●	●	●
Proceso		●	●		●		●	●	●	●	●	●
Producción de alimento salmones			●	●	●					●		●
Reproducción y genética										●		
Agua dulce										●		●
Producción mar			●	●	●					●	●	●
Proceso		●	●		●		●	●	●	●	●	●
Producción de alimento salmones			●	●	●					●		●

- > Clasificación de categoría “buena alternativa” según el Programa Seafood Watch Monterey Bay Aquarium para nuestros productos Verlasso.
- > Compartimento sanitario libre de enfermedades de alto riesgo: OIE/ Sernapesca. Centro de Reproductores Catripulli.
- > Certificación del Servicio Nacional de Pesca (Sernapesca) para seis centros de cultivo que no utilizaron antibióticos en su ciclo productivo.





1 Somos Agrosuper
 2 Enfoque de sustentabilidad
 3 Valor social para nuestras personas y socios estratégicos
 4 Relación y aporte comunitario
 5 Modelo circular y responsabilidad ambiental
 6 En cada ocasión con nuestros consumidores
 7 Principales resultados
 8 Estados financieros
 9 Materialidad e Índice GRI

DISTRIBUCIÓN

Nuestras 29 sucursales en Chile y las ocho oficinas internacionales, nos permiten estar más cerca de nuestros clientes y consumidores, y atender sus requerimientos de manera rápida y eficaz.

TOTAL CLIENTES



62.049

SUCURSALES

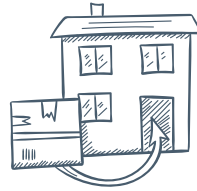

29

Sucursales
segmento Carnes

7

Tiendas en Chile
segmento Acuicola

NÚMERO DE VIAJES NACIONALES

41.436

Total viajes

34.345

Segmento Carnes

7.091

Segmento Acuicola

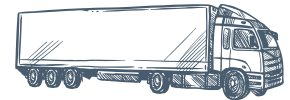

PRESENCIA EN EL MUNDO

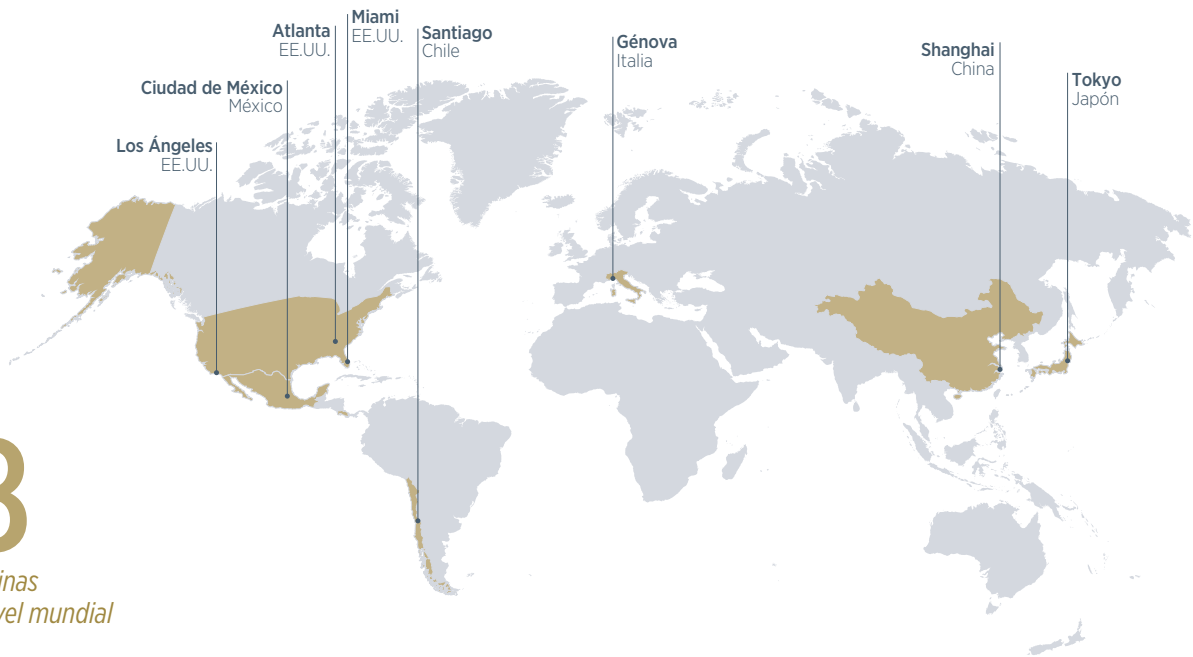

8

Oficinas
a nivel mundial



Más cerca
de nuestros
clientes en
Chile y el
mundo



1 Somos Agrosuper
 2 Enfoque de sustentabilidad
 3 Valor social para nuestras personas y socios estratégicos
 4 Relación y aporte comunitario
 5 Modelo circular y responsabilidad ambiental
 6 En cada ocasión con nuestros consumidores
 7 Principales resultados
 8 Estados financieros
 9 Materialidad e Índice GRI

LA INNOVACIÓN SOMOS TODOS

La innovación es una herramienta fundamental para contribuir a la sustentabilidad y entregar soluciones y nuevos productos para satisfacer las necesidades de todos los consumidores. Por este motivo, buscamos potenciar los espacios de creatividad y fomentar la creación de ideas entre nuestros colaboradores, para luego transformarlas en proyectos que sean un aporte y logren capturar valor para la compañía.

NUESTROS PILARES DE TRABAJO

1

INNOVACIÓN ESTRATÉGICA

Aborda una problemática específica, relevante y con valor estratégico para la compañía.

2

INNOVACIÓN PROVEEDORES

Hay que integrar a todos los actores al ecosistema de trabajo para solucionar problemáticas de la empresa en general.

3

INNOVACIÓN ABIERTA

Hemos realizado un programa de desarrollo de emprendimientos, para que quienes tengan una idea con impacto puedan desarrollarla e implementarla.

4

INNOVACIÓN INTERNA

La innovación está presente en el ADN de nuestra compañía y tiene como propósito despertar la creatividad de nuestros colaboradores.

FOCOS DE TRABAJO DURANTE 2019



Eficiencia, rendimiento y productividad



Transformación digital



Comunidades y externalidades



Proveedores y clientes



Productos, packaging y negocios

INNOVACIÓN PARA NUESTROS SALMONES

En 2019 creamos una gerencia de innovación para impulsar una cultura creativa con foco en el desarrollo de soluciones y/o generación de proyectos a partir de ideas disruptivas y sostenidas con alto impacto en el mercado, en los ejes de sustentabilidad, tecnología y procesos.

MODELO DE GESTIÓN

1

SOSTENIDA

Mejora significativa en producto o proceso para mantener posición en el mercado existente.

2

DISRUPTIVA

Tecnología o nuevo modelo de negocio que rompe el mercado existente.

3

INCREMENTAL

Mejora gradual o continua en productos o servicios existentes.

4

RADICAL

Nuevo modelo de negocio que generalmente abre un nuevo mercado.

VALORES EN INNOVACIÓN



Enfocarse en la necesidad de pensar en cómo hacer las cosas siempre mejor



Valorar la rapidez, aprendizaje y experimentación



Fallar como parte de un proceso normal para generar algo nuevo



Potenciar la libertad y responsabilidad a través de una potente visión y cultura de innovación

1 Somos Agrosuper
2 Enfoque de sustentabilidad
3 Valor social para nuestras personas y socios estratégicos
4 Relación y aporte comunitario
5 Modelo circular y responsabilidad ambiental
6 En cada ocasión con nuestros consumidores
7 Principales resultados
8 Estados financieros
9 Materialidad e Índice GRI

RUTA DE LA INNOVACIÓN 2019



Durante el 2019 hicimos dos convocatorias dirigidas a los colaboradores para postular ideas que resuelvan los desafíos impuestos por los grupos de interés de la compañía.

1.901

Colaboradores participantes

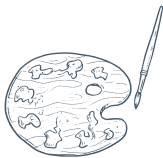

2.245

Ideas presentadas



20

Proyectos clasificados

PINTA PA' BUENO

8
Finalistas

1er lugar
TECNOREPO
herramienta para mejorar el control y gestión en las salas de ventas con el objeto de realizar acciones efectivas en la reposición de productos.

3
Ganadores

2º lugar
RENDIFÁCIL
plataforma para realizar las rendiciones de manera virtual, eliminando el papel impreso.

3er lugar
PROYECTO GUILLETTE
modificación de maquinaria que quita las plumas bajo el ala de los pollos para cumplir con los requerimientos de clientes en EE.UU. y México.

SANDIA CALÁ

13
Finalistas

1er lugar
PESAJE DE ALIMENTO EN TIEMPO REAL
medición en línea del alimento para nuestros animales aportando a su bienestar.

3
Ganadores

2º lugar
BREAKING WALLS
optimización de diferentes procesos en Planta Rosario dirigidos a aumentar la capacidad productiva.

3er lugar
AJUSTANDO LA INYECCIÓN
administración de marinado (agua y sal) con una temperatura adecuada y controlada que impacta directamente la calidad de los productos.

Premio Valor Compartido

Por primera vez entregamos este reconocimiento al aporte que genera la compañía en las comunidades vecinas, donde destacamos el programa de apoyo a emprendedores locales.

MULTIPLICANDO IMPACTO



MULTIPLICANDO
IMPACTO
UNA ORGANIZACIÓN BENEFICENTE

\$10.000 USD

Primer Lugar

Sandia Calá

Alimentar lo bueno de la vida
todos los días

 Hacer las cosas siempre mejor

 Espíritu de crecimiento y desarrollo

 Disfrutar la vida

1 Somos Agrosuper

2 Enfoque de sustentabilidad

3 Valor social para nuestras personas y socios estratégicos

4 Relación y aporte comunitario

5 Modelo circular y responsabilidad ambiental

6 En cada ocasión con nuestros consumidores

7 Principales resultados

8 Estados financieros

9 Materialidad e Índice GRI





EQUILIBRIO ENTRE PRUDENCIA Y AUDACIA

Para la compañía la prudencia es la virtud de actuar en forma justa, adecuada y con moderación; mientras que la audacia es la valentía para resolver situaciones complejas y llevar a cabo diversos proyectos.

PRINCIPALES

RESULTADOS

RESUMEN DEL RESULTADO ECONÓMICO Y FINANCIERO 2019

ESTADO DE SITUACIÓN FINANCIERA CONSOLIDADO

\$M	dic-19	dic-18	var. %
Total activos corrientes	1.633.530.744	898.259.059	81,9%
Total activos no corrientes	1.999.731.523	1.066.684.335	87,5%
Total activos	3.633.262.267	1.964.943.394	84,9%
Total pasivos corrientes	712.493.509	309.699.727	130,1%
Total pasivos no corrientes	1.176.614.454	431.438.948	172,7%
Participaciones no controladoras	3.859.225	735.264	424,9%
Total patrimonio	1.744.154.304	1.223.804.719	42,5%
Total pasivo y patrimonio	3.633.262.267	1.964.943.394	84,9%
\$M	dic-19	dic-18	var. %
Deuda financiera neta	1.007.466.813	280.942.424	258,6%

ESTADO DE RESULTADOS CONSOLIDADOS POR FUNCIÓN

\$M	dic-19	dic-18	var. %
Ingresos de actividades ordinarias	2.422.726.412	1.654.751.931	46,4%
Costo de ventas	-1.752.289.726	-1.196.219.367	46,5%
Ganancia bruta antes de Fair Value	670.436.686	458.532.564	46,2%
% sobre ingresos	27,7%	27,7%	
Fair Value de activos biológicos cosechados y vendidos	-300.713.559	-99.764.916	201,4%
Fair Value de activos biológicos del ejercicio	308.100.384	112.639.034	173,5%
Ganancia Bruta	677.823.511	471.406.682	43,8%
Otros gastos por función	-1.472.952	-667.962	120,5%
Gastos de distribución	-303.115.861	-224.266.280	35,2%
Gastos de administración	-49.013.946	-34.128.243	43,6%
Resultado operacional	324.220.752	212.344.197	52,7%
% sobre ingresos	13,4%	12,8%	
Otras ganancias (gastos)	-20.096.870	-6.313.036	218,3%
Ingresos financieros	4.937.458	2.683.986	84,0%
Costos financieros	-45.348.638	-8.722.982	419,9%
Participación en pérdidas de asociadas contabilizadas por el método de la participación	-678.078	-39.063	1635,9%
Diferencia de cambio	-4.811.060	-1.939.564	148,0%
Gasto por impuesto a las ganancias	-72.456.568	-45.408.874	59,6%
Ganancia	185.766.996	152.604.664	21,7%
% sobre ingresos	7,7%	9,2%	
\$M	dic-19	dic-18	var. %
Depreciación y amortización	123.194.874	71.796.396	71,6%
EBITDA	447.415.626	284.140.593	57,5%
% sobre ingresos	18,5%	17,2%	

ESTADO DE FLUJO EFECTIVO CONSOLIDADO

\$M	dic-19	dic-18	var. %
Flujos de efectivos netos procedentes de actividades de operación	137.655.186	121.640.436	13,2%
Flujos de efectivos netos procedentes de (utilizados en) actividades de inversión	-718.950.260	-253.007.688	184,2%
Flujos de efectivos netos procedentes de (utilizados en) actividades de financiación	713.344.160	112.919.787	531,7%
Efectos de la variación en la tasa de cambio sobre el efectivo y equivalentes al efectivo	2.962.847	0	100,0%
Incremento (disminución) neto de efectivo y equivalentes de efectivo	135.011.933	-18.447.465	-831,9%
Efectivo y equivalentes al efectivo principio de año	72.374.790	90.822.255	-20,3%
Efectivo y equivalentes al efectivo al final del período	207.386.723	72.374.790	186,5%

RAZONES FINANCIERAS

	dic-19	dic-18
Endeudamiento (a)	1,1x	0,6x
Endeudamiento financiero neto (b)	0,6x	0,2x
Cobertura de gastos financieros (c)	9,9x	32,6x
Deuda financiera neta / EBITDA (d)	2,3x	1,0x
Pasivos corrientes / pasivos totales (e)	0,4x	0,4x
Deuda financiera corto plazo / deuda financiera total (f)	0,3x	0,2x
Rentabilidad sobre patrimonio (g)	10,7%	12,5%

(a) Endeudamiento = (Total pasivos corrientes + Total pasivos no corrientes) / (Total patrimonio)

(b) Endeudamiento financiero neto = (Otros pasivos financieros corrientes + Otros pasivos financieros no corrientes - Efectivo y equivalentes al efectivo al final del período) / (Total patrimonio)

(c) Cobertura de gastos financieros = EBITDA (últimos doce meses) / Costos financieros (últimos doce meses)

(d) Deuda financiera neta / EBITDA = (Otros pasivos financieros corrientes + Otros pasivos financieros no corrientes - Efectivo y equivalentes al efectivo al final del período - Parte activa contratos de derivados) / EBITDA (último doce meses)

(e) Pasivos corrientes / pasivos totales = Total pasivos corrientes / (Total pasivos corrientes + Total pasivos no corrientes)

(f) Deuda financiera corto plazo / deuda financiera total = Otros pasivos financieros corrientes / (Otros pasivos financieros corrientes + Otros pasivos financieros no corrientes)

(g) Rentabilidad sobre patrimonio = Ganancia (últimos 12 meses) / Total patrimonio

1 Somos Agrosuper
2 Enfoque de sustentabilidad
3 Valor social para nuestras personas y socios estratégicos
4 Relación y aporte comunitario
5 Modelo circular y responsabilidad ambiental
6 En cada ocasión con nuestros consumidores
7 Principales resultados
8 Estados financieros
9 Materialidad e Índice GRI

INDICADORES DE MERCADO

Medimos nuestra participación en el mercado de proteínas chileno y mundial.

PARTICIPACIÓN DE LA COMPAÑÍA EN EL MERCADO NACIONAL

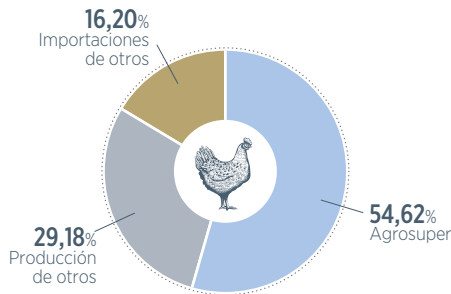

PARTICIPACIÓN EN EL MERCADO NACIONAL (KG)

Fuentes: INE y Agrosuper

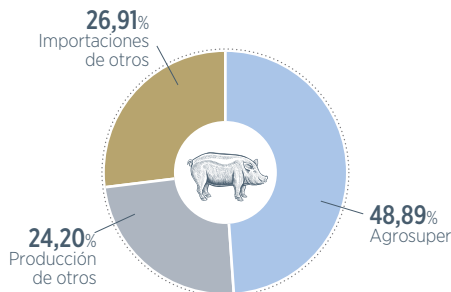

PARTICIPACIÓN EN EL MERCADO NACIONAL (KG)

Fuentes: INE y Agrosuper

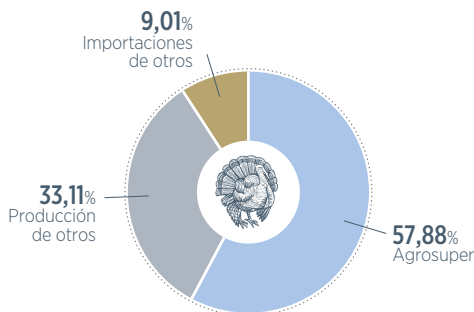

PARTICIPACIÓN EN EL MERCADO NACIONAL (KG)

Fuentes: INE y Agrosuper

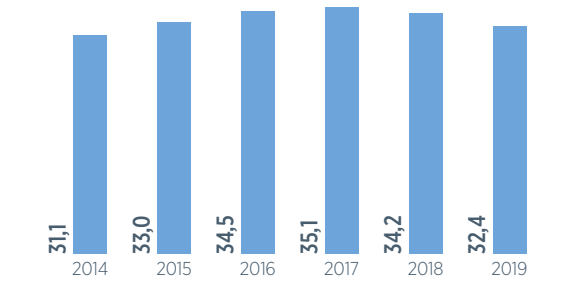

EVOLUCIÓN DEL CONSUMO PER CÁPITA (KG)

Se corrigen valores del año 2018 por los reportados por ExporCarnes, año anterior se utilizó proyección interna con datos del INE. Fuentes: ExporCarnes, INE y Aduana Chile.

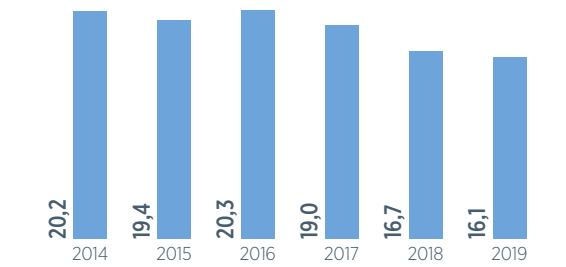

EVOLUCIÓN DEL CONSUMO PER CÁPITA (KG)

Se corrige valor del año 2018 por los reportados por la OECD-FAO, año anterior se utilizó proyección interna con datos del INE. Fuentes: OECD-FAO Agricultural Outlook 2019-2028, INE y Aduana Chile.

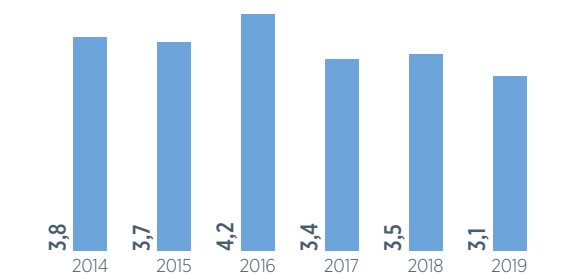

EVOLUCIÓN DEL CONSUMO PER CÁPITA (KG)

Se corrigen valores del año 2018 por los reportados por ExpoCarnes, año anterior se utilizó proyección interna con datos del INE. Fuente: ExpoCarnes, INE y Aduana Chile.

PARTICIPACIÓN DE LA COMPAÑÍA EN EL MERCADO MUNDIAL



↑ **0,43%**
Participación de Agrosuper en el mercado mundial de aves

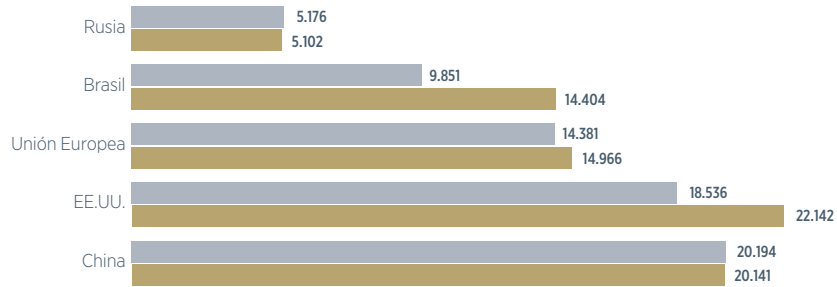

PRODUCCIÓN Y CONSUMO 2019
(Principales países / Miles de toneladas)

● Producción ● Consumo

Fuente: OECD-FAO Agricultural Outlook.

* Aves contempla la producción y consumo de pollos, pavos y otros.

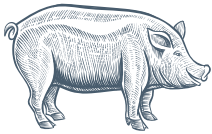

↑ **0,39%**
Participación de Agrosuper en el mercado mundial del cerdo

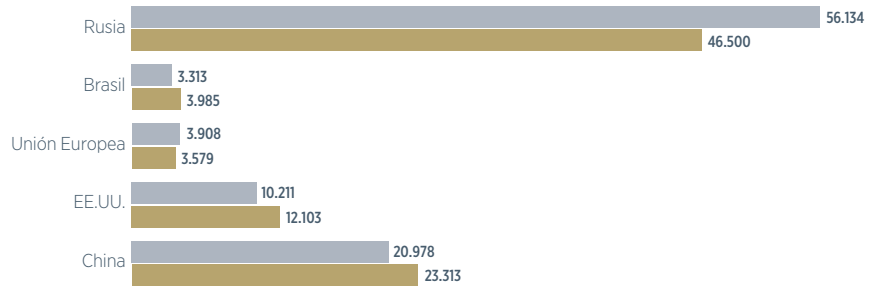

PRODUCCIÓN Y CONSUMO 2019
(Principales países / Miles de toneladas CWE*)

● Producción ● Consumo

Fuente: USDA, Livestock and Poultry: World Markets and Trade.

* Carcass Weight Equivalent.



↑ **8,48%**
Participación de AquaChile en el mercado mundial del salmón Atlántico

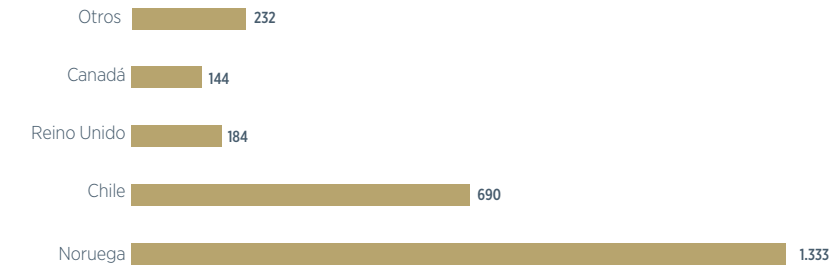

PRODUCCIÓN 2019
(Principales países / Miles de toneladas WFE*)

● Producción ● Consumo

Fuente: Monthly Salmon Report, Kotali January 2019.

* Whole Fish Equivalent.

- 1 Somos Agrosuper
- 2 Enfoque de sustentabilidad
- 3 Valor social para nuestras personas y socios estratégicos
- 4 Relación y aporte comunitario
- 5 Modelo circular y responsabilidad ambiental
- 6 En cada ocasión con nuestros consumidores
- 7 Principales resultados
- 8 Estados financieros
- 9 Materialidad e Índice GRI



\$2.422.726 MM
Total Venta

VENTAS TOTALES

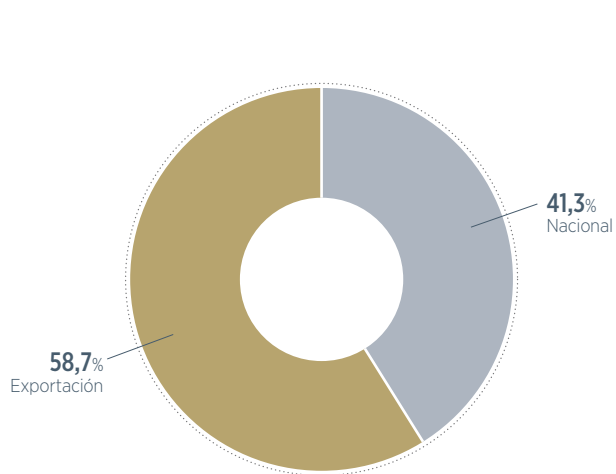

VENTA TOTALES NACIONAL / EXPORTACIÓN (\$)

Fuente: Agrosuper

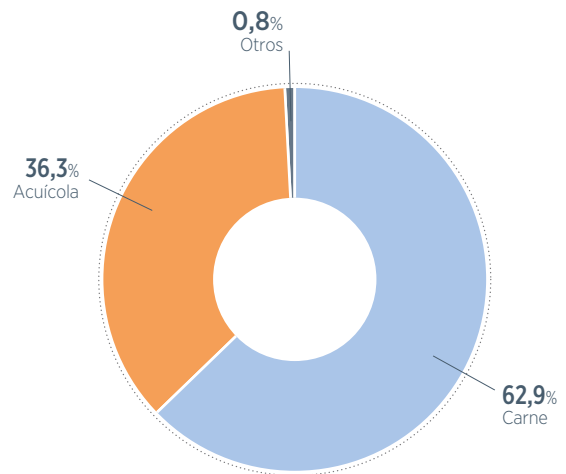

VENTA TOTAL POR SEGMENTO (\$)

Fuente: Agrosuper

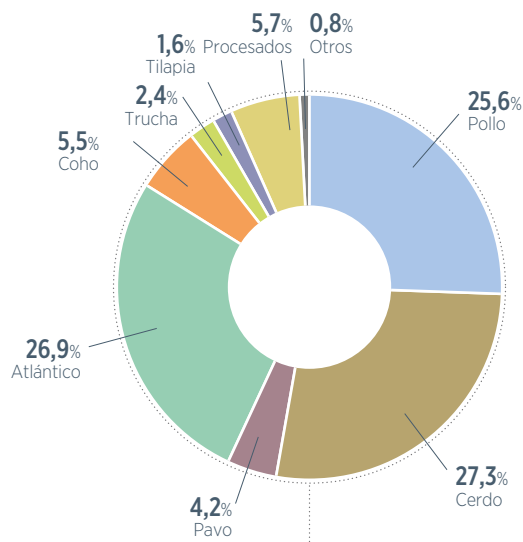

VENTAS TOTALES POR NEGOCIO (\$)

Fuente: Agrosuper

1 Somos Agrosuper
 2 Enfoque de sustentabilidad
 3 Valor social para nuestras personas y socios estratégicos
 4 Relación y aporte comunitario
 5 Modelo circular y responsabilidad ambiental
 6 En cada ocasión con nuestros consumidores
 7 Principales resultados
 8 Estados financieros
 9 Materialidad e Índice GRI

VENTAS NACIONALES

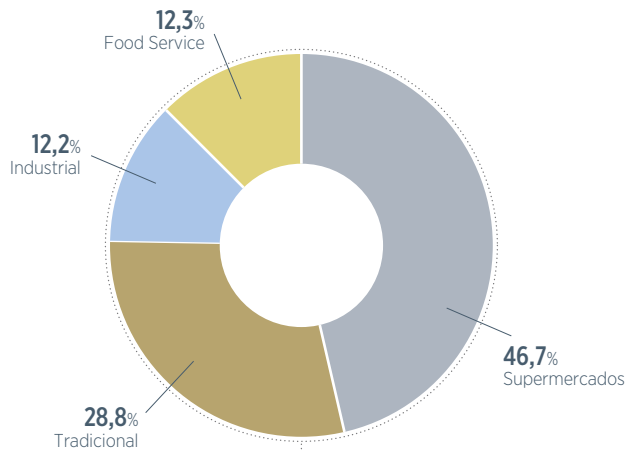

VENTA NACIONAL POR CANAL DE DISTRIBUCIÓN (\$)

Fuente: Agrosuper

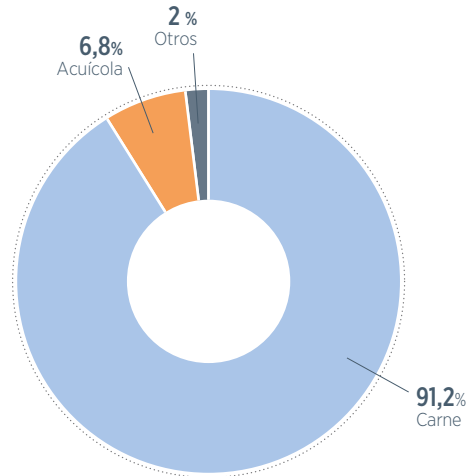

VENTA NACIONAL POR SEGMENTO (\$)

Fuente: Agrosuper

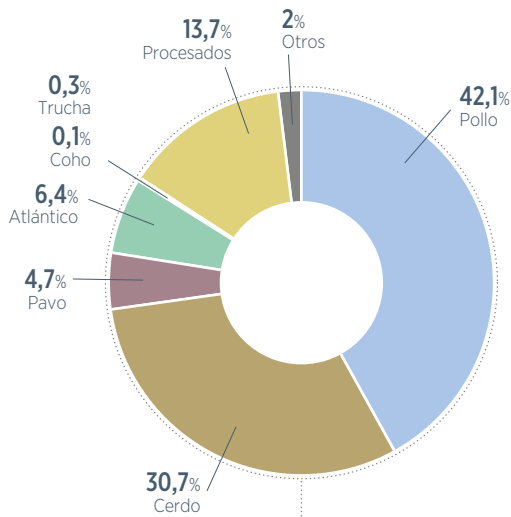

VENTAS NACIONAL POR NEGOCIO (\$)

Fuente: Agrosuper



\$1.001.178 MM
Total de Ventas Nacionales



13.744
Foodservices



328
Industriales



71
Supermercados



46.527
Tradicional

60.670
Total clientes nacionales



1 Somos Agrosuper
 2 Enfoque de sustentabilidad
 3 Valor social para nuestras personas y socios estratégicos
 4 Relación y aporte comunitario
 5 Modelo circular y responsabilidad ambiental
 6 En cada ocasión con nuestros consumidores
 7 Principales resultados
 8 Estados financieros
 9 Materialidad e Índice GRI

VENTAS INTERNACIONALES

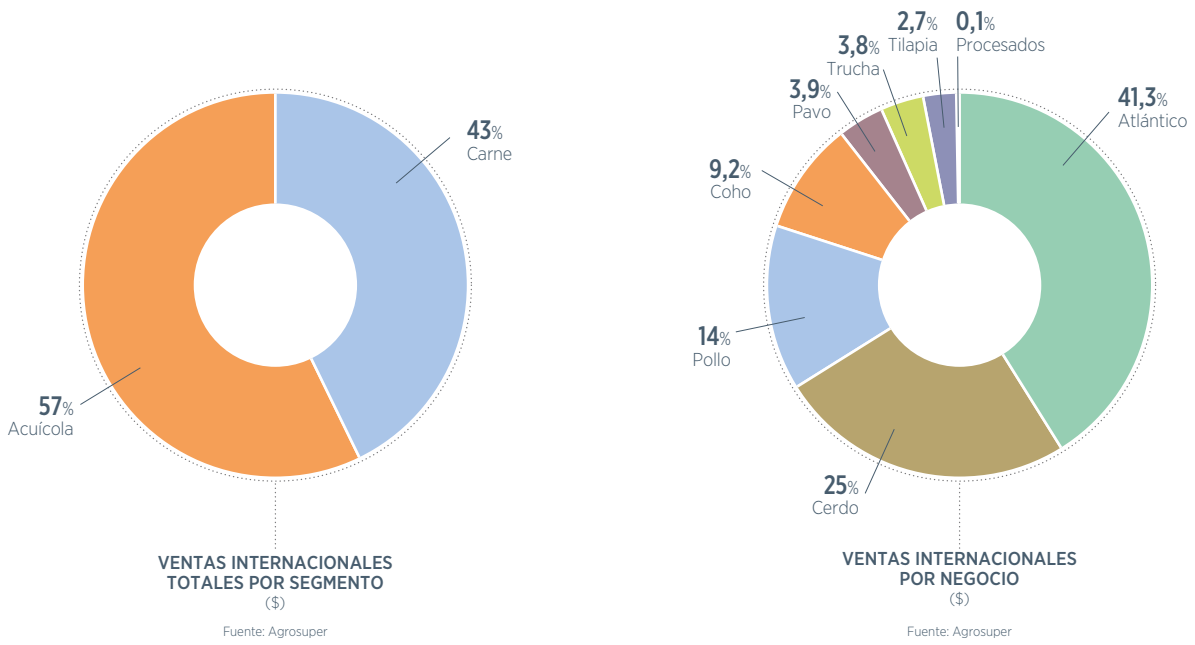
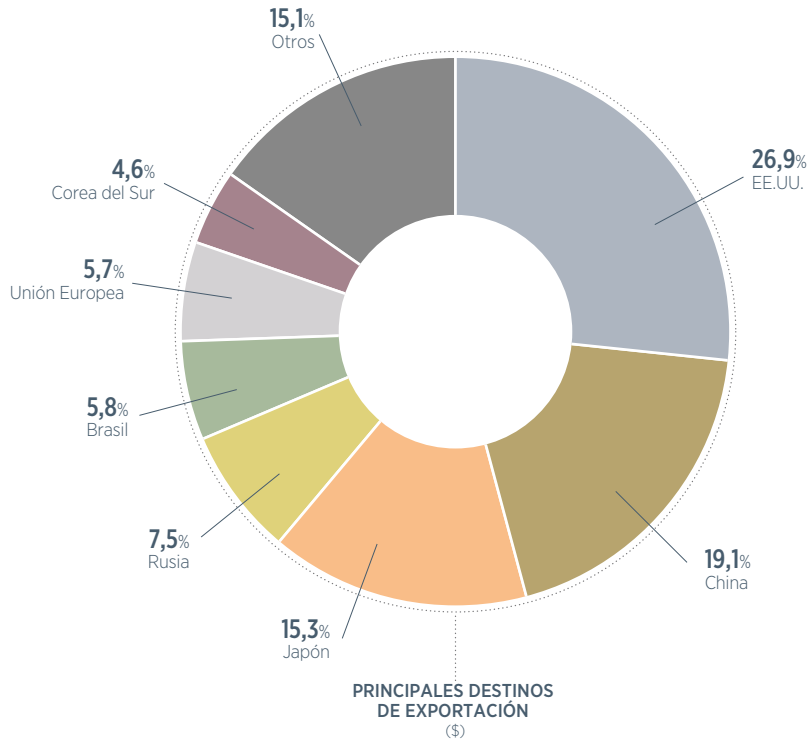

\$ 1.421.548MM
Total de Ventas Internacionales

1.379

total clientes internacionales

PROTEÍNAS EXPORTADAS SEGÚN CONTINENTE

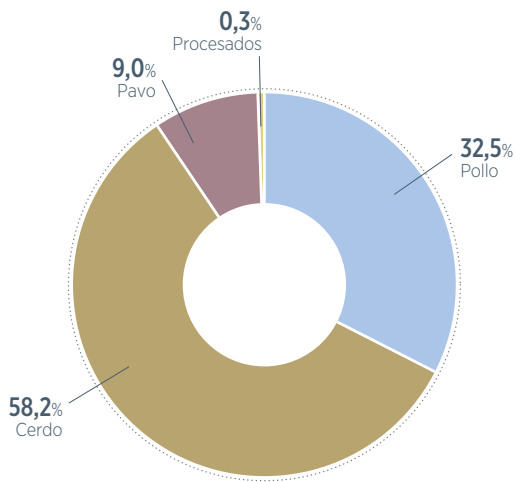
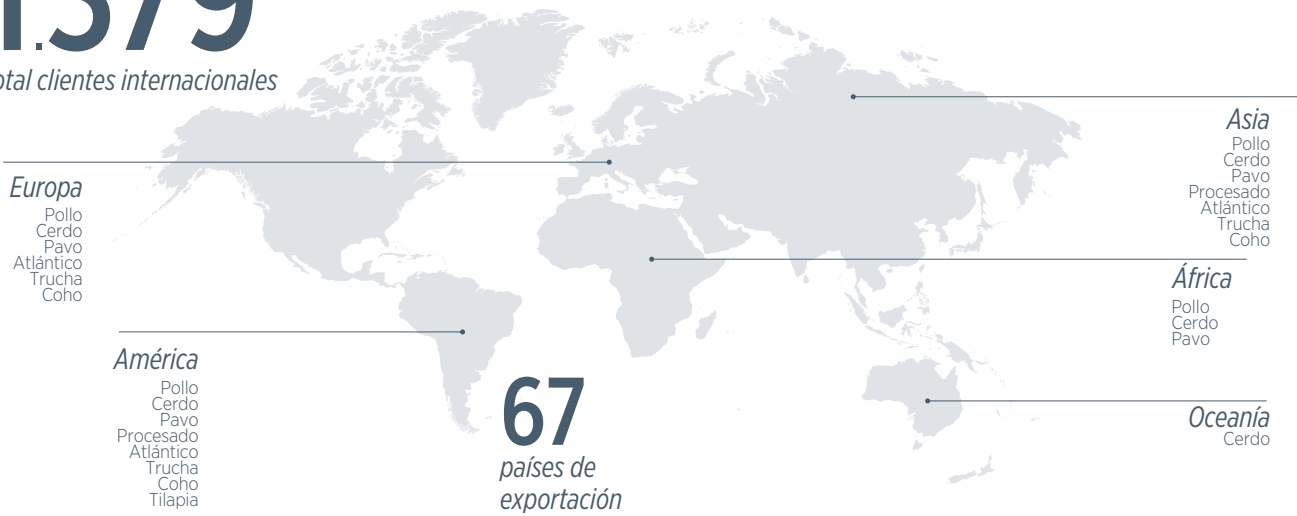

VENTAS INTERNACIONALES
SEGMENTO CARNES
(\$)

Fuente: Agrosuper

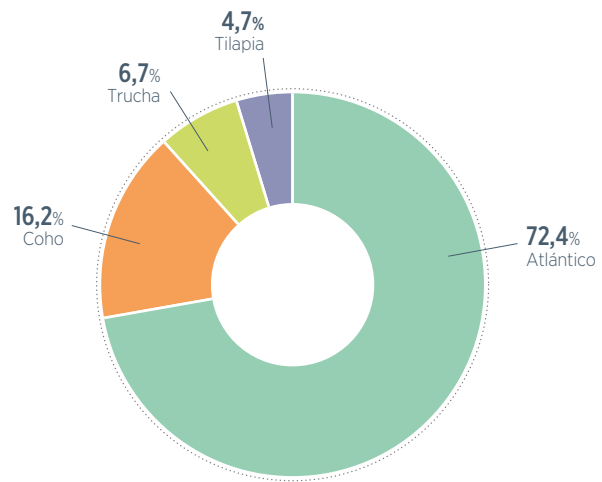

VENTAS INTERNACIONALES
SEGMENTO ACUÍCOLA
(\$)

Fuente: Agrosuper

- 1 Somos Agrosuper
- 2 Enfoque de sustentabilidad
- 3 Valor social para nuestras personas y socios estratégicos
- 4 Relación y aporte comunitario
- 5 Modelo circular y responsabilidad ambiental
- 6 En cada ocasión con nuestros consumidores
- 7 Principales resultados
- 8 Estados financieros
- 9 Materialidad e Índice GRI



SEGMENTO CARNES

POLLO

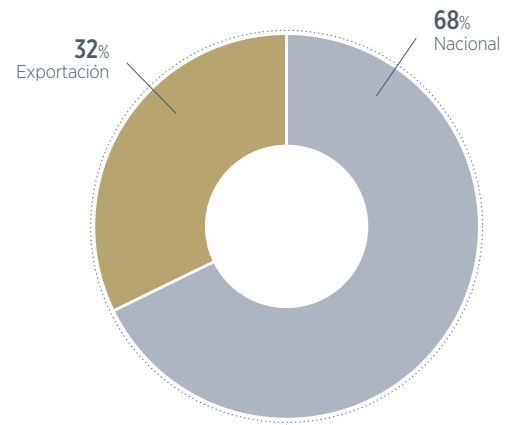

VENTA NACIONAL / EXPORTACIÓN (\$)

Fuente: Agrosuper

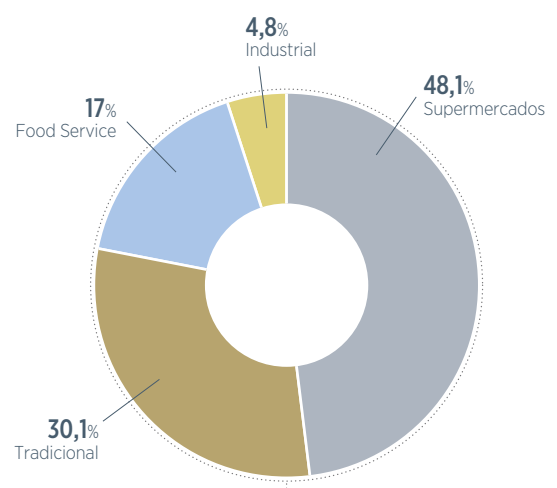

VENTA NACIONAL POR CANAL DE DISTRIBUCIÓN (\$)

Fuente: Agrosuper

\$ 620.131 MM
Ventas totales

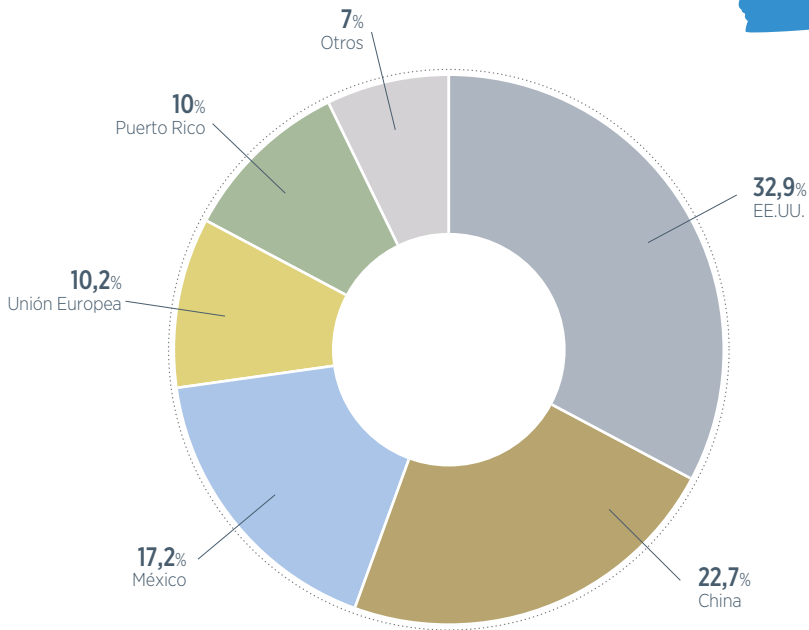

PRINCIPALES DESTINOS DE EXPORTACIÓN (\$)

Fuente: Agrosuper

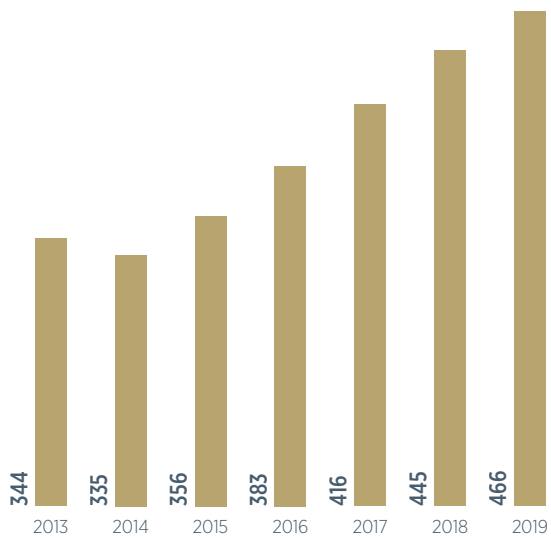

VOLUMEN DE VENTAS (Miles de Toneladas)

Fuente: Agrosuper

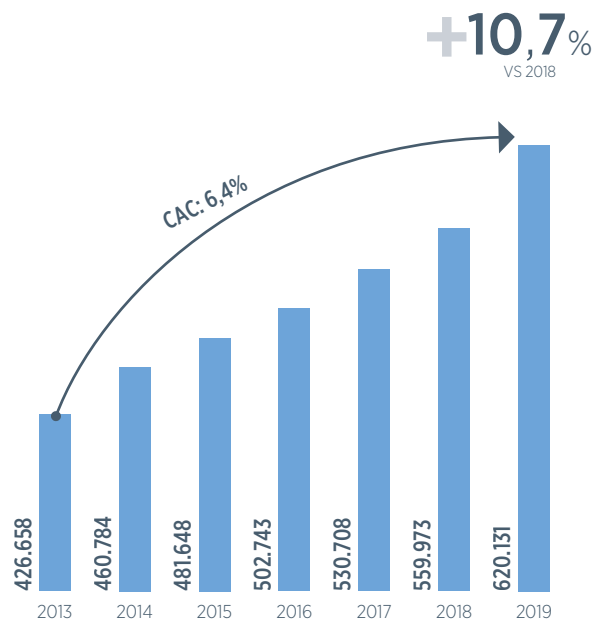

VENTAS NETAS (\$MM)

Fuente: Agrosuper

- 1 Somos Agrosuper
- 2 Enfoque de sustentabilidad
- 3 Valor social para nuestras personas y socios estratégicos
- 4 Relación y aporte comunitario
- 5 Modelo circular y responsabilidad ambiental
- 6 En cada ocasión con nuestros consumidores
- 7 Principales resultados
- 8 Estados financieros
- 9 Materialidad e Índice GRI



SEGMENTO CARNES

CERDO

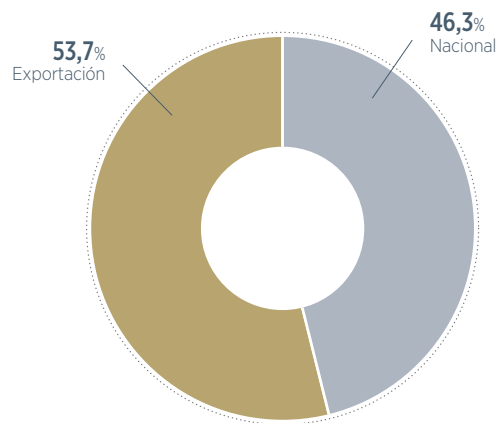

VENTA NACIONAL / EXPORTACIÓN (\$)

Fuente: Agrosuper

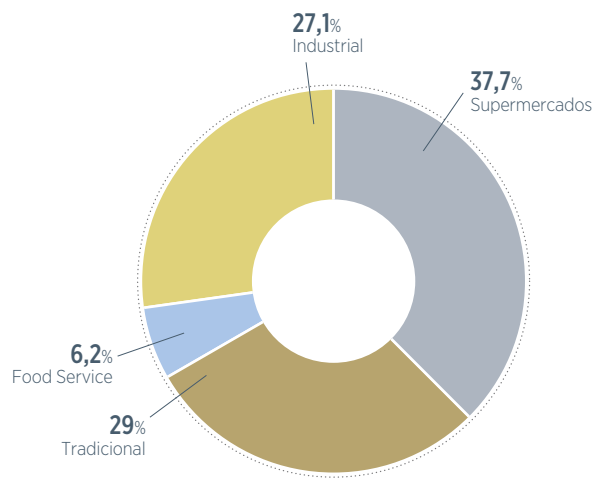

VENTA NACIONAL POR CANAL DE DISTRIBUCIÓN (\$)

Fuente: Agrosuper

\$ 662.929 MM
Ventas totales

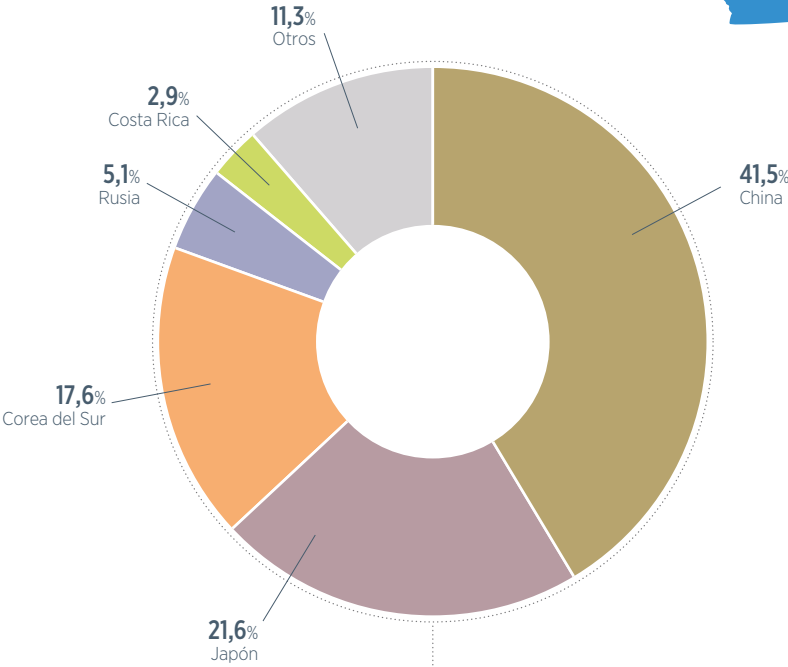

PRINCIPALES DESTINOS DE EXPORTACIÓN (\$)

Fuente: Agrosuper

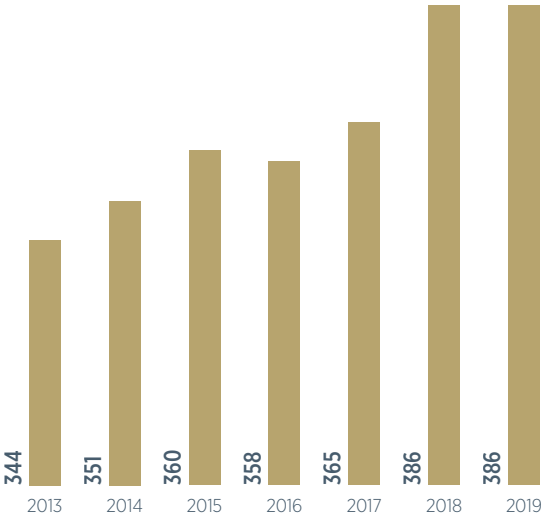

VOLUMEN DE VENTAS (Miles de Toneladas)

Fuente: Agrosuper

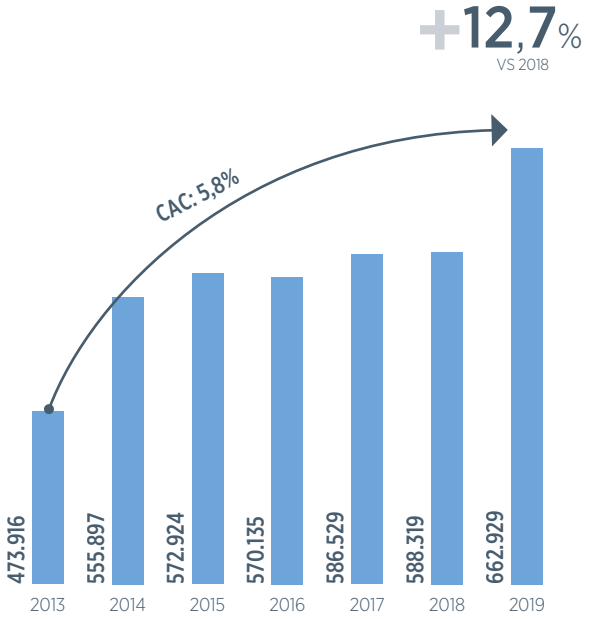

VENTAS NETAS (\$MM)

Fuente: Agrosuper

- 1 Somos Agrosuper
- 2 Enfoque de sustentabilidad
- 3 Valor social para nuestras personas y socios estratégicos
- 4 Relación y aporte comunitario
- 5 Modelo circular y responsabilidad ambiental
- 6 En cada ocasión con nuestros consumidores
- 7 Principales resultados
- 8 Estados financieros
- 9 Materialidad e Índice GRI



SEGMENTO CARNES

PAVO

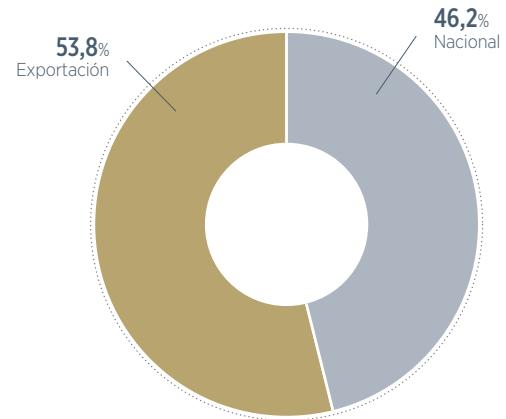

VENTA NACIONAL / EXPORTACIÓN (\$)

Fuente: Agrosuper

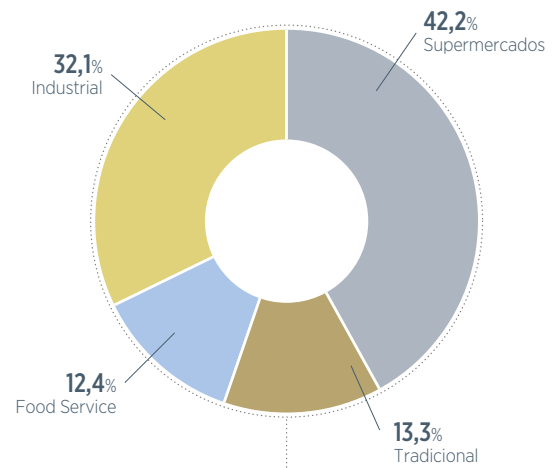

VENTA NACIONAL POR CANAL DE DISTRIBUCIÓN (\$)

Fuente: Agrosuper

\$ 102.273 MM
Ventas totales

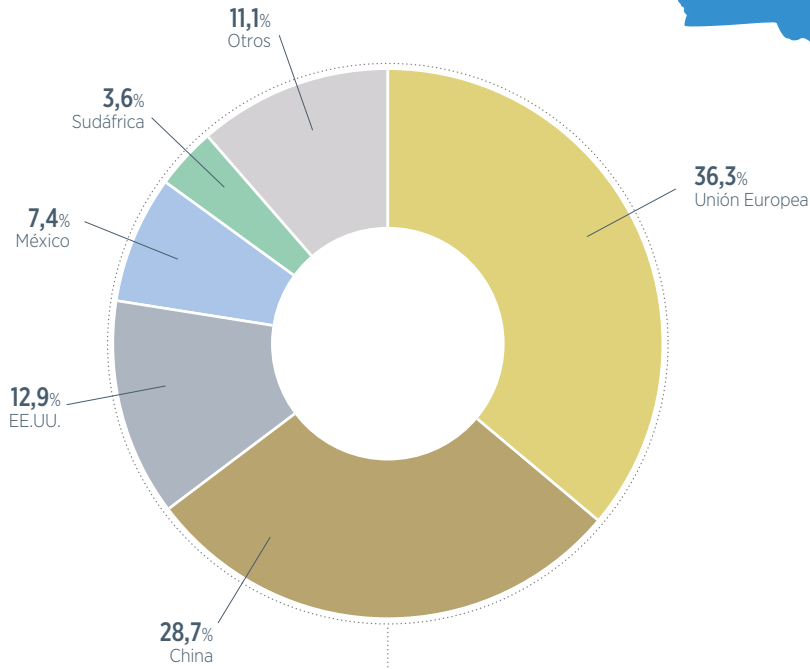

PRINCIPALES DESTINOS DE EXPORTACIÓN (\$)

Fuente: Agrosuper

- **3,2%**
VS 2018

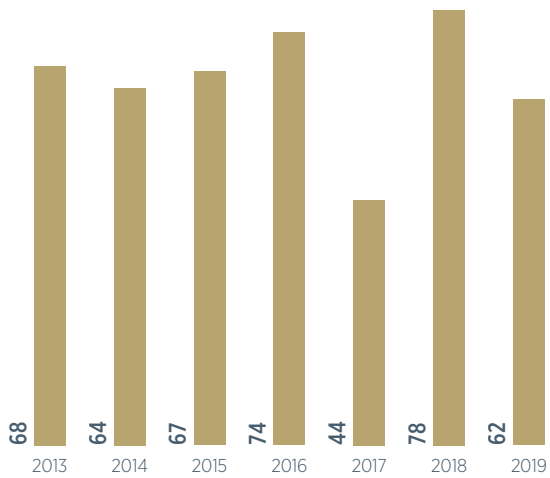

VOLUMEN DE VENTAS (Miles de Toneladas)

Fuente: Agrosuper

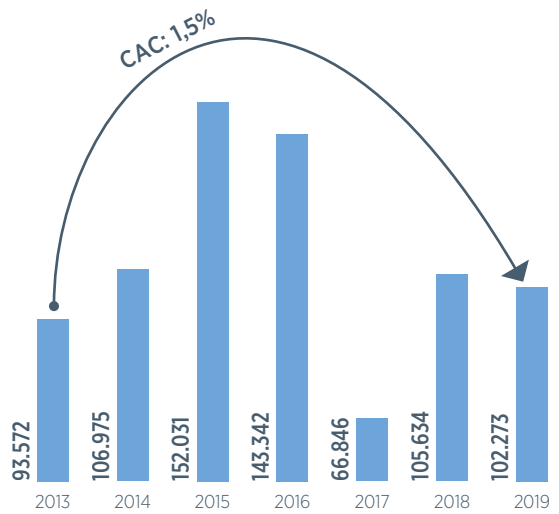

VENTAS NETAS (\$MM)

Fuente: Agrosuper

- 1 Somos Agrosuper
- 2 Enfoque de sustentabilidad
- 3 Valor social para nuestras personas y socios estratégicos
- 4 Relación y aporte comunitario
- 5 Modelo circular y responsabilidad ambiental
- 6 En cada ocasión con nuestros consumidores
- 7 Principales resultados
- 8 Estados financieros
- 9 Materialidad e Índice GRI



SEGMENTO CARNES PROCESADOS

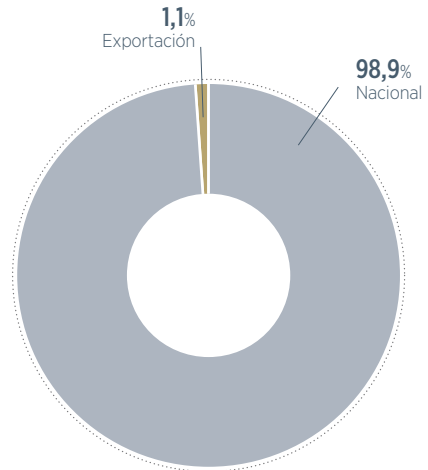

VENTA NACIONAL / EXPORTACIÓN (\$)

Fuente: Agrosuper

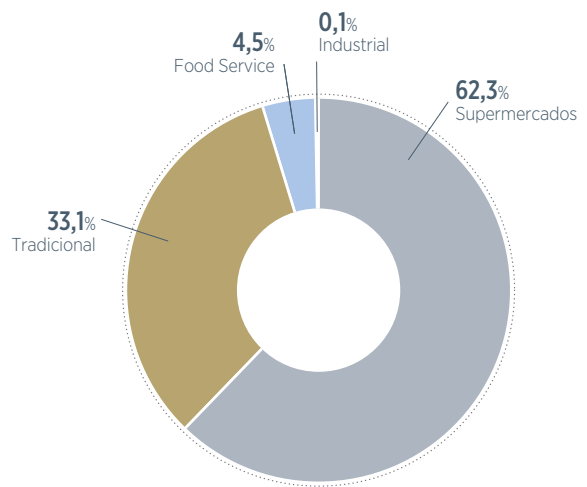

VENTA NACIONAL POR CANAL DE DISTRIBUCIÓN (\$)

Fuente: Agrosuper

\$ 138.979 MM
Ventas totales

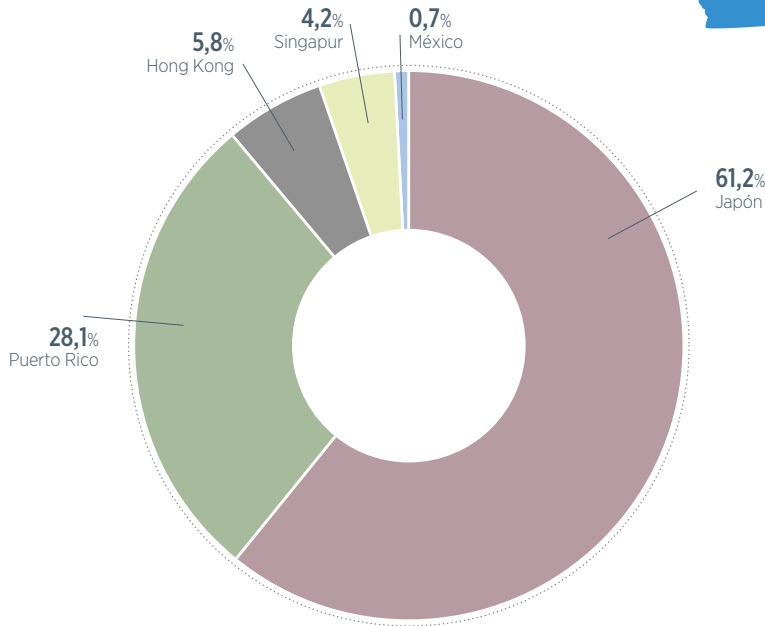

PRINCIPALES DESTINOS DE EXPORTACIÓN (\$)

Fuente: Agrosuper

- 3,0%
VS 2018

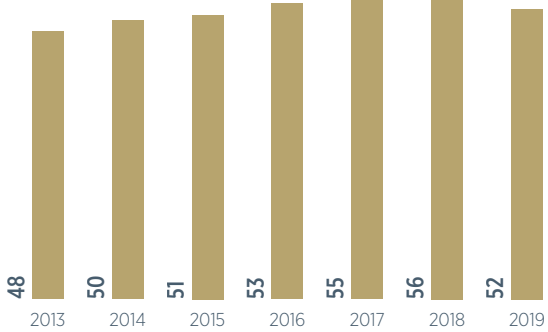

VOLUMEN DE VENTAS (Miles de Toneladas)

Fuente: Agrosuper

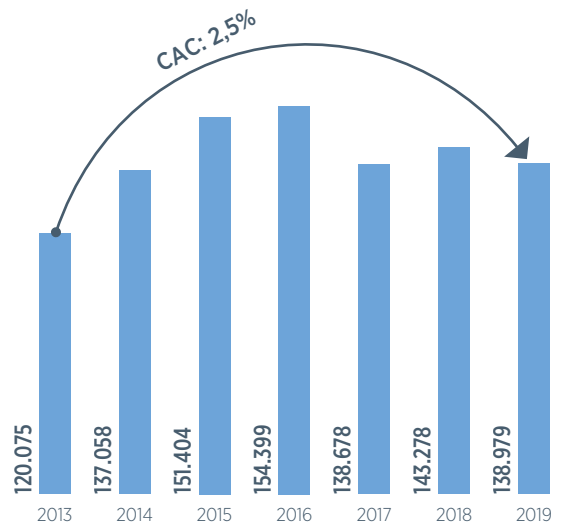

VENTAS NETAS (\$MM)

Fuente: Agrosuper

1 Somos Agrosuper

2 Enfoque de sustentabilidad

3 Valor social para nuestras personas y socios estratégicos

4 Relación y aporte comunitario

5 Modelo circular y responsabilidad ambiental

6 En cada ocasión con nuestros consumidores

7 Principales resultados

8 Estados financieros

9 Materialidad e Índice GRI

SEGMENTO ACUÍCOLA ATLÁNTICO



\$ 651.190 MM
Ventas totales

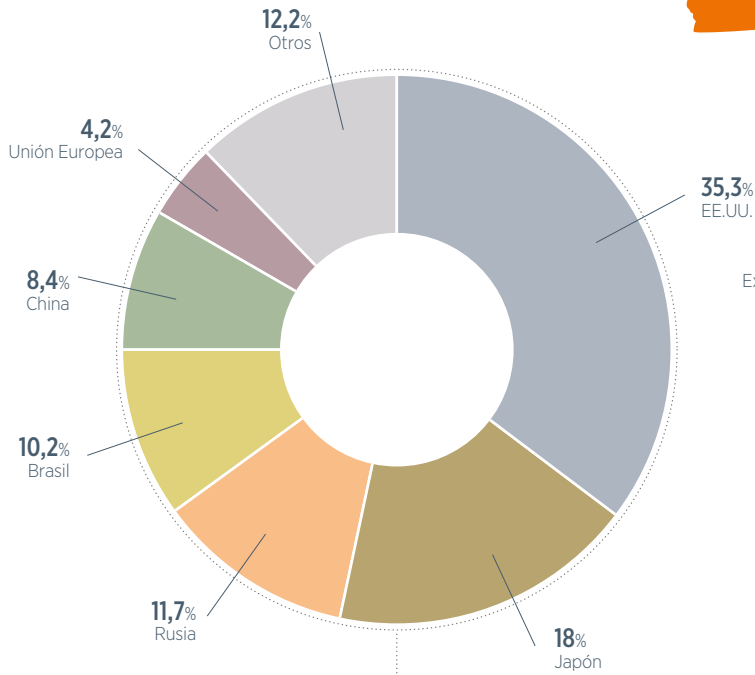

PRINCIPALES DESTINOS DE EXPORTACIÓN
 (\$)

Fuente: Agrosuper

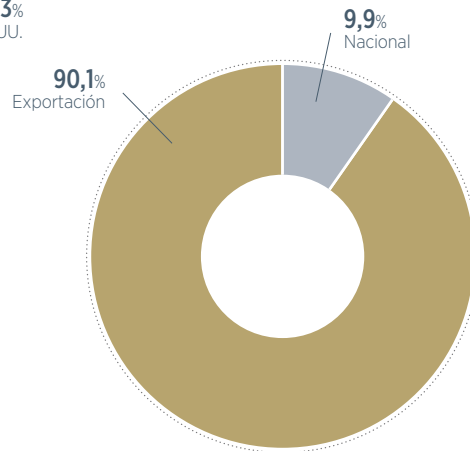

VENTA NACIONAL / EXPORTACIÓN
 (\$)

Fuente: Agrosuper

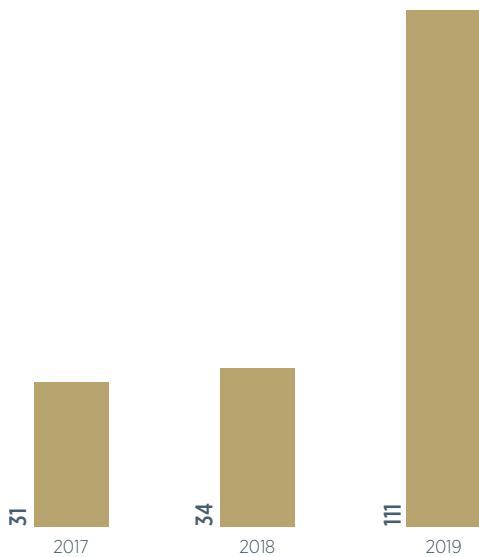

VOLUMEN DE VENTAS
 (Miles de Toneladas)

Fuente: Agrosuper

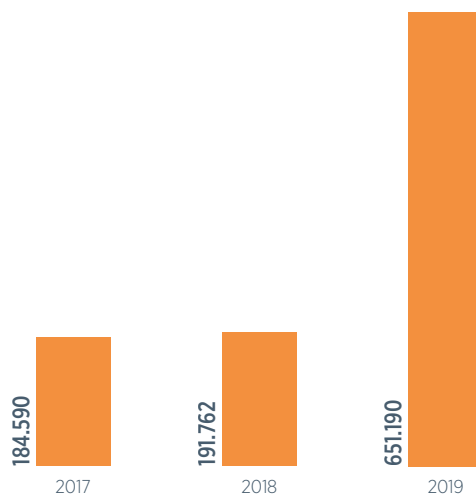

VENTAS NETAS
 (\$MM)

Fuente: Agrosuper

1 Somos Agrosuper

2 Enfoque de sustentabilidad

3 Valor social para nuestras personas y socios estratégicos

4 Relación y aporte comunitario

5 Modelo circular y responsabilidad ambiental

6 En cada ocasión con nuestros consumidores

7 Principales resultados

8 Estados financieros

9 Materialidad e Índice GRI

SEGMENTO ACUÍCOLA

COHO



\$ 132.411 MM
Ventas totales

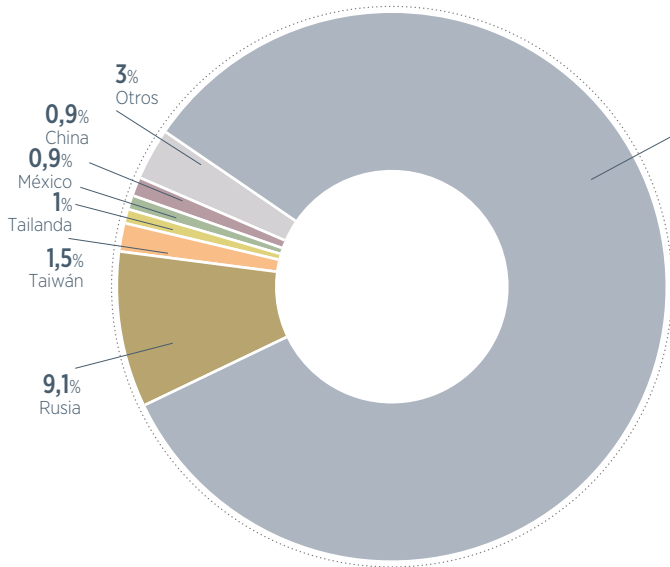

PRINCIPALES DESTINOS DE EXPORTACIÓN
 (\$)

Fuente: Agrosuper

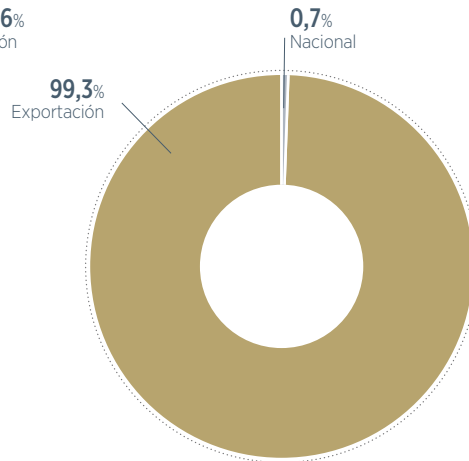

VENTA NACIONAL / EXPORTACIÓN
 (\$)

Fuente: Agrosuper

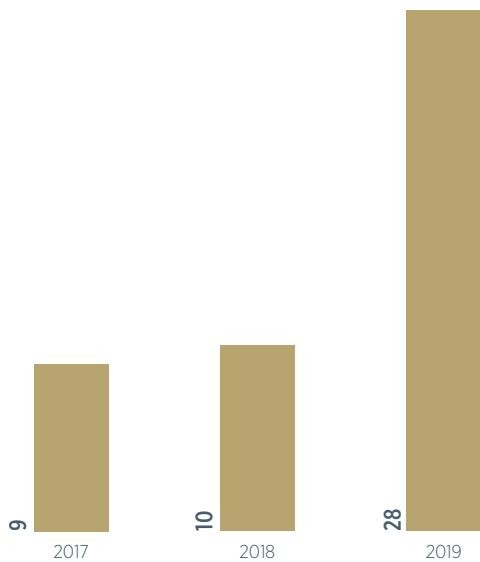

VOLUMEN DE VENTAS
 (Miles de Toneladas)

Fuente: Agrosuper

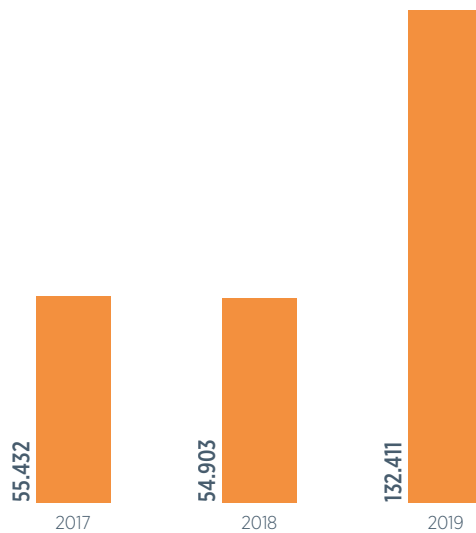

VENTAS NETAS
 (\$MM)

Fuente: Agrosuper

- 1 Somos Agrosuper
- 2 Enfoque de sustentabilidad
- 3 Valor social para nuestras personas y socios estratégicos
- 4 Relación y aporte comunitario
- 5 Modelo circular y responsabilidad ambiental
- 6 En cada ocasión con nuestros consumidores
- 7 Principales resultados
- 8 Estados financieros
- 9 Materialidad e Índice GRI

SEGMENTO ACUÍCOLA

TRUCHA



\$ 57.089 MM
Ventas totales

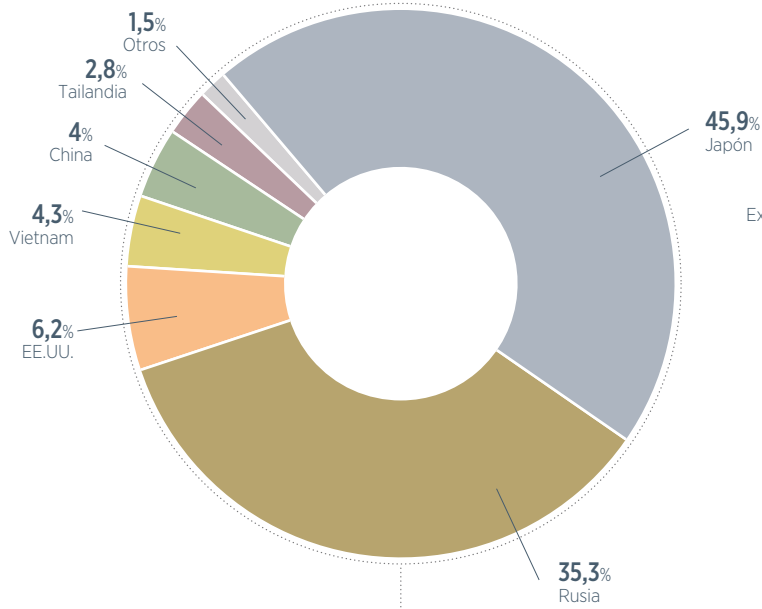

PRINCIPALES DESTINOS DE EXPORTACIÓN
 (\$)

Fuente: Agrosuper

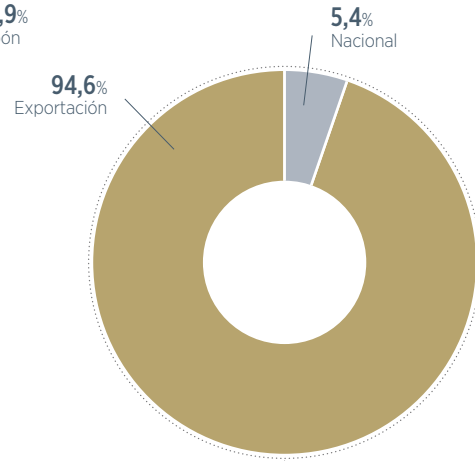

VENTA NACIONAL / EXPORTACIÓN
 (\$)

Fuente: Agrosuper



VOLUMEN DE VENTAS
 (Miles de Toneladas)

Fuente: Agrosuper

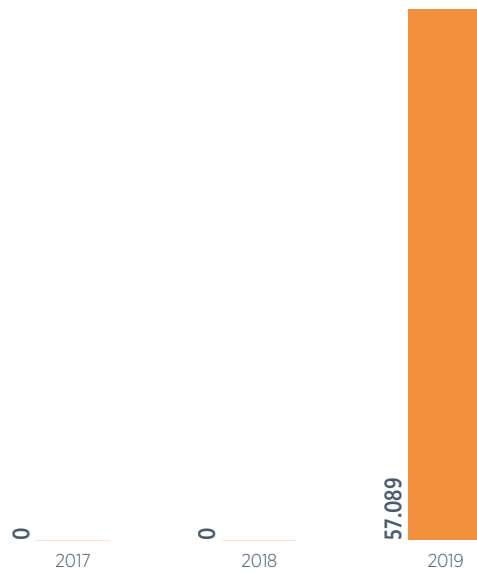

VENTAS NETAS
 (\$MM)

Fuente: Agrosuper

- 1 Somos Agrosuper
- 2 Enfoque de sustentabilidad
- 3 Valor social para nuestras personas y socios estratégicos
- 4 Relación y aporte comunitario
- 5 Modelo circular y responsabilidad ambiental
- 6 En cada ocasión con nuestros consumidores
- 7 Principales resultados
- 8 Estados financieros
- 9 Materialidad e Índice GRI

SEGMENTO ACUÍCOLA

TILAPIA



\$ 38.335 MM
Ventas totales

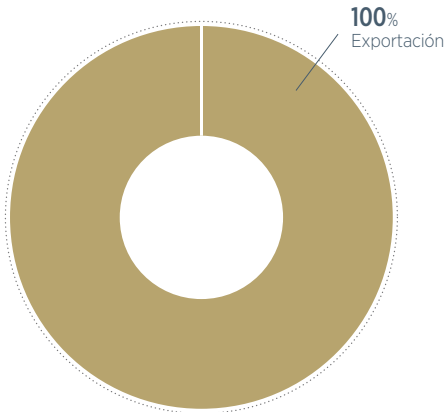

VENTA NACIONAL / EXPORTACIÓN (\$)

Fuente: Agrosuper



VOLUMEN DE VENTAS (Miles de Toneladas)

Fuente: Agrosuper



VENTAS NETAS (\$MM)

Fuente: Agrosuper

1 Somos Agrosuper

2 Enfoque de sustentabilidad

3 Valor social para nuestras personas y socios estratégicos

4 Relación y aporte comunitario

5 Modelo circular y responsabilidad ambiental

6 En cada ocasión con nuestros consumidores

7 Principales resultados

8 Estados financieros

9 Materialidad e Índice GRI

¡Comprometidos de manera sustentable, siempre!



APORTE ECONÓMICO A LOS GRUPOS DE INTERÉS

Alcanzar un sólido desempeño financiero con un crecimiento rentable y sostenible nos permite cooperar al desarrollo social y medioambiental de nuestro país, contribuyendo directamente a nuestros grupos de interés. El valor económico generado y distribuido muestra el aporte directo a la sociedad y las comunidades donde operamos, correspondiente a los años 2018 y 2019.

	2019	2018	Var %
Ingresos por actividades del negocio	2.422.726.412	1.654.751.931	46,4%
Ingresos financieros	4.937.458	2.683.986	84,0%
Aporte capital	0	0	
Ingreso en venta de propiedad, planta y equipo	4.935.888	996.240	395,5%
Otros ganancias fuera de explotación	8.833.634	8.685.830	1,7%
Valor económico generado	2.441.433.392	1.667.117.987	46,4%
Gastos de funcionamiento	1.800.489.295	1.199.882.138	50,1%
Gastos por beneficios al personal	257.115.667	212.218.891	21,2%
Otros gastos fuera de explotación	32.531.818	13.254.630	145,4%
Inversión y contribución a comunidades	2.908.756	4.289.598	-32,2%
Inversión y contribución medioambiental	49.122.068	44.075.138	11,5%
Capital invertido	138.486.266	171.390.005	-19,2%
Gastos por impuestos	72.456.568	43.536.621	66,4%
Costos financieros	45.348.638	8.722.982	419,9%
Dividendos	1.270.971	48.488.841	-97,4%
Inversión para obtener el control de subsidiarias u otros negocios	543.286.255	78.479.995	592,3%
Valor económico distribuido	2.943.016.302	1.824.338.839	61,3%
Valor económico retenido	-501.582.910	-157.220.852	219,0%

1
Somos
Agrosuper

2
Enfoque de
sostenibilidad

3
Valor social para nuestras
personas y socios estratégicos

4
Relación y
aporte comunitario

5
Modelo circular y
responsabilidad ambiental

6
En cada ocasión con
nuestros consumidores

7
Principales
resultados

8
Estados
financieros

9
Materialidad
e Índice GRI



**VOCACIÓN DE
CRECIMIENTO:
REINVERSIÓN Y
DESARROLLO**

Nuestra vocación está marcada por el crecimiento y desarrollo de las personas. Aprovechamos los procesos de un negocio para implementarlos en otro y no perder nuestro objetivo: ser siempre sustentables.

**ESTADOS
FINANCIEROS**

HECHOS ESENCIALES

09 de enero 2019:

El directorio de Agrosuper S.A. convocó a junta extraordinaria de accionistas, en la que se acordó un aumento de capital social por una suma aproximada de \$272.253.135.000, mediante las acciones de pago que determinó la junta. El propósito del aumento de capital se debe a un plan de inversión de la compañía.

14 de enero 2019:

Mediante junta extraordinaria de accionistas de la Sociedad, celebrada el 14 de enero del 2019, se acordó lo siguiente:

Aumentar el capital de la Sociedad de 683.412.290.611, dividido en 16.826.294.857 acciones ordinarias, nominativas, de única serie, de igual valor cada una y sin valor nominal, íntegramente suscrito y pagado a dicha fecha, a la cantidad de \$954.485.015.611, dividido en 23.500.376.756 acciones de iguales características, mediante la emisión de 6.674.081.899 acciones de pago representativas a la cantidad de \$271.072.725.000.

20 de enero 2019:

En cumplimiento del artículo 212 de la Ley N°18.045, de Mercado de Valores, Agrosuper S.A. con fecha 20 de enero publicó el aviso de resultado correspondiente a su oferta para comprar hasta un 100% de las acciones suscritas y pagadas emitidas por Empresas Aquachile S.A., declarando exitosa la oferta y adquiriendo 1.153.643.052 acciones suscritas y pagadas emitidas por Empresas Aquachile S.A., representativas del 99,71 % del total de acciones emitidas.

20 de enero 2019:

Empresas Aquachile S.A. informó que en cumplimiento del artículo 212 de la Ley N°18.045 de Mercado de Valores; Agrosuper S.A. con fecha 20 de enero publicó el aviso de resultado correspondiente a su oferta para comprar hasta un 100% de las acciones suscritas y pagadas emitidas por Empresas Aquachile S.A. Con esta fecha, se dejó constancia que Agrosuper S.A. adquirió 1.153.643.052 acciones de Empresas Aquachile S.A., representativas del 99,71 % del total de acciones emitidas.

22 de enero 2019:

Con fecha 22 de enero de 2019, se adoptaron los siguientes acuerdos por el directorio de Empresas Aquachile S.A.:

- > El directorio tomó conocimiento de la renuncia de sus cargos de los directores a dicha fecha;
- > Se designan como nuevos directores en reemplazo, a los señores: Gonzalo Vial Vial, Carlos José Guzmán Vial, Andrés Vial Sánchez, María Pilar Vial Concha, María José Vial Concha y Luis Enrique Álamos Olivos.
- > Se designan nuevos miembros del Comité de Directores.

12 de febrero 2019:

- > Mediante junta extraordinaria de accionistas de Empresas Aquachile S.A. celebrada con esta misma fecha, se acordó: Dejar sin efecto el aumento de capital de la Sociedad acordado en junta extraordinaria de accionistas el 31 de julio de 2018.
- > Aprobar el aumento del capital de la Sociedad por un monto de US\$340.000.000, desde la suma de US\$371.603.068,27 a la suma de US\$711.603.068,27, mediante la emisión de 462.040.505 acciones de nueva emisión, nominativas, ordinarias sin preferencia y de igual valor cada una.

14 de marzo 2019:

Empresas AquaChile S.A. informó que con fecha 14 de marzo de 2019, celebró con Biomar Chile S.A. un contrato de promesa de compraventa de acciones, en virtud del cual Empresas Aquachile S.A. se obligó a vender a Biomar la totalidad de sus acciones de la sociedad Alitec Pargua S.A. El precio de venta acordado por las partes fue de USD 17 millones.

02 de abril 2019:

El Directorio de Empresas AquaChile S.A., reunido con esta fecha en sesión ordinaria, tomó conocimiento de la renuncia voluntaria presentada por don Agustín Ugalde Preuss al cargo de Gerente General de la Sociedad, fundada en motivos personales, a contar del 31 de marzo 2019.

En la misma sesión se acordó la designación de don Sady Delgado Barrientos como Gerente General de la Sociedad, a contar del 02 de abril del 2019.

03 de abril 2019:

Con esta fecha, Empresas Aquachile S.A. informó que el Directorio de la Sociedad, con fecha 2 de abril, acordó citar a Junta Ordinaria de Accionistas para el día 30 de abril 2019, con el objetivo de pronunciarse sobre las siguientes materias:

- > Examen de la situación de la sociedad e informe de los auditores externos y pronunciarse sobre la Memoria Anual, Balance, y Estados Financieros al 31 de diciembre de 2018.
- > Exposición sobre la política de dividendos.
- > Renovación total del Directorio.
- > Dar cuenta de los gastos del Directorio durante 2018.
- > Designación de auditores externos del 2019.

- > Fijación de remuneraciones de directores y de Comité de Directores para ejercicio 2019.
- > Dar cuenta de las actividades y gastos del Comité de Directores durante el ejercicio 2018.
- > Determinar periódicos en que se harán las publicaciones de la Sociedad.
- > Dar cuenta sobre Operaciones con Partes Relacionadas.
- > Otras materias de Interés Social.

04 de abril de 2019:

Con esta fecha, Agrosuper S.A. informó que el Directorio de la Sociedad, con fecha 3 de abril de 2019, acordó citar a Junta Ordinaria de Accionistas para el día 30 de abril 2019, con el objetivo de pronunciarse sobre las siguientes materias:

- > Examen de la situación de la sociedad e informe de los auditores externos.
- > Aprobación del Reporte Integrado, Memoria Anual y Estados Financieros al 31 de diciembre de 2018.
- > Políticas y procedimientos sobre utilidades y dividendos.
- > Designación de auditores externos para el ejercicio 2019.
- > Fijación de la remuneración de los directores.
- > Otras materias de interés social de competencia de la Junta.

30 de abril 2019:

Mediante Junta Ordinaria de Accionistas de la sociedad Empresas AquaChile S.A., se adoptaron los siguientes acuerdos:

- > Aprobación Memoria Anual, Balance, Estados Financieros e informe de la Empresa de Auditoría Externa, terminado al 31 de diciembre del 2018.
- > Se eligen miembros del Directorio.
- > Se fijan remuneraciones del Directorio para el 2019.
- > Se fijan remuneraciones para los miembros del Comité de Directores y presupuesto del Comité de Directores 2019.
- > Se designó a la firma PricewaterhouseCoopers como auditores externos para el examen de los estados financieros 2019.
- > Se designó el diario electrónico El Líbero para las publicaciones de la Sociedad.

07 de mayo 2019:

En la sesión del Directorio de Empresas Aquachile S.A., se acordó elegir como Presidente del Directorio de Empresas Aquachile S.A. a don Carlos José Guzmán Vial.

En la misma sesión, el Director independiente don Francisco Puga Matte, procedió a designar a los directores señores Luis Enrique Álamos Olivos y Andrés Vial Sánchez, para integrar el Comité de Directores de la Sociedad.

Lo anterior, fue rectificado mediante hecho esencial informado con fecha 8 de mayo de 2019, en el sentido de señalar el nombre de Luis Enrique Álamos Olivos.

10 de junio 2019:

Con fecha 7 de junio, Empresas Aquachile S.A. informó que en virtud de la promesa de compraventa de acciones celebrada con fecha 14 de marzo de 2019, con Biomar S.A., en virtud del cual Aquachile se obligó a vender a Biomar la totalidad de sus acciones de la sociedad Alitec Pargua S.A., habiéndose cumplido se materializó la operación pasando a ser Biomar S.A. el dueño del 100% de las acciones de Alitec Pargua S.A.

Adicionalmente, con fecha 7 de junio de 2019, Empresas Aquachile S.A. y Benchmark Chile SpA, pusieron término a la asociación celebrada en junio de 2018 con las sociedades Benchmark Genetics Limited y Benchmark Chile SpA. Como consecuencia de lo anterior, Empresas Aquachile adquirió el 100% de las acciones de Benchmark Genetics Chile S.A.

19 de diciembre 2019:

En junta extraordinaria de accionistas de Empresas Aquachile S.A., celebrada el 18 de diciembre de 2019, se acuerda modificar el objeto social, incorporando al mismo “prestaciones de toda clase de servicios relacionados con la industria acuícola, pesquera e industrial, venta de materiales e insumos, arriendo de bienes muebles e inmuebles”.

IDENTIFICACIÓN DE LA PROPIEDAD

Nombre: Agrosuper S.A.

Domicilio: Camino La Estrella 401, Of.56, Sector Punta de Cortés, Rancagua

Rut: 76.129.263-3

Tipo de sociedad: Sociedad anónima cerrada

ESCRITURA DE CONSTITUCIÓN

Ciudad: Santiago

Fecha: 29 de octubre de 2010

Notaría: Andrés Rubio Flores

LEGALIZACIÓN

Fecha publicación en el Diario Oficial: 24 de diciembre de 2010

Inscripción Registro de Comercio: Santiago

Fojas: 69.043

Número: 48.224

Fecha: 21 de diciembre de 2010

DIRECCIONES, TELÉFONOS Y OTROS

Dirección principal: Camino La Estrella 401, of. 56, Sector Punta de Cortés, Rancagua

Teléfono: 72 2356000

Página web: www.agrosuper.com

ACCIONISTAS DE LA SOCIEDAD

PROMOTORA DOÑIHUE LTDA.

RUT: 78.407.260-6

Participación: 98,48%

AGROCOMERCIAL EL PASO S.A.

RUT: 96.733.090-6

Participación: 1,52%

OBJETO DE LA SOCIEDAD

El objeto de la sociedad será: (a) La inversión en toda clase de bienes, sean muebles e inmuebles, corporales o incorporeales, incluyendo la adquisición de acciones, cuotas o derechos en todo tipo de sociedades, ya sean comerciales o civiles, comunidades o asociaciones, bonos, instrumentos financieros, efectos de comercio y, en general, en toda clase de valores mobiliarios e instrumentos de crédito o de inversión y la administración y explotación de estas inversiones y sus frutos o productos; (b) La constitución de sociedades o asociaciones de cualquier tipo y el ingreso a ellas, sea en calidad de socio o accionista, su modificación y la administración de las mismas; (c) La administración, fabricación, elaboración, explotación y comercialización, en forma directa o a través de otras personas, de toda clase de bienes muebles, especialmente aquellos derivados o que digan relación o estén vinculados con la agricultura, minería, pesca, alimentación, electricidad y combustible; (d) La administración, construcción, explotación y comercialización en forma directa o a través de otras personas, de toda clase de bienes raíces agrícolas y/o no agrícolas, pudiendo especialmente dedicarse a la crianza de todo tipo de animales, forestación, fruticultura y agroindustria en general; (e) La prestación de toda clase de servicios a personas naturales o jurídicas y otro tipo de entidades, en especial a personas relacionadas a la sociedad, que incluye, pero no está limitado a los servicios de administración, finanzas, contabilidad, tesorería, contraloría y recursos humanos, sea en el país o en el extranjero; y (f) Solicitar, obtener, registrar, adquirir, arrendar, licenciar y comercializar de cualquier otra forma marcas, avisos y nombres comerciales, nombres de dominio, patentes, invenciones y procesos, dibujos, diseños, know-how y demás activos intangibles relacionados con la propiedad intelectual e industrial.

CONTROLADORES

La Sociedad es controlada por don Gonzalo Vial Vial, cédula nacional de identidad número 3.806.024-4 y por sus hijos doña María Cristina Vial Concha, cédula nacional de identidad número 7.032.945-K, doña María del Pilar Vial Concha, cédula nacional de identidad número 7.022.795-2, doña María José Vial Concha, cédula nacional de identidad número 7.022.776-2 y don Gonzalo Vial Concha, cédula nacional de identidad número 7.022.663-4, a través de su participación indirecta en la Sociedad. Las personas naturales antes indicadas participan en Agrosuper S.A. a través de las sociedades Agrocomercial El Paso S.A., Promotora Doñihue Ltda., Agrícola GV S.A. e Inversiones VC Ltda., siendo titulares, directa e indirectamente, del 100% de las acciones y de los derechos sociales de dichas sociedades.

MARCO NORMATIVO

Agrosuper S.A. es una sociedad anónima cerrada inscrita en el Registro de Valores de la Superintendencia de Valores y Seguros bajo el número 1.084 como emisor de valores de oferta pública distintos a acciones (bonos), regulada por la ley N° 18.045 sobre Mercado de Valores y la Ley N° 18.046 sobre Sociedades Anónimas. Adicionalmente Agrosuper S.A. y sus filiales deben observar las normas aplicables para sus actividades y negocios que realizan, entre ellas: el Decreto N° 977 sobre Reglamento Sanitario de los Alimentos, el Decreto N° 725 Código Sanitario; la Ley N° 18.892 Ley General de Pesca y Acuicultura; el cumplimiento del marco regulatorio en el control sanitario, presencia de plagas y epidemias (SAG) y medioambiental, en lo concerniente a aprobaciones de impacto ambiental en planteles productivos (SEIA).

ESTADOS FINANCIEROS

RELACIONES COMERCIALES

Agrosuper está conformado por sociedades o grupos de sociedades que representan distintos eslabones en la cadena de valor.

Respecto a las proteínas Pollos y Cerdos la compra de materia prima, insumos y producción animal es realizada por Agrícola Super Limitada. Agro Tantehue Limitada presta únicamente servicios de administración a Agrícola Súper Limitada (crianza de animales). Agrocomercial AS Limitada adquiere unidades de animales vivos para luego enviar a procesar y elabora productos terminados. En la siguiente etapa, continúan las siguientes plantas de proceso: Faenadora Lo Miranda Limitada, Faenadora San Vicente Limitada y Procesadora de Alimentos del Sur Limitada, de las cuales se obtiene un producto terminado. Para el Pavo, la compra de materia prima, insumos, producción animal y elaboración de productos terminados es realizada en todas las etapas por Sopraval S.A. La comercialización y distribución de todos los productos (Pollo, Cerdo y Pavo) es realizada de forma directa a nivel nacional por Agrosuper Comercializadora de Alimentos Limitada. La comercialización y distribución internacional se realiza a través de las sociedades Agrosuper Comercializadora de Alimentos Limitada, Agrosuper S.A., y las sociedades relacionadas a las Oficinas Internacionales, las cuales son: Productos Alimenticios Limitada, Agro América LLC, Inversiones Eurosuper SL, Productos Alimenticios Super RL DE CV, Andes Asesorías y Servicios SRL DE CV, Alimentos Euroagro SL, Agrosuper Asia Limited, Andes Asia Inc., Agrosuper Shanghai Limited Company y Agro Europa SpA.

Para segmento acuícola, Empresas Aquachile S.A. es la sociedad matriz. La compra de materia prima, insumos, producción y elaboración de productos terminados es llevada a cabo por la sociedad Empresas Aquachile S.A., Exportadora Los Fiordos Limitada y Servicios de Acuicultura Acuimag S.A. La comercialización y distribución nacional se realiza a través de Agrosuper Comercializadora de Alimentos Limitada y Empresas Aquachile S.A. (a través de sus tiendas), y a nivel internacional a través de las oficinas internacionales Andes Asia Inc. y Aquachile Inc.

Para el negocio de Procesados, existen tres sociedades dedicadas a la elaboración de estos productos, las cuales son: Elaboradora de Alimentos Doñihue Limitada, Faenadora San Vicente Limitada y Sopraval S.A. Estas sociedades se encargan de la compra de materia prima, insumos producción y elaboración de productos terminados. Las materias primas cárnicas se adquieren a Agrosuper Comercializadora de Alimentos Limitada, Sopraval S.A. y una proporción a terceros. La comercialización y distribución nacional e internacional se realiza a través de Agrosuper Comercializadora de Alimentos Limitada y las Oficinas Internacionales tales como Productos Alimenticios Limitada, Agro América LLC, Inversiones Eurosuper SL, Productos Alimenticios Super RL DE CV, Andes Asesorías y Servicios SRL DE CV, Alimentos Euroagro SL, Agrosuper Asia Limited, Andes Asia Inc., Agrosuper Shanghai Limited Company y Agro Europa SpA.

Las sociedades Comercializadora de Alimentos Lo Miranda Limitada, Agrosuper SpA, Servicios de Marketing AS Limitada, Agrícola Purapel del Maule Limitada y Transportes AS Limitada no poseen una relación comercial en el negocio actual con las demás sociedades.

HOLDING AGROSUPER

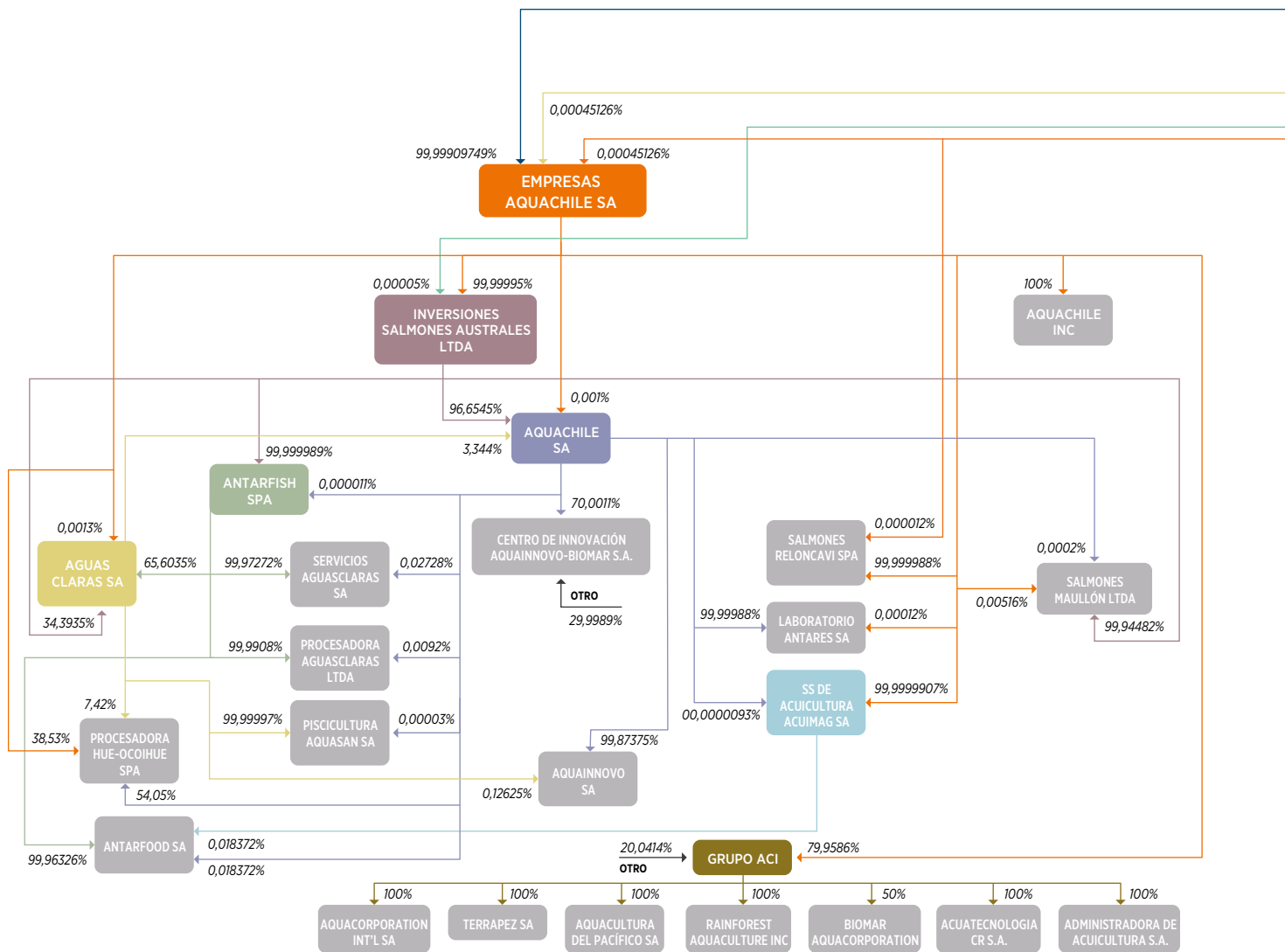

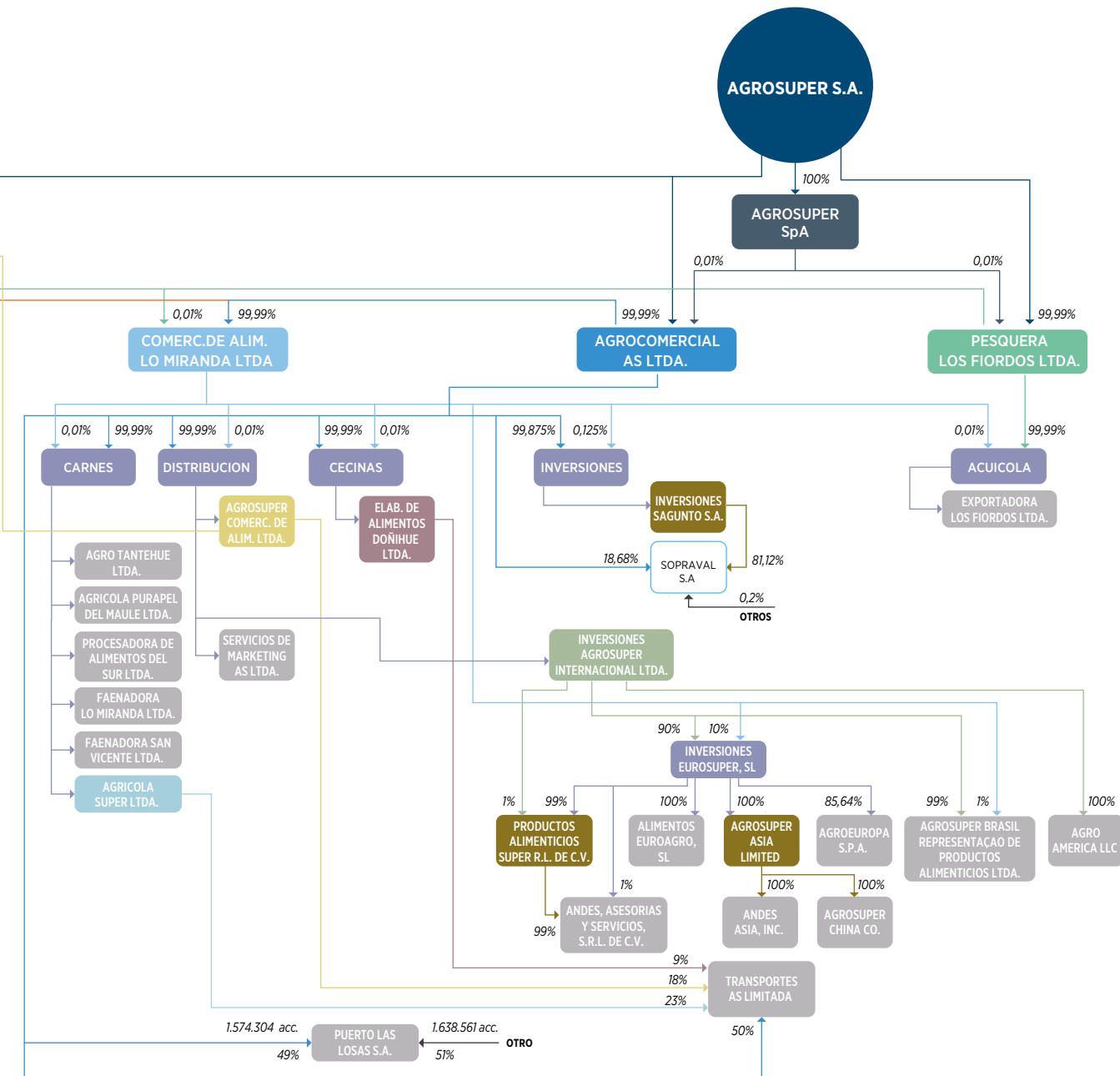

EMPRESAS RELACIONADAS AGROSUPER

INFORMACIÓN SUBSIDIARIAS

AGROCOMERCIAL AS LIMITADA

Nombre

Agrocomercial AS Limitada

Tipo de sociedad

Sociedad de Responsabilidad Limitada

Capital

CLP\$ 891.046.789.-

Administración

Indistintamente a uno cualquiera de los socios, por medio de mandatarios con facultades de representación.

% participación total de la matriz

Subsidiaria directa 99,99%

País de operación

Chile

Objeto social

- a) La adquisición, comercialización y venta de aves, cerdos y animales en general, como asimismo, de productos cárneos de cualquier tipo;
- b) La adquisición, administración y explotación de bienes raíces propios o de terceros;
- c) La explotación de negocios agroindustriales;
- d) La participación en toda clase de sociedades, civiles y comerciales, cualquiera que fuere su objeto. En el caso de las sociedades en comanditas, podrá actuar como comanditario o como gestora;
- e) La realización de actividades eléctricas por cuenta propia o de terceros, pudiendo -entre otras- generar, adquirir, distribuir, transmitir y comercializar energía eléctrica; y cualquier otra relacionada con esta actividad; y
- f) en general, cualquier otra actividad que los socios acuerden.

AGROSUPER SPA

Nombre

Agrosuper SpA

Tipo de sociedad

Sociedad por Acciones

Capital

CLP\$ 1.000.000.-

Administración

Agrosuper S.A.

% participación total de la matriz

Subsidiaria directa 100%

País de operación

Chile

Objeto social

El objeto de la sociedad es la inversión, por cuenta propia o de terceros, en toda clase de bienes muebles, corporales o incorporeales, acciones de sociedades anónimas o de sociedades en comandita por acciones, derechos en sociedades de personas, bonos, títulos de crédito, instrumentos financieros y, en general, toda clase de valores mobiliarios y títulos de crédito o de inversión, así como la administración y explotación de estas inversiones y sus frutos o productos, tanto en Chile como en el extranjero.

PESQUERA LOS FIORDOS LIMITADA

Nombre

Pesquera Los Fiordos Limitada

Tipo de sociedad

Sociedad de Responsabilidad Limitada.

Capital

CLP\$ 182.299.955.343.-

Administración

Agrosuper S.A.

% participación total de la matriz

Subsidiaria directa 99,99%

País de operación

Chile

Objeto social

- a) La administración, fabricación, elaboración, explotación y comercialización de toda clase de bienes muebles, especialmente aquellos derivados o que digan relación o estén vinculados con la agricultura, minería, pesca, alimentación, electricidad y combustibles;
- b) La extracción, cultivo y pesca de seres u organismos que tengan en el agua su medio normal de vida;
- c) La congelación, conservación, elaboración y transformación de esos seres u organismos;
- d) La explotación de la industria pesquera en general y sus derivados;
- e) La elaboración de harina y aceite de pescado y sus derivados;
- f) La frigorización de sus productos, la fabricación de conservas y otros productos de consumo o de aplicación cuya materia prima sea extraída del océano o de sus costas;
- g) La explotación, industrialización, comercialización, distribución, importación, exportación y aprovechamiento de toda clase de productos, subproductos y derivados de la riqueza marina;
- h) La compra, venta, construcción, arrendamiento u otra operación relativa a embarcaciones e implementos de pesca y su explotación;
- i) La adquisición, administración, construcción, explotación y comercialización en forma directa o a través de otras personas, de toda clase de bienes raíces agrícolas y/o no agrícolas, pudiendo especialmente dedicarse a la crianza de todo tipo de animales, piscicultura, acuicultura, forestación, fruticultura y agroindustria en general;
- j) Participar en toda clase de sociedades, civiles y comerciales, cualquiera que fuere su objeto. En el caso de sociedades en comandita, podrá actuar como comanditaria o como gestora;
- k) La prestación de servicios en general; y
- l) La realización de cualquier otra actividad que los socios acuerden. Todo lo anterior podrá desarrollarlo la sociedad en forma directa o a través de otras personas.

AGRICOLA SUPER LIMITADA

Nombre

Agrícola Súper Limitada

Tipo de sociedad

Sociedad de Responsabilidad Limitada

Capital

CLP\$ 192.268.224.117.-

Administración

Indistintamente a uno cualquiera de los socios, por medio de mandatarios con facultades de representación.

% participación total de la matriz

Subsidiaria indirecta 100%

País de operación

Chile

Objeto social

- a) la explotación y comercialización en forma directa o a través de otras personas de toda clase de bienes muebles especialmente aquellos derivados o que digan relación o estén vinculados con la agricultura y la alimentación;
- b) la administración, explotación y comercialización en forma directa o a través de otras personas de toda clase de bienes raíces agrícolas, de animales, forestación, fruticultura y agroindustria en general;
- c) la prestación de servicios en general; y
- d) la realización de cualquier otra actividad que los socios acuerden

AGROSUPER COMERCIALIZADORA DE ALIMENTOS LIMITADA

Nombre

Agrosuper Comercializadora de Alimentos Limitada

Tipo de sociedad

Sociedad de Responsabilidad Limitada

Capital

CLP\$ 68.158.755.377.-

Administración

Indistintamente a uno cualquiera de los socios, por medio de mandatarios con facultades de representación.

% participación total de la matriz

Subsidiaria indirecta 100%

País de operación

Chile

Objeto social

- a) La adquisición, comercialización y distribución por cuenta propia o ajena de toda clase de bienes, mercaderías o productos alimenticios, pudiendo realizarse esta última actividad en vehículos propios o de terceros; asimismo podrá dar en arrendamiento, comodato o ceder temporalmente bajo cualquier forma bienes corporales muebles;
- b) Participar en toda clase de sociedades, civiles y comerciales, cualquiera que fuere su objeto. En el caso de las sociedades en comanditas, podrá actuar como comanditaria o como gestora;
- c) Comercialización, distribución, importación y exportación ya sea directamente o través de terceras personas, por cuenta propia o ajena de carnes y productos complementarios de aves, ganado y animal en general, especialmente porcino, ovino, bovino, y de sus subproductos; explotación del comercio de carne a través de la compra de animales, de su faenación y venta de los productos y subproductos cárneos;
- d) El bodegaje, almacenamiento, depósito, guarda, custodia y/o administración, por cuenta propia o ajena, de bienes, productos, especies y mercaderías propias o de terceros, de cualquier naturaleza y, en general, todo tipo de depósitos y/o bodegajes; y
- e) en general, la realización de cualquier otra actividad que las socias acuerden.

EXPORTADORA LOS FIORDOS LIMITADA

Nombre

Exportadora Los Fiordos Limitada

Tipo de sociedad

Sociedad de Responsabilidad Limitada

Capital

USD\$ 357.821.895,28.-

Administración

Indistintamente a uno cualquiera de los socios, por medio de mandatarios con facultades de representación.

Gerente General Sady Delgado Barrientos.

% participación total de la matriz

Subsidiaria indirecta 100%

País de operación

Chile

Objeto social

La extracción, cultivo y pesca de seres u organismos que tengan en el agua su medio normal de vida; la congelación, conservación, elaboración y transformación de esos seres u organismos; la explotación de la industria pesquera en general y sus derivados; la elaboración de harina y aceite de pescado y sus derivados; la frigorización de sus productos, la fabricación de conservas y otros productos de consumo o de aplicación cuya materia prima sea extraída del océano o de sus costas, y en general, la explotación, industrialización, comercio, distribución, exportación y aprovechamiento de toda clase de productos, subproductos y derivados de la riqueza marina; la compra, venta, construcción, arrendamiento u otra operación relativa a embarcaciones e implementos de pesca y su explotación. Participar en toda clase de sociedades, civiles y comerciales, cualquiera fuere su objeto. En el caso de las sociedades en comanditas, podrá actuar como comanditaria o como gestora, como asimismo, la sociedad podrá realizar la prestación de servicios en general como cualquiera otra actividad que los socios acuerden.

SOPRAVAL S.A.

Nombre

Sopraval S.A.

Tipo de sociedad

Sociedad Anónima

Capital

CLP\$ 32.068.230.044.-

Administración

Directorio conformado por los señores José Guzmán Vial, Luis Felipe Fuenzalida Bascuñán y Guillermo Díaz del Río Riesco.

% participación total de la matriz

Subsidiaria indirecta 99,79%

País de operación

Chile

Objeto social

- a) la crianza y faenamiento de aves y otros animales, incluyéndose la congelación, conservación, elaboración y transformación de los mismos y sus productos o subproductos, y especialmente, la elaboración de cecinas de ave;
- b) la fabricación de alimentos e insumos necesarios para el desarrollo de las mismas actividades u otras complementarias o afines;
- c) la comercialización, nacional o internacional de toda clase de bienes, productos y mercaderías, la conducción de representaciones y la prestación de servicios de toda índole; y
- d) la explotación de predios agrícolas propios o ajenos, a cualquier título y en cualquier forma. En todo aquello la sociedad podrá actuar por cuenta propia o ajena y tanto en el país como en el exterior.

FAENADORA LO MIRANDA LIMITADA**Nombre**

Faenadora Lo Miranda Limitada

Tipo de sociedad

Sociedad de Responsabilidad Limitada

Capital

CLP\$ 11.217.140.321.-

Administración

Indistintamente a uno cualquiera de los socios, por medio de mandatarios con facultades de representación.

% participación total de la matriz

Subsidiaria indirecta 100%

País de operación

Chile

Objeto social

- a) La faenación, conservación en frío, comercialización, distribución, importación y exportación ya sea directamente o a través de terceras personas, por cuenta propia o ajena, de carnes y productos complementarios de aves, ganado y animal en general, especialmente porcino, ovino, bovino, y de sus subproductos;
- b) La explotación de establecimientos agroindustriales, frigoríficos para la faenación, procesamiento y conservación de carnes en general;
- c) Transformación de alimentos y carnes provenientes de la actividad pesquera;
- d) Participar en toda clase de sociedades, civiles y comerciales, cualquiera que fuere su objeto. En el caso de las sociedades en comanditas, podrá actuar como comanditaria o como gestora;
- e) La realización de actividades eléctricas por cuenta propia o de terceros, pudiendo -entre otras- generar, adquirir, distribuir, transmitir y comercializar energía eléctrica; y en general cualquier otra relacionada con esta actividad;
- f) La prestación de servicios en general; y
- g) Cualquier otra actividad que los socios acuerden.

FAENADORA SAN VICENTE LIMITADA**Nombre**

Faenadora San Vicente Limitada

Tipo de sociedad

Sociedad de Responsabilidad Limitada

Capital

CLP\$ 5.898.593.381.-

Administración

Indistintamente a uno cualquiera de los socios, por medio de mandatarios con facultades de representación.

% participación total de la matriz

Subsidiaria indirecta 100%

País de operación

Chile

Objeto social

- a) La faenación, conservación en frío, comercialización, distribución, importación y exportación ya sea directamente o a través de terceras personas, por cuenta propia o ajena de carnes y productos complementarios de aves, ganado y animal en general, especialmente porcino, ovino, bovino, y de sus subproductos;
- b) La explotación de establecimientos agroindustriales, frigoríficos, para la faenación, procesamiento y conservación de carnes en general;
- c) Transformación de alimentos y carnes provenientes de la actividad pesquera, ya sea por cuenta propia o ajena;
- d) Participar en toda clase de sociedades, civiles y comerciales, cualquiera que fuere su objeto. En el caso de las sociedades en comanditas, podrá actuar como comanditaria o como gestora;
- e) La realización de actividades eléctricas por cuenta propia o de terceros, pudiendo -entre otras- generar, adquirir, distribuir, transmitir y comercializar energía eléctrica; y en general cualquier otra relacionada con esta actividad;
- f) La prestación de servicios en general; y
- g) Cualquier otra actividad que los socios acuerden.

PROCESADORA DE ALIMENTOS DEL SUR LIMITADA

Nombre

Procesadora de Alimentos de Sur Limitada

Tipo de sociedad

Sociedad de Responsabilidad Limitada

Capital

CLP\$ 18.716.074.595.-

Administración

Indistintamente a uno cualquiera de los socios, por medio de mandatarios con facultades de representación.

% participación total de la matriz

Subsidiaria indirecta 100%

País de operación

Chile

Objeto social

- a) La faenación, conservación en frío de carnes y productos complementarios de aves, ganado y animales en general, especialmente porcino, ovinos, bovinos, y de sus subproductos;
- b) La explotación de establecimientos agroindustriales, frigoríficos, para la faenación, procesamiento y conservación de carnes en general, y subproductos;
- c) La comercialización, distribución, adquisición, importación y exportación, ya sea directamente o a través de terceras personas, de productos cárneos propios o de terceros, como subproductos de los mismos;
- d) La realización de actividades eléctricas por cuenta propia o de terceros, pudiendo –entre otras- generar, adquirir, distribuir, transmitir y comercializar energía eléctrica; y en general cualquier otra relacionada con esta actividad;
- e) La prestación de servicios en general;
- f) Participar en toda clase de sociedades, civiles y comerciales, cualquiera que fuere su objeto. En el caso de las sociedades en comanditas, podrá actuar como comanditaria o como gestora; y
- g) Podrá realizar cualquier otra actividad que los socios acuerden.

INVERSIONES SAGUNTO S.A.

Nombre

Inversiones Sagunto S.A.

Tipo de sociedad

Sociedad anónima cerrada

Capital

CLP\$ 937.002.128.-

Administración

Directorio conformado por los señores Gonzalo Vial Vial, José Guzmán Vial, Guillermo Díaz Del Río Riesco, Luis Felipe Fuenzalida Bascuñán, Juan Pablo Uriarte Diez, Luis Felipe Ortiz García.

Gerente General José Guzmán Vial

% participación total de la matriz

Subsidiaria indirecta 100%

País de operación

Chile

Objeto social

La adquisición y tenencia de acciones de Sopraval S.A.

ELABORADORA DE ALIMENTOS DOÑIHUE LIMITADA**Nombre**

Elaboradora de Alimentos Doñihue Limitada

Tipo de sociedad

Sociedad de Responsabilidad Limitada

Capital

CLP\$ 1.240.398.419.-

Administración

Indistintamente a uno cualquiera de los socios, por medio de mandatarios con facultades de representación.

% participación total de la matriz

Subsidiaria indirecta 100%

País de operación

Chile

Objeto social

- a) La producción y elaboración, en forma directa o a través de terceras personas, por cuenta propia o ajena, de todo tipo de cecinas, y en general, de todo tipo de productos alimenticios para el consumo humano, como asimismo su comercialización, distribución y exportación;
- b) La prestación de todo tipo de servicios, ya sea que los realice directamente o lo haga actuando como intermediario entre terceras personas y
- c) Cualquiera otra actividad que los socios acuerden.

AGRO TANTEHUE LIMITADA**Nombre**

Agro Tantehue Limitada

Tipo de sociedad

Sociedad de Responsabilidad Limitada

Capital

CLP\$ 522.589.970.-

Administración

Indistintamente a uno cualquiera de los socios, por medio de mandatarios con facultades de representación.

% participación total de la matriz

Subsidiaria indirecta 100%

País de operación

Chile

Objeto social

- a) La explotación y comercialización en forma directa o a través de otras personas de toda clase de bienes muebles, especialmente aquellos derivados o que digan relación o estén vinculados con la agricultura y la alimentación;
- b) La administración, explotación y comercialización en forma directa o a través de otras personas de toda clase de bienes raíces agrícolas, pudiendo especialmente dedicarse a la crianza de todo tipo de animales, forestación, fruticultura y agroindustria en general.
- c) La prestación de servicios en general y
- d) La realización de cualquier otra actividad que los socios acuerden.

AGRICOLA PURAPEL DEL MAULE LIMITADA

Nombre

Agrícola Purapel del Maule Limitada

Tipo de sociedad

Sociedad de Responsabilidad Limitada

Capital

CLP\$ 14.043.297.272.-

Administración

Indistintamente a uno cualquiera de los socios, por medio de mandatarios con facultades de representación.

% participación total de la matriz

Subsidiaria indirecta 100%

País de operación

Chile

Objeto social

- a) La explotación y comercialización en forma directa o a través de otras personas de toda clase bienes muebles, especialmente aquellos derivados o que digan relación o estén vinculados con la agricultura y la alimentación;
- b) La administración, explotación y comercialización en forma directa o a través de otras personas de toda clase de bienes raíces agrícolas, de animales, forestación, fruticultura y agroindustria en general;
- c) La prestación de servicios en general y
- d) La realización de cualquier otra actividad que los socios acuerden.

SERVICIOS DE MARKETING AS LIMITADA

Nombre

Servicios de Marketing AS Limitada

Tipo de sociedad

Sociedad de Responsabilidad Limitada

Capital

CLP\$ 207.368.426.-

Administración

En forma individual e indistintamente a uno cualquiera de los socios, a través de mandatarios o delegados cuya designación o remoción debe efectuarse por escritura pública.

% participación total de la matriz

Subsidiaria indirecta 100%

País de operación

Chile

Objeto social

La realización de servicios de promoción y marketing en toda clase de negocios, y en especial, los relacionados con las actividades comerciales, y en general la realización de cualquier otra actividad que los socios acuerden.

TRANSPORTES AS LIMITADA

Nombre

Transportes AS Limitada

Tipo de sociedad

Sociedad de responsabilidad limitada

Capital

CLP\$ 2.585.000.000.-

Administración

Agrocomercial AS Limitada, por medio de mandatarios con facultades de representación.

% participación total de la matriz

Subsidiaria indirecta 100%

País de operación

Chile

Objeto social

- a) el corretaje y la intermediación de bienes muebles e inmuebles; tramitación de obtención, corretaje, intermediación y asesorías de concesiones marítimas y de acuicultura y compraventa de las mismas y de derechos de aguas; la compra y venta de inmuebles, estén o no edificados, la compraventa de concesiones marítimas, de acuicultura, derechos de aguas y concesiones mineras; la promoción de negocios, inversiones, construcciones y planes habitacionales y asesorías en los mismos; la administración y arrendamiento, por cuenta propia o ajena de bienes raíces y cualquier otro acto que se relacione directa o indirectamente en la actualidad o en el futuro con este giro;
- b) la prestación de servicios a clientes en las áreas de capacitación empresarial e industrial relacionados con el rubro acuícola, de normativa ambiental, medio ambiental, ecológico, financiero, turístico y pesquero;
- c) la extracción, cultivo, comercialización, compra y venta de todo tipo de productos agrícolas y agroindustriales; de productos del mar, ríos y lagos y sus derivados, como asimismo la importación, exportación, intermediación de todo tipo de productos alimenticios, de la tierra o del mar, de maquinarias, accesorios, herramientas, repuestos de todo tipo de industria y comercio, pesquera, marítima, agrícola y computacional;
- d) la asesoría, elaboración, implementación y ejecución de todo tipo de proyectos ambientales, ecológicos, en forma directa o como contratista o subcontratista, y todo otro negocio que en la actualidad o en el futuro se relacione con los objetos antes señalados, y
- e) Todo otro negocio que acordaren los socios.

COMERCIALIZADORA DE ALIMENTOS LO MIRANDA LIMITADA

Nombre

Comercializadora de Alimentos Lo Miranda Limitada.

Tipo de sociedad

Sociedad de Responsabilidad Limitada.

Capital

CLP\$ 262.472.000

Administración

Indistintamente a uno cualquiera de los socios, por medio de mandatarios con facultades de representación.

% participación total de la matriz

Subsidiaria indirecta 100%

País de operación

Chile

Objeto social

- a) La administración, fabricación, elaboración, explotación y comercialización, en forma directa o a través de otras personas, de toda clase de bienes muebles, propios o de terceros, especialmente aquellos derivados o provenientes o que digan relación o estén vinculados con la agricultura tales como: fruta, vinos, carnes, maderas, etc.; o bien productos o mercaderías provenientes de la minería, pesca, o que sirvan para la alimentación,
- b) La administración, construcción, loteo, urbanización, explotación y comercialización en forma directa o a través de otras personas, de toda clase de bienes raíces agrícolas y/o no agrícolas, propios o de terceros, pudiendo especialmente dedicarse a la crianza de todo tipo de animales, a la forestación, fruticultura y agroindustria en general,
- c) La prestación de servicios de todo tipo, y
- d) La realización cualquier otra actividad que los socios acuerden.

INVERSIONES AGROSUPER INTERNACIONAL LIMITADA

Nombre

Inversiones Agrosuper Internacional Limitada

Tipo de sociedad

Sociedad de Responsabilidad Limitada

Capital

CLP\$ 2.757.021.564.-

Administración

En forma individual e indistintamente a uno cualquiera de los socios, a través de mandatarios o delegados cuya designación o remoción debe efectuarse por escritura pública.

% participación total de la matriz

Subsidiaria indirecta 100%

País de operación

Chile

Objeto social

- a) La realización de inversiones en toda clase de negocios, incluyendo la adquisición de acciones y derechos en sociedades de cualquier tipo, nacionales y/o extranjeras, debentures, bonos, efectos de comercio y toda clase de valores mobiliarios e instrumentos de inversión y administración de estas inversiones y sus frutos; y
- b) en general, la realización de cualquier actividad que los socios acuerden.

ASOCIADA INDIRECTA

ALIMENTOS EUROAGRO SL (ESPAÑA)

Nombre

Alimentos Euroagro SL

Tipo de sociedad

Sociedad Limitada

Capital

€ 4.999,98.-

Administración

Álvaro Redondo Peña (Presidente del Directorio), José Guzmán Vial, Guillermo Díaz del Río Riesco y Luis Felipe Fuenzalida Bascuñán (Directores)

% participación total de la matriz

Subsidiaria indirecta extranjera 100%

País de operación

España

Objeto social

Importación, venta y distribución de productos alimentarios derivados del pollo, pavo, cerdo, vacuno, de productos piscícolas, frutícolas y vitivinícolas y en general de cualquier producto que tenga relación con el ramo de la alimentación. Así como la realización de actividades de intermediación relacionadas con dichos productos y la representación de otras sociedades, sus productos, marcas y licencias.

INVERSIONES EUROSUPER SL (ESPAÑA)

Nombre

Inversiones Eurosuper SL

Tipo de sociedad

Sociedad Limitada

Capital

€ 5.292.-

Administración

Álvaro Redondo Peña (Presidente del Directorio), José Guzmán Vial, Guillermo Díaz del Río Riesco y Luis Felipe Fuenzalida Bascuñán (Directores)

% participación total de la matriz

Subsidiaria indirecta extranjera 100%

País de operación

España

Objeto social

- a) Adquisición, tenencia, gestión y administración de títulos y acciones o cualquier representación de participación en sociedades de capital de cualquier tipo no residentes en España.
- b) Servicios financieros.

AGROSUPER ASIA LIMITED (HONG KONG)

Nombre

Agrosuper Asia Limited

Tipo de sociedad

Limited Company

Capital

USD\$ 198.717,95.-

Administración

Guillermo Díaz del Río (Director), José Guzmán (Director) y Luis Felipe Fuenzalida (Director).

% participación total de la matriz

Subsidiaria indirecta extranjera 100%

País de operación

Corea del Sur, EE.UU., Indonesia, Malasia, Singapur, Tailandia, Taiwán y Vietnam

Objeto social

Comercialización de productos cárnicos.

AGRO AMERICA LLC (ESTADOS UNIDOS)**Nombre**

Agro America LLC

Tipo de sociedad

Limited Liability Company

Capital

US\$ 200.000.-

Administración

José Guzmán Vial (Presidente del Directorio), John Luer (Vicepresidente), Álvaro Prieto (Tesorero) y Nicolás Rosenfeld (Manager).

% participación total de la matriz

Subsidiaria indirecta extranjera 100%

País de operación

EE.UU.

Objeto social

La empresa está organizada para llevar a cabo cualquier actividad económica lícita que puede ser llevada a cabo por una compañía de responsabilidad limitada constituida bajo la Ley de Delaware. La empresa tendrá la facultad de participar en cualquier negocio o actividad lícita que ahora o en el futuro puedan ser necesarias, incidentales, apropiadas, aconsejables o convenientes para cumplir el propósito expresado anteriormente.

ANDES ASIA INC. (JAPÓN)**Nombre**

Andes Asia Inc.

Tipo de sociedad

Incorporation

Capital

YEN\$ 10.000.000.-

Administración

Andreas Takamiya (Presidente y Director representante), Luis Felipe Fuenzalida (Director), Guillermo Díaz del Río (Director) y Juan Pablo Uriarte (Auditor de Cuentas)

% participación total de la matriz

Subsidiaria indirecta extranjera 100%

País de operación

Japón

Objeto social

La importación, venta y distribución de productos alimenticios originarios de la carne, el pescado, las frutas y el vino, y en general, en cualquiera de los productos que se relacionan con la industria alimentaria y las actividades de intermediación y representación de productos de terceros, marcas y empresas de las mismas características y todos negocios relacionados con la realización de cualquiera de los puntos anteriores.

AGROEUROPA SPA (ITALIA)**Nombre**

Agroeuropa SpA

Tipo de sociedad

Sociedad por Acciones

Capital

€ 1.000.000.-

Administración

David Robertson (Director), John Luer (Director), David Foldred (Director) y Guido Balestrero (Director).

% participación total de la matriz

Subsidiaria indirecta extranjera 79,60%

País de operación

Italia

Objeto social

- a) Importación y exportación de productos cárnicos y frutales;
- b) Participar en otras sociedades en calidad de socio o accionista y
- c) Desarrollar actividad financiera para dar cumplimiento al objeto social.

PRODUCTOS ALIMENTICIOS SÚPER RL DE CV (MÉXICO)**Nombre**

Productos Alimenticios Super RL de CV

Tipo de sociedad

Sociedad Responsabilidad Limitada de Capital Variable

Capital

MXN\$ 3.336.-

Administración

Luis Felipe Fuenzalida (Presidente), Juan Pablo Uriarte (Vocal), Álvaro Prieto (Vocal Tesorero) y Cristián Araya (Vocal Secretario).

% participación total de la matriz

Subsidiaria indirecta extranjera 100%

País de operación

México

Objeto social

- a) La importación, posterior venta y distribución de productos alimentarios derivados del pollo, pavo, cerdo, vacuno, de productos piscícolas, frutícolas y vitivinícolas y en general cualquier producto que tenga relación con el ramo de la alimentación, así como la realización de actividades de intermediación relacionados con dichos productos y la representación de otras sociedades, sus productos, marcas y licencias.
- b) La importación, exportación, distribución, representación, comisión, consignación, maquila, arrendamiento, compra y venta y en general cualquier operación sobre toda clase de bienes, productos y/o servicios.

ANDES ASESORIAS Y SERVICIOS SRL DE CV (MÉXICO)

Nombre

Andes Asesorías y Servicios SRL de CV

Tipo de sociedad

Sociedad Responsabilidad Limitada de Capital Variable

Capital

MXN\$ 3.000.-

Administración

Luis Felipe Fuenzalida (Presidente), Juan Pablo Uriarte (Vocal), Álvaro Prieto (Vocal), Nicolás Rosenfeld (Vocal) y Juan Pablo Uriarte (Tesorero).

% participación total de la matriz

Subsidiaria indirecta extranjera 100%

País de operación

México

Objeto social

- a) Prestar servicios y/o asesoría administrativa, gerencial, técnica y de cualquier otra naturaleza a favor de terceros.
- b) Prestar toda clase de asistencia administrativa y servicios técnicos, administrativos, de planeación, organización, investigación, supervisión, vigilancia, publicidad y otros relacionados con el sector alimenticio.
- c) Adquirir, arrendar y enajenar toda clase de bienes muebles e inmuebles.
- d) Celebrar contratos de administración, suministro, mantenimiento, arrendamiento, compra y venta, relacionados con cualquier actividad del objeto social, con su propia tecnología y conocimientos o a través de licencias, independientes, o junto con otros inversionistas.
- e) Establecer oficinas de representación, sucursales, almacenes y demás localidades.
- f) Emitir, suscribir, endosar y garantizar toda clase de títulos de créditos y obligaciones, ya sea asumidas por la sociedad o por terceros, y la celebración de toda clase de operaciones de crédito.
- g) Usar, explotar y registrar a su nombre o en beneficio de terceros toda clase de marcas, nombres comerciales, patentes, y otros derechos de propiedad intelectual, así como obtener y conceder todo tipo de licencias y aprobaciones al respecto.
- h) Adquirir o vender toda clase de acciones o participaciones en el capital social de otras sociedades.
- i) Actuar como agente o representante de toda clase de personas, sujeto a las disposiciones legales aplicables.
- j) Celebrar toda clase de contratos y actos jurídicos ya sean de naturaleza civil, administrativa, laboral o mercantil, en relación con los objetos mencionados.

AGROSUPER SHANGHAI LIMITED (CHINA)**Nombre**

Agrosuper Shanghai Limited Company

Tipo de sociedad

Limited Company

Capital

CNY\$ 5.000.000,00.-

Administración

Alejandro Cuevas

% participación total de la matriz

Subsidiaria indirecta extranjera 100%

País de operación

China

Objeto social

Comercializadora de carnes y alimentos

AGROSUPER BRASIL REPRESENTAÇÃO DE PRODUTOS ALIMENTICIOS LTDA (BRASIL)**Nombre**

Agrosuper Brasil Representação De Produtos Alimenticios Ltda.

Tipo de sociedad

Sociedad Limitada

Capital

BRL\$ 172.000.-

Administración

Liliam Santa Rosa Da Fonseca

% participación total de la matriz

Subsidiaria indirecta extranjera 100%

País de operación

Brasil

Objeto social

- a) Representación comercial de productos alimenticios en general
- b) Asesorías en divulgación de productos
- c) Participación en otra sociedad, en calidad de socio o accionista.

SUBSIDIARIA NO CONSOLIDADA**PUERTO LAS LOSAS S.A.****Nombre**

Puerto Las Losas S.A.

Tipo de sociedad

Sociedad anónima

Capital

USD\$ 60.437.629,12 (*)

Administración

Directorio conformado por Sergio Verdugo Aguirre, Luis Felipe Fuenzalida Bascuñán, Roberto de Andraca Adriasola, Arturo Wenzel Alvarez y Alejandro Montes Ortuzar.

Gerente General

Nicolás Livavic Sagredo.

% participación total de la matriz

Asociada indirecta 49%

País de operación

Chile

Objeto social

La ampliación, mejoramiento, administración, explotación, desarrollo y conservación del Puerto Las Losas, ubicado en la Bahía Guacolda, III Región, incluidas todas las actividades y servicios conexos inherentes a la operación de dicho puerto.

(*) Con fecha 16 de enero de 2014, la Sociedad subsidiaria Agrocomercial AS Limitada concurrió al aumento de capital por un monto de US\$ 3.837.036,29, manteniendo su porcentaje de participación.

EMPRESAS RELACIONADAS AQUACHILE

I. PRODUCCIÓN DE SALMÓNIDOS

INVERSIONES SALMONES AUSTRALES LTDA.

Nombre Empresa

Inversiones Salmones Australes Ltda.

Tipo de sociedad

Sociedad Responsabilidad Limitada

Objeto social

Tendrá por objeto principalmente a) La participación en toda clase de sociedades, chilenas o extranjeras, civiles o comerciales, ya sean colectivas, en comandita, anónimas o de responsabilidad limitada, que tengan por objeto la extracción, pesca o caza, crianza, cultivo o captura, congelación, frigorización, conservación, elaboración, reducción, transformación, explotación, comercialización, industrialización y distribución, en cualquiera de sus formas de todo tipo de seres y organismos que tengan en el agua su medio formal de vida; la elaboración de harina y aceite de pescado y de sus derivados; la explotación de la industria pesquera en general, y sus derivados; la fabricación de conservas y otros productos de consumo o de aplicación industrial; y en general la explotación, industrialización y aprovechamiento de toda clase de productos y derivados de la riqueza marina y todo giro que tenga relación con directa o indirecta con los objetivos señalado, para desarrollar los negocios a que se dedican estas sociedades o en las que ellas participan. b) La prestación de servicios relacionados con asesoría técnica, comercial, económica, administrativa y financiera en actividades que guarden relación directa o indirecta con el objeto de la sociedad, incluyendo entre otras, las relacionadas con pesca y acuicultura, sea directamente a través de esta sociedad, o indirectamente a través de otras sociedades. Además ejecutar todas las operaciones o negocios que acuerden los socios y que tenga relación con su objeto.

Participación Directa e Indirecta

99,99995%

Capital Suscrito y Pagado (US\$)

38.087.971

Pais de Operación

Chile

Representante Legal / Administrador

Sady Delgado Barrientos

Directorio 2019

N.A.

AQUACHILE S.A.

Nombre Empresa

AquaChile S.A.

Tipo de sociedad

Sociedad Anónima

Objeto social

Explotación en el más amplio sentido de toda clase de recursos hidrobiológicos, ya sea mediante su cultivo, producción, distribución, comercialización, industrialización, extracción, importación y exportación, pudiendo hacerlo por cuenta propia o de terceros; prestar asesoría capacitación en la materia, efectuar investigaciones y desarrollar tecnologías

Participación Directa e Indirecta

100,00%

Capital Suscrito y Pagado (US\$)

53.783.000

Pais de Operación

Chile

Representante Legal / Administrador

Sady Delgado Barrientos

Directorio 2019

José Guzmán Vial, Sady Delgado Barrientos, Luis Felipe Fuenzalida Bascuñan, Miguel Lavagnino Contreras, Felipe Silva Rivera.

SALMONES MAULLÍN LTDA.**Nombre Empresa**

Salmones Maullín Ltda.

Tipo de sociedad

Sociedad Responsabilidad Limitada

Objeto social

La extracción, pesca, caza o cultivo de seres u organismos que tengan en el agua su medio normal de vida, incluyéndose los cultivos marinos y los dulceacuícolas; (ii) la congelación, conservación, elaboración y transformación de esos mismos u otros seres u organismos; (iii) la construcción o reparación de embarcaciones adecuadas para la pesca industrial o comercial; La comercialización, importación y exportación de toda clase de productos y mercaderías, incluyéndose la conducción de representación de nacionales y extranjeras. La fabricación de todo tipo de productos y la prestación de servicios de toda índole. La participación en otras sociedades o personas jurídicas y la realización de cualquier otra actividad que los socios acuerden.

Participación Directa e Indirecta

100,00%

Capital Suscrito y Pagado (US\$)

27.638.000

Pais de Operación

Chile

Representante Legal / Administrador

Sady Delgado Barrientos

Directorio 2019

N.A.

ANTARFISH SPA.**Nombre Empresa**

Antarfish SPA.

Tipo de sociedad

Sociedad por Acciones

Objeto social

Extracción, pesca o caza, crianza, cultivo, captura, congelación, frigorización, conservación, elaboración, reducción, transformación, explotación, comercialización y distribución en cualesquiera de sus formas de todo tipo de seres y organismos que tengan en el agua su medio de vida; elaboración de harina y aceite de pescado y sus derivados; explotación de la industria pesquera en general y sus derivados; fabricación de conservas y otros productos de consumo o de aplicación industrial; y, en general, la explotación, industrialización y aprovechamiento de toda clase de productos y derivados de la riqueza marina y todo giro que tenga relación directa o indirecta con los objetos señalados.

Participación Directa e Indirecta

100,00%

Capital Suscrito y Pagado (US\$)

925.071

Pais de Operación

Chile

Representante Legal / Administrador

Sady Delgado Barrientos

Directorio 2019

Sady Delgado Barrientos, Luis Felipe Fuenzalida Bascuñan, Miguel Lavagnino Contreras, Felipe Silva Rivera, Alvaro Varela Walker.

AGUAS CLARAS S.A.

Nombre Empresa

Aguas Claras S.A.

Tipo de sociedad

Sociedad Anónima

Objeto social

El cultivo, crianza, producción, extracción, pesca o captura, congelación, frigorización, conservación, elaboración, reducción, transformación, comercialización, industrialización, acondicionamiento y distribución en cualquiera de sus formas de todo tipo de seres y organismos que tengan en el agua su medio natural de vida, incluidas las ovas; la fabricación de conservas; la elaboración de alimentos para peces, de harina y aceites de pescado y de sus derivados; y, en general, la explotación, industrialización, comercialización y aprovechamiento en todas sus formas de toda clase de productos y derivados de la riqueza marina y de todo giro que tenga relación directa o indirecta con los objetos señalados.

Participación Directa e Indirecta

100,00%

Capital Suscrito y Pagado (US\$)

19.274.996

Pais de Operación

Chile

Representante Legal / Administrador

Sady Delgado Barrientos

Directorio 2019

Sady Delgado Barrientos, Luis Felipe Fuenzalida Bascuñan, Miguel Lavagnino Contreras, Felipe Silva Rivera, Alvaro Varela Walker.

PISCICULTURA AQUASAN S.A.

Nombre Empresa

Piscicultura Aquasan S.A.

Tipo de sociedad

Sociedad Anónima

Objeto social

El cultivo, crianza, producción, desarrollo, captura y comercialización de todo tipo de seres u organismos que tengan en el agua su medio normal de vida, sea en el ámbito marítimo, lacustre o fluvial; la industrialización, elaboración, procesamiento, conservación, congelación, deshidratación, envasamiento, comercialización, exportación e importación de los productos antes mencionados en cualquier forma; el aprovechamiento comercial de sus condiciones en cualquier forma; el desarrollo, investigación e implantación de procedimientos y técnicas de crianza y reproducción artificial de toda y cualquier variedad de especies salmonídeas; prestar servicios de crianza o maquila y procedo a producciones de terceros; la construcción de elementos o equipos relacionados con la acuicultura y su comercialización.

Participación Directa e Indirecta

100,00%

Capital Suscrito y Pagado (US\$)

4.842.750

Pais de Operación

Chile

Representante Legal / Administrador

Sady Delgado Barrientos

Directorio 2019

Sady Delgado Barrientos, Luis Felipe Fuenzalida Bascuñan, Miguel Lavagnino Contreras, Felipe Silva Rivera, Alvaro Varela Walker.

PROCESADORA HUEÑOCOIHUE SPA.**Nombre Empresa**

Procesadora Hueñocoihue SpA.

Tipo de sociedad

Sociedad por Acciones

Objeto social

Realización de toda actividad que implica el procesamiento de peces, en especial salmones, como también la administración de plantas de proceso y toda otra actividad relacionada con lo anterior y que los socios acuerden unánimemente. Realización de toda actividad que implica el procesamiento de peces, en especial salmones, como también la administración de plantas de proceso y toda otra actividad relacionada con lo anterior y que los socios acuerden unánimemente.

Participación Directa e Indirecta

100,00%

Capital Suscrito y Pagado (US\$)

7.859.000

Pais de Operación

Chile

Representante Legal / Administrador

Sady Delgado Barrientos

Directorio 2019

N.A.

SERVICIOS AGUAS CLARAS S.A.**Nombre Empresa**

Servicios Aguas Claras S.A.

Tipo de sociedad

Sociedad Anónima

Objeto social

La prestación de toda clase de servicios y asesorías en las áreas acuícolas, pesqueras e industriales; el cultivo, extracción, pesca, captura, congelación, frigorización, conservación, ahumado, elaboración, reducción, transformación, industrialización, acondicionamiento y distribución en cualquiera de sus formas de todo tipo de seres y organismos que tengan en el agua su medio normal de vida incluidas ovas; la crianza, engorda y comercialización en todas sus formas de otras especies del reino animal; la fabricación de alimentos, la producción de conservas; la elaboración de alimentos para peces u otros seres vivos; la explotación, industrialización, comercialización y aprovechamiento en todas sus formas de toda clase de productos y derivados de la riqueza marina o animal en general; las demás actividades que los socios acuerden.

Participación Directa e Indirecta

100,00%

Capital Suscrito y Pagado (US\$)

21.619

Pais de Operación

Chile

Representante Legal / Administrador

Sady Delgado Barrientos

Directorio 2019

Sady Delgado Barrientos, Luis Felipe Fuenzalida Bascuñan, Miguel Lavagnino Contreras, Felipe Silva Rivera, Alvaro Varela Walker.

PROCESADORA AGUAS CLARAS LTDA.**Nombre Empresa**

Procesadora Aguas Claras Ltda.

Tipo de sociedad

Sociedad Responsabilidad Limitada

Objeto social

El cultivo, crianza, producción, extracción, pesca, captura, congelación, frigorización, conservación, ahumado, elaboración, reducción, transformación, comercialización, industrialización, acondicionamiento y distribución en cualquiera de sus formas de todo tipo de seres y organismos que tengan en el agua su medio natural de vida, incluidas las ovas; la crianza, engorda y comercialización en todas sus formas de otras especies del reino animal; la fabricación de alimentos; la producción de conservas; la elaboración de alimentos para peces u otros seres vivos; la explotación, industrialización, comercialización y aprovechamiento en todas sus formas de toda clase de productos y derivados de la riqueza marina y animal en general y el desarrollo de actividades agrícolas, agropecuarias y agroindustriales; y las demás actividades que los socios acuerden.

Participación Directa e Indirecta

100,00%

Capital Suscrito y Pagado (US\$)

4.378.000

Pais de Operación

Chile

Representante Legal / Administrador

Sady Delgado Barrientos

Directorio 2019

N.A.

ANTARFOOD S.A.**Nombre Empresa**

Antarfood S.A.

Tipo de sociedad

Sociedad Anónima

Objeto social

Prestación de toda clase de servicios relacionados con la industria acuícola, pesquera e industrial; el cultivo; crianza producción, extracción, pesca captura congelación, frigorización, conservación, ahumado, elaboración, reducción, transformación, comercialización, industrialización, acondicionamiento y distribución, en cualquier a de sus formas de todo tipo de seres y organismos que tengan en el agua su medio normal de vida, incluida ovas; la crianza, engorda y comercialización en todas sus formas de otras especies del reino animal; la fabricación de alimentos; la producción de conservas; la elaboración de alimentos para peces u otros seres vivos; la explotación, industrialización, comercialización y aprovechamiento en todas sus formas de toda clase de productos y derivados de la riqueza marina o animal en general; las demás actividades que los socios acuerden.

Participación Directa e Indirecta

100,00%

Capital Suscrito y Pagado (US\$)

2.978.000

Pais de Operación

Chile

Representante Legal / Administrador

Sady Delgado Barrientos

Directorio 2019

Sady Delgado Barrientos, Luis Felipe Fuenzalida Bascuñan, Miguel Lavagnino Contreras, Felipe Silva Rivera, Alvaro Varela Walker.

SERVICIOS DE ACUICULTURA ACUIMAG S.A.**Nombre Empresa**

Servicios de Acuicultura Acuimag S.A.

Tipo de sociedad

Sociedad Anónima

Objeto social

La prestación de servicios de acuicultura en general, por cuenta propia o ajena; la reproducción en cautiverio o en medio libre de cualquier especie marina, como peces, crustáceos, etc.; la comercialización de éstas; la compra, venta, importación y exportación de éstas especies; y, en general, la realización de cualquier negocio, gestión o actividad agrícola, minera, comercial o industrial relacionada o conducente al objeto social antes indicado.

Participación Directa e Indirecta

99,99998%

Capital Suscrito y Pagado (US\$)

100.614.000

Pais de Operación

Chile

Representante Legal / Administrador

Sady Delgado Barrientos

Directorio 2019

José Guzmán Vial, Sady Delgado Barrientos, Miguel Lavagnino Contreras

SERVICIOS AGUAS CLARAS S.A.**Nombre Empresa**

AquaChile Inc.

Tipo de sociedad

Sociedad Responsabilidad Limitada

Objeto social

Comercialización y distribución de productos

Participación Directa e Indirecta

100,00%

Capital Suscrito y Pagado (US\$)

200.000

Pais de Operación

EEUU

Representante Legal / Administrador

Raúl Squadritto

Directorio 2019

Sady Delgado Barrientos, Luis Felipe Fuenzalida Bascuñan, Felipe Silva Rivera.

II. PRODUCCIÓN DE TILAPIA**GRUPO ACI S.A.****Nombre Empresa**

Grupo ACI S.A.

Tipo de sociedad

Sociedad Anónima

Objeto social

El comercio, turismo, agricultura, acuicultura, actividades forestales y cualquiera otra actividad lucrativa, sin más limitaciones que las que establecen las leyes, quedando consecuentemente autorizada para comprar, vender, hipotecar, pignorar, y en cualquier forma poseer y disponer de toda clase de bienes muebles e inmuebles, derechos reales y personales

Participación Directa e Indirecta

79,95857%

Capital Suscrito y Pagado (US\$)

10.964.251

Pais de Operación

Costa Rica

Representante Legal / Administrador

José Soto

Directorio 2019

Carlos Gonzalez Pinto, Ricardo Castro Pinto, Luis Felipe Fuenzalida Bascuñan, José Guzmán Vial, Agustín Ugalde Preuss.

III. GENÉTICA Y LABORATORIO

AQUAINNOVO S.A.

Nombre Empresa

Aquainnovo S.A.

Tipo de sociedad

Sociedad Anónima

Objeto social

a) Efectuar de manera directa o indirecta, tanto en Chile como en el extranjero, toda clase de inversiones en la industria de la biotecnología y de investigación científica en general, desarrollando y dando asesoría en investigación científica orientada a mejorar la competitividad, abrir oportunidades de nuevos negocios en la industria acuícola a través de la incorporación de herramientas biotecnológicas y de genética molecular al proceso productivo; b) Asimismo, prestar servicios de consultoría y asesorías mediante la aplicación de los avances de la ciencia y biotecnología en la crianza de especies hidrobiológicas y de animales en general. Prestar asesoría en materias biotecnológicas que contribuyan a mejorar la eficiencia acuícola y agroalimentaria, entregando valor agregado por medio de la venta y comercialización de productos y servicios y también por medio de la producción y comercialización de especies hidrobiológicas y animales; c) Efectuar de manera directa o indirecta, tanto en Chile como en el extranjero, toda clase de inversiones en la industria de la biotecnología y de investigación científica en general o aquellas anexas o conexas a ésta, tales como manufactura, importación, exportación, distribución y/o comercialización en general de servicios como también de productos químicos, farmacéuticos y/o veterinarios de cualquier naturaleza, pudiendo participar como socio, accionista o tomar interés o participación de cualquier tipo en empresas o sociedades nacionales o extranjeras cuyos objetos sean la industria farmacéutica en general, y en actividades en el área clínica, de diagnósticos y veterinaria, ya sean de investigación, desarrollo e innovación, financiamiento, promoción, administración e inversión, a fin de promover la investigación, el desarrollo y la experimentación en tratamientos de toda clase, que

contribuyan al bienestar humano y animal. La prestación de toda clase de servicios profesionales, de administración e industriales u otros, asesorías técnicas, así como la prestación de servicios relacionados a cualquier otra actividad empresarial, en las áreas de laboratorios clínicos, farmacéutica o aquellas anexas o conexas a ésta, incluyendo la asistencia o asesoría en la investigación y desarrollo de los productos farmacéuticos; la realización de cualesquiera otras actividades conexas o conducentes a los objetivos señalados y otros negocios que digan relación con el giro de la sociedad"; d) Arrendar instalaciones para el desarrollo de ensayos y ofrecer análisis y estudios de experimentación en general.

Participación Directa e Indirecta

100,00%

Capital Suscrito y Pagado (US\$)

1.183.944

Pais de Operación

Chile

Representante Legal / Administrador

Sady Delgado Barrientos

Directorio 2019

Sady Delgado Barrientos, Luis Felipe Fuenzalida Bascuñan, Miguel Lavagnino Contreras, Felipe Silva Rivera, Alvaro Varela Walker.

CENTRO DE INNOVACION AQUAINNOVO - BIOMAR S.A.**Nombre Empresa**

Centro de Innovacion Aquainnovo - Biomar S.A.

Tipo de sociedad

Sociedad Anónima

Objeto social

Operar, administrar y mantener de forma eficiente y coordinada todos los activos físicos, intangibles, recursos humanos y otros activos complementarios, instalados en el centro de innovación de su propiedad denominado "Estación Experimental Lenca", los cuales están diseñados para la ejecución de ensayos en peces; y, la realización de cualesquiera otras actividades conexas o conducentes a los objetivos señalados y otros negocios que digan relación al giro de la Sociedad.

Participación Directa e Indirecta

70,00%

Capital Suscrito y Pagado (US\$)

9.175.929

Pais de Operación

Chile

Representante Legal / Administrador

Pablo Ibarra

Directorio 2019

Sady Delgado Barrientos, Luis Felipe Fuenzalida Bascuñan, Miguel Lavagnino Contreras, Eduardo Hagerdorn Hermosilla, Michael Adler Eggers.

LABORATORIO ANTARES S.A.**Nombre Empresa**

Laboratorio Antares S.A.

Tipo de sociedad

Sociedad Anónima

Objeto social

El objeto de la sociedad es: a) efectuar de manera directa o indirecta, tanto en Chile como en el extranjero, toda clase de inversiones en la industria de la biotecnología y de investigación científica en general o aquellas anexas o conexas a ésta, tales como manufactura, importación, exportación, distribución y/o comercialización en general de servicios como también de productos químicos, farmacéuticos y/o veterinarios de cualquier naturaleza, pudiendo participar como socio, accionista o tomar interés o participación de cualquier tipo de empresas o sociedades nacionales o extranjeras cuyos objetos sean la industria farmacéutica en general, y en actividades en el área clínica, de diagnósticos y veterinaria, ya sean de investigación, desarrollo e innovación, financiamiento, promoción, administración e inversión, a fin de promover la investigación, el desarrollo y la experimentación en tratamientos de toda clase, que contribuyan al bienestar humano y animal. La prestación de toda clase de servicios profesionales, de administración e industriales u otros, asesorías técnicas, así como la prestación de servicios relacionados a cualquier otra actividad empresarial, en las áreas de laboratorios clínicos, farmacéuticas o aquellas anexas o conexas a ésta, incluyendo la asistencia o asesoría en la investigación y desarrollo de los productos farmacéuticos, y, b) la realización de cualesquiera otras actividades conexas o conducentes a los objetivos señalados y otros negocios que digan relación con el giro de la sociedad.

Participación Directa e Indirecta

100,00%

Capital Suscrito y Pagado (US\$)

208.000

Pais de Operación

Chile

Representante Legal / Administrador

Sady Delgado Barrientos

Directorio 2019

Sady Delgado Barrientos, Luis Felipe Fuenzalida Bascuñan, Miguel Lavagnino Contreras, Felipe Silva Rivera, Alvaro Varela Walker.

ENTIDADES EN ESTADOS FINANCIEROS

Sociedad	País	Participación al 31.12.2019			Participación al 31.12.2018		
		Directo	Indirecto	Total	Directo	Indirecto	Total
Agrosuper S.P.A.	Chile	100,00%	0,0000%	100%	100,00%	0,00%	100,00%
Pesquera Los Fiordos Ltda.	Chile	99,99%	0,0100%	100%	99,99%	0,01%	100,00%
Exportadora Los Fiordos Ltda.	Chile	0,00%	100%	100%	0,00%	100,00%	100,00%
Agrocomercial AS Ltda.	Chile	99,99%	0,0100%	100%	99,99%	0,01%	100,00%
Agrícola Súper Ltda.	Chile	0,00%	100%	100%	0,00%	100,00%	100,00%
Agro Tantehue Ltda.	Chile	0,00%	100%	100%	0,00%	100,00%	100,00%
Agrosuper Comercializadora de Alimentos Ltda.	Chile	0,00%	100%	100%	0,00%	100,00%	100,00%
Faenadora Lo Miranda Ltda.	Chile	0,00%	100%	100%	0,00%	100,00%	100,00%
Faenadora San Vicente Ltda.	Chile	0,00%	100%	100%	0,00%	100,00%	100,00%
Servicios de Marketing AS Ltda.	Chile	0,00%	100%	100%	0,00%	100,00%	100,00%
Elaboradora de Alimentos Doñihue Ltda.	Chile	0,00%	100%	100%	0,00%	100,00%	100,00%
Comercializadora de Alimentos Lo Miranda Ltda.	Chile	0,00%	100%	100%	0,00%	100,00%	100,00%
Inversiones Sagunto S.A.	Chile	0,00%	100%	100%	0,00%	100,00%	100,00%
Procesadora de Alimentos del Sur Ltda.	Chile	0,00%	100%	100%	0,00%	100,00%	100,00%
Agrícola Purapel del Maule Ltda.	Chile	0,00%	100%	100%	0,00%	100,00%	100,00%
Sopraval S.A.	Chile	0,00%	100%	100%	0,00%	99,80%	99,80%
Transportes AS Ltda.	Chile	0,00%	100%	100%	0,00%	100,00%	100,00%
Inversiones Agrosuper Internacional Ltda.	Chile	0,00%	100%	100%	0,00%	100,00%	100,00%
Inversiones Sagunto S.A.	Chile	0,00%	100%	100%	0,00%	0,00%	0,00%
Inversiones Eurosuper SL	España	0,00%	100%	100%	0,00%	100,00%	100,00%
Productos Alimenticios Súper R.L.	México	0,00%	100%	100%	0,00%	100,00%	100,00%
Andes, Asesorías y Servicios Ltda.	México	0,00%	100%	100%	0,00%	100,00%	100,00%
Alimentos Euroagro SL	España	0,00%	100%	100%	0,00%	100,00%	100,00%
Agrosuper Asia Limited	China	0,00%	100%	100%	0,00%	100,00%	100,00%
Andes Asia INC	Japón	0,00%	100%	100%	0,00%	100,00%	100,00%
Agrosuper Shanghai Limited Company	China	0,00%	100%	100%	0,00%	100,00%	100,00%
Agro Europa SPA	Italia	0,00%	85,6360%	85,6360%	0,00%	79,60%	79,60%
Agrosuper Brasil Representação de Productos Alimenticios Ltda	Brasil	0,00%	100%	100%	0,00%	100,00%	100,00%
Agro América LLC	EEUU	0,00%	100%	100%	0,00%	100,00%	100,00%
Empresas AquaChile S.A.	Chile	99,99%	0,0100%	100%	0,00%	0,00%	0,00%
Antarfood S.A.	Chile	0,00%	100%	100%	0,00%	0,00%	0,00%
AquaChile S.A.	Chile	0,00%	100%	100%	0,00%	0,00%	0,00%
Piscicultura Aquasana S.A.	Chile	0,00%	100%	100%	0,00%	0,00%	0,00%
Procesadora Aguas Claras Ltda.	Chile	0,00%	100%	100%	0,00%	0,00%	0,00%
Procesadora Hueñocoihue SpA.	Chile	0,00%	100%	100%	0,00%	0,00%	0,00%
Salmones Reloncaví SpA.	Chile	0,00%	100%	100%	0,00%	0,00%	0,00%
Servicios de Acuicultura Acuimag S.A.	Chile	0,00%	100%	100%	0,00%	0,00%	0,00%
Aguas Claras S.A.	Chile	0,00%	100%	100%	0,00%	0,00%	0,00%
Aquainnovo S.A.	Chile	0,00%	100%	100%	0,00%	0,00%	0,00%
Centro de Innovación Aquainnovo-Biomar S.A.	Chile	0,00%	70,0000%	70,0%	0,00%	0,00%	0,00%
Laboratorio Antares S.A.	Chile	0,00%	100%	100%	0,00%	0,00%	0,00%
Salmones Maullín Ltda	Chile	0,00%	100%	100%	0,00%	0,00%	0,00%
Servicios Aguas Claras S.A.	Chile	0,00%	100%	100%	0,00%	0,00%	0,00%
AquaChile Inc.	EEUU	0,00%	100%	100%	0,00%	0,00%	0,00%
Antarfisch S.A.	Chile	0,00%	100%	100%	0,00%	0,00%	0,00%
Inversiones Salmones Australes Ltda.	Chile	0,00%	99,9999%	99,9999%	0,00%	0,00%	0,00%
Grupo ACI S.A	Costa Rica	0,00%	79,9600%	79,9600%	0,00%	0,00%	0,00%

PLAN DE INVERSIONES

La Sociedad no ha aprobado la implementación de un plan de inversiones, sin perjuicio de lo cual, permanentemente estamos evaluando nuevas inversiones las cuales son aprobadas de acuerdo a su mérito y capacidad financiera.

POLÍTICA DE DIVIDENDOS

El artículo N° 79 de la Ley de Sociedades Anónimas de Chile establece que, salvo acuerdo diferente adoptado en la junta respectiva, por la unanimidad de las acciones emitidas, las sociedades anónimas abiertas deberán distribuir anualmente como dividendo en dinero a sus accionistas, a prorrata de sus acciones o en la proporción que establezcan los estatutos si hubiere acciones preferidas, a lo menos el 30% de las utilidades líquidas de cada ejercicio, excepto cuando corresponda absorber pérdidas acumuladas provenientes de ejercicios anteriores. A partir del 30 de junio de 2015 el Directorio acordó provisionar trimestralmente un dividendo equivalente al 30% de las utilidades del ejercicio, condicionado a las utilidades líquidas definitivas de La Sociedad.

De acuerdo a las normas de la Circular N° 687, esta política corresponde a la intención del directorio de la Sociedad, por lo que su cumplimiento quedará condicionado a las utilidades que realmente se obtengan, así como también a los resultados que señalen las proyecciones que periódicamente efectúe la administración de la Sociedad, a las posibilidades de inversión, a las eventuales necesidades derivadas de los negocios de la empresa y sujeto a aprobación unánime de la junta ordinaria de accionistas.

SUCURSALES

Nombre de Establecimiento	Dirección (Calle, Avenida, Pasaje)	Comuna	Región
Arica	Diego Portales #1303	Arica	Arica y Parinacota
Iquique	Salvador Allende #2298	Iquique	Tarapacá
Antofagasta	Pedro Aguirre Cerda #5927	Antofagasta	Antofagasta
Calama	Granaderos #1420	Calama	Antofagasta
Copiapó	Los Carrera #2554	Copiapó	Atacama
Vallenar	Sargento Aldea #505	Vallenar	Atacama
La Serena	Camino Interior S/N LOTE 109-A Edificio 2 Módulos 18-19-20 Pan de Azúcar	La Serena	Coquimbo
Ovalle	Laura Pizarro Araya #1495	Ovalle	Coquimbo
Huechuraba	Camino de la Colina #1464	Huechuraba	Metropolitana
Lo Boza	Av. El Retiro 1270 Lote 6B-2 Sector Miraflores, Renca	Pudahuel	Metropolitana
Lo Espejo	Aeropuerto #9671	Cerrillos	Metropolitana
Quilín	Av. Américo Vespucio #4719	Macul	Metropolitana
Hijuelas	Conchalí #100	Calera	Valparaíso
San Antonio	Autopista del Sol KM #103,5	Cartagena	Valparaíso
Viña del Mar	Limache #4097 El Salto	Viña del Mar	Valparaíso
San Felipe	Carretera General San Martín #2511	San Felipe	Valparaíso
Rancagua	Manuel Montt #4020, Km. 90	Rancagua	O'Higgins
Talca	20 Oriente #2155 Ruta 5 Sur	Talca	Maule
Curicó	Longitudinal Sur Km #187	Curicó	Maule
Chillán	Panamericana Norte #980	Chillán	Bio Bio
Concepción	Ruta 150 KM. 4 10	Penco	Bio Bio
Los Angeles	Avenida Las Industrias #13690	Los Angeles	Bio Bio
Temuco	Guido Beck de Ramerga #1810	Padre Las Casas	Araucanía
Valdivia	Av. España #940	Valdivia	Los Ríos
Osorno	Ruta 5 Norte Km. 1, sector Barro Blanco	Osorno	Los Lagos
Puerto Montt	Ruta 5 Sur #100, Camino a Parga	Puerto Montt	Los Lagos
Castro	Ruta 5 sur Km. 1176,27	Castro	Los Lagos
Coyhaique	Avenida Baquedano #4980	Coyhaique	Aysén
Punta Arenas	Enrique Abello #01249 Lote 5	Punta Arenas	Magallanes

Nota: Las sucursales no realizan venta de productos al interior de ellas, sino que funcionan como centros de distribución, despachando los productos hacia los clientes finales.

CONCESIONES SALMÓN

Nº	Nombre Común	Titular Actual	Operación 2019 sí/no
1	Abd el Krim	Empresas AquaChile S.A.	No
2	Abtao	Empresas AquaChile S.A.	Sí
3	Albo	Empresas AquaChile S.A.	No
4	Althair	Exportadora Los Fiordos Ltda.	No
5	Amparo Chico	Exportadora Los Fiordos Ltda.	Sí
6	Amparo Grande	Exportadora Los Fiordos Ltda.	Sí
7	Angostura	Exportadora Los Fiordos Ltda.	Sí
8	Auchile	Exportadora Los Fiordos Ltda.	Sí
9	Ayacara	Aguas Claras S.A.	No
10	Ayacucho	Empresas AquaChile S.A.	No
11	Aysen II	Exportadora Los Fiordos Ltda.	No
12	Aysen III	Exportadora Los Fiordos Ltda.	Sí
13	Aysen IV	Exportadora Los Fiordos Ltda.	Sí
14	Ba. Chacabuco	Exportadora Los Fiordos Ltda.	No
15	Bahía Anita	Exportadora Los Fiordos Ltda.	Sí
16	Bahía Convenio	Servicios de Acuicultura ACUIMAG S. A.	No
17	Bahía Tranquila 1	Servicios de Acuicultura ACUIMAG S. A.	Sí
18	Bahía Tranquila 2	Servicios de Acuicultura ACUIMAG S. A.	No
19	Bahía Tranquila 3	Servicios de Acuicultura ACUIMAG S. A.	No
20	Benjamin 1	Exportadora Los Fiordos Ltda.	Sí
21	Benjamin 2	Exportadora Los Fiordos Ltda.	Sí
22	Benjamín 3	Empresas AquaChile S.A.	No
23	Betecoi	Empresas AquaChile S.A.	Sí
24	Brazo de Hojeda	Servicios de Acuicultura ACUIMAG S. A.	No
25	Brieva	Empresas AquaChile S.A.	No
26	Buill	Aguas Claras S.A.	No
27	Caceres	Exportadora Los Fiordos Ltda.	No
28	Caicura	AquaChile S.A.	No
29	Caleta Dora	Servicios de Acuicultura ACUIMAG S. A.	Sí
30	Caleta Juarez	Servicios de Acuicultura ACUIMAG S. A.	Sí
31	Caleta Madina	Empresas AquaChile S.A.	No
32	Caleta Momia	Empresas AquaChile S.A.	No
33	Canal Avellano 1	Aguas Claras S.A.	Sí
34	Canal Avellano 2	Aguas Claras S.A.	Sí
35	Canal Luchin	Salmones Maullín Ltda.	Sí
36	Canal Perez Norte	Aguas Claras S.A.	Sí
37	Canal Refugio	Empresas AquaChile S.A.	No
38	Canal Temuan	Empresas AquaChile S.A.	Sí
39	Canal Utarupa	Exportadora Los Fiordos Ltda.	Sí
40	Canal Williams	Exportadora Los Fiordos Ltda.	No

Somos
AgrosuperEnfoque de
sustentabilidadValor social para nuestras
personas y socios estratégicosRelación y
aporte comunitarioModelo circular y
responsabilidad ambientalEn cada ocasión con
nuestros consumidoresPrincipales
resultadosEstados
financierosMaterialidad
e Índice GRI

Nº	Nombre Común	Titular Actual	Operación 2019 sí/no
41	Canalad 1	Exportadora Los Fiordos Ltda.	Sí
42	Canalad 2	Aguas Claras S.A.	Sí
43	Canalad 3	Salmones Australes S.A.	No
44	Canalad 4	Empresas AquaChile S.A.	Sí
45	Canalad 5	Aguas Claras S.A.	No
46	Canalad 6	Exportadora Los Fiordos Ltda.	No
47	Capera	Salmones Maullín Ltda.	Sí
48	Carabelas	Empresas AquaChile S.A.	Sí
49	Casa Pesca	Exportadora Los Fiordos Ltda.	Sí
50	Cascada	Empresas AquaChile S.A.	Sí
51	Cascada 2	Exportadora Los Fiordos Ltda.	No
52	Catalina	Exportadora Los Fiordos Ltda.	Sí
53	Chacabuco	Salmones Australes S.A.	No
54	Chaculay	Exportadora Los Fiordos Ltda.	No
55	Chaculay II	Exportadora Los Fiordos Ltda.	No
56	Chaffers	Exportadora Los Fiordos Ltda.	Sí
57	Chaffers 2	Aguas Claras S.A.	Sí
58	Chaicas	Empresas AquaChile S.A.	No
59	Chauques	Aguas Claras S.A.	Sí
60	Chidguapi	Aguas Claras S.A.	Sí
61	Coca 2	Empresas AquaChile S.A.	No
62	Coca 3	Empresas AquaChile S.A.	No
63	Concoto	Exportadora Los Fiordos Ltda.	Sí
64	Cuervo	Empresas AquaChile S.A.	No
65	Cuervo Norte	Empresas AquaChile S.A.	No
66	Cuptana 1	Exportadora Los Fiordos Ltda.	Sí
67	Cuptana 10	Exportadora Los Fiordos Ltda.	No
68	Cuptana 11	Exportadora Los Fiordos Ltda.	No
69	Cuptana 12	Exportadora Los Fiordos Ltda.	No
70	Cuptana 13	Exportadora Los Fiordos Ltda.	Sí
71	Cuptana 15	Exportadora Los Fiordos Ltda.	Sí
72	Cuptana 2	Exportadora Los Fiordos Ltda.	Sí
73	Cuptana 3	AquaChile S.A.	No
74	Cuptana 4	Exportadora Los Fiordos Ltda.	Sí
75	Cuptana 5	Exportadora Los Fiordos Ltda.	No
76	Cuptana 6	Exportadora Los Fiordos Ltda.	Sí
77	Cuptana 7	Exportadora Los Fiordos Ltda.	Sí
78	Cuptana 8	Exportadora Los Fiordos Ltda.	No
79	Cuptana 9	Exportadora Los Fiordos Ltda.	Sí
80	Davis	Exportadora Los Fiordos Ltda.	Sí

Somos
AgrosuperEnfoque de
sustentabilidadValor social para nuestras
personas y socios estratégicosRelación y
aporte comunitarioModelo circular y
responsabilidad ambientalEn cada ocasión con
nuestros consumidoresPrincipales
resultadosEstados
financierosMaterialidad
e Índice GRI

Nº	Nombre Común	Titular Actual	Operación 2019 sí/no
81	Delano	Servicios de Acuicultura ACUIMAG S. A.	No
82	Demhart	Empresas AquaChile S.A.	No
83	Detif	Aguas Claras S.A.	Sí
84	E. Quitralco	Exportadora Los Fiordos Ltda.	No
85	E. Thompson	Exportadora Los Fiordos Ltda.	No
86	E.Chasco	Exportadora Los Fiordos Ltda.	No
87	Avellano	Empresas AquaChile S.A.	Sí
88	El Pino	Empresas AquaChile S.A.	No
89	Elefante	Exportadora Los Fiordos Ltda.	Sí
90	Elena	Exportadora Los Fiordos Ltda.	Sí
91	Ensenada Moreno	Empresas AquaChile S.A.	No
92	Ensenada Pérez	Salmones Australes S.A.	No
93	Ensenada Quetén	Empresas AquaChile S.A.	Sí
94	Entrada Bahía Tranquila 1	Servicios de Acuicultura ACUIMAG S. A.	No
95	Entrada Bahía Tranquila 2	Servicios de Acuicultura ACUIMAG S. A.	No
96	Entre dos Islas	Servicios de Acuicultura ACUIMAG S. A.	No
97	Estero Blanco	Exportadora Los Fiordos Ltda.	Sí
98	Estero Fino sector 2	Aguas Claras S.A.	Sí
99	Estero Frio	Salmones Maullín Ltda.	Sí
100	Estero Machildad	Aguas Claras S.A.	No
101	Estero Magdalena	Aguas Claras S.A.	No
102	Estero Mena	Empresas AquaChile S.A.	Sí
103	Estero Nieto	Exportadora Los Fiordos Ltda.	Sí
104	Estero Soto	Exportadora Los Fiordos Ltda.	Sí
105	Fiordo Salado	Exportadora Los Fiordos Ltda.	No
106	Fontaine	Salmones Australes S.A.	No
107	Francisco Norte	Exportadora Los Fiordos Ltda.	Sí
108	Francisco Sur	Exportadora Los Fiordos Ltda.	Sí
109	Frente Islas Wagner	Servicios de Acuicultura ACUIMAG S. A.	Sí
110	Fresia Sur	Empresas AquaChile S.A.	Sí
111	Fresia Weste	Empresas AquaChile S.A.	No
112	Gala 1	Exportadora Los Fiordos Ltda.	Sí
113	Gala 2	Exportadora Los Fiordos Ltda.	Sí
114	Gala 3	Empresas AquaChile S.A.	Sí
115	Gala 4	Empresas AquaChile S.A.	No
116	Gala 5	Empresas AquaChile S.A.	No
117	Garrao	Exportadora Los Fiordos Ltda.	Sí
118	Garrao 2	Exportadora Los Fiordos Ltda.	Sí
119	Garrao SW	AquaChile S.A.	No
120	Gertrudis 1	Exportadora Los Fiordos Ltda.	Sí

Nº	Nombre Común	Titular Actual	Operación 2019 sí/no
121	Gertrudis 2	Exportadora Los Fiordos Ltda.	Sí
122	Graffer	Exportadora Los Fiordos Ltda.	Sí
123	Gregoria	Exportadora Los Fiordos Ltda.	No
124	Grupo Herrera	Exportadora Los Fiordos Ltda.	No
125	Guaitecas II	Empresas AquaChile S.A.	No
126	Guamblad	Empresas AquaChile S.A.	No
127	Guardramiro	Servicios de Acuicultura ACUIMAG S. A.	Sí
128	Guerrero	Salmones Friosur S.A.	No
129	Halcones Chico	Piscicultura Aquasan S.A.	Sí
130	Harry	Exportadora Los Fiordos Ltda.	Sí
131	Harry 2	Empresas AquaChile S.A.	No
132	Herradura	Procesadora Hueñocoihue SpA	Sí
133	Huapi	Empresas AquaChile S.A.	Sí
134	Huelmo	Salmones Maullín Ltda.	Sí
135	Huenquillahue	Salmones Maullín Ltda.	Sí
136	I. Quemada	Exportadora Los Fiordos Ltda.	No
137	Ica	Aguas Claras S.A.	No
138	Ichuac	Aguas Claras S.A.	No
139	Isla Chaculay	AquaChile S.A.	No
140	Isla Chita	Empresas AquaChile S.A.	No
141	Isla Colorada	Exportadora Los Fiordos Ltda.	Sí
142	Isla Donoso	Servicios de Acuicultura ACUIMAG S. A.	No
143	Isla Elena 1	Exportadora Los Fiordos Ltda.	Sí
144	Isla Elena 2	Exportadora Los Fiordos Ltda.	No
145	Isla Fisher	Exportadora Los Fiordos Ltda.	Sí
146	Isla Guar	Salmones Maullín Ltda.	Sí
147	Isla May	Exportadora Los Fiordos Ltda.	Sí
148	Isla Partida 1	Exportadora Los Fiordos Ltda.	No
149	Isla Partida 2	Salmones Friosur S.A.	No
150	Isla Partida 3	Exportadora Los Fiordos Ltda.	No
151	Isla Queullin	Aguas Claras S.A.	Sí
152	Isla Sanchez	Exportadora Los Fiordos Ltda.	Sí
153	Isla Sierra 2	Empresas AquaChile S.A.	No
154	Isla Sierra, Costa E	Exportadora Los Fiordos Ltda.	Sí
155	Isla S-N, Sector Costa S	AquaChile S.A.	No
156	Isla Suarez	Empresas AquaChile S.A.	Sí
157	Isla Teresa 1	Exportadora Los Fiordos Ltda.	Sí
158	Isla Teresa 2	Exportadora Los Fiordos Ltda.	No
159	Isla Teresa 3	Empresas AquaChile S.A.	Sí
160	Isla Teresa 4	Empresas AquaChile S.A.	No

Somos
AgrosuperEnfoque de
sustentabilidadValor social para nuestras
personas y socios estratégicosRelación y
aporte comunitarioModelo circular y
responsabilidad ambientalEn cada ocasión con
nuestros consumidoresPrincipales
resultadosEstados
financierosMaterialidad
e Índice GRI

Nº	Nombre Común	Titular Actual	Operación 2019 sí/no
161	Isla Teresa 5	Empresas AquaChile S.A.	Sí
162	Isla Teresa 6	Empresas AquaChile S.A.	No
163	Isla Teresa 7	Empresas AquaChile S.A.	Sí
164	Isla Teresa 8	Empresas AquaChile S.A.	No
165	Isla Torres	AquaChile S.A.	No
166	Isla Ubaldo	Empresas AquaChile S.A.	No
167	Isla Victoria	Exportadora Los Fiordos Ltda.	No
168	Isla Wargny	Empresas AquaChile S.A.	No
169	Islas Bajas	Exportadora Los Fiordos Ltda.	Sí
170	Islote Blanco	Exportadora Los Fiordos Ltda.	Sí
171	Islote Quemado	Exportadora Los Fiordos Ltda.	No
172	Islote Rodriguez	Exportadora Los Fiordos Ltda.	Sí
173	Is. Grupo Herrera	Exportadora Los Fiordos Ltda.	Sí
174	Izaza	Exportadora Los Fiordos Ltda.	No
175	James 1	Aguas Claras S.A.	No
176	James 2	Aguas Claras S.A.	No
177	James 3	Aguas Claras S.A.	No
178	Jechica 1	Exportadora Los Fiordos Ltda.	Sí
179	Jechica 2	Exportadora Los Fiordos Ltda.	No
180	Jesús 1	Exportadora Los Fiordos Ltda.	No
181	Jesús 10	Empresas AquaChile S.A.	No
182	Jesús 2	Exportadora Los Fiordos Ltda.	Sí
183	Jesús 3	Exportadora Los Fiordos Ltda.	Sí
184	Jesús 4	Exportadora Los Fiordos Ltda.	Sí
185	Jesús 5	Empresas AquaChile S.A.	Sí
186	Jesús 6	Empresas AquaChile S.A.	Sí
187	Jesús 7	Empresas AquaChile S.A.	Sí
188	Jesús 8	Empresas AquaChile S.A.	No
189	Jesús 9	Empresas AquaChile S.A.	Sí
190	Punta Jonshon	Servicios de Acuicultura ACUIMAG S. A.	Sí
191	Jorge Canal Goñi 1	Exportadora Los Fiordos Ltda.	No
192	Jud	Exportadora Los Fiordos Ltda.	Sí
193	Kent 1	Aguas Claras S.A.	No
194	Kent 2	Aguas Claras S.A.	Sí
195	La Arena	Empresas AquaChile S.A.	No
196	La Estancia	Aguas Claras S.A.	No
197	La Leona	Empresas AquaChile S.A.	No
198	Ladrillero	Servicios de Acuicultura ACUIMAG S. A.	No
199	Lagrece Norte	Empresas AquaChile S.A.	Sí
200	Lagrece Weste	Empresas AquaChile S.A.	No

Nº	Nombre Común	Titular Actual	Operación 2019 sí/no
201	Laguna Cuervo	Empresas AquaChile S.A.	No
202	Laguna Pedregoso (Canal Pedregoso)	Empresas AquaChile S.A.	No
203	Lalanca	Exportadora Los Fiordos Ltda.	Sí
204	Lalanca 2	Empresas AquaChile S.A.	No
205	Lamparazos	Exportadora Los Fiordos Ltda.	Sí
206	Las Huichas	Salmones Maullín Ltda.	No
207	Level SW	Exportadora Los Fiordos Ltda.	Sí
208	Level W	Exportadora Los Fiordos Ltda.	Sí
209	Lille 1	Empresas AquaChile S.A.	No
210	Cahueldao	Aguas Claras S.A.	Sí
211	Lugano	Exportadora Los Fiordos Ltda.	Sí
212	Luma	Salmones Australes S.A.	No
213	Luna 1	Exportadora Los Fiordos Ltda.	No
214	Luna 2	Exportadora Los Fiordos Ltda.	Sí
215	Manco	Exportadora Los Fiordos Ltda.	No
216	Marchant	Empresas AquaChile S.A.	Sí
217	Marta	Exportadora Los Fiordos Ltda.	Sí
218	Martina	Exportadora Los Fiordos Ltda.	Sí
219	Mauchil	Empresas AquaChile S.A.	Sí
220	Mauricio	Empresas AquaChile S.A.	No
221	Mauricio 2	Exportadora Los Fiordos Ltda.	Sí
222	Melchor 1	Exportadora Los Fiordos Ltda.	Sí
223	Melchor 4	Aguas Claras S.A.	No
224	Melchor 5	Empresas AquaChile S.A.	Sí
225	Melchor 7	Empresas AquaChile S.A.	Sí
226	Morro Chilco	Empresas AquaChile S.A.	No
227	Navarro	Exportadora Los Fiordos Ltda.	Sí
228	Nely	Exportadora Los Fiordos Ltda.	No
229	Nevenka	Exportadora Los Fiordos Ltda.	Sí
230	Ninualac	Exportadora Los Fiordos Ltda.	Sí
231	Nva Esperanza	Exportadora Los Fiordos Ltda.	Sí
232	Paildad	Aguas Claras S.A.	Sí
233	Pamela	Exportadora Los Fiordos Ltda.	Sí
234	Pangal 1	Salmones Australes S.A.	Sí
235	Pangal 2	Aguas Claras S.A.	Sí
236	Pangal 3	Empresas AquaChile S.A.	Sí
237	Pangal 4	Aguas Claras S.A.	No
238	Pangue	Aguas Claras S.A.	Sí
239	Paso Quenu	AquaChile S.A.	No
240	Pato	Exportadora Los Fiordos Ltda.	Sí

Somos
AgrosuperEnfoque de
sustentabilidadValor social para nuestras
personas y socios estratégicosRelación y
aporte comunitarioModelo circular y
responsabilidad ambientalEn cada ocasión con
nuestros consumidoresPrincipales
resultadosEstados
financierosMaterialidad
e Índice GRI

Nº	Nombre Común	Titular Actual	Operación 2019 sí/no
241	Perales	Servicios de Acuicultura ACUIMAG S. A.	No
242	Pescadores	Exportadora Los Fiordos Ltda.	Sí
243	Piedra Blanca	Empresas AquaChile S.A.	No
244	Pocoihuen	Aguas Claras S.A.	Sí
245	Porvenir II	Empresas AquaChile S.A.	No
246	Puerto Español	Empresas AquaChile S.A.	No
247	Puerto Piedra	Exportadora Los Fiordos Ltda.	No
248	Punta Aguada	AquaChile S.A.	Sí
249	Punta Alberto	Exportadora Los Fiordos Ltda.	Sí
250	Punta Bennett	AquaChile S.A.	Sí
251	Punta camello	Exportadora Los Fiordos Ltda.	No
252	Punta Entrada	Servicios de Acuicultura ACUIMAG S. A.	No
253	Punta Ganso	Exportadora Los Fiordos Ltda.	Sí
254	Punta González	Empresas AquaChile S.A.	Sí
255	Punta Guala	Empresas AquaChile S.A.	No
256	Punta Lille 2	Procesadora Hueñocoihue SpA	No
257	Punta Oriental	Empresas AquaChile S.A.	No
258	Punta Paredes	Exportadora Los Fiordos Ltda.	Sí
259	Punta Paula	Empresas AquaChile S.A.	No
260	Punta Pelú	Procesadora Hueñocoihue SpA	No
261	Punta Porvenir	Empresas AquaChile S.A.	Sí
262	Punta Sanchez	Exportadora Los Fiordos Ltda.	Sí
263	Punta Serapio	Aguas Claras S.A.	Sí
264	Punta Tabla	Exportadora Los Fiordos Ltda.	No
265	Punta Vergara	Servicios de Acuicultura ACUIMAG S. A.	Sí
266	Punta White	Empresas AquaChile S.A.	No
267	Punta Yelcho, Caleta Bluff	AquaChile S.A.	No
268	Canutillar	Aguas Claras S.A.	Sí
269	Puqueldón	Salmones Maullín Ltda.	No
270	Quellón Viejo	Empresas AquaChile S.A.	No
271	Quetalco	Aguas Claras S.A.	Sí
272	Quetros 1	Exportadora Los Fiordos Ltda.	Sí
273	Quetros 2	Exportadora Los Fiordos Ltda.	No
274	Quilque Sur	Empresas AquaChile S.A.	Sí
275	Quinched	Aguas Claras S.A.	No
276	Quiquel I	Aguas Claras S.A.	No
277	Quiquel II	Aguas Claras S.A.	No
278	Renaico	Exportadora Los Fiordos Ltda.	Sí
279	Repollal	Empresas AquaChile S.A.	No
280	Roset	Exportadora Los Fiordos Ltda.	Sí
281	San Andres	Exportadora Los Fiordos Ltda.	Sí
282	San Pedro	Empresas AquaChile S.A.	Sí

Nº	Nombre Común	Titular Actual	Operación 2019 sí/no
283	San Ramón	Exportadora Los Fiordos Ltda.	No
284	Seno Gato	Empresas AquaChile S.A.	No
285	Seno Melimoyu	Exportadora Los Fiordos Ltda.	Sí
286	Seno Vera	Exportadora Los Fiordos Ltda.	No
287	Serrano	Exportadora Los Fiordos Ltda.	Sí
288	Sierra	Exportadora Los Fiordos Ltda.	Sí
289	Sotomó	Aguas Claras S.A.	No
290	Staines 1	Servicios de Acuicultura ACUIMAG S. A.	Sí
291	Staines 2	Servicios de Acuicultura ACUIMAG S. A.	Sí
292	Staines 4	Servicios de Acuicultura ACUIMAG S. A.	Sí
293	Sur Puyuhuapi	Exportadora Los Fiordos Ltda.	Sí
294	Tahuenahuec	Exportadora Los Fiordos Ltda.	No
295	Tangbac	Exportadora Los Fiordos Ltda.	Sí
296	Tauco	Empresas AquaChile S.A.	Sí
297	Teguel 1	AquaChile S.A.	No
298	Teguel 2	AquaChile S.A.	No
299	Teguel 3	AquaChile S.A.	No
300	Teguel 4	AquaChile S.A.	No
301	Tortuga	Exportadora Los Fiordos Ltda.	No
302	Transito 1	Empresas AquaChile S.A.	No
303	Transito 2	Empresas AquaChile S.A.	No
304	Transito 3	Exportadora Los Fiordos Ltda.	Sí
305	Transito 4	Exportadora Los Fiordos Ltda.	Sí
306	Uspallante	Exportadora Los Fiordos Ltda.	No
307	Valverde 1	Exportadora Los Fiordos Ltda.	No
308	Valverde 2	Exportadora Los Fiordos Ltda.	Sí
309	Valverde 3	Exportadora Los Fiordos Ltda.	No
310	Valverde 4	Exportadora Los Fiordos Ltda.	Sí
311	Valverde 5	Exportadora Los Fiordos Ltda.	Sí
312	Valverde 6	Salmones Australes S.A.	Sí
313	Paso Vattuone	Servicios de Acuicultura ACUIMAG S. A.	Sí
314	Verdugo 1	Exportadora Los Fiordos Ltda.	Sí
315	Verdugo 2	Exportadora Los Fiordos Ltda.	Sí
316	Verdugo 3	Exportadora Los Fiordos Ltda.	Sí
317	Vicuña Mackena	Servicios de Acuicultura ACUIMAG S. A.	No
318	Wagner 1	Servicios de Acuicultura ACUIMAG S. A.	Sí
319	Wagner 2	Servicios de Acuicultura ACUIMAG S. A.	Sí
320	Yaldad	Empresas AquaChile S.A.	No
321	Yatac	Empresas AquaChile S.A.	Sí
322	Yelcho	Procesadora Hueñocoihue SpA	Sí
323	Yutuy	Aguas Claras S.A.	Sí

*Se indican las concesiones que estuvieron activas (si quedó con peces en el agua) durante el año 2018

GESTIÓN DE RIESGOS FINANCIEROS Y DEFINICIÓN DE COBERTURA

Las empresas del Grupo están expuestas a determinados riesgos que gestionan mediante la aplicación de sistemas de identificación, medición, limitación de concentración y supervisión.

Entre los principios básicos definidos por el Grupo destacan los siguientes:

Cumplir con las normas de buen gobierno corporativo.

Cumplir estrictamente con todo el sistema normativo de la Compañía.

Cada negocio y área corporativa define:

- > Los mercados y productos en los que puede operar en función de los conocimientos y capacidades suficientes para asegurar una gestión eficaz del riesgo.
- > Criterios sobre contrapartes.
- > Operadores autorizados.

Los negocios y áreas corporativas establecen para cada mercado en el que operan su predisposición al riesgo de forma coherente con la estrategia definida.

Todas las operaciones de los negocios y áreas corporativas se realizan dentro de los límites aprobados por las entidades internas que correspondan.

Los negocios, áreas corporativas, líneas de negocio y empresas establecen los controles de gestión de riesgos necesarios para asegurar que las transacciones en los mercados se realizan de acuerdo con las políticas, normas y procedimientos de la Compañía.

RIESGO DE TASA DE INTERÉS

Las variaciones de las tasas de interés modifican el valor razonable de aquellos activos y pasivos que devengan una tasa de interés fija, así como los flujos futuros de los activos y pasivos referenciados a una tasa de interés variable.

El objetivo de la gestión del riesgo de tasas de interés es alcanzar un equilibrio en la estructura de la deuda, que permita minimizar el costo de la deuda con una volatilidad reducida en el estado de resultados. Al 31 de diciembre de 2019, la Sociedad gestiona los riesgos de tasas de interés variable (Libor), asociados a préstamos en divisa dólar estadounidense mediante instrumentos derivados, fijando la volatilidad de las tasas de interés Libor.

Dependiendo de las estimaciones del Grupo y de los objetivos de la estructura de la deuda, se realizan operaciones de cobertura mediante la contratación de derivados que mitiguen estos riesgos. Al respecto, la posición de deuda y las coberturas asociadas a las mencionadas deudas es la siguiente:

Posición de deuda financiera, neta de operaciones de cobertura	31.12.2019 M\$	31.12.2018 M\$
Obligaciones con el Público (Bonos) (Nota 21)	292.058.761	283.355.407
Obligaciones por préstamos bancarios (Nota 21.1)	921.705.510	68.888.983
Posiciones activas en operaciones de derivados (Nota 22.3 a)	(13.840.223)	(8.839.733)
Posiciones pasivas en operaciones de derivados (Nota 22.3 a)	14.929.488	9.912.556
Total	1.214.853.536	353.317.213

La estructura de deuda financiera del Grupo según tasa de interés fija y variable, después de derivados contratados, es la siguiente:

Posición neta:	31.12.2019	31.12.2018
Tasa de interés fija	38,33%	59,22%
Tasa de interés protegida	12,44%	40,78%
Tasa de interés variable	49,23%	0,00%

RIESGO DE TIPO DE CAMBIO

Los riesgos de tipos de cambio corresponden fundamentalmente a lo siguiente:

- > Una parte significativa de los ingresos de la Compañía se encuentra en dólares americanos y monedas extranjeras,
- > La mayor cantidad de los productos que se comercializan en Chile se vende a precios internacionales,
- > Deuda denominada en moneda extranjera contratada por sociedades del Grupo,
- > Cuentas por cobrar en sociedades del Grupo que están directamente vinculados a la evolución del dólar,
- > Pagos a realizar en mercados internacionales por adquisición de materias primas asociados a producción animal.

Con el objetivo de mitigar el riesgo de tipo de cambio, la política de cobertura de tipo de cambio de la Compañía es en base a flujos de caja y contempla mantener un equilibrio entre los flujos indexados a dólar estadounidense y los niveles de activos y pasivos en dicha moneda. El objetivo es minimizar la exposición de los flujos al riesgo de variaciones en tipo de cambio.

Los instrumentos utilizados actualmente para dar cumplimiento a la política corresponden a swaps de moneda y forwards de tipo de cambio. Igualmente, la política busca refinanciar deuda en la moneda funcional de cada Sociedad.

RIESGO DE COMMODITIES

La Sociedad se encuentra expuesta al riesgo de variación del precio de algunos "commodities", fundamentalmente a través de compras de granos para el proceso de producción animal (maíz y soya principalmente). La política es utilizar un rango de cobertura, en días de consumo, para cada materia prima relevante y para cada componente del precio; futuro y prima.

La siguiente tabla muestra los rangos de cobertura mínimos y máximos.

	Cobertura futuro (días de consumo)		Cobertura prima (días de consumo)	
	Min.	Max.	Min.	Max.
Maiz + sorgo	30	90	30	120
Soya	30	90	30	120
Harina de pescado	30	90	30	120
Poroto de soya	30	90	30	120

RIESGO DE LIQUIDEZ

La Sociedad mantiene una política de liquidez consistente en la contratación de facilidades crediticias a largo plazo e inversiones financieras temporales. Esto por montos suficientes para soportar las necesidades proyectadas para un período que está en función de la situación y expectativas de los mercados de deuda y de capitales.

Las necesidades proyectadas antes mencionadas, incluyen vencimientos de deuda financiera bruta (después de derivados financieros). Para mayor detalle respecto a las características y condiciones de las deudas financieras y derivados financieros se adjunta cuadro de amortizaciones.

	2020	2021	2022	2023	2024	2025	2026	2027 +	Total
Amortización de capital	467,17	51,11	280,10	386,35	89,55	37,19	17,19	313,58	1.642,24
Intereses	50,08	45,39	40,93	36,38	19,40	15,54	11,93	39,03	258,68
Total	517,25	96,50	321,03	422,73	108,95	52,73	29,12	352,61	1.900,92

Nota: Montos expresados en millones de dólares estadounidenses. Amortizaciones e Intereses incorporan utilidad/pérdida de CCS e IRS.
T/C USD/CLP: 748,74

RIESGO DE CRÉDITO

El Grupo realiza un seguimiento detallado del riesgo de crédito.

CUENTAS POR COBRAR COMERCIALES:

Respecto a los Deudores Comerciales Nacionales, la Sociedad cuenta con seguros de crédito asociados para el 98,47% de las cuentas por cobrar. Este seguro, tiene un deducible de un 10% sobre la pérdida y cada cliente tiene una línea individual aprobada por la Compañía de Seguros.

En el caso de los Deudores Comerciales de Exportación, los podemos separar por las distintas modalidades de venta:

- > Clientes con Crédito Asegurado para el 85% de la deuda con un 10% de deducible sobre la pérdida. Cada cliente tiene una línea individual aprobada por la Compañía de Seguros.
- > Clientes con fórmula de pago contra copia de documentos (CAD) para el 2% de la deuda, en este caso la documentación para desaduanar el producto es entregada una vez realizado el pago.
- > Clientes con fórmula de pago anticipado y CAD para el 1% de la deuda, donde el cliente anticipa entre el 10% y 50% y la diferencia es pagada al arribar el producto.
- > Clientes que garantizan y pagan con Carta de Crédito (LC) para el 8% de la deuda, en este caso, el Banco del cliente realiza el pago al Banco nacional que hubiera confirmado la LC para pagar finalmente a Agrosuper S.A.

- > Clientes que Anticipan el 100% del monto antes del despacho, 2% de la deuda.
- > Clientes con cobranza bancaria para el 2% de la deuda, donde el banco local envía un set de documentos para que cobre al cliente contra la entrega de los documentos.

OTROS ACTIVOS FINANCIEROS:

Las inversiones de los excedentes de caja se efectúan en entidades financieras nacionales y extranjeras con límites establecidos para cada instrumento.

Para la selección de bancos e instituciones financieras, se eligen aquellas que posean al menos dos clasificaciones de riesgo "investment grade" según las principales clasificadoras de riesgo internacional (Moody´s, Standard & Poors y Fitch Ratings).

5.6. MEDICIÓN DE RIESGOS

RIESGO DE TASA:

Ante la variación de un 5% en la tasa, los intereses anuales que generan los créditos de largo plazo varían al alza o a la baja para los créditos en dólares según el siguiente detalle:

Moneda Origen	Descripción	Vcto.	Tasa Semestral	Saldo Capital Moneda Origen	Interes Moneda Origen	Var.5% en tasa Moneda Origen	Var.5% en tasa en CLP	Variación %
USD	Crédito LP Scotiabank Libor 3M	02-10-23	0,95%	150.000.000	1.424.520,80	71.226,04	\$ 53.329.785	0,05%
USD	Crédito LP BNPP Libor 3M	11-01-24	0,95%	100.000.000	949.680,53	47.484,03	\$ 35.553.190	0,05%
USD	Crédito LP JP Morgan Libor 3M	18-07-22	0,95%	75.000.000	712.260,40	35.613,02	\$ 26.664.893	0,05%
USD	Crédito LP BOFA Libor 3M	15-02-24	0,95%	125.000.000	1.187.100,67	59.355,03	\$ 44.441.488	0,05%
USD	Crédito LP HSBC Libor 3M	15-03-22	0,95%	100.000.000	949.680,53	47.484,03	\$ 35.553.190	0,05%
USD	Crédito LP Rabobank Libor 6M	23-10-25	0,95%	100.000.000	951.537,88	47.576,89	\$ 35.622.724	0,05%
USD	Crédito LP DNB Libor 6M	16-01-24	0,95%	50.000.000	475.768,94	23.788,45	\$ 17.811.362	0,05%
USD	Crédito LP Rabobank2 Libor 6M	05-03-24	0,95%	90.000.000	856.384,09	42.819,20	\$ 32.060.451	0,05%
USD	Crédito LP Scotiabank-ACI Libor 6M	15-07-24	0,95%	10.721.911	102.023,04	5.101,15	\$ 3.819.437	0,05%
USD	Crédito LP Scotiabank-Terrapez Libor 6M	15-07-24	0,95%	5.948.356	56.600,86	2.830,04	\$ 2.118.966	0,05%

Nota: Se considera solo deuda de largo plazo con tasa flotante (sin IRS fix to fix)
Se considera variación sobre tasa 6M

RIESGO DE TIPO DE CAMBIO:

La Compañía realiza coberturas de tipo de cambio con forwards y cross currency swap de manera de minimizar el riesgo de tipo de cambio.

En cuadro siguiente se presenta la exposición neta de balance por moneda:

	31.12.2019	31.12.2018
Exposición por moneda de Activos (Pasivos) Netos	En Moneda de Origen (Miles)	
Dólar Estadounidense	1.112.489	663.195
Euro	48.178	78.218
Yenes	7.472.786	5.998.041
Pesos Mexicanos	1.183.469	278.148
UF	(10.262)	(10.242)

Para variaciones del 10% de aumento en los tipos de cambios, la exposición neta de balance por moneda es la siguiente:

	31.12.2019	31.12.2018
Exposición por moneda de Activos (Pasivos) Netos	En Moneda de Origen (Miles)	
Dólar Estadounidense	1.086.984	647.643
Euro	48.231	78.465
Yenes	7.483.361	6.009.558
Pesos Mexicanos	1.184.997	278.287
UF	(10.345)	(10.389)

AGROSUPER S.A. Y SUBSIDIARIAS

ESTADOS DE SITUACIÓN FINANCIERA CONSOLIDADOS

(CIFRAS EXPRESADAS EN MILES DE PESOS CHILENOS-M\$)
POR AÑOS TERMINADOS AL 31 DE DICIEMBRE DE 2019 Y 2018.



INFORME DEL AUDITOR INDEPENDIENTE

Santiago, 27 de marzo de 2020

Señores Accionistas y Directores
Agrosuper S.A.

Hemos efectuado una auditoría a los estados financieros consolidados adjuntos de Agrosuper S.A. y subsidiarias, que comprenden los estados de situación financiera consolidados al 31 de diciembre de 2019 y 2018 y los correspondientes estados consolidados de resultados por función, de resultado integrales, de cambios en el patrimonio neto y de flujos de efectivo por los años terminados en esas fechas y las correspondientes notas a los estados financieros consolidados.

Responsabilidad de la Administración por los estados financieros consolidados

La Administración es responsable por la preparación y presentación razonable de estos estados financieros consolidados de acuerdo con las Normas Internacionales de Información Financiera (NIIF). Esta responsabilidad incluye el diseño, implementación y mantención de un control interno pertinente para la preparación y presentación razonable de estados financieros consolidados que estén exentos de representaciones incorrectas significativas, ya sea debido a fraude o error.

Responsabilidad del auditor

Nuestra responsabilidad consiste en expresar una opinión sobre estos estados financieros consolidados a base de nuestras auditorías. Efectuamos nuestras auditorías de acuerdo con normas de auditoría generalmente aceptadas en Chile. Tales normas requieren que planifiquemos y realicemos nuestro trabajo con el objeto de lograr un razonable grado de seguridad de que los estados financieros consolidados están exentos de representaciones incorrectas significativas.

Una auditoría comprende efectuar procedimientos para obtener evidencia de auditoría sobre los montos y revelaciones en los estados financieros consolidados. Los procedimientos seleccionados dependen del juicio del auditor, incluyendo la evaluación de los riesgos de representaciones incorrectas significativas de los estados financieros consolidados, ya sea debido a fraude o error. Al efectuar estas evaluaciones de los riesgos, el auditor considera el control interno pertinente para la preparación y presentación razonable de los estados financieros consolidados de la entidad con el objeto de diseñar procedimientos de auditoría que sean apropiados en las circunstancias, pero sin el propósito de expresar una opinión sobre la efectividad del control interno de la entidad. En consecuencia, no expresamos tal tipo de opinión. Una auditoría incluye, también, evaluar lo apropiadas que son las políticas de contabilidad utilizadas y la razonabilidad de las estimaciones contables significativas efectuadas por la Administración, así como una evaluación de la presentación general de los estados financieros consolidados.

En nuestra opinión, los mencionados estados financieros consolidados presentan razonablemente, en todos sus aspectos significativos, la situación financiera de Agrosuper S.A. y subsidiarias al 31 de diciembre de 2019 y 2018, los resultados de sus operaciones y los flujos de efectivo por los años terminados en esas fechas de acuerdo con las Normas Internacionales de Información Financiera.

Otros asuntos - re-expresión de estados financieros consolidados

Tal como se detalla en Nota 3.3 a los estados financieros consolidados al 31 de diciembre de 2019, la Sociedad efectuó un cambio en la política contable para la determinación del valor razonable de los activos biológicos. Este cambio implicó re-expresar los estados financieros consolidados al 31 de diciembre de 2018 y el estado consolidado de situación financiera al 1 de enero de 2018.

Como parte de nuestra auditoría a los estados financieros consolidados del año 2019, también auditamos los ajustes descritos en Nota 3, que fueron aplicados para re-expresar los estados financieros consolidados al 31 de diciembre de 2018 y el estado consolidado de situación financiera al 1 de enero de 2018. En nuestra opinión, tales ajustes son apropiados y han sido aplicados correctamente.

Firmado digitalmente por Sergio Gabriel Tubío López RUT: 21.175.581-4. El certificado correspondiente puede visualizarse en la versión electrónica de este documento.

AGROSUPER S.A. Y SUBSIDIARIAS

ESTADOS DE SITUACIÓN FINANCIERA CONSOLIDADOS

AL 31 DE DICIEMBRE DE 2019 Y 2018 Y 01 DE ENERO DE 2018
(EN MILES DE PESOS - M\$)

ACTIVOS	Notas Nº	31.12.2019 M\$	31.12.2018 Reexpresado M\$	01.01.2018 Reexpresado M\$
ACTIVOS CORRIENTES:				
Efectivo y equivalentes al efectivo	7	207.386.723	72.374.790	90.822.255
Otros activos financieros corrientes	8 - 22.3 a)	10.756.297	2.916.840	3.061.897
Otros activos no financieros corrientes	9	13.195.317	17.517.663	15.898.105
Deudores comerciales y otras cuentas por cobrar corrientes	10	290.147.017	190.455.633	183.145.506
Cuentas por cobrar a entidades relacionadas, corrientes	11	658.202	137.124	83.283
Inventarios corrientes	12	342.959.939	223.126.653	203.248.749
Activos biológicos corrientes	13	696.757.531	331.973.569	213.876.552
Activos por impuestos corrientes	14	71.669.718	59.756.787	17.692.506
ACTIVOS CORRIENTES TOTALES		1.633.530.744	898.259.059	727.828.853
ACTIVOS NO CORRIENTES:				
Otros activos financieros no corrientes	8 - 22.3 a)	3.377.169	6.485.412	8.022.560
Cuentas por cobrar no corrientes	10	4.042.192	8.138.217	13.743.663
Cuentas por cobrar a entidades relacionadas, no corrientes	11	13.682.654	-	-
Inversiones contabilizadas utilizando el método de la participación	16	18.409.708	16.948.925	15.031.400
Activos intangibles distintos de la plusvalía	17	413.526.192	120.007.856	23.014.287
Plusvalía	18	282.455.371	30.134.750	30.134.750
Propiedades, planta y equipo	19	1.086.782.139	811.631.570	706.647.788
Activos por derecho de uso	19	-	-	-
Activos biológicos no corrientes	13	36.666.727	19.360.549	17.960.513
Activos por impuestos corrientes, no corrientes	14	21.646.984	-	-
Activos por impuestos diferidos	20	119.142.387	53.977.056	53.304.686
TOTAL DE ACTIVOS NO CORRIENTES		1.999.731.523	1.066.684.335	867.859.647
TOTAL DE ACTIVOS		3.633.262.267	1.964.943.394	1.595.688.500

Las notas adjuntas forman parte integral de estos estados financieros consolidados.

1
Somos
Agrosuper2
Enfoque de
sustentabilidad3
Valor social para nuestras
personas y socios estratégicos4
Relación y
aporte comunitario5
Modelo circular y
responsabilidad ambiental6
En cada ocasión con
nuestros consumidores7
Principales
resultados8
Estados
financieros9
Materialidad
e Índice GRI

PASIVOS Y PATRIMONIO	Notas Nº	31.12.2019 M\$	31.12.2018 Reexpresado M\$	01.01.2018 Reexpresado M\$
PASIVOS CORRIENTES:				
Otros pasivos financieros corrientes	21	344.451.361	77.298.649	48.304.040
Pasivos por arrendamientos corrientes	21.3	3.110.016	-	-
Cuentas por pagar comerciales y otras cuentas por pagar	23	268.337.216	173.058.678	139.114.425
Cuentas por pagar a entidades relacionadas, corrientes	11	58.681.037	37.285.241	14.558.434
Otras provisiones a corto plazo	24	3.155.534	3.136.815	3.682.467
Pasivos por impuestos corrientes, corrientes	14	9.773.966	595.510	5.666.150
Provisiones corrientes por beneficios a los empleados	24	24.984.379	18.324.834	15.051.035
TOTAL PASIVOS CORRIENTES		712.493.509	309.699.727	226.376.551
PASIVOS NO CORRIENTES:				
Otros pasivos financieros no corrientes	21	884.242.398	284.858.297	125.190.035
Pasivos por arrendamientos no corrientes	21.3	10.919.579	-	-
Cuentas por pagar no corrientes	23	4.532.829	398.163	949.760
Pasivo por impuestos diferidos	20	270.807.174	138.802.106	127.767.508
Provisiones no corrientes por beneficios a los empleados	24	6.112.474	7.380.382	5.716.685
TOTAL PASIVOS NO CORRIENTES		1.176.614.454	431.438.948	259.623.988
TOTAL PASIVOS		1.889.107.963	741.138.675	486.000.539
PATRIMONIO:				
Capital emitido y pagado	25	954.485.016	683.412.291	683.412.291
Ganancias (pérdidas) acumuladas	25	715.448.402	550.926.263	465.962.857
Otras reservas	25	70.361.661	(11.269.099)	(40.437.300)
PATRIMONIO ATRIBUIBLE A LOS PROPIETARIOS DE LA CONTROLADORA		1.740.295.079	1.223.069.455	1.108.937.848
PARTICIPACIONES NO CONTROLADORAS	26	3.859.225	735.264	750.113
PATRIMONIO TOTAL		1.744.154.304	1.223.804.719	1.109.687.961
TOTAL DE PATRIMONIO Y PASIVOS		3.633.262.267	1.964.943.394	1.595.688.500

AGROSUPER S.A. Y SUBSIDIARIAS

ESTADOS DE CAMBIOS EN EL PATRIMONIO NETO CONSOLIDADOS

POR LOS PERIODOS DE DOCE MESES TERMINADOS AL 31 DE DICIEMBRE DE 2019 Y 2018
(EN MILES DE PESOS - M\$)

Estado de Cambio en el Patrimonio	Notas	Capital emitido M\$	Reserva de diferencias de cambio en conversiones M\$	Reserva de coberturas de flujo de efectivo M\$
Total Patrimonio al final del periodo 31.12.2018	25-26	683.412.291	22.141.529	3.134.409
Incremento (disminución) del patrimonio por cambios en políticas contables		-	-	-
Incremento (disminución) del patrimonio por correcciones de errores		-	-	-
Patrimonio al inicio del periodo actual 01.01.2019		683.412.291	22.141.529	3.134.409
Cambios en el patrimonio				
Ganancia (pérdida)		-	-	-
Otro resultado integral		-	77.892.976	2.991.288
Resultado integral	25-26	-	77.892.976	2.991.288
Emisión de patrimonio		271.072.725	-	-
Reverso provisión dividendos año anterior (a)		-	-	-
Dividendos provisorios pagados en el año (a)		-	-	-
Provisión dividendos del año (a)		-	-	-
Incrementos (disminuciones) por otros cambios, patrimonio		-	-	-
Incrementos (disminuciones) por transacciones con acciones propias, patrimonio		-	-	-
Incremento (disminución) en el patrimonio		271.072.725	77.892.976	2.991.288
Total Patrimonio al final del periodo 31.12.2019	25-26	954.485.016	100.034.505	6.125.697

Las notas adjuntas forman parte integral de estos estados financieros consolidados.

1
Somos
Agrosuper2
Enfoque de
sustentabilidad3
Valor social para nuestras
personas y socios estratégicos4
Relación y
aporte comunitario5
Modelo circular y
responsabilidad ambiental6
En cada ocasión con
nuestros consumidores7
Principales
resultados8
Estados
financieros9
Materialidad
e Índice GRI

Otras reservas varias M\$	Total otras reservas M\$	Ganancias (pérdidas) acumuladas M\$	Patrimonio atribuible a los propietarios de la controladora M\$	Participaciones no controladoras M\$	Total Patrimonio M\$
(36.545.037)	(11.269.099)	550.926.263	1.223.069.455	735.264	1.223.804.719
-	-	-	-	-	-
-	-	-	-	-	-
(36.545.037)	(11.269.099)	550.926.263	1.223.069.455	735.264	1.223.804.719
-	-	186.870.838	186.870.838	(1.103.842)	185.766.996
-	80.884.264	-	80.884.264	(250.310)	80.633.954
-	80.884.264	186.870.838	267.755.102	(1.354.152)	266.400.950
-	-	-	271.072.725	-	271.072.725
-	-	33.538.606	33.538.606	-	33.538.606
-	-	(1.005.709)	(1.005.709)	-	(1.005.709)
-	-	(56.061.251)	(56.061.251)	-	(56.061.251)
746.496	746.496	1.179.655	1.926.151	4.478.113	6.404.264
-	-	-	-	-	-
746.496	81.630.760	164.522.139	517.225.624	3.123.961	520.349.585
(35.798.541)	70.361.661	715.448.402	1.740.295.079	3.859.225	1.744.154.304

AGROSUPER S.A. Y SUBSIDIARIAS

ESTADOS DE CAMBIOS EN EL PATRIMONIO NETO CONSOLIDADOS

POR LOS PERIODOS DE DOCE MESES TERMINADOS AL 31 DE DICIEMBRE DE 2019 Y 2018
(EN MILES DE PESOS - M\$)

Estado de Cambio en el Patrimonio	Notas	Capital emitido M\$	Reserva de diferencias de cambio en conversiones M\$	Reserva de coberturas de flujo de efectivo M\$
Total Patrimonio al final del periodo 31.12.2017	25-26	683.412.291	(3.495.614)	(395.000)
Incremento (disminución) del patrimonio por cambios en políticas contables		-	-	-
Incremento (disminución) del patrimonio por correcciones de errores		-	-	-
Patrimonio al inicio del periodo actual 01.01.2018		683.412.291	(3.495.614)	(395.000)
Cambios en el patrimonio				
Resultado integral				
Ganancia (pérdida)		-	-	-
Otro resultado integral		-	25.637.143	3.529.409
Resultado integral	25-26	-	25.637.143	3.529.409
Emisión de patrimonio		-	-	-
Reverso Dividendos provisorios año anterior (a)		-	-	-
Dividendo eventual pagado en el año (a)		-	-	-
Dividendos provisorios pagados en el año (a)		-	-	-
Provisión dividendos del año (a)		-	-	-
Incrementos (disminuciones) por otros cambios, patrimonio		-	-	-
Incremento (disminución) en el patrimonio		-	25.637.143	3.529.409
Total Patrimonio al final del periodo 31.12.2018	25-26	683.412.291	22.141.529	3.134.409

Las notas adjuntas forman parte integral de estos estados financieros consolidados.

1
Somos
Agrosuper2
Enfoque de
sustentabilidad3
Valor social para nuestras
personas y socios estratégicos4
Relación y
aporte comunitario5
Modelo circular y
responsabilidad ambiental6
En cada ocasión con
nuestros consumidores7
Principales
resultados8
Estados
financieros9
Materialidad
e Índice GRI

Otras reservas varias M\$	Total otras reservas M\$	Ganancias (pérdidas) acumuladas M\$	Patrimonio atribuible a los propietarios de la controladora M\$	Participaciones no controladoras M\$	Total Patrimonio M\$
(36.546.686)	(40.437.300)	449.672.523	1.092.647.514	750.113	1.093.397.627
-	-	16.290.334	16.290.334	-	16.290.334
-	-	-	-	-	-
(36.546.686)	(40.437.300)	465.962.857	1.108.937.848	750.113	1.109.687.961
-	-	152.416.169	152.416.169	188.495	152.604.664
-	29.166.552	-	29.166.552	(203.344)	28.963.208
-	29.166.552	152.416.169	181.582.721	(14.849)	181.567.872
-	-	-	-	-	-
-	-	14.558.076	14.558.076	-	14.558.076
-	-	(36.832.360)	(36.832.360)	-	(36.832.360)
-	-	(10.667.640)	(10.667.640)	-	(10.667.640)
-	-	(33.538.607)	(33.538.607)	-	(33.538.607)
1.649	1.649	(972.232)	(970.583)	-	(970.583)
1.649	29.168.201	84.963.406	114.131.607	(14.849)	114.116.758
(36.545.037)	(11.269.099)	550.926.263	1.223.069.455	735.264	1.223.804.719

AGROSUPER S.A. Y SUBSIDIARIAS

ESTADOS DE RESULTADOS

POR FUNCIÓN CONSOLIDADOS

POR LOS PERIODOS DE DOCE MESES TERMINADOS AL 31 DE DICIEMBRE DE 2019 Y 2018
Y POR LOS PERIODOS DE TRES MESES COMPRENDIDOS ENTRE EL 01 DE SEPTIEMBRE Y EL 31 DE DICIEMBRE DE 2019 Y 2018
(EN MILES DE PESOS - M\$)

	Notas Nº	ACUMULADO 01.01.2019 31.12.2019 M\$	01.01.2018 31.12.2018 (Reexpresado) M\$
GANANCIAS (PERDIDA)			
Ingresos de actividades ordinarias	28	2.422.726.412	1.654.751.931
Costo de ventas		(1.752.289.726)	(1.196.219.367)
Margen bruto antes de Fair Value		670.436.686	458.532.564
(cargo) abono a resultados por Fair Value de activos biológicos cosechados y vendidos		(300.713.559)	(99.764.916)
(cargo) abono a resultados por ajuste Fair Value de activos biológicos del ejercicio		308.100.384	112.639.034
Margen bruto		677.823.511	471.406.682
Otros gastos por función		(1.472.952)	(667.962)
Costos de distribución		(303.115.861)	(224.266.280)
Gastos de administración		(49.013.946)	(34.128.243)
Otras ganancias (pérdida)	32	(20.096.870)	(6.313.036)
Ingresos financieros	31	4.937.458	2.683.986
Costos financieros	31	(45.348.638)	(8.722.982)
Participación en las ganancias (pérdidas) de asociadas utilizando el método de la participación		(678.078)	(39.063)
Diferencias de cambio		(4.811.060)	(1.939.564)
GANANCIA (PERDIDA) ANTES DE IMPUESTO		258.223.564	198.013.538
Gastos por impuestos a las ganancias	20	(72.456.568)	(45.408.874)
Ganancia (pérdida) procedente de operaciones continuadas		185.766.996	152.604.664
Ganancia (pérdida) procedente de operaciones descontinuadas		-	-
GANANCIA (PERDIDA)		185.766.996	152.604.664
GANANCIA (PERDIDA) ATRIBUIBLE A			
Ganancia (pérdida) atribuible a los propietarios de la controladora		186.870.838	152.416.169
Ganancia (pérdida) atribuible a los propietarios no controladores		(1.103.842)	188.495
GANANCIA (PERDIDA)		185.766.996	152.604.664
GANANCIA (PERDIDA) POR ACCION BASICA - CONTROLADOR			
Ganancia (Pérdida) básica por acción en operaciones continuadas (\$/acción)		7.9518	9.0582

Las notas adjuntas forman parte integral de estos estados financieros consolidados.

AGROSUPER S.A. Y SUBSIDIARIAS

ESTADOS DE RESULTADOS INTEGRALES CONSOLIDADOS

POR LOS PERIODOS DE DOCE MESES TERMINADOS AL 31 DE DICIEMBRE DE 2019 Y 2018
Y POR LOS PERIODOS DE TRES MESES COMPRENDIDOS ENTRE EL 01 DE SEPTIEMBRE Y EL 31 DE DICIEMBRE DE 2019 Y 2018
(EN MILES DE PESOS - M\$)

	ACUMULADO 01.01.2019 31.12.2019 M\$	01.01.2018 31.12.2018 (Reexpresado) M\$
GANANCIAS (PERDIDA)		
Ganancia (pérdida)	185.766.996	152.604.664
Diferencia de cambio por conversión		
Ganancias (pérdidas) por diferencias de cambio (1)	77.642.666	25.433.799
Coberturas del flujo de efectivo		
Ganancias (pérdidas) por coberturas de flujo de efectivo, antes de impuestos (1)	4.097.655	4.834.807
TOTAL OTRO RESULTADO INTEGRAL, ANTES DE IMPUESTOS, COBERTURA DE FLUJO DE EFECTIVO	81.740.321	30.268.606
IMPUESTO A LAS GANANCIAS RELACIONADO CON COMPONENTES DE OTRO RESULTADO INTEGRAL		
Impuesto a las ganancias relacionado con coberturas de flujo de efectivo de otro resultado integral (1)	(1.106.367)	(1.305.398)
SUMA DE IMPUESTOS A LAS GANANCIAS RELACIONADOS CON COMPONENTES DE OTRO RESULTADO INTEGRAL	(1.106.367)	(1.305.398)
Otro Resultado integral atribuible a los propietarios de la controladora	80.884.264	29.166.552
Otro Resultado integral atribuible a los propietarios no controladores	(250.310)	(203.344)
TOTAL OTRO RESULTADO INTEGRAL	80.633.954	28.963.208
RESULTADO INTEGRAL TOTAL	266.400.950	181.567.872
RESULTADO INTEGRAL ATRIBUIBLE A:		
Resultado integral atribuible a los propietarios de la controlador (2)	267.755.102	181.582.721
Resultado integral atribuible a los propietarios no controlador	(1.354.152)	(14.849)
RESULTADO INTEGRAL TOTAL	266.400.950	181.567.872

AGROSUPER S.A. Y SUBSIDIARIAS

ESTADOS DE FLUJOS DE EFECTIVO CONSOLIDADOS

POR LOS PERIODOS DE DOCE MESES TERMINADOS AL 31 DE DICIEMBRE DE 2019 Y 2018
(EN MILES DE PESOS - M\$)

	ACUMULADO 01.01.2019 31.12.2019 M\$	01.01.2018 31.12.2018 (Reexpresado) M\$
Flujos de efectivo procedentes de (utilizados en) actividades de operación		
Clases de cobros por actividades de operación		
Cobros procedentes de las ventas de bienes y prestación de servicios	2.565.879.764	1.875.157.053
Cobros procedentes de regalías, cuotas, comisiones y otros ingresos de actividades ordinarias	14.915.330	14.773.845
Otros cobros por actividades de operación	7.733.476	9.833.030
Clases de pagos en efectivo procedentes de actividades de operación		
Pagos a proveedores por el suministro de bienes y servicios	(2.193.782.885)	(1.552.195.451)
Pagos procedentes de contratos mantenidos para intermediación o para negociar		-
Pagos a y por cuenta de los empleados	(268.789.398)	(195.555.753)
Pagos por primas y prestaciones, anualidades y otras obligaciones derivadas de las pólizas suscritas	(15.151.053)	(9.502.194)
Pagos por producir o adquirir activos mantenidos para arrendar a terceros y posteriormente mantenidos para la venta		-
Otros pagos por actividades de operación	(5.445.142)	(3.939.031)
Flujos de efectivo procedentes (utilizados en) operaciones		
Impuestos a las ganancias pagados (reembolsados), clasificados como actividades de operación	(30.518.451)	(52.110.854)
Otras entradas (salidas) de efectivo, clasificados como actividades de operación	62.813.545	35.179.791
Flujos de efectivo netos procedentes de (utilizados en) actividades de operación	137.655.186	121.640.436
Flujos de efectivo procedentes de (utilizados en) actividades de inversión		
Flujos de efectivo procedentes de la pérdida de control de subsidiarias u otros negocios	11.550.373	(78.479.995)
Flujos de efectivo utilizados para obtener el control de subsidiarias u otros negocios	(543.286.255)	-
Flujos de efectivo utilizados en la compra de participaciones no controladoras	-	-
Préstamos a entidades relacionadas	(49.073.658)	(6.541)
Importes procedentes de la venta de propiedades, planta y equipo	622.581	831.858
Compras de propiedades, planta y equipo	(143.803.749)	(178.123.040)
Cobros a entidades relacionadas	1.168.531	24.203
Intereses recibidos, clasificados como actividades de inversión	3.871.917	2.745.827
Flujos de efectivo netos procedentes de (utilizados en) actividades de inversión	(718.950.260)	(253.007.688)

Las notas adjuntas forman parte integral de estos estados financieros consolidados.

	ACUMULADO 01.01.2019 31.12.2019 M\$	01.01.2018 31.12.2018 (Reexpresado) M\$
Flujos de efectivo procedentes de (utilizados en) actividades de financiación		
Importes procedentes de la emisión de otros instrumentos de patrimonio	271.072.725	-
Importes procedentes de financiamiento de largo plazo	570.178.395	149.818.933
Importes procedentes de financiamiento de corto plazo	877.587.802	213.338.468
Pagos de préstamos	(967.823.221)	(192.885.025)
Dividendos pagados	(1.270.971)	(48.488.841)
Intereses pagados	(35.783.843)	(8.863.748)
Otras entradas (salidas) de efectivo	(616.727)	-
Flujos de efectivo netos procedentes de (utilizados en) actividades de financiación	713.344.160	112.919.787
Efectos de la variación en la tasa de cambio sobre el efectivo y equivalentes al efectivo		
Efectos de la variación en la tasa de cambio sobre el efectivo y equivalentes al efectivo	2.962.847	-
Incremento (disminución) neto de efectivo y equivalentes al efectivo	135.011.933	(18.447.465)
Efectivo y equivalentes al efectivo al principio del periodo	72.374.790	90.822.255
Efectivo y equivalentes al efectivo al final del periodo	207.386.723	72.374.790

AGROSUPER S.A. Y SUBSIDIARIAS

NOTAS A LOS ESTADOS FINANCIEROS CONSOLIDADOS

AL 31 DE DICIEMBRE DE 2019 Y 2018
(EN MILES DE PESOS - M\$)

1. INFORMACION GENERAL.

Agrosuper S.A. (en adelante, la “Sociedad Matriz” o la “Sociedad”) y sus sociedades subsidiarias, integran el Grupo Agrosuper (en adelante, “Agrosuper” o el “Grupo”).

Agrosuper S.A. fue constituida según escritura pública de fecha 29 de octubre de 2010, otorgada en la Notaría de Santiago de Don Andrés Rubio Flores. El extracto respectivo fue publicado en el Diario Oficial el 24 de diciembre de 2010 e inscrito a fojas 69.043 número 48.224 del Registro de Comercio del Conservador de Bienes Raíces de Santiago correspondiente al año 2010.

La Sociedad, es una sociedad anónima cerrada y fue inscrita en el registro de valores con el número 1084, quedando sujeta a la fiscalización de la Comisión para el Mercado Financiero (ex Superintendencia de Valores y Seguros de Chile).

La Sociedad Agrosuper S.A. RUT: 76.129.263-3, tiene domicilio principal en Camino La Estrella N° 401, oficina 56, Punta de Cortés, Rancagua.

Los Accionistas a la fecha de la constitución son Promotora Doñihue Ltda y Agrocomercial El Paso S.A., con una participación del 98,48% y 1,52% respectivamente, el capital social inicial asciende a M\$ 134.901.028 dividido en 3.372.525.709 acciones. A la fecha, los accionistas no han tenido variación y el capital suscrito y pagado asciende a M\$954.485.016 dividido en 23.500.376.756 acciones.

La Sociedad es controlada por don Gonzalo Vial Vial, cédula nacional de identidad número 3.806.024-4, y por sus hijos doña María Cristina Vial Concha, cédula nacional de identidad número 7.032.945-K, doña María del Pilar Vial Concha, cédula nacional de identidad número 7.022.695-2, doña María José Vial Concha, cédula nacional de identidad número 7.022.776-2 y don Gonzalo Vial Concha, cédula nacional de identidad número 7.022.663-4, a través de su participación indirecta en la Sociedad. Las personas naturales antes indicadas participan en Agrosuper S.A. a través de las sociedades Agrocomercial El Paso S.A. y Promotora Doñihue Ltda., siendo titulares, directa e indirectamente del 100% de las acciones y de los derechos sociales de dichas sociedades.

El objeto de la Sociedad es:

- a) La inversión en toda clase de bienes muebles e inmuebles, corporales o incorpóreas, incluyendo la adquisición de acciones, cuotas o derechos en todo tipo de sociedades, ya sean comerciales o civiles, comunidades o asociaciones, bonos, instrumentos financieros, efectos de comercio y, en general, en toda clase de valores mobiliarios e instrumentos de crédito o de inversión y la administración y explotación de estas inversiones y sus frutos o productos,
- b) La constitución de sociedades o asociaciones de cualquier tipo y el ingreso a ellas, sea en calidad de socio o accionistas, su modificación y la administración de las mismas,
- c) La administración, fabricación, explotación y comercialización, en forma directa o a través de otras personas, de toda clase de bienes muebles, especialmente aquellos derivados o que digan relación o estén vinculados con la agricultura, minería, pesca, alimentación, electricidad y combustible,

- d) La administración, construcción, explotación y comercialización en forma directa o a través de otras personas, de toda clase de bienes raíces agrícola y/o no agrícolas, pudiendo especialmente dedicarse a la crianza de todo tipo de animales, forestación, fruticultura y agroindustria en general,
- e) La prestación de toda clase de servicios a personas naturales o jurídicas y otro tipo de entidades, en especial a personas relacionadas a la sociedad, que incluye, pero no está limitado a los servicios de administración, finanzas, contabilidad, tesorería, contraloría y recursos humanos, sea en el país o en el extranjero, y
- f) Solicitar, obtener, registrar, adquirir, arrendar, licenciar y comercializar de cualquier otra forma marcas, avisos y nombres comerciales, nombres de dominio, patentes, invenciones y procesos, dibujos, diseños, know-how y demás activos intangibles relacionados con la propiedad intelectual e industrial.

2. DESCRIPCIÓN DEL NEGOCIO

2.1 RESEÑA HISTÓRICA

Agrosuper S.A. es una compañía de alimentos que elabora y comercializa productos de proteína animal de pollos, cerdos, pavos, salmones y procesados. El proceso productivo se encuentra integrado verticalmente y está compuesto por fábricas de alimento para los animales, granjas de crianza, plantas de procesos, centros de distribución y oficinas comerciales, que le permiten llegar con un amplio portafolio de productos a clientes y consumidores en Chile y el mundo.

Una proporción importante de sus productos se venden bajo las siguientes marcas: Agrosuper, Súper Pollo, Súper Cerdo, Aqua Chile, Sopraval, La Crianza, Súper Salmón, Pollos King y Súper Beef.

Agrosuper inicia sus actividades el año 1955 con la producción de huevos en la localidad de Doñihue, VI Región y cinco años más tarde, Gonzalo Vial, su fundador, decide expandir el negocio hacia la producción y comercialización de pollos vivos.

En el año 1974, amplía su negocio al procesamiento y comercialización de carne de pollo, lo que marca el inicio de las actividades que desarrolla actualmente a través de la marca Súper Pollo.

En el año 1983, identifica una importante oportunidad para expandir su producción y decide ingresar al negocio de la carne de cerdo, aprovechando la experiencia en la crianza de animales vivos y una eficiente utilización de la infraestructura disponible, donde amplía su negocio a la faenación, procesamiento y comercialización de este tipo de carne a través de la marca Súper Cerdo.

Durante el año 1989, la Compañía ingresa al negocio de la elaboración de cecinas, pensando en agregarle valor a la carne de pollo y cerdo y aprovechar las posibles sinergias en distribución y comercialización. Ese mismo año se inicia la producción y comercialización de truchas y salmones, a través de la creación de Los Fjordos Ltda., instalándose como pionera en la zona del canal Puyuhapi, XI Región.

A partir del año 1990, comienza el proceso de expansión internacional a través de la venta directa de sus distintos productos en el mercado de exportación.

En el año 1996, dado el auge en el consumo de pavo en Chile y el mundo, Agrosuper decide ingresar a la propiedad de Sopraval, con el fin de aprovechar toda su experiencia en la crianza de animales, materializando importantes sinergias en la operación basadas en su extensa cadena de distribución y asumiendo la dirección en la comercialización de sus productos.

Asimismo, y con el objetivo de crecer en el mercado local, adquiere en el año 2000 la marca Pollos King, lo cual le ha permitido captar una mayor variedad de clientes.

El año 2002 y a través de la Fundación Agrosuper se crea el Colegio Los Cipreses, ubicado en la localidad de Lo Miranda, comuna de Doñihue, que entrega educación de excelencia y gratuita a más de 900 jóvenes. Durante el 2018 el colegio destacó entre los 10 mejores establecimientos particulares subvencionados a nivel nacional con un puntaje promedio de 624,9 puntos en la PSU. Mientras que en la Región de O'Higgins se ubicó en el primer lugar de acuerdo al ranking elaborado por la Pontificia Universidad Católica de Chile con los datos del Sistema Único de Admisión (SUA).

En el mismo año, comienza un proceso de apertura de oficinas comerciales propias en los principales mercados del mundo, con el fin de entregar una atención personalizada a sus clientes y crear alianzas con los distribuidores locales. Inicialmente se instala en Italia, luego en el 2003 en Estados Unidos, el 2004 en Japón, el 2005 en México, y en abril de 2012 en Brasil y China (Hong Kong y Shanghai).

El año 2006, un incendio afectó las instalaciones de la planta faenadora de pollos de San Vicente de Tagua Tagua, lo que implicó un proceso de reconstrucción que culminó en agosto del 2017, cuando la planta retomó con normalidad sus funciones.

El año 2010 se crea Agrosuper S.A. para administrar el negocio de las proteínas y se constituye el primer directorio profesional de esta sociedad, potenciando así el gobierno corporativo de la Compañía.

Desde el año 2011, se materializan importantes proyectos que han permitido avanzar hacia la integración completa del ciclo productivo del negocio de salmones, con estándares sanitarios muy por sobre el promedio de la industria, donde se incluye una planta faenadora de Quellón, las pisciculturas de reproductores y smolt y la planta de alimentos de Parga.

En el mismo año, Agrosuper adquiere la participación accionaria de Sopraval que estaba en manos de la familia Allende, llegando así a un 81,2% de la propiedad. Paralelamente, la compañía efectuó una exitosa OPA por el restante de las acciones, logrando finalmente un 99,8% de la propiedad.

En septiembre de 2011 se inscribió en la Superintendencia de Valores y Seguros (hoy Comisión para el Mercado Financiero) la primera línea de bonos por un monto de hasta UF5.000.000.- y en agosto de 2012 la segunda línea de bonos por un monto de hasta UF1.500.000 (estos bonos fueron pagados en septiembre de 2017 a su vencimiento y según las condiciones contractuales de su colocación), con el objetivo de acceder a nuevas fuentes de financiamiento que le permitieran llevar a cabo futuros proyectos.

Durante el año 2012, el directorio de Agrosuper S.A. decide paralizar indefinidamente el Proyecto Huasco con un costo asociado de 480 millones de dólares, debido a la modificación, por parte de la autoridad ambiental, de la Resolución de Calificación Ambiental, que limitaba la viabilidad económica del proyecto y generaba incertidumbre en su desarrollo.

El año 2014 y luego de un incendio que destruyó por completo la planta de procesos de aves ubicada en la comuna de Lo Miranda, Agrosuper finaliza su reconstrucción, normalizando todas sus operaciones de faena y asegurando el oportuno abastecimiento de sus productos a los clientes y consumidores.

El año 2015 se inaugura el sistema de compostaje confinado en el sector productivo de La Estrella, el que permite transformar, minimizando la generación de olores, los purines de cerdo, que es la mezcla de estiércol, orina y agua, en fertilizante para suelos agrícolas. De esta forma, la Compañía ha reducido en un 98% la emisión de olores molestos en la cuenca del lago Rapel.

Durante el año 2017, y a raíz del acuerdo firmado con World Wildlife Fund (WWF), Los Fiordos continuó con el proceso de certificación Aquaculture Stewardship Council (ASC) de centros de mar, lo que le permite garantizar -a nivel internacional- que su producción se realiza de forma responsable, bajo importantes estándares sociales y medioambientales.

En junio de 2018, Agrosuper, a través de Los Fiordos, acordó la compra de todos los activos de la División Salmones del Grupo Pesquero Friosur por un valor de USD229 millones, los que contemplan la adquisición de una piscicultura, 12 centros de mar y 40 concesiones, ubicadas en la Región de Aysén. Esta operación fue aprobada por parte de la Fiscalía Nacional Económica el 02 de octubre de 2018 y se materializó en diciembre 2018.

En agosto de 2018, Agrosuper acordó la compra del 67% de AquaChile S.A. a sus accionistas mayoritarios y lanzar una OPA para la compra del 100% de las acciones. Esta operación fue aprobada por parte de la Fiscalía Nacional Económica el 07 de diciembre de 2018 y fue cerrada y declarada exitosa el 20 de enero 2019, donde Agrosuper adquirió el 99,71% del total de las acciones emitidas con derecho a voto, en tanto, la toma de control se materializó el día 22 de enero de 2019 con la primera sesión del nuevo Directorio de Empresas Aquachile. Con posterioridad a dicha fecha y luego que los accionistas tuvieron el derecho a retiro (conforme a lo dispuesto en art. 71 bis de ley de sociedades anónimas), el accionista controlador ejerció el derecho a compra, pasando a adquirir el 100%, directa e indirectamente del total de las acciones emitidas con derecho a voto.

2.2 PRINCIPALES SEGMENTOS

SEGMENTO CARNES

El negocio del Segmento Carnes considera la producción, procesamiento, distribución y comercialización de productos cárnicos de pollo, cerdo, pavo y alimentos procesados, tanto en el mercado nacional como de exportación. Lo anterior se realiza bajo las marcas Agrosuper, Super Pollo, King, Pancho Pollo, Santi, Super Cerdo, Andes Buta, Sopraval, Super Beef y La Crianza.

Este proceso de negocio se encuentra integrado verticalmente, desde la producción del animal vivo hasta la comercialización de sus productos en el mercado nacional e internacional, a través de la extensa cadena de distribución con que cuenta Agrosuper.

El proceso productivo se inicia con la importación de la primera línea generacional de animales vivos, los cuales permiten desarrollar localmente dos generaciones de pollos (reproductores y broiler), tres generaciones de cerdos (abuelos, reproductores y gordos) y una generación de pavos (se importan los huevos de reproductores directamente). De esta manera se asegura el abastecimiento en una etapa clave de la cadena, desde donde se da paso a la etapa de reproducción y crianza. Todo este proceso se realiza en plantales propios. Para apoyar el ciclo productivo, la compañía cuenta con plantas de alimento y completos sistemas de tratamiento de efluentes.

Terminada la crianza continúa la etapa de procesamiento, donde en plantas con la más avanzada tecnología se elaboran múltiples productos frescos y congelados, de distintas características, dependiendo del mercado y/o cliente objetivo a satisfacer. Lo anterior nos permite obtener una trazabilidad completa y estándares de calidad y bioseguridad superiores a la industria.

El área de alimentos procesados utiliza principalmente como materia prima productos cárnicos de pollo, cerdo, pavo, salmones y vacuno. Esta unidad está enfocada en desarrollar nuevos segmentos de negocio, a través de productos de alto valor agregado, convenientes, prácticos y saludables, basados en las nuevas tendencias de consumo.

En este contexto, el estatus sanitario de todos los procesos, la excelencia ambiental de su entorno, la bioseguridad de sus operaciones y la inocuidad de sus productos son intensamente controlados. Nuestro proceso productivo cuenta con múltiples certificaciones de calidad, entre las que se encuentran: ISO 9001 y HACCP (calidad de sus productos), BRC (British Retail Consortium), ISO 14001 (gestión ambiental), APL (acuerdo de producción limpia), BPA (buenas prácticas agrícolas) y PABCO (programa de plantales animales bajo certificación oficial). Todas estas certificaciones nos permiten llegar a los mercados más exigentes del mundo, como es el caso del mercado norteamericano, europeo y el asiático.

La distribución en el mercado nacional se realiza a través de 29 oficinas de venta a lo largo del país, que nos permite llegar con nuestros productos a más de 300 comunas, lo que representa más del 98% de la población del país. En el mercado internacional, la distribución se realiza a través de oficinas comerciales en Sao Paulo, Brasil; Atlanta, EE.UU.; Ciudad de México, México; Génova, Italia; Shanghai y Hong-Kong, China y Tokio, Japón.

SEGMENTO ACUÍCOLA

Con la incorporación de Empresas AquaChile en enero de 2019, este segmento incorpora la producción, procesamiento, distribución y comercialización de productos en base a salmón, de las especies atlántico, del pacífico y trucha, tanto en el mercado nacional como el de exportación. Lo anterior se realiza bajo las marcas AquaChile, Súper Salmon, Salmones Magallanes y Verlasso.

Este proceso de negocios se encuentra integrado verticalmente, desde la producción de ovas hasta la comercialización de sus productos en el mercado nacional e internacional, a través de la extensa cadena de distribución con que cuenta El Grupo.

La compañía mantiene su propio programa de reproducción, autoabasteciéndose de ovas y smolts, lo que le permite contar con un amplio margen de seguridad en esta etapa clave de la cadena productiva. Posterior a esto, se inicia el proceso de engorda, utilizándose sólo concesiones y centros de engorda propios. Para el procesamiento, además de un acopio en tierra, contamos con plantas de avanzada tecnología, donde se procesa el 100% de la producción, elaborando productos de distintas características, dependiendo del mercado y/o cliente objetivo a satisfacer. Lo anterior nos permite obtener una trazabilidad completa y estándares de calidad y bioseguridad superiores a la industria.

En este contexto, el estatus sanitario de todos los procesos, la excelencia ambiental de su entorno, la bioseguridad de sus operaciones y la inocuidad de sus productos, son intensamente controlados en todas las etapas. Para esto, la empresa cuenta con múltiples certificaciones: ISO 9001 y HACCP (calidad de sus productos), ISO 14001 (gestión ambiental), OHSAS 18001 (estándar de seguridad ocupacional), IFS (International Food Standard) nivel v5, BRC (British Retail Consortium) v5, Global GAP y BAP (buenas prácticas en la agricultura y acuicultura) y certificación Kosher. Todas estas certificaciones nos permiten llegar a los mercados más exigentes del mundo, como es el caso del mercado norteamericano y el asiático.

La distribución en el mercado nacional e internacional se realiza a través de Empresas AquaChile S.A.

3. BASE DE PRESENTACION DE LOS ESTADOS FINANCIEROS CONSOLIDADOS

3.1 BASE DE LOS ESTADOS FINANCIEROS CONSOLIDADOS.

Los estados financieros consolidados incluyen los activos, pasivos, resultados, patrimonio y flujos de efectivo de la Sociedad y de sus subsidiarias. Los saldos y efectos de las transacciones significativas realizadas entre las sociedades que conforman el Grupo han sido eliminados, así como también los resultados no realizados y se ha reconocido la participación de los inversionistas minoritarios que se presenta en el estado de situación financiera y en los estados de resultados integrales, bajo el concepto de participaciones no controladoras.

En la preparación de los presentes estados de situación financiera, la Administración ha utilizado su mejor saber y entender con relación a las normas e interpretaciones que serán aplicadas y los hechos y circunstancias actuales, los cuales pueden estar sujetos a cambios. Por ejemplo, modificaciones a las normas o interpretaciones adicionales que pueden ser emitidas por el International Accounting Standard Board (IASB) que pueden cambiar la normativa vigente.

Los resultados, diferencias de conversión y dividendos originados por las subsidiarias y coligadas, son reconocidos en el patrimonio para cada uno de los periodos informados.

3.2 BASES DE PREPARACIÓN Y PRESENTACIÓN DE LA INFORMACIÓN FINANCIERA.

Los presentes estados financieros consolidados, comprenden los estados de situación financiera al 31 de diciembre de 2019 y al 31 de diciembre de 2018, los correspondientes estados de resultados por función e integrales, los estados de cambios en el patrimonio y los estados de flujos de efectivo, método directo, por los periodos comprendidos entre el 1 de enero y el 31 de diciembre de 2019 y 2018, han sido preparados de acuerdo con normas e instrucciones impartidas por la Comisión para el Mercado Financiero (CMF) (ex Superintendencia de Valores y Seguros (SVS)), las cuales, son consistentes con las Normas Internacionales de Información Financiera (NIIF) emitidas por el International Accounting Standards Board (“IASB”).

En la preparación de los estados financieros consolidados se han utilizado determinadas estimaciones realizadas por la Administración del Grupo, para cuantificar algunos de los activos, pasivos, ingresos, gastos y compromisos que figuran registrados en ellos. Estas estimaciones se refieren básicamente a:

- > La valoración de activos para determinar la existencia de deterioro de los mismos.
- > La vida útil de las propiedades, plantas y equipos e intangibles.
- > Las hipótesis utilizadas para el cálculo del valor razonable de los activos biológicos
- > Las hipótesis utilizadas para el cálculo del valor razonable de los instrumentos financieros.
- > Las hipótesis utilizadas para calcular las estimaciones de incobrabilidad de deudores.
- > Las hipótesis empleadas para calcular las estimaciones de obsolescencia y valor neto realizable de los inventarios.
- > La hipótesis utilizada para la revisión del deterioro de la plusvalía.
- > La probabilidad de ocurrencia y el monto de los pasivos de monto incierto o contingentes.
- > Las provisiones por beneficios al personal

A pesar de que estas estimaciones se han realizado en función de la mejor información disponible a la fecha de emisión de los presentes estados financieros consolidados, es posible que acontecimientos que puedan tener lugar en el futuro obliguen a modificarlas (al alza o a la baja) en periodos futuros, lo que se haría de forma prospectiva, reconociendo los efectos del cambio de estimación en los correspondientes estados financieros consolidados futuros.

3.3 CAMBIOS EN POLÍTICAS CONTABLES

Las políticas contables descritas en los Estados Financieros Consolidados al 31 de diciembre de 2019 reflejan las modificaciones realizadas por la entrada en vigencia de la NIIF 16 a contar del 1 de enero de 2019. En este sentido, la compañía a optado por no reconocer los activos por derecho de uso y los pasivos de arrendamiento para aquellos contratos cuyo plazo es de doce meses o inferior y para aquellos contratos cuyos activos sean de una menor cuantía, tal como permite la norma.

La fecha de adopción de esta nueva norma es obligatoria a contar del 1 de enero del 2019. La Compañía aplica esta norma en forma prospectiva, utilizando los recursos prácticos permitidos.

Con el objeto de facilitar la comparación, se han realizado algunas reclasificaciones no significativas a los estados financieros consolidados correspondientes al ejercicio anterior.

El 03 de enero de 2020, Empresas Aquachile recibió Oficio N°444 de la Comisión del mercado Financiero que a partir de los estados financieros a diciembre de 2019 modifique el cálculo de valor razonable al menos desde el momento en que los peces alcancen un peso promedio de 1 kilo, utilizando un modelo de flujos descontados. Para implementar la siguiente instrucción, se utilizó NIC 8, de Políticas contables, cambios en las estimaciones contables y errores” que, a modo de presentación, hizo reexpresar los saldos al 31 de diciembre de 2018 e incorporar una nueva columna al 01 de enero de 2018 que representen los saldos reexpresados al 31 de diciembre de 2017.

Los efectos producto a de aplicación del oficio mencionado en párrafo anterior son los siguiente:

Al 01.01.2018, los efectos corresponden a subsidiaria Exportadora Los Fiordos Ltda.

	MUSD	M\$
Efecto en Resultado 01.01.2018		
Activo biológico corriente	36.300,17	22.315.526
Pasivo por Impuesto Diferido	9.801,04	6.025.192
Resultado acumulado	26.499,12	16.290.334
Balance reexpresado al 01.01.2018		
Activo biológico corriente	36.300,17	22.315.526
Pasivo por Impuesto Diferido	9.801,04	6.025.192
Resultados retenidos	26.499,12	16.290.334

Al 31.01.2018, los efectos corresponden a subsidiaria Exportadora Los Fiordos Ltda.

	MUSD	M\$
Estado de Resultado año 2018		
Fair Value de activos biológicos del ejercicio	46.280,83	32.154.534
Fair Value de activos biológicos cosechados y vendidos	-36.300,17	-25.220.266
Impuesto renta	-2.694,78	-1.872.253
Resultado del ejercicio	7.285,89	5.062.015
Balance reexpresado al 31.12.2018		
Activo biológico corriente	46.280,83	32.154.534
Pasivo por Impuesto Diferido	12.495,82	8.681.724
Resultados retenidos	33.785,01	23.472.810

Los estados financieros consolidados de Agrosuper S.A. y subsidiarias no presentan otros cambios significativos en las políticas y estimaciones contables respecto al año anterior y han sido preparados de acuerdo a NIIF, siendo los principios y criterios aplicados consistentes.

4. PRINCIPALES CRITERIOS CONTABLES APLICADOS

A continuación se describen las principales políticas contables adoptadas en la preparación de estos estados financieros consolidados. Estas políticas han sido definidas en función de las NIIF, y han sido aplicadas de manera uniforme a todos los ejercicios que se presentan en estos estados financieros consolidados, salvo lo descrito en nota 3.3.

4.1 PRESENTACIÓN DE ESTADOS FINANCIEROS.

ESTADOS DE SITUACIÓN FINANCIERA CONSOLIDADOS .

Agrosuper S.A. y sus subsidiarias han determinado como formato de presentación de su estado de situación financiera consolidado la clasificación en corriente y no corriente.

ESTADOS INTEGRALES DE RESULTADOS CONSOLIDADOS

Agrosuper S.A. y sus subsidiarias han optado por presentar sus estados de resultados consolidados clasificados por función y estados de resultados consolidados integrales.

ESTADOS DE FLUJOS DE EFECTIVO CONSOLIDADOS

Agrosuper S.A. y sus subsidiarias presentan sus estados de flujos de efectivo consolidados de acuerdo al método directo.

4.2 PERÍODO CONTABLE

Los presentes estados financieros consolidados de Agrosuper S.A. y sus subsidiarias comprenden los períodos que se mencionan:

	ACUMULADO	
	01.01.2019 31.12.2019	01.01.2018 31.12.2018
Estados de situación financiera	X	X
Estados de cambios en el patrimonio	X	X
Estados de resultados por función	X	X
Estados de resultados integrales	X	X
Estados de flujos de efectivo	X	X

4.3 BASE DE CONSOLIDACIÓN

Los presentes estados financieros consolidados comprenden los estados financieros de Agrosuper S.A. (“la Sociedad”) y sus subsidiarias (“el Grupo” en su conjunto) lo cual incluye los activos, pasivos, resultados y flujos de efectivo de la Sociedad y de sus subsidiarias.

El valor de la participación de los accionistas minoritarios en el patrimonio neto y en los resultados de las sociedades subsidiarias consolidadas se presenta, en el rubro “Patrimonio neto; participación no controladora”, y ganancia (pérdida) atribuible a los propietarios no controladores, en el estado de situación financiera consolidado.

Los principios y procedimientos de contabilidad utilizados por las sociedades del Grupo Agrosuper se han homogenizado con los de la Matriz con el fin de presentar los estados financieros consolidados en base a normas de valoración homogéneas.

Los estados financieros de las entidades dependientes cuya moneda funcional es distinta a la moneda de presentación, se convierten utilizando los siguientes procedimientos:

- a) Los activos y pasivos, utilizando el tipo de cambio vigente en la fecha de cierre de los estados financieros.
- b) Las partidas del estado de resultados utilizando el tipo de cambio promedio del período.
- c) El Patrimonio neto se mantiene a tipo de cambio histórico a la fecha de su adquisición o aportación, y al tipo de cambio medio a la fecha de generación para el caso de los resultados acumulados. Las diferencias de cambio atribuibles al controlador que se producen en la conversión de los estados financieros, se registran en el rubro “Diferencia de cambio por conversión” dentro del patrimonio.

4.3.A) SUBSIDIARIAS

Una subsidiaria es una entidad sobre la cual Agrosuper S.A. tiene la capacidad de poder regir las políticas operativas y financieras para obtener beneficios a partir de sus actividades. Esta capacidad se manifiesta en general aunque no únicamente, por la propiedad directa o indirecta del 50% o más de los derechos políticos de la Sociedad. Asimismo se consolidan por este método aquellas entidades en las que, a pesar de no tener este porcentaje de participación, se entiende que sus actividades se realizan en beneficio de Agrosuper S.A., estando ésta expuesta a todos los riesgos y beneficios de la entidad dependiente. Tal como lo indica NIIF 10, los estados financieros consolidados incluyen todos los activos, pasivos, ingresos, gastos y flujos de caja de la Sociedad y sus subsidiarias, después de eliminar los saldos y transacciones entre las empresas del Grupo.

En el cuadro adjunto, se detallan las sociedades subsidiarias directas e indirectas, que han sido consolidadas:

Rut	Sociedad	Relación con la Matriz	País	Moneda Funcional	Participación al 31.12.2019			Participación al 31.12.2018		
					Directo	Indirecto	Total	Directo	Indirecto	Total
76.126.154-1	Agrosuper S.P.A.	Subsidiaria directa	Chile	CLP	100,00%	0,0000%	100%	100,00%	0,00%	100,00%
76.129.582-9	Pesquera Los Fiordos Ltda.	Subsidiaria directa	Chile	CLP	99,99%	0,0100%	100%	99,99%	0,01%	100,00%
79.872.420-7	Exportadora Los Fiordos Ltda.	Subsidiaria indirecta	Chile	CLP	0,00%	100%	100%	0,00%	100,00%	100,00%
77.805.520-1	Agrocomercial AS Ltda.	Subsidiaria directa	Chile	CLP	99,99%	0,0100%	100%	99,99%	0,01%	100,00%
88.680.500-4	Agrícola Súper Ltda.	Subsidiaria indirecta	Chile	CLP	0,00%	100%	100%	0,00%	100,00%	100,00%
78.429.980-5	Agro Tantehue Ltda.	Subsidiaria indirecta	Chile	CLP	0,00%	100%	100%	0,00%	100,00%	100,00%
79.984.240-8	Agrosuper Comercializadora de Alimentos Ltda.	Subsidiaria indirecta	Chile	CLP	0,00%	100%	100%	0,00%	100,00%	100,00%
78.408.440-K	Faenadora Lo Miranda Ltda.	Subsidiaria indirecta	Chile	CLP	0,00%	100%	100%	0,00%	100,00%	100,00%
78.483.600-2	Faenadora San Vicente Ltda.	Subsidiaria indirecta	Chile	CLP	0,00%	100%	100%	0,00%	100,00%	100,00%
92.870.000-3	Servicios de Marketing AS Ltda.	Subsidiaria indirecta	Chile	CLP	0,00%	100%	100%	0,00%	100,00%	100,00%
79.872.410-k	Elaboradora de Alimentos Doñihue Ltda.	Subsidiaria indirecta	Chile	CLP	0,00%	100%	100%	0,00%	100,00%	100,00%
79.561.890-2	Comercializadora de Alimentos Lo Miranda Ltda.	Subsidiaria indirecta	Chile	CLP	0,00%	100%	100%	0,00%	100,00%	100,00%
78.831.670-4	Inversiones Sagunto S.A.	Subsidiaria indirecta	Chile	CLP	0,00%	100%	100%	0,00%	100,00%	100,00%
77.476.390-2	Procesadora de Alimentos del Sur Ltda.	Subsidiaria indirecta	Chile	CLP	0,00%	100%	100%	0,00%	100,00%	100,00%
76.676.350-2	Agrícola Purapel del Maule Ltda.	Subsidiaria indirecta	Chile	CLP	0,00%	100%	100%	0,00%	100,00%	100,00%
82.366.700-0	Sopraval S.A.	Subsidiaria indirecta	Chile	CLP	0,00%	100%	100%	0,00%	99,80%	99,80%
76.278.340-1	Transportes AS Ltda.	Subsidiaria indirecta	Chile	CLP	0,00%	100%	100%	0,00%	100,00%	100,00%
76.688.951-4	Inversiones Agrosuper Internacional Ltda.	Subsidiaria indirecta	Chile	CLP	0,00%	100%	100%	0,00%	100,00%	100,00%
78.831.670-4	Inversiones Sagunto S.A.	Subsidiaria indirecta	Chile	CLP	0,00%	100%	100%	0,00%	0,00%	0,00%
Extranjera	Inversiones Eurosuper SL	Subsidiaria indirecta	España	EUR	0,00%	100%	100%	0,00%	100,00%	100,00%
Extranjera	Productos Alimenticios Súper R.L.	Subsidiaria indirecta	México	MXN	0,00%	100%	100%	0,00%	100,00%	100,00%
Extranjera	Andes, Asesorías y Servicios Ltda.	Subsidiaria indirecta	México	MXN	0,00%	100%	100%	0,00%	100,00%	100,00%
Extranjera	Alimentos Euroagro SL	Subsidiaria indirecta	España	EUR	0,00%	100%	100%	0,00%	100,00%	100,00%
Extranjera	Agrosuper Asia Limited	Subsidiaria indirecta	China	USD	0,00%	100%	100%	0,00%	100,00%	100,00%

Extranjera	Andes Asia INC	Subsidiaria indirecta	Japón	JPN	0,00%	100%	100%	0,00%	100,00%	100,00%
Extranjera	Agrosuper Shanghai Limited Company	Subsidiaria indirecta	China	YUAN	0,00%	100%	100%	0,00%	100,00%	100,00%
Extranjera	Agro Europa SPA	Subsidiaria indirecta	Italia	EUR	0,00%	85,6360%	85,6360%	0,00%	79,60%	79,60%
Extranjera	Agrosuper Brasil Representação de Productos Alimenticios Ltda	Subsidiaria indirecta	Brasil	BRL	0,00%	100%	100%	0,00%	100,00%	100,00%
Extranjera	Agro América LLC	Subsidiaria indirecta	EEUU	USD	0,00%	100%	100%	0,00%	100,00%	100,00%
86.247.400-7	Empresas AquaChile S.A.	Subsidiaria directa	Chile	USD	99,99%	0,0100%	100%	0,00%	0,00%	0,00%
88.274.600-3	Antarfood S.A.	Subsidiaria indirecta	Chile	USD	0,00%	100%	100%	0,00%	0,00%	0,00%
79.800.600-2	AquaChile S.A.	Subsidiaria indirecta	Chile	USD	0,00%	100%	100%	0,00%	0,00%	0,00%
99.595.500-8	Piscicultura Aquasan S.A.	Subsidiaria indirecta	Chile	USD	0,00%	100%	100%	0,00%	0,00%	0,00%
87.782.700-3	Procesadora Aguas Claras Ltda.	Subsidiaria indirecta	Chile	USD	0,00%	100%	100%	0,00%	0,00%	0,00%
8.512.930-K	Procesadora Hueñocoihue SpA.	Subsidiaria indirecta	Chile	USD	0,00%	100%	100%	0,00%	0,00%	0,00%
76.125.666-1	Salmones Reloncaví SpA.	Subsidiaria indirecta	Chile	USD	0,00%	100%	100%	0,00%	0,00%	0,00%
78.754.560-2	Servicios de Acuicultura Acuimag S.A.	Subsidiaria indirecta	Chile	USD	0,00%	100%	100%	0,00%	0,00%	0,00%
96.509.550-0	Aguas Claras S.A.	Subsidiaria indirecta	Chile	USD	0,00%	100%	100%	0,00%	0,00%	0,00%
76.794.910-3	Aquainnovo S.A.	Subsidiaria indirecta	Chile	USD	0,00%	100%	100%	0,00%	0,00%	0,00%
76.452.811-5	Centro de Innovación Aquainnovo-Biomar S.A.	Subsidiaria indirecta	Chile	USD	0,00%	70,0000%	70,0%	0,00%	0,00%	0,00%
76.300.265-9	Laboratorio Antares S.A.	Subsidiaria indirecta	Chile	USD	0,00%	100%	100%	0,00%	0,00%	0,00%
79.728.530-7	Salmones Maullín Ltda	Subsidiaria indirecta	Chile	USD	0,00%	100%	100%	0,00%	0,00%	0,00%
76.495.180-8	Servicios Aguas Claras S.A.	Subsidiaria indirecta	Chile	USD	0,00%	100%	100%	0,00%	0,00%	0,00%
Extranjera	AquaChile Inc.	Subsidiaria indirecta	EEUU	USD	0,00%	100%	100%	0,00%	0,00%	0,00%
96.519.280-8	Antarfisch S.A.	Subsidiaria indirecta	Chile	USD	0,00%	100%	100%	0,00%	0,00%	0,00%
76.127.961-0	Inversiones Salmones Australes Ltda.	Subsidiaria indirecta	Chile	USD	0,00%	99,9999%	99,9999%	0,00%	0,00%	0,00%
Extranjera	Grupo ACI S.A	Subsidiaria indirecta	Costa Rica	USD	0,00%	79,9600%	79,9600%	0,00%	0,00%	0,00%

- a) Con fecha 30 de agosto de 2018, por escritura pública otorgada en la Notaría de Rancagua de don Ernesto Montoya Peredo, Agrocomercial AS Ltda. y Comercializadora de Alimentos Lo Miranda Ltda., socios de la sociedad filial Agrícola Purapel del Maule Ltda., acordaron modificar los estatutos sociales mediante aumento de capital de la sociedad de \$12.143.297.272 a \$14.043.297.272, del que se pagó en dinero en efectivo la suma de \$600.000.000 y el resto se pagará de acuerdo a las necesidades de caja que tenga la filial a más tardar el 31 de agosto del año 2020.

- b)** Con fecha 30 de agosto de 2018, por escritura pública otorgada en la Notaría de Rancagua de don Ernesto Montoya Peredo, Agrocomercial AS Ltda. y Pesquera Los Fiordos Ltda., socios de la sociedad filial Comercializadora de Alimentos Lo Miranda Ltda., acordaron modificar los estatutos sociales mediante aumento de capital de la sociedad de \$38.272.000 a \$262.472.000, el que se pagó en dinero en efectivo.
- c)** Con fecha 30 de agosto de 2018, por escritura pública otorgada en la Notaría de Rancagua de don Ernesto Montoya Peredo, Agrocomercial AS Ltda., Agrícola Súper Ltda., Agrosuper Comercializadora de Alimentos Ltda., y Elaboradora de Alimentos Doñihue Ltda., socios de la sociedad filial Transportes AS Ltda., acordaron modificar los estatutos sociales mediante aumento de capital de la sociedad de \$60.000.000 a \$2.585.000.000, el que se pagó en dinero en efectivo.
- d)** Con fecha 24 de octubre de 2018, por escritura pública otorgada en la Notaría de Rancagua de don Ernesto Montoya Peredo, Agrocomercial AS Ltda. y Comercializadora de Alimentos Lo Miranda Ltda., socios de la sociedad filial Agrosuper Comercializadora de Alimentos Ltda., acordaron modificar los estatutos sociales mediante aumento de capital de la sociedad de \$3.236.240.292 a \$ 68.158.755.377 , el que se pagó principalmente mediante la capitalización de créditos por cobrar que mantenía la filial.
- e)** Con fecha 26 de octubre de 2018, por escritura pública otorgada en la Notaría de Rancagua de don Ernesto Montoya Peredo, Agrocomercial AS Ltda. y Comercializadora de Alimentos Lo Miranda Ltda., socios de la sociedad filial Agrícola Super Ltda., acordaron modificar los estatutos sociales mediante aumento de capital de la sociedad de \$82.735.494.440 a \$83.523.862.781, el que se pagó principalmente mediante la capitalización de créditos.
- f)** Con fecha 18 de diciembre de 2018, por escritura pública otorgada en la Notaría de Rancagua de don Ernesto Montoya Peredo, Agrocomercial AS Ltda. y Comercializadora de Alimentos Lo Miranda Ltda., socios de la sociedad filial Procesadora de Alimentos del Sur Ltda., acordaron modificar los estatutos sociales mediante aumento de capital de la sociedad de \$ 1.714.374.425 a \$18.716.074.595 , el que se pagó principalmente mediante el aporte de dinero en efectivo.
- g)** Con fecha 24 de diciembre de 2018, por escritura pública otorgada en la Notaría de Rancagua de don Ernesto Montoya Peredo, Agrocomercial AS Ltda. y Comercializadora de Alimentos Lo Miranda Ltda., socios de la sociedad filial Agrícola Super Ltda., acordaron modificar los estatutos sociales mediante aumento de capital de la sociedad de \$83.523.862.781 a \$192.278.224.117, el que se pagó principalmente mediante la capitalización de créditos.
- h)** Con fecha 21 de diciembre de 2018, por escritura pública otorgada en la Notaría de Rancagua de don Ernesto Montoya Peredo, Agrosuper S.A. y Agrocomercial AS Ltda. socios de la sociedad filial Pesquera Los Fiordos Ltda., acordaron modificar los estatutos sociales mediante aumento de capital de la sociedad de \$27.401.291.462 a \$182.299.955.342 , el que se pagó principalmente mediante con el aporte de dinero en efectivo.
- i)** Con fecha 21 de diciembre de 2018, por escritura pública otorgada en la Notaría de Rancagua de don Ernesto Montoya Peredo, Pesquera Los Fiordos Limitada y Comercializadora de Alimentos Lo Miranda Ltda., socios de la sociedad filial Exportadora Los Fiordos Ltda., acordaron modificar los estatutos sociales mediante aumento de capital de la sociedad de USD131.627.897 a USD357.821.895,28, el que se pagó principalmente mediante el aporte en dinero en efectivo.
- j)** Con fecha 20 de enero de 2019, Agrosuper S.A. adquirió el 99,71% del total de las acciones emitidas con derecho a voto de Empresas AquaChile S.A., RUT 86.247.400-7, adquiriendo en consecuencia su control y el de sus subsidiarias. Al 30 de junio de 2019 Agrosuper Controla directa e indirectamente el 100% de las acciones con derecho a voto.
- k)** Con fecha 7 de junio de 2019, AquaChile y Biomar S.A. materializaron venta de acciones de la filial Alitec Pargua S.A. conforme a lo informado en hecho esencial de fecha 14 de marzo de 2019.
- l)** Con fecha 7 de junio de 2019, Empresas AquaChile S.A. y Benchmark Chile SpA y sus sociedades relacionadas, suscribieron un acuerdo en virtud del cual las partes acordaron poner término a la asociación celebrada en junio de 2018. Como consecuencia de lo anterior, AquaChile adquirió la totalidad de las acciones de Benchmark Genetics Chile S.A. (antes denominada Salmones Chaicas S.A.) de propiedad de Benchmark Chile SpA.
- m)** Con fecha 30 de agosto de 2019 se fusionaron las sociedades Salmones Australes S.A. y Aquachile S.A., siendo la primera absorbida por la segunda, mediante la incorporación de la totalidad de sus activos y pasivos al patrimonio de la sociedad absorbente, que pasó a ser la sucesora legal de la sociedad absorbida.

- n) Con fecha 30 de agosto de 2019 se fusionaron las sociedades Salmones Cailin S.A. y Procesadora Hueñocoihue SpA, siendo la primera absorbida por la segunda, mediante la incorporación de la totalidad de sus activos y pasivos al patrimonio de la sociedad absorbente, que pasó a ser la sucesora legal de la sociedad absorbida. Como consecuencia de la fusión Procesadora Hueñocoihue SpA aumentó su capital social, el que se pagó con el total del capital de Salmones Cailin S.A.
- o) Con fecha 30 de octubre de 2019 se fusionó por incorporación Cultivos Acuícolas El Volcán Limitada en Salmones Maullín Limitada, con lo que esta última sucede a la primera, que se disuelve, en todos sus derechos y obligaciones.
- p) Con fecha 30 de octubre de 2019 se acordó fusionar Salmones Maullín S.A. en Salmones Maullín Limitada, con lo que esta última es la sucesora y continuadora legal de la primera, que se disuelve.
- q) Con fecha 30 de octubre de 2019 se fusionó por incorporación la sociedad Pesquera Edén SpA en la sociedad Antarfood S.A., adquiriendo esta última todos los activos y pasivos de lo anterior.
- r) Con fecha 18 de diciembre de 2019 las sociedades Empresas Aquachile S.A., Servicios Acuicultura Acuimag S.A., Antarfood S.A., Aquachile S.A. y Piscicultura Aquasan S.A. modificaron sus estatutos, a fin de ampliar el objeto social.

4.3.B) COLIGADAS O ASOCIADAS

Una asociada es una entidad sobre la cual Agrosuper S.A. está en posición de ejercer una influencia significativa, pero no control, ni control conjunto, por medio del poder de participar en las decisiones sobre sus políticas operativas y financieras. La participación del Grupo en los activos netos, los resultados después de los impuestos y las reservas después de la adquisición de las asociadas se incluyen en los estados financieros. Esto exige registrar la inversión en un comienzo al costo para el Grupo y luego, en períodos posteriores, ajustando el valor libro de la inversión para reflejar la participación de Agrosuper S.A. y subsidiarias en los resultados de la asociada, menos el deterioro del menor valor y otros cambios en los activos netos de la asociada, como por ejemplo, dividendos.

4.3.C) ADQUISICIONES Y ENAJENACIONES

Los resultados de los negocios adquiridos durante el año se introducen a los estados financieros consolidados desde la fecha efectiva de adquisición; los resultados de los negocios vendidos durante el año se incluyen en los estados financieros consolidados para el período hasta la fecha efectiva de enajenación. Las ganancias o pérdidas de la enajenación se calculan como la diferencia entre los ingresos obtenidos de las ventas (netos de gastos) y los activos netos atribuibles a la participación que se ha vendido.

4.3.D) TRANSACCIONES Y PARTICIPACIONES NO CONTROLADORAS.

Agrosuper S.A. aplica la política de tratar las transacciones con participaciones no controladoras como si fueran transacciones con accionistas del Grupo. En el caso de adquisiciones de participaciones no controladoras, la diferencia entre cualquier retribución pagada y la correspondiente participación en el valor en libros de los activos netos adquiridos de la subsidiaria se reconoce en el patrimonio. Las ganancias y pérdidas por bajas a favor de participaciones no controladoras, mientras se mantenga el control, también se reconocen en el patrimonio.

4.4 MONEDA FUNCIONAL Y DE PRESENTACIÓN.

La moneda funcional y de presentación para Agrosuper S.A. y subsidiarias se ha determinado como la moneda del ambiente económico principal en que funciona. Las transacciones distintas a las que se realizan en la moneda funcional de la entidad se convierten a la tasa de cambio vigente a la fecha de la transacción. Los activos y pasivos monetarios expresados en monedas distintas a la funcional se convierten a las tasas de cambio de cierre de los estados financieros. Las ganancias y pérdidas por la conversión se incluyen en las utilidades o pérdidas netas del período, con la excepción de la diferencia de cambios en créditos en moneda extranjera que proveen una cobertura a la inversión neta en una entidad extranjera. Estas son llevadas directamente al patrimonio hasta la venta o enajenación de la inversión neta, momento en el cual son reconocidas en utilidades o pérdidas.

La moneda funcional de Agrosuper S.A. y sus subsidiarias es el peso chileno, excepto las subsidiarias Exportadora Los Fiordos Ltda., Agro América LLC, Agrosuper Asia Limited, Agrosuper Shanghai y Empresas AquaChile S.A. y Subsidiarias, que es el dólar estadounidense, las subsidiarias Agro Europa SPA, Alimentos Euroagro SL e Inversiones Eurosuper SL, que es el Euro, las subsidiarias Productos Alimenticios Súper R.L., Andes Asesorías y Servicios Ltda., que es el peso Mexicano, la subsidiaria Andes Asia INC, que es el Yen Japonés y la subsidiaria Agrosuper Brasil Representação de Productos Alimenticios Ltda., que es el Real Brasileño. No obstante lo anterior, y con la incorporación de Empresas AquaChile S.A. y Subsidiarias, Agrosuper está realizando un estudio sobre el nuevo ambiente económico principal y potencial en el cual se proyecta el futuro de la compañía, lo que eventualmente se traduciría en una redefinición de la moneda funcional, pasando del peso Chileno a Dólares Estadounidenses.

En la consolidación, las partidas correspondientes a subsidiarias con una moneda funcional distinta al peso Chileno se convierten a esta última moneda a las tasas de cambio de cierre de los estados financieros y a tipo de cambio promedio los estados de resultados. Las diferencias de cambio por la conversión de los activos netos de dichas entidades se llevan a patrimonio y se registran en una cuenta de conversión separada que forma parte de Otras Reservas.

Cómo en los últimos años la compañía ha experimentado cambios relevantes en sus negocios, que han aumentado la exposición al valor de dólar estadounidense. El mayor cambio fue la compra de Empresas Aquachile a principios de año, con lo que el segmento acuícola pasó a tener una mayor relevancia y junto a un aumento de las exportaciones de cerdo, pollo y pavo significaron que la participación de las exportaciones en los ingresos aumente y, por otro lado, las ventas al mercado nacional compitan directamente con las importaciones. Por los motivos anteriormente expuestos y a juicio de la administración sobre la moneda funcional y de presentación, se está evaluando cambiar nuestra moneda funcional y de presentación a contar del ejercicio 2021.

4.5 BASES DE CONVERSIÓN

Los activos y pasivos en unidades de fomento, dólares estadounidenses, euro, pesos mexicanos, yenes, libras esterlinas y reales brasileños, son traducidos a pesos chilenos a los tipos de cambio vigentes a la fecha de cierre de los estados financieros, de acuerdo al siguiente detalle:

Moneda	31.12.2019 \$	31.12.2018 \$
Unidad de Fomento (UF)	28.309,94	27.565,79
Dólar Estadounidense	748,74	694,77
Euro	839,58	794,75
Yen	6,88	6,29
Libra Esterlina	983,24	882,36
Real Brasileño	186,51	179,59
Peso Mexicano	39,64	35,30
Hong Kong Dólar	96,17	88,73
Sol Peruano	226,14	206,35
Yuan	107,31	100,97

Las diferencias de cambio y reajustes se cargan o abonan a resultados, según corresponda, de acuerdo a las NIIF, excepto por la conversión de los estados financieros de las subsidiarias, que tienen moneda funcional distinta del peso chileno, las que se registran en otras reservas, dentro del patrimonio.

4.6 DEUDORES COMERCIALES Y OTRAS CUENTAS POR COBRAR

Los Deudores comerciales y otras cuentas por cobrar son activos financieros no derivados con pagos fijos o determinables, que no cotizan en un mercado activo. Aquellas partidas con vencimiento menor a 12 meses se clasifican como activos corrientes. Las partidas con vencimiento mayor a 12 meses se clasifican como activos no corrientes.

Respecto a los Deudores Comerciales Nacionales, la Sociedad cuenta con seguros de crédito asociados para el 98,47% de las cuentas por cobrar. Este seguro, tiene un deducible de un 10% sobre la pérdida y cada cliente tiene una línea individual aprobada por la Compañía de Seguros.

En el caso de los Deudores Comerciales de Exportación, los podemos separar por las distintas modalidades de venta:

- > Clientes con Crédito Asegurado para el 85% de la deuda con un 10% de deducible sobre la pérdida. Cada cliente tiene una línea individual aprobada por la Compañía de Seguros.
- > Clientes con fórmula de pago contra copia de documentos (CAD) para el 2% de la deuda, en este caso la documentación para desaduanar el producto es entregada una vez realizado el pago.
- > Clientes con fórmula de pago anticipado y CAD para el 1% de la deuda, donde el cliente anticipa entre el 10% y 50% y la diferencia es pagada al arribar el producto.
- > Clientes que garantizan y pagan con Carta de Crédito (LC) para el 8% de la deuda, en este caso, el Banco del cliente realiza el pago al Banco nacional que hubiera confirmado la LC para pagar finalmente a Agrosuper S.A.
- > Clientes que Anticipan el 100% del monto antes del despacho, 2% de la deuda.
- > Clientes con cobranza bancaria para el 2% de la deuda, donde el banco local envía un set de documentos al banco del cliente para que cobre al cliente contra la entrega de los documentos.

4.7 PROPIEDAD, PLANTA Y EQUIPO.

Los bienes de Propiedad, planta y equipo son registrados al costo, excluyendo los costos de mantención periódica, menos depreciación acumulada y provisiones por deterioros acumuladas. Tal costo incluye el costo de reemplazar partes de Propiedad Planta y Equipos, cuando esos costos son incurridos, si se cumplen los criterios de reconocimiento.

Cuando se realizan mantenciones mayores, su costo es reconocido en el valor libro de Propiedad Planta y Equipos como reemplazo si se satisfacen los criterios de reconocimiento. En caso de elementos adicionales que afecten la valoración de plantas y equipos y sus correspondientes depreciaciones, se aplica la política y criterios contables que sean consecuentes.

La utilidad o pérdida resultante de la enajenación o retiro de un bien se calcula como la diferencia entre el precio obtenido en la enajenación y el valor registrado en los libros, reconociendo el cargo o abono a resultado del período.

La Sociedad revisa el valor libro de sus activos para determinar si hay cualquier indicio que el valor libro no puede ser recuperable de acuerdo a lo indicado en la NIC N° 36. Si existe dicho indicio, el valor recuperable del activo se estima para determinar el alcance del deterioro. En la evaluación de deterioro, los activos que no generan flujo de efectivo independiente, son agrupados en una Unidad Generadora de Efectivo ("UGE") a la cual pertenece el activo.

El valor recuperable es el más alto entre el valor justo menos los costos de vender y el valor en uso. Para determinar el valor en uso, se calcula el valor presente de los flujos de caja futuros descontados, a una tasa asociada al activo evaluado.

Si el valor recuperable de un activo se estima que es menor que su valor libro, este último disminuye al valor recuperable.

Los activos que tienen una vida útil indefinida, por ejemplo, los terrenos, no están sujetos a amortización y se someten anualmente a pruebas de pérdidas por deterioro del valor. Los activos sujetos a amortización se someten a pruebas de pérdidas por deterioro siempre que algún suceso o cambio en las circunstancias indique que el importe en libros puede no ser recuperable.

Las pérdidas por deterioro de valor pueden ser reversadas contablemente sólo hasta el monto de las pérdidas reconocidas en períodos anteriores, de tal forma que el valor libro de estos activos no supere el valor que hubiesen tenido de no efectuarse dichos ajustes.

4.8 DEPRECIACIÓN

Los elementos de propiedad, planta y equipo, se deprecian siguiendo el método lineal, mediante la distribución del costo de adquisición de los activos menos el valor residual estimado entre los años de vida útil estimada de los elementos. A continuación se presentan los principales elementos de propiedad, planta y equipo y sus períodos de vida útil:

	Vida útil Financiera años (Entre)
Silos de almacenaje	80
Edificios	40 y 50
Construcciones y obras de infraestructura	20y 50
Maquinaria y equipo	10 y 15
Muebles y equipos de oficina	5 y 10
Instalaciones fijas y accesorios	10 y 20
Equipos de tecnología de la información	3 y 5
Vehículos de Motor	5 y10

Propiedad Planta y Equipos se deprecia linealmente durante su vida útil económica. Las vidas útiles de los activos son revisadas anualmente para establecer si se mantienen o han cambiado las condiciones que permitieron fijar las vidas útiles determinadas inicialmente. Los terrenos se registran de forma independiente de los edificios o instalaciones que puedan estar asentadas sobre los mismos y se entiende que tienen una vida útil indefinida y por lo tanto, no son objetos de depreciación.

La Sociedad y sus subsidiarias evalúan, al menos anualmente, la existencia de un posible deterioro de valor de los activos de propiedades, plantas y equipos. Cualquier reverso de la pérdida de valor por deterioro, se registra en resultado, excepto aquellos activos que se efectuó una revaluación previa cuyo reverso se registra en patrimonio.

4.9 COSTOS DE FINANCIAMIENTO

En los activos fijos de la Sociedad y subsidiarias, se incluye el costo de financiamiento incurrido para la construcción y/o adquisición de bienes de Uso. Dicho costo se activa hasta que los bienes queden en condiciones de ser utilizables, de acuerdo a la norma internacional de contabilidad N° 23. El concepto financiamiento activado, corresponde a la tasa de interés promedio ponderado de los créditos asociados.

4.10 PLUSVALÍA

La plusvalía (menor valor de inversiones o fondos de comercio) generada en la consolidación representa el exceso del costo de adquisición sobre la participación del Grupo en el valor razonable de los activos y pasivos, incluyendo los pasivos contingentes identificables de una sociedad subsidiaria en la fecha de adquisición.

La valoración de los activos y pasivos adquiridos en la toma de control de la Sociedad, se determinó en forma definitiva en el valor razonable de los activos y pasivos, la diferencia entre el precio de adquisición y el valor justo de la sociedad adquirida se registró como plusvalía.

La plusvalía no se amortiza, sino que al cierre de cada ejercicio contable se procede a estimar si se ha producido en ella algún deterioro que reduzca su valor recuperable a un monto inferior al costo neto registrado, procediéndose, en su caso, al oportuno ajuste por deterioro anualmente.

4.11 ACTIVOS INTANGIBLES DISTINTOS DE LA PLUSVALÍA.

Los activos intangibles distintos de la plusvalía, adquiridos separadamente son medidos al costo en el reconocimiento inicial. El costo de los activos intangibles adquiridos en combinaciones de negocios es su valor justo a la fecha de adquisición. Después de su reconocimiento inicial, los activos intangibles son registrados al costo menos cualquier amortización acumulada y cualquier pérdida por deterioro acumulada.

Las vidas útiles de los activos intangibles son señaladas como finitas e indefinidas. En el caso de los activos intangibles con vida útil indefinida se realiza la prueba de deterioro de valor anualmente, ya sea individualmente o a nivel de unidad generadora de efectivo (“UGE”).

Los activos intangibles con vidas finitas son amortizados durante la vida útil económica y su deterioro es evaluado cada vez que existen indicadores que el activo intangible puede estar deteriorado. El período de amortización y el método de amortización de un activo intangible con vida útil finita son revisados por lo menos al cierre de cada ejercicio financiero. Los cambios esperados en la vida útil o el patrón esperado de consumo de beneficios económicos futuros incluidos en el activo son contabilizados por medio de cambio en el período o método de amortización, como corresponda, y tratados como cambios en estimaciones contables.

El gasto por amortización de activos intangibles con vidas finitas es reconocido en el estado de resultados en la categoría de gastos, siendo consistente con la función del activo intangible.

Los principales activos intangibles de la Sociedad son:

(a) Concesiones de acuicultura: Las concesiones de acuicultura adquiridas a terceros se presentan a costo histórico y su amortización esta sujeta al resultado que arrojen las pruebas de deterioro de valor que se realizan anualmente.

(b) Costos de investigación y desarrollo: Los costos de investigación son cargados a gastos a medida que son incurridos. Un activo intangible que surge de gastos de desarrollo de un proyecto individual es reconocido solamente cuando Agrosuper S.A. y subsidiarias puede demostrar la factibilidad técnica de completar el activo intangible para que esté disponible para su uso o para la venta, su intención de completarlo y su habilidad de usar o vender el activo, como el activo generará futuros beneficios económicos, la disponibilidad de recursos para completar el activo y la habilidad de medir el gasto durante el desarrollo confiablemente.

(c) Derechos de agua: Su reconocimiento contable se realiza inicialmente por su costo de adquisición y no son amortizables. Estos activos son sometidos a pruebas de deterioro anualmente o cuando existan factores que indiquen una posible pérdida de valor.

(d) Marcas comerciales: Las marcas comerciales de la Compañía corresponden a activos intangibles de vida útil indefinida que se presentan a su costo histórico, menos cualquier pérdida por deterioro. Estos activos son sometidos a pruebas de deterioro anualmente o cuando existan factores que indiquen una posible pérdida de valor.

(e) Otros activos intangibles: Estos activos intangibles corresponden fundamentalmente a aplicaciones informáticas. Su reconocimiento contable se realiza inicialmente por su costo de adquisición y, posteriormente, se valoran a su costo neto de su correspondiente amortización acumulada y de las pérdidas por deterioro que, en su caso, hayan experimentado.

4.12 INVERSIONES EN ASOCIADAS (“COLIGADAS”)

Las inversiones de Agrosuper S.A. y subsidiarias en sus compañías asociadas es contabilizada usando el método del valor patrimonial (VP). Una asociada es una entidad en la cual la Sociedad tiene influencia significativa y que no es ni una subsidiaria ni un negocio conjunto. Bajo el método de la participación, la inversión en la asociada es registrada en el balance general al costo más cambios post adquisición en la proporción de participación de la Sociedad en los activos netos de la asociada.

El estado de resultados refleja la participación de la Sociedad en los resultados de las operaciones de la asociada. Cuando ha habido un cambio reconocido directamente en el patrimonio de la asociada, la Sociedad reconoce su porción de cualquier cambio y lo revela, si corresponde en el estado de cambios en el patrimonio. Las utilidades y pérdidas que resulten de transacciones entre la Sociedad y sus subsidiarias y la asociada son eliminadas en la medida de la participación en la asociada.

Las fechas de reporte de la asociada y Agrosuper S.A. y subsidiarias son idénticas y las políticas de la asociada concuerdan con las usadas por la Sociedad para transacciones equivalentes y eventos bajo circunstancias similares.

4.13 DETERIORO DE ACTIVOS NO FINANCIEROS

A cada fecha de reporte, la Sociedad y sus subsidiarias evalúan si existen indicadores que un activo podría estar deteriorado. Si tales indicadores existen, o cuando existe un requerimiento anual de pruebas de deterioro de un activo, se realiza una estimación del monto recuperable del activo. El monto recuperable de un activo es el mayor entre el valor justo de un activo o unidad generadora de efectivo, menos los costos de venta y su valor en uso y es determinado para un activo individual a menos que el activo no genere entradas de efectivo que sean claramente independientes de los de otros activos o grupos de activos. Cuando el valor libro de un activo excede su monto recuperable, el activo es considerado deteriorado y es disminuido a su monto recuperable.

Al evaluar el valor en uso, los futuros flujos de efectivo estimados son descontados a su valor presente, usando una tasa de descuento antes de impuesto que refleja las evaluaciones actuales de mercado, del valor del dinero en el tiempo y los riesgos específicos del activo. Para determinar el valor justo menos costos de venta, se usa un modelo de valuación apropiado.

Las pérdidas por deterioro de operaciones continuas, son reconocidas en el estado de resultados en las categorías de gastos consistentes con la función del activo deteriorado, excepto por propiedades anteriormente reevaluadas donde la reevaluación fue llevada al patrimonio. En este caso el deterioro también es reconocido en patrimonio hasta el monto de cualquier reevaluación anterior.

Para los activos se realiza una evaluación a cada fecha de reporte respecto de si existen indicadores que la pérdida por deterioro reconocida anteriormente podría ya no existir o podría haber disminuido. Si existe tal indicador, la Sociedad y sus subsidiarias estiman el monto recuperable. Una pérdida por deterioro anteriormente reconocida, es reversada solamente si ha habido un cambio en las estimaciones usadas para determinar el monto recuperable del activo, desde que se reconoció la última pérdida por deterioro. Si ese es el caso, el valor libro del activo es aumentado a su monto recuperable. Ese monto aumentado no puede exceder el valor libro que habría sido determinado, neto de depreciación, si no se hubiese reconocido una pérdida por deterioro del activo en años anteriores. Tal reverso es reconocido en el estado de resultados a menos que un activo sea registrado al monto reevaluado, caso en el cual el reverso es tratado como un aumento de reevaluación.

Los siguientes criterios también son aplicados en la evaluación de deterioro de activos específicos:

- a) **Menor valor de inversión (plusvalía)** - El menor valor de inversión o plusvalía es revisado anualmente, para determinar si existe o no deterioro o más frecuentemente si eventos o cambios en circunstancias, indican que el valor libro puede estar deteriorado.

El deterioro para menor valor es determinado por medio de, evaluar el monto recuperable de la unidad generadora de efectivo (o grupo de unidades generadoras de efectivo) al cual está relacionado el menor valor. Cuando el monto recuperable de la unidad generadora de efectivo (o grupo de unidades generadoras de efectivo) es menor al valor libro de la unidad generadora de efectivo (grupo de unidades generadoras de efectivo) a las cuales se ha asignado menor valor de inversión, se reconoce una pérdida por deterioro. Las pérdidas por deterioro relacionadas con menor valor no pueden ser reversadas en períodos futuros.

La Sociedad y sus subsidiarias realizan su prueba anual de deterioro al 31 de diciembre de cada año.

- b) Activos intangibles de vida útil indefinida** - El deterioro de activos intangibles con vidas útiles indefinidas es probado anualmente al 31 de diciembre, o individualmente, o a nivel de unidad generadora de efectivo, como corresponda.
- c) Inversiones en asociadas** - Luego de la aplicación del valor patrimonial, la Sociedad determina si es necesario reconocer una pérdida por deterioro adicional de la inversión en sus asociadas. La Sociedad y sus subsidiarias determinan a cada fecha del balance general, si existe evidencia objetiva que la inversión en la asociada está deteriorada. Si ese es el caso el Grupo calcula el monto de deterioro, como la diferencia entre el valor justo de la asociada y el costo de adquisición y reconoce el monto en el estado de resultados.

4.14 ACTIVOS FINANCIEROS

Los activos financieros dentro del alcance de NIIF 9 son clasificados como activos financieros a su costo amortizado y/o a valor justo con cambios en resultados o patrimonio según corresponda.

Cuando los instrumentos financieros son reconocidos inicialmente, son medidos a su valor justo más (en el caso de inversiones no a valor justo a través de resultados) costos de transacción directamente atribuibles.

La Sociedad evalúa la existencia de derivados implícitos en contratos e instrumentos financieros para determinar si sus características y riesgos están estrechamente relacionados con el contrato principal siempre que el conjunto no esté siendo contabilizado a valor razonable. En caso de no estar estrechamente relacionados, son registrados separadamente contabilizando las variaciones de valor directamente en el estado de resultados integrales.

La Sociedad y sus subsidiarias determinan la clasificación de sus activos financieros luego del reconocimiento inicial y, cuando es permitido y apropiado, reevalúan esta designación a fines de cada ejercicio financiero. Todas las compras y ventas regulares de activos financieros son reconocidas en la fecha de venta, que es la fecha en la cual se compromete a comprar el activo. Las compras y ventas de manera regular son compras o ventas de activos financieros, que requieren la entrega de activos dentro del período generalmente establecido por regulación o convención del mercado. Las clasificaciones de las inversiones que se usan son las siguientes:

- a) Activos financieros a valor justo a través de resultado** - Los activos a valor justo a través de resultados incluyen activos financieros mantenidos para la venta y activos financieros designados en el reconocimiento inicial como a valor justo a través de resultados.

Cuando un contrato contiene uno o más derivados implícitos, el contrato híbrido completo puede ser designado como un activo financiero a valor justo a través de resultado, excepto cuando el derivado implícito no modifica significativamente los flujos de efectivo, o es claro que la separación del derivado implícito está prohibida.

- b) Instrumentos financieros derivados y de cobertura** - La Sociedad y sus subsidiarias usan instrumentos financieros derivados tales como contratos forward de moneda, cross currency swaps (CCS) e interest rate swap (IRS) para cubrir sus riesgos asociados con fluctuaciones en las tasas de interés y de tipo de cambio. Tales instrumentos financieros derivados son inicialmente reconocidos a valor justo, en la fecha en la cual el contrato derivado es suscrito y son posteriormente remedidos a valor justo.

4.15 INVENTARIOS

Las materias primas, productos en proceso, productos terminados y repuestos están valorizados al menor valor entre el costo o el valor neto de realización. El valor neto de realización representa el valor estimado de venta del inventario, menos todos los costos de producción faltantes y los costos necesarios para realizar la venta.

Los inventarios se valorizan según los siguientes métodos:

- a) Productos terminados y productos en proceso corresponde al producto post-cosecha (faenación), el cual corresponde a carne de ave, cerdo, pavo y salmones en sus distintos cortes y envases y la línea de cecinas, los que están valorizados al costo promedio mensual de producción. El costo promedio de los productos terminados incluye el valor de las materias primas, mano de obra y gastos indirectos de fabricación.
- b) Materias primas, materiales y repuestos son valorizados al costo promedio de adquisición.
- c) Inventarios en tránsito están valorizadas al costo de adquisición.

Aquellos inventarios de materias primas, materiales y repuestos cuya utilización en el proceso productivo se estima se realizará en un plazo no superior a un año, son presentados como activos corrientes.

4.16 ACTIVOS BIOLÓGICOS

De acuerdo a las características de la actividad que desarrolla la Sociedad y sus subsidiarias: la crianza, incubación, engorda y reproducción de aves (pollo y pavos), cerdos y salmones, son clasificada como Activos Biológicos. Los activos biológicos destinados a la comercialización son clasificados como activos biológicos corriente y aquellos destinados a generar nuevos activos biológicos han sido clasificados como no corriente.

Aquellos activos biológicos sobre los cuales existe imposibilidad de medir de forma fiable el valor razonable y se encuentran registrados a su costo o a su costo menos depreciación acumulada, la Sociedad evalúa periódicamente la existencia de cualquier indicio que el valor libro no puede ser recuperable (deterioro) de acuerdo a las normas contenidas en NIC 41 o en NIC 36, según corresponda. Si el valor recuperable de un activo se estima que es menor que su valor libro, este último disminuye al valor recuperable.

SEGMENTO CARNES

La valorización del pollo, pavo y cerdo, activos biológicos corrientes, se hace bajo el método de costeo por absorción total de producción, lo anterior debido al corto plazo del proceso productivo (43 días para el pollo, 130 para el pavo y 180 días para el cerdo) y/o porque dicho costo se aproxima a su valor razonable.

El activo biológico no corriente, se valoriza bajo el método del costo de producción menos la amortización acumulada en base a los años de vida productiva y cuyo monto se aproxima a su valor razonable.

SEGMENTO ACUÍCOLA

El 03 de enero de 2020, Empresas Aquachile recibió Oficio N°444 de la Comisión del mercado Financiero que a partir de los estados financieros a diciembre de 2019 modifique el cálculo de valor razonable al menos desde el momento en que los peces alcancen un peso promedio de 1 kilo, utilizando un modelo de flujos descontados. Para implementar la siguiente instrucción, se utilizó NIC 8, de Políticas contables, cambios en las estimaciones contables y errores", que a modo de presentación, hizo reexpresar y presentar una columna del 31 de diciembre de 2018 e incorporar una nueva columna al 01 de enero de 2018.

Hasta el 31 de diciembre de 2017, el criterio de valorización de la biomasa, valorizar al costo la biomasa con un peso inferior al mínimo de cosecha y para pesos superiores se valorizaba a valor razonable, considerando la biomasa igual o superior a 4 kg. RWE para el Salmón Salar y 2,5 kg. RWEs para el Salmón del pacífico o Coho y Truchas al término del periodo se valorizaba considerando los precios de mercado disponibles a la fecha del cierre del ejercicio y descontando los costos de cosecha, procesamiento, empaque, distribución y venta, donde el volumen se ajustaba por el rendimiento del proceso.

A contar de estos estados financieros y de forma comparativa con los estados financieros al 31 de diciembre de 2018 re expresados, la sociedad ha optado por un modelo de flujos descontados o método de valor presente para la determinación del valor razonable. Las estimaciones y el modelo de valorización aplicado para la medición de los activos biológicos son detallados a continuación:

El modelo utiliza una tasa de descuento determinada para cada región, que refleja el riesgo por sector geográfico de cultivo, adicionalmente los costos proyectados incluye un costo teórico de uso de concesiones, conforme a las definiciones contenidas en la NIC 41, permite llevar a valor presente el ajuste a valor a razonable del activo biológico que se encuentre en diferentes etapas de crecimiento.

La estimación del valor justo de la biomasa de peces será siempre basada en supuestos, aun cuando el Grupo cuente con suficiente experiencia en la consideración de esos factores. Las estimaciones son aplicadas considerando los siguientes elementos: volumen de biomasa de peces, pesos promedios de la biomasa, distribución al peso de valorización y precios de mercado.

El volumen de biomasa de peces a un kilo es estimado en base al número de smolts sembrados en el agua de mar, la estimación de crecimiento acumulado, y el registro de la mortalidad observada en el ciclo, entre otros. La incertidumbre con respecto al volumen de biomasa es normalmente menor en ausencia de eventos masivos de mortalidad o enfermedad.

Los peces en el agua crecen a diferentes tasas y, aun en presencia de buenas estimaciones para el promedio de peso, puede existir cierta dispersión en la calidad y calibre de los peces. Es relevante considerar la distribución del calibre y de la calidad, por cuanto existen diferentes precios en el mercado. Cuando se estima el valor de la biomasa de peces, se considera una distribución normal de calibres o, en su defecto, la distribución de calibre más reciente obtenida en el procesamiento por parte de las plantas de proceso del Grupo

La sociedad ha aplicado el nuevo modelo de valorización retroactivamente para efectos comparativos desde el 1 de enero de 2018

La biomasa medida a valor razonable se clasifica como como activos biológicos corriente y la estimación utilizadas en la determinación del valor justo utilizan datos de entrada de nivel III, conforme a las definiciones de IFRS 13.

El supuesto de precios de mercado es importante para la evaluación. Más aún, cambios menores en los precios del mercado pueden producir cambios significativos en la evaluación. Si asumimos que al 31 de diciembre de 2019 había un volumen de 64.915 toneladas WFE de peces sujeto a valorización, un cambio en el precio de US\$ 1/Kg neto de producto terminado tendría un impacto de MUS\$ 86.705 en el valor justo del activo biológico. A su vez, una baja en el precio de US\$ 1/Kg neto de producto terminado, generaría una pérdida de equivalente magnitud. Cambios menores en el volumen de biomasa afecta a fair value pueden producir cambios significativos en la evaluación. Si asumimos que al 31 de diciembre de 2019 había un volumen de 64.915 toneladas WFE de peces sujeto a valorización, un aumento de 10% en el volumen de biomasa en los centros afectados a valorización tendría un impacto de MUS\$ 25.642 (incremento) en el valor justo del activo biológico. A su vez, una baja del 10% en el volumen de biomasa de los centros generaría una pérdida equivalente

4.17 POLÍTICAS FINANCIERAS

La política general de financiamiento y cobertura de las empresas Agrosuper, proporciona las directrices para las operaciones de financiamiento con instrumentos derivados del mercado financiero, con el objetivo de reducir riesgos operacionales, riesgos de tipo de cambio y tasas, que se describen en las siguientes políticas:

- 1) **Política de Financiamiento** Las necesidades de financiamiento se generan a partir de los descalces de caja de la Empresa, los cuales pueden ser de corto y largo plazo y están sujetos al desempeño de la Compañía y a su plan de inversión. Debido a lo anterior, la empresa usualmente suscribe créditos bilaterales con Bancos de la plaza, que en la mayoría de los casos son préstamos a exportadores (PAE) o créditos comerciales, con vencimiento según los plazos definidos por las instituciones financieras, adicionalmente a los descalces que son de largo plazo se evalúa la alternativa de emitir bonos en el mercado.
- 2) **Política de Cobertura** El objetivo de utilizar instrumentos derivados es reducir el riesgo financiero de flujos de ingresos y de egresos comprometidos en monedas diferentes al dólar estadounidense, generadas en las empresas pertenecientes a Agrosuper. La utilización de derivados busca mantener niveles de deuda conocidos y minimizar la exposición al tipo de cambio proveniente de las operaciones de comercio exterior, buscando reducir el efecto ante variaciones en las tasas de interés y/o en el tipo de cambio.
 - a) **Política de cobertura de venta** Esta política tiene como objetivo cubrir el tipo de cambio de venta, fijando el ingreso proveniente de las exportaciones. Dado que Agrosuper realiza ventas en distintas monedas, la ejecución de la política transforma todas las operaciones desde la moneda de origen al dólar estadounidense.
 - b) **Política de Cobertura de Deuda** Con el objetivo de buscar tasas de financiamiento más convenientes, podría darse que la deuda suscrita por Agrosuper se encuentre en diferentes monedas, distintas a la buscada. A partir de esto, la deuda deberá ser transformada a la moneda de interés, a través de forwards o un swap de tasa, con el fin de neutralizar el efecto de tener la deuda en una moneda distinta y mantener la ventaja de una menor tasa. Este análisis siempre se realiza antes del cierre de una operación.
 - c) **Política de Cobertura de Riesgo de Tasa de Interés** La cobertura de tasa de interés tiene como finalidad limitar el efecto de las variaciones en las tasas de interés, para los préstamos suscritos por Agrosuper con bancos e instituciones financieras y público en general (bonos) y así, reducir la volatilidad de los flujos de caja generados por el pago de intereses.
 - d) **Política de Cobertura de Balance** Agrosuper administra los descalces de moneda a nivel de balance a través de un modelo que permite monitorear diariamente las exposiciones a las diferentes monedas generadas en los estados financieros consolidados, llevándolos a la moneda funcional de la Compañía.

4.18 PASIVOS FINANCIEROS

En el Grupo existen dos grupos de pasivos financieros:

OTROS PASIVOS FINANCIEROS

- a) **Clasificación como deuda o patrimonio** - Los instrumentos de deuda y patrimonio se clasifican ya sea como pasivos financieros o como patrimonio, de acuerdo con la sustancia del acuerdo contractual.
- b) **Instrumentos de patrimonio** - Un instrumento de patrimonio es cualquier contrato que ponga de manifiesto una participación residual en los activos de una entidad una vez deducidos todos sus pasivos. Los instrumentos de patrimonio emitidos por Agrosuper S.A. se registran al monto de la contraprestación recibida, netos de los costos directos de la emisión. La Sociedad actualmente sólo tiene emitidos acciones de serie única.

c) Pasivos financieros - Los pasivos financieros se clasifican ya sea como pasivo financiero a “valor razonable a través de resultados”, o como “otros pasivos financieros”.

Pasivos financieros a valor razonable a través de resultados - Los pasivos financieros son clasificados a valor razonable a través de resultados, cuando éstos sean mantenidos para negociación o sean designados a valor razonable a través de resultados.

Otros pasivos financieros - Otros pasivos financieros, incluyendo los préstamos, se valorizan inicialmente por el monto de efectivo recibido, netos de los costos de transacción. Los otros pasivos financieros son posteriormente valorizados al costo amortizado utilizando el método de tasa de interés efectiva, reconociendo los gastos por intereses sobre la base de la tasa efectiva.

El método de la tasa de interés efectiva, corresponde al método de cálculo del costo amortizado de un pasivo financiero y de la asignación de los gastos por intereses durante todo el período correspondiente. La tasa de interés efectiva, corresponde a la tasa que descuenta exactamente los flujos futuros de efectivo estimados por pagar, durante la vida esperada del pasivo financiero, o cuando sea apropiado un período menor, cuando el pasivo asociado tenga una opción de prepago que se estime será ejercida.

CUENTAS POR PAGAR COMERCIALES Y OTRAS CUENTAS POR PAGAR

Los acreedores comerciales se reconocen inicialmente a su valor razonable y posteriormente se valoran por su costo amortizado utilizando el método del tipo de interés efectivo. Cuando el valor nominal de la cuenta por pagar no difiera significativamente de su valor razonable, el reconocimiento es a valor nominal.

4.19 INSTRUMENTOS FINANCIEROS DERIVADOS Y ACTIVIDAD DE COBERTURA

La Sociedad y sus subsidiarias usan instrumentos financieros derivados, tales como contratos forward de moneda, cross currency swaps e interest rate swap de tasa de interés, para cubrir sus riesgos asociados al tipo de cambio y tasas de interés respectivamente.

Además, con el objeto de evitar la volatilidad de los precios de los commodities de materias primas, efectúa compras de futuros y opciones en la Bolsa de Chicago. Tales inversiones son reconocidas inicialmente al valor razonable en la fecha en que se ha efectuado el contrato de derivados y posteriormente se vuelven a valorar a su valor razonable.

Los cambios en el valor razonable de estos derivados, se registran en patrimonio habiendo sido designados como instrumentos de cobertura y si se cumplen las condiciones establecidas por las NIIF, para aplicar contabilidad de cobertura, de lo contrario se registrarán en resultados.

Cobertura del valor razonable: La ganancia o pérdida que resulte de la valorización del instrumento de cobertura, debe ser reconocida inmediatamente en cuentas de resultados, al igual que el cambio en el valor justo de la partida cubierta atribuible al riesgo cubierto, neteando los efectos en el mismo rubro del estado de resultados.

Coberturas de flujos de efectivo: Los cambios en el valor razonable del derivado, se registran en la parte que dichas coberturas son efectivas, en una reserva del patrimonio neto denominada “cobertura de flujo de caja”. La pérdida o ganancia acumulada en dicho rubro se traspaasa al estado de resultados, en la medida que la partida cubierta tiene impacto en el estado de resultados por el riesgo cubierto, neteando dicho efecto en el mismo rubro del estado de resultados.

Los resultados correspondientes a la parte ineficaz de las coberturas, se registran directamente en el estado de resultados.

La Sociedad evalúa la existencia de derivados implícitos en contratos de instrumentos financieros, para determinar si sus características y riesgos están estrechamente relacionados con el contrato principal, siempre que el conjunto no esté contabilizado a valor razonable. En caso de no estar estrechamente relacionados, son registrados separadamente contabilizando las variaciones de valor en resultados. A la fecha, Agrosuper S.A. y subsidiarias han estimado que no existen derivados implícitos en sus contratos.

VALOR RAZONABLE Y CLASIFICACIÓN DE LOS INSTRUMENTOS FINANCIEROS

El valor razonable de los diferentes instrumentos financieros derivados se calcula mediante los siguientes procedimientos:

Para los derivados cotizados en un mercado organizado, por su cotización al cierre del ejercicio.

En el caso de los derivados no negociables en mercados organizados, el Grupo utiliza para su valoración el descuento de los flujos de caja esperados y modelos de valoración de opciones generalmente aceptados, basándose en las condiciones del mercado, tanto de contado como de futuros a la fecha de cierre del ejercicio.

En consideración a los procedimientos antes descritos, el Grupo clasifica los instrumentos financieros en las siguientes jerarquías:

Nivel 1: Precio cotizado (no ajustado) en un mercado activo para activos y pasivos idénticos;

Nivel 2: Inputs diferentes a los precios cotizados que se incluyen en el nivel 1 y que son observables para activos o pasivos, ya sea directamente (es decir, como precio) o indirectamente (es decir, derivado de un precio); y

Nivel 3: Inputs para activos o pasivos que no están basados en información observable de mercado (inputs).

4.20 ARRENDAMIENTOS.

Para evaluar los efectos por la entrada en vigencia de la NIIF 16 “Arrendamientos” a contar del 1 de enero de 2019, la Sociedad en su calidad de arrendatario identifica activos por derecho de uso asociados a contratos de arrendamiento las cuales se encuentran clasificadas en el estado financiero como Propiedades, plantas y equipos. Al comenzar el arrendamiento, la Sociedad reconoce un activo por derecho de uso y un pasivo por arrendamiento. Los activos y pasivos derivados de un contrato de arrendamiento se miden inicialmente a valor presente.

Al inicio de un contrato, la Compañía evalúa si este es, o contiene, un arrendamiento, es decir si el contrato da derecho a controlar el uso de un activo identificado por un periodo de tiempo a cambio de una contraprestación. Para evaluar si un contrato posee el derecho de controlar el uso de un activo identificado, se evalúa si:

1. El contrato implica el uso de un activo identificado, esto puede especificarse explícita o implícitamente. Si el proveedor tiene un derecho de sustitución sustancial, entonces el activo no se identifica;
2. La Compañía tiene el derecho de obtener sustancialmente todos los beneficios económicos del uso del activo durante el periodo; y
3. La Compañía tiene derecho a dirigir el uso del activo, es decir que tiene el derecho a decidir cómo y para qué propósito se utiliza.

Cada pago de arrendamiento se asigna entre el pasivo y el costo financiero. El costo financiero se reconoce en resultados durante el período de arrendamiento, con el fin de producir una tasa de interés periódica constante sobre el saldo restante del pasivo para cada período.

En este sentido, la compañía a optado por no reconocer los activos por derecho de uso y los pasivos de arrendamiento para aquellos contratos cuyo plazo es de doce meses o inferior y para aquellos contratos cuyos activos sean de una menor cuantía que permite la norma, este reconocimiento se efectuó a partir del 01/01/2019, aplicando la norma en su fecha de aplicación obligatoria. El efecto por esta aplicación asciende a M\$ 17.139.613 Las tasas de descuento utilizadas para calcular las respectivas tablas de amortización asociadas a la obligación por arrendamiento, fueron determinadas por la Administración de la Compañía.

La sociedad no mantenía arrendamientos financieros al 31 de diciembre de 2018, solo mantenía arrendamientos que se consideraban operativos, los cuales se contabilizaban linealmente en función de la duración del contrato de arrendamiento para la parte renta fija. Las rentas de carácter contingente se reconocían como gasto del ejercicio en el que su pago resulta probable igual que los incrementos de renta fija indexados a la variación de precios al consumo.

4.21 ESTADO DE FLUJO DE EFECTIVO

El estado de flujos de efectivo recoge los movimientos de caja realizados durante el período, determinados por el método directo. En estos estados de flujos de efectivo se utilizan las siguientes expresiones en el sentido que figura a continuación:

Flujos de efectivo: entradas y salidas de efectivo o de otros medios equivalentes, entendiendo por estos las inversiones a plazo inferior a tres meses de gran liquidez y bajo riesgo de alteraciones en su valor.

Actividades de operación: son las actividades que constituyen la principal fuente de ingresos ordinarios del grupo, así como otras actividades que no puedan ser calificadas como de inversión o financiamiento.

Actividades de inversión: las de adquisición, enajenación o disposición por otros medios de activos no corrientes y otras inversiones no incluidas en el efectivo y sus equivalentes.

Actividades de financiamiento: actividades que producen cambios en el tamaño y composición del patrimonio total y de los pasivos de carácter financiero.

4.22 PROVISIONES

Las obligaciones existentes a la fecha del balance, surgidas como consecuencia de sucesos pasados de los que pueden derivarse perjuicios patrimoniales para la Sociedad, cuyo importe y momento de cancelación son indeterminados, se registran como provisiones por el valor actual del importe más probable que se estima que la Sociedad tendrá que desembolsar, para cancelar la obligación.

Las provisiones son re-estimadas periódicamente y se cuantifican teniendo en consideración la mejor información disponible, a la fecha de cada cierre contable.

4.23 INGRESOS DE EXPLOTACIÓN (RECONOCIMIENTO DE INGRESOS)

Los ingresos de la sociedad son predominantemente derivados de su principal obligación de desempeño de transferir sus productos bajo acuerdos en los cuales la transferencia del control y el cumplimiento de las obligaciones de desempeño de la sociedad ocurren al mismo tiempo.

El principal cambio asociado a NIIF 15 consiste en la presentación de contraprestaciones pagadas a los clientes como menor ingreso de actividades ordinarias, en lugar de como mayor costo de distribución.

4.24 IMPUESTO A LA RENTA Y DIFERIDOS

La provisión de impuesto a la renta se determina sobre la base de la renta líquida imponible de primera categoría calculada de acuerdo a las normas tributarias vigentes. Sus subsidiarias en el extranjero lo hacen según las normas de los respectivos países.

Los impuestos diferidos se calculan de acuerdo con el método del pasivo, sobre las diferencias temporarias que surgen entre las bases fiscales de los activos y pasivos y sus importes en libros. Sin embargo, si los impuestos diferidos surgen del reconocimiento inicial de un pasivo o un activo en una transacción distinta de una combinación de negocios que en el momento de la transacción no afecta ni al resultado contable ni a la ganancia o pérdida fiscal, no se contabiliza. El impuesto diferido se determina usando las tasas de impuesto (y leyes) aprobadas o a punto de aprobarse en la fecha de cierre del estado de situación financiera consolidado y que se espera aplicar cuando el correspondiente activo por impuesto diferido se realice o el pasivo por impuesto diferido se liquide.

La Sociedad no registra impuestos diferidos sobre las diferencias temporarias que surgen en inversiones en filiales, asociadas e inversiones en acuerdos de control conjunto, siempre y cuando la oportunidad en que se revertirán las diferencias temporales es controlada por la sociedad y la diferencia temporal no se revertirá en un momento previsible en el futuro.

El impuesto a la renta (corriente y diferido) es registrado en el estado de resultados salvo que se relacione con un ítem reconocido en Otros resultados integrales, directamente en patrimonio o proviene de una combinación de negocios. En ese caso, el impuesto también es contabilizado en Otros resultados integrales.

4.25 INFORMACIÓN POR SEGMENTOS

La Sociedad y sus subsidiarias presentan la información por segmentos en función de la información financiera puesta a disposición de los tomadores de decisiones claves, en relación a materias tales como medición de rentabilidad y asignación de inversiones, de acuerdo a lo indicado en NIIF 8 “Segmentos de operación”.

4.26 GANANCIA (PÉRDIDA) POR ACCIÓN

La ganancia básica por acción se calcula como el cociente entre la ganancia (pérdida) neta del período atribuible a la Sociedad Matriz y el número medio ponderado de acciones ordinarias de la misma en circulación durante dicho período, sin incluir el número medio de acciones de la Sociedad Matriz en poder del Grupo, si en alguna ocasión fuere el caso.

4.27 DIVIDENDOS

El artículo N° 79 de la Ley de Sociedades Anónimas de Chile establece que, salvo acuerdo diferente adoptado en la junta respectiva, por la unanimidad de las acciones emitidas, las sociedades anónimas abiertas deberán distribuir anualmente como dividendo en dinero a sus accionistas, a prorrata de sus acciones o en la proporción que establezcan los estatutos si hubiere acciones preferidas, a lo menos el 30% de las utilidades líquidas de cada ejercicio, excepto cuando corresponda absorber pérdidas acumuladas provenientes de ejercicios anteriores.

A partir del 30 de junio de 2015 el Directorio acordó provisionar trimestralmente un dividendo equivalente al 30% de las utilidades del ejercicio, condicionado a las utilidades líquidas definitivas de La Sociedad, calculadas según lo establece circular 1945 de fecha 29 de septiembre de 2009.

Los dividendos provisorios, eventuales y definitivos, se registran como menor “Patrimonio Total” en el momento de su aprobación por el órgano competente, que en el primer caso normalmente es el Directorio de la Sociedad, mientras que en el segundo y tercer caso la responsabilidad recae en la Junta General Ordinaria de Accionistas.

4.28 MEDIO AMBIENTE

Los desembolsos asociados al medio ambiente se imputan a resultados cuando se incurren en ellos, excepto aquellos relacionados con un proyecto de inversión y asociados a la producción, los cuales son capitalizados de acuerdo a las NIIF.

4.29 ACTIVOS NO CORRIENTES MANTENIDOS PARA LA VENTA Y OPERACIONES DISCONTINUADAS

Son clasificados como activos mantenidos para la venta y operaciones discontinuadas, los activos o grupos de activos no corrientes, cuyo valor libros se recuperará a través de una operación de venta y no a través de su uso continuado. Esta condición se considera cumplida únicamente cuando la venta es altamente probable y el activo está disponible para la venta inmediata en su estado actual. Estos activos son valorizados al menor valor entre su valor libro y el valor razonable menos los costos de venta, considerando además el cese de la depreciación de dichos activos.

De acuerdo a los análisis efectuados por la Sociedad en base a los criterios descritos en párrafo 32 de NIIF 5, no existen operaciones que califiquen como Operaciones discontinuadas.

4.30 NUEVAS NIIF, INTERPRETACIONES Y ENMIENDAS DEL COMITÉ DE INTERPRETACIONES NIIF (CINIIF)

Obligatorias por primera vez para los ejercicios financieros iniciados el 1 de enero de 2019.

NORMAS E INTERPRETACIONES

NIIF 16 “Arrendamientos” – Publicada en enero de 2016 establece el principio para el reconocimiento, medición, presentación y revelación de arrendamientos. NIIF 16 sustituye a la NIC 17 actual e introduce un único modelo de contabilidad para el arrendatario y requiere que un arrendatario reconozca los activos y pasivos de todos los contratos de arrendamiento con un plazo de más de 12 meses, a menos que el activo subyacente sea de bajo valor. NIIF 16 es efectiva para períodos anuales que comienzan en o después del 1 de enero 2019 y su aplicación anticipada está permitida para las entidades que aplican la NIIF 15 antes de la fecha de la aplicación inicial de la NIIF 16.

CINIIF 23 “Posiciones tributarias inciertas”. Publicada en junio de 2017. Esta interpretación aclara cómo se aplican los requisitos de reconocimiento y medición de la NIC 12 cuando hay incertidumbre sobre los tratamientos fiscales.

ENMIENDAS Y MEJORAS

Enmienda a NIIF 9 “Instrumentos Financieros”. Publicada en octubre de 2017. La modificación permite que más activos se midan al costo amortizado que en la versión anterior de la NIIF 9, en particular algunos activos financieros prepagados con una compensación negativa. Los activos calificados, que incluyen algunos préstamos y valores de deuda, los que de otro modo se habrían medido a valor razonable con cambios en resultados (FVTPL). Para que califiquen al costo amortizado, la compensación negativa debe ser una “compensación razonable por la terminación anticipada del contrato”.

Enmienda a NIC 28 “Inversiones en asociadas y negocios conjuntos”. Publicada en octubre de 2017. Esta modificación aclara que las empresas que contabilizan participaciones a largo plazo en una asociada o negocio conjunto - en el que no se aplica el método de la participación- deben contabilizarse utilizando la NIIF 9. El Consejo del IASB ha publicado un ejemplo que ilustra cómo las empresas aplican los requisitos de la NIIF 9 y la NIC 28 a los intereses de largo plazo en una asociada o una empresa conjunta.

Enmienda a NIIF 3 “Combinaciones de negocios” Publicada en diciembre de 2017. La enmienda aclaró que obtener el control de una empresa que es una operación conjunta, se trata de una combinación de negocios que se logra por etapas. La adquirente debe volver a medir su participación mantenida previamente en la operación conjunta al valor razonable en la fecha de adquisición.

Enmienda a NIIF 11 “Acuerdos Conjuntos” Publicada en diciembre de 2017. La enmienda aclaró, que la parte que obtiene el control conjunto de una empresa que es una operación conjunta no debe volver a medir su participación previamente mantenida en la operación conjunta.

Enmienda a NIC 12 “Impuestos a las Ganancias” Publicada en diciembre de 2017. La modificación aclaró que las consecuencias del impuesto a la renta de los dividendos sobre instrumentos financieros clasificados como patrimonio deben reconocerse de acuerdo donde se reconocieron las transacciones o eventos pasados que generaron beneficios distribuibles.

Enmienda a NIC 23 “Costos por Préstamos” Publicada en diciembre de 2017. La enmienda aclaró que, si un préstamo específico permanece pendiente después de que el activo calificado esté listo para su uso previsto o venta, se convierte en parte de los préstamos generales.

Enmienda a NIC 19 “Beneficios a los empleados” Publicado en febrero de 2018. La enmienda requiere que las entidades, utilicen suposiciones actualizadas para determinar el costo del servicio actual y el interés neto por el resto del período después de una modificación, reducción o liquidación del plan; y reconocer en ganancias o pérdidas como parte del costo del servicio pasado, o una ganancia o pérdida en la liquidación, cualquier reducción en un excedente, incluso si ese excedente no fue previamente reconocido debido a que no superaba el límite superior del activo.

La adopción de las normas, enmiendas e interpretaciones antes descritas, no tienen un impacto significativo en los estados financieros consolidados de la Sociedad.

NORMAS, INTERPRETACIONES Y ENMIENDAS EMITIDAS, CUYA APLICACIÓN AÚN NO ES OBLIGATORIA, PARA LAS CUALES NO SE HA EFECTUADO ADOPCIÓN ANTICIPADA.

Normas e interpretaciones	a partir de
NIIF 17 "Contratos de Seguros". Publicada en mayo de 2017, reemplaza a la actual NIIF 4. La NIIF 17 cambiará principalmente la contabilidad para todas las entidades que emitan contratos de seguros y contratos de inversión con características de participación discrecional. La norma se aplica a los períodos anuales que comiencen a partir del 1 de enero de 2021, permitiéndose la aplicación anticipada siempre y cuando se aplique la NIIF 15, "Ingresos de los contratos con clientes" y NIIF 9, "Instrumentos financieros".	01.01.2021
Enmiendas a la NIC 1 "Presentación de estados financieros" y NIC 8 "Políticas contables, cambios en las estimaciones y errores contables" Publicada en octubre de 2018. Usa una definición consistente de materialidad en todas las NIIF y el Marco Conceptual para la Información Financiera; aclara la explicación de la definición de material; e incorporar algunas de las guías en la NIC 1 sobre información inmaterial.	01.01.2020
Enmienda a la NIIF 3 "Definición de un negocio" Publicada en octubre de 2018. Revisa la definición de un negocio. De acuerdo a la retroalimentación recibida por el IASB, la aplicación de la actual guía se piensa frecuentemente que es demasiado compleja, y resulta en demasiadas transacciones que califican como combinaciones de negocios.	01.01.2020
Enmienda a NIIF 9, NIC 39 y NIIF 7 "Reforma de la tasa de interés de referencia" Publicado en septiembre 2019. Estas enmiendas brindan ciertas simplificaciones en relación con la reforma a las tasas de interés de referencia. Las simplificaciones se relacionan con la contabilidad de cobertura y tienen efecto en la reforma IBOR la cual generalmente no debería hacer que la contabilidad de coberturas finalice. Sin embargo, cualquier ineficacia de cobertura debe continuar registrándose en resultados.	01.01.2020
Enmienda a NIIF 10 "Estados Financieros Consolidados" y NIC 28 "Inversiones en asociadas y negocios conjuntos", Publicada en septiembre 2014. Esta modificación aborda una inconsistencia entre los requerimientos de la NIIF 10 y los de la NIC 28 en el tratamiento de la venta o la aportación de bienes entre un inversor y su asociada o negocio conjunto. La principal consecuencia de las enmiendas es que se reconoce una ganancia o pérdida completa cuando la transacción involucra un negocio (se encuentre en una filial o no) y una ganancia o pérdida parcial cuando la transacción involucra activos que no constituyen un negocio, incluso si estos activos están en una subsidiaria.	Indeterminado

La administración de la Sociedad estima que la adopción de las normas, interpretaciones y enmiendas antes descritas, no tendrá un impacto significativo en los estados financieros consolidados de la Sociedad en el período de su primera aplicación.

5. GESTIÓN DE RIESGOS FINANCIEROS Y DEFINICIÓN DE COBERTURA

Las empresas del Grupo están expuestas a determinados riesgos que gestionan mediante la aplicación de sistemas de identificación, medición, limitación de concentración y supervisión.

Entre los principios básicos definidos por el Grupo destacan los siguientes:

Cumplir con las normas de buen gobierno corporativo.

Cumplir estrictamente con todo el sistema normativo de la Compañía.

Cada negocio y área corporativa define:

- > Los mercados y productos en los que puede operar en función de los conocimientos y capacidades suficientes para asegurar una gestión eficaz del riesgo.
- > Criterios sobre contrapartes.
- > Operadores autorizados.

Los negocios y áreas corporativas establecen para cada mercado en el que operan su predisposición al riesgo de forma coherente con la estrategia definida.

Todas las operaciones de los negocios y áreas corporativas se realizan dentro de los límites aprobados por las entidades internas que correspondan.

Los negocios, áreas corporativas, líneas de negocio y empresas establecen los controles de gestión de riesgos necesarios para asegurar que las transacciones en los mercados se realizan de acuerdo con las políticas, normas y procedimientos de la Compañía.

5.1. RIESGO DE TASA DE INTERÉS

Las variaciones de las tasas de interés modifican el valor razonable de aquellos activos y pasivos que devengan una tasa de interés fija, así como los flujos futuros de los activos y pasivos referenciados a una tasa de interés variable.

El objetivo de la gestión del riesgo de tasas de interés es alcanzar un equilibrio en la estructura de la deuda, que permita minimizar el costo de la deuda con una volatilidad reducida en el estado de resultados. Al 31 de diciembre de 2019, la Sociedad gestiona los riesgos de tasas de interés variable (Libor), asociados a préstamos en divisa dólar estadounidense mediante instrumentos derivados, fijando la volatilidad de las tasas de interés Libor.

Dependiendo de las estimaciones del Grupo y de los objetivos de la estructura de la deuda, se realizan operaciones de cobertura mediante la contratación de derivados que mitiguen estos riesgos. Al respecto, la posición de deuda y las coberturas asociadas a las mencionadas deudas es la siguiente:

	31.12.2019 M\$	31.12.2018 M\$
Posición de deuda financiera, neta de operaciones de cobertura		
Obligaciones con el Público (Bonos) (Nota 21)	292.058.761	283.355.407
Obligaciones por préstamos bancarios (Nota 21.1)	921.705.510	68.888.983
Posiciones activas en operaciones de derivados (Nota 22.3 a)	(13.840.223)	(8.839.733)
Posiciones pasivas en operaciones de derivados (Nota 22.3 a)	14.929.488	9.912.556
Total	1.214.853.536	353.317.213

La estructura de deuda financiera del Grupo según tasa de interés fija y variable, después de derivados contratados, es la siguiente:

Posición neta:	31.12.2019	31.12.2018
Tasa de interés fija	38,33%	59,22%
Tasa de interés protegida	12,44%	40,78%
Tasa de interés variable	49,23%	0,00%

5.2 RIESGO DE TIPO DE CAMBIO

Los riesgos de tipos de cambio corresponden fundamentalmente a lo siguiente:

- > Una parte significativa de los ingresos de la Compañía se encuentra en dólares americanos y monedas extranjeras,
- > La mayor cantidad de los productos que se comercializan en Chile se vende a precios internacionales,
- > Deuda denominada en moneda extranjera contratada por sociedades del Grupo,
- > Cuentas por cobrar en sociedades del Grupo que están directamente vinculados a la evolución del dólar,
- > Pagos a realizar en mercados internacionales por adquisición de materias primas asociados a producción animal.

Con el objetivo de mitigar el riesgo de tipo de cambio, la política de cobertura de tipo de cambio de la Compañía es en base a flujos de caja y contempla mantener un equilibrio entre los flujos indexados a dólar estadounidense y los niveles de activos y pasivos en dicha moneda. El objetivo es minimizar la exposición de los flujos al riesgo de variaciones en tipo de cambio.

Los instrumentos utilizados actualmente para dar cumplimiento a la política corresponden a swaps de moneda y forwards de tipo de cambio. Igualmente, la política busca refinanciar deuda en la moneda funcional de cada Sociedad.

5.3. RIESGO DE COMMODITIES

La Sociedad se encuentra expuesta al riesgo de variación del precio de algunos “commodities”, fundamentalmente a través de compras de granos para el proceso de producción animal (maíz y soya principalmente). La política es utilizar un rango de cobertura, en días de consumo, para cada materia prima relevante y para cada componente del precio; futuro y prima.

La siguiente tabla muestra los rangos de cobertura mínimos y máximos.

	Cobertura futuro (días de consumo)		Cobertura prima (días de consumo)	
	Min.	Max.	Min.	Max.
Maíz + sorgo	30	90	30	120
Soya	30	90	30	120
Harina de pescado	30	90	30	120
Poroto de soya	30	90	30	120

5.4. RIESGO DE LIQUIDEZ

La Sociedad mantiene una política de liquidez consistente en la contratación de facilidades crediticias a largo plazo e inversiones financieras temporales. Esto por montos suficientes para soportar las necesidades proyectadas para un período que está en función de la situación y expectativas de los mercados de deuda y de capitales.

Las necesidades proyectadas antes mencionadas, incluyen vencimientos de deuda financiera bruta (después de derivados financieros). Para mayor detalle respecto a las características y condiciones de las deudas financieras y derivados financieros se adjunta cuadro de amortizaciones.

	2020	2021	2022	2023	2024	2025	2026	2027 +	Total
Amortización de capital	467,17	51,11	280,10	386,35	89,55	37,19	17,19	313,58	1.642,24
Intereses	50,08	45,39	40,93	36,38	19,40	15,54	11,93	39,03	258,68
Total	517,25	96,50	321,03	422,73	108,95	52,73	29,12	352,61	1.900,92

Nota: Montos expresados en millones de dólares estadounidenses. Amortizaciones e Intereses incorporan utilidad/pérdida de CCS e IRS. T/C USD/CLP: 748,74

5.5. RIESGO DE CRÉDITO

El Grupo realiza un seguimiento detallado del riesgo de crédito.

CUENTAS POR COBRAR COMERCIALES:

Respecto a los Deudores Comerciales Nacionales, la Sociedad cuenta con seguros de crédito asociados para el 98,47% de las cuentas por cobrar. Este seguro, tiene un deducible de un 10% sobre la pérdida y cada cliente tiene una línea individual aprobada por la Compañía de Seguros.

En el caso de los Deudores Comerciales de Exportación, los podemos separar por las distintas modalidades de venta:

- > Clientes con Crédito Asegurado para el 85% de la deuda con un 10% de deducible sobre la pérdida. Cada cliente tiene una línea individual aprobada por la Compañía de Seguros.
- > Clientes con fórmula de pago contra copia de documentos (CAD) para el 2% de la deuda, en este caso la documentación para desaduanar el producto es entregada una vez realizado el pago.
- > Clientes con fórmula de pago anticipado y CAD para el 1% de la deuda, donde el cliente anticipa entre el 10% y 50% y la diferencia es pagada al arribar el producto.
- > Clientes que garantizan y pagan con Carta de Crédito (LC) para el 8% de la deuda, en este caso, el Banco del cliente realiza el pago al Banco nacional que hubiera confirmado la LC para pagar finalmente a Agrosuper S.A.
- > Clientes que Anticipan el 100% del monto antes del despacho, 2% de la deuda.
- > Clientes con cobranza bancaria para el 2% de la deuda, donde el banco local envía un set de documentos para que cobre al cliente contra la entrega de los documentos.

OTROS ACTIVOS FINANCIEROS:

Las inversiones de los excedentes de caja se efectúan en entidades financieras nacionales y extranjeras con límites establecidos para cada instrumento.

Para la selección de bancos e instituciones financieras, se eligen aquellas que posean al menos dos clasificaciones de riesgo "investment grade" según las principales clasificadoras de riesgo internacional (Moody's, Standard & Poors y Fitch Ratings).

5.6. MEDICIÓN DE RIESGOS

RIESGO DE TASA:

Ante la variación de un 5% en la tasa, los intereses anuales que generan los créditos de largo plazo varían al alza o a la baja para los créditos en dólares según el siguiente detalle:

Moneda Origen	Descripción	Vcto.	Tasa Semestral	Saldo Capital Moneda Origen	Interes Moneda Origen	Var.5% en tasa Moneda Origen	Var.5% en tasa en CLP	Variación %
USD	Crédito LP Scotiabank Libor 3M	02-10-23	0,95%	150.000.000	1.424.520,80	71.226,04	\$ 53.329.785	0,05%
USD	Crédito LP BNPP Libor 3M	11-01-24	0,95%	100.000.000	949.680,53	47.484,03	\$ 35.553.190	0,05%
USD	Crédito LP JP Morgan Libor 3M	18-07-22	0,95%	75.000.000	712.260,40	35.613,02	\$ 26.664.893	0,05%
USD	Crédito LP BOFA Libor 3M	15-02-24	0,95%	125.000.000	1.187.100,67	59.355,03	\$ 44.441.488	0,05%
USD	Crédito LP HSBC Libor 3M	15-03-22	0,95%	100.000.000	949.680,53	47.484,03	\$ 35.553.190	0,05%
USD	Crédito LP Rabobank Libor 6M	23-10-25	0,95%	100.000.000	951.537,88	47.576,89	\$ 35.622.724	0,05%
USD	Crédito LP DNB Libor 6M	16-01-24	0,95%	50.000.000	475.768,94	23.788,45	\$ 17.811.362	0,05%
USD	Crédito LP Rabobank2 Libor 6M	05-03-24	0,95%	90.000.000	856.384,09	42.819,20	\$ 32.060.451	0,05%
USD	Crédito LP Scotiabank-ACI Libor 6M	15-07-24	0,95%	10.721.911	102.023,04	5.101,15	\$ 3.819.437	0,05%
USD	Crédito LP Scotiabank-Terrapez Libor 6M	15-07-24	0,95%	5.948.356	56.600,86	2.830,04	\$ 2.118.966	0,05%

Nota: Se considera solo deuda de largo plazo con tasa flotante (sin IRS fix to fix)
Se considera variación sobre tasa 6M

RIESGO DE TIPO DE CAMBIO:

La Compañía realiza coberturas de tipo de cambio con forwards y cross currency swap de manera de minimizar el riesgo de tipo de cambio.

En cuadro siguiente se presenta la exposición neta de balance por moneda:

	31.12.2019	31.12.2018
Exposición por moneda de Activos (Pasivos) Netos	En Moneda de Origen (Miles)	
Dólar Estadounidense	1.112.489	663.195
Euro	48.178	78.218
Yenes	7.472.786	5.998.041
Pesos Mexicanos	1.183.469	278.148
UF	(10.262)	(10.242)

Para variaciones del 10% de aumento en los tipos de cambios, la exposición neta de balance por moneda es la siguiente:

	31.12.2019	31.12.2018
Exposición por moneda de Activos (Pasivos) Netos	En Moneda de Origen (Miles)	
Dólar Estadounidense	1.086.984	647.643
Euro	48.231	78.465
Yenes	7.483.361	6.009.558
Pesos Mexicanos	1.184.997	278.287
UF	(10.345)	(10.389)

6. REVELACIONES DE LOS JUICIOS QUE LA GERENCIA HAYA REALIZADO AL APLICAR LAS POLITICAS CONTABLES DE LA ENTIDAD.

La aplicación de las Normas Internacionales de Información Financiera, requieren el uso de estimaciones y supuestos, que afectarán los montos a reportar de activos y pasivos a la fecha de los estados financieros y los montos de ingresos y gastos durante el período de reporte. La Administración de la Sociedad, necesariamente efectuará juicios y estimaciones que pueden llegar a tener un efecto significativo sobre las cifras presentadas en los estados financieros bajo NIIF.

Según se señala, la Administración necesariamente efectuó juicios y estimaciones que tienen un efecto significativo sobre las cifras presentadas en los estados financieros. Un detalle de las estimaciones y juicios usados más críticos son los siguientes:

6.1 VIDA ÚTIL ECONÓMICA DE ACTIVOS

Con excepción de los terrenos, los activos tangibles e intangibles de vida útil finita son depreciados linealmente o por unidades de producción, ambos sobre la vida útil económica del activo. La Administración revisa anualmente las bases usadas para el cálculo de la vida útil y unidades de producción.

6.2 DETERIORO DE ACTIVOS.

La Sociedad y sus subsidiarias revisan el valor libro de sus activos tangibles e intangibles para determinar si hay cualquier indicio de que estos activos podrían estar deteriorados. En la evaluación de deterioro, los activos que no generan flujo efectivo independiente son agrupados en una unidad generadora de efectivo ("UGE") apropiada. El monto recuperable de estos activos o UGE, es medido como el mayor entre su valor justo (metodología flujos futuros descontados) y su valor libro.

La Administración necesariamente aplica su juicio en la agrupación de los activos que no generan flujos de efectivo independientes y también en la estimación, la periodicidad y los valores del flujo de efectivo subyacente en los valores del cálculo. Cambios posteriores en la agrupación de la UGE o la periodicidad de los flujos de efectivo, podría impactar los valores libros de los respectivos activos.

6.3 ESTIMACIÓN DE DEUDORES INCOBRABLES.

La Sociedad ha estimado el riesgo de recuperación de sus cuentas por cobrar, en base de la calidad de la cartera (vencida, en cobranza judicial y antecedentes financieros).

6.4 PROVISIÓN DE BENEFICIOS AL PERSONAL.

Los costos asociados a los beneficios de personal, relacionados con los servicios prestados por los trabajadores durante el año son cargados a resultados del período.

6.5 LA PROBABILIDAD DE OCURRENCIA Y EL MONTO DE LOS PASIVOS DE MONTO INCIERTO O CONTINGENTE

Las estimaciones se han realizado considerando la información disponible a la fecha de emisión de los presentes estados financieros, sin embargo los acontecimientos futuros pueden hacer necesario reconsiderar dichas estimaciones en los próximos períodos.

6.6 VALOR JUSTO DE ACTIVOS BIOLÓGICOS

Los salmones en proceso de crecimiento en agua salada (pre cosecha), son mantenidos a valor razonable (Fair value).

Los demás activos biológicos son valorizados bajo el método de costeo por absorción total de producción debido al corto plazo del proceso productivo y/o porque dicho costo se aproxima a su valor razonable.

6.7 VALOR NETO DE REALIZACIÓN DE INVENTARIOS

Los inventarios se valorizan al menor valor entre; el costo de producción o costo de adquisición y el costo neto realizable. Los costos de los inventarios incluyen todos los costos derivados de la producción y otros costos incurridos en dicho proceso, los cuales son considerados como costo de ventas (costeo por absorción).

6.8 VALOR RAZONABLE DE INSTRUMENTOS FINANCIEROS.

El valor razonable de los instrumentos derivados se determina utilizando los supuestos basados en las tasas de mercado cotizadas, ajustadas por las consideraciones específicas del instrumento.

7. EFECTIVO Y EQUIVALENTES AL EFECTIVO.

a) El detalle del efectivo y equivalentes al efectivo al 31 de diciembre de 2019 y 31 de diciembre de 2018 es el siguiente:

	31.12.2019 M\$	31.12.2018 M\$
Caja y banco	34.450.900	34.670.100
Cuentas corrientes remuneradas	92.271.024	5.414.242
Fondos mutuos	4.365.171	14.775.757
Depósitos a plazo	76.299.628	17.514.691
Totales	207.386.723	72.374.790

Nota: Al 31 de diciembre de 2019 y 31 de diciembre de 2018, las cuentas corrientes remuneradas son saldos mantenidos en Scotiabank y Bank of América.

Los fondos mutuos de renta fija corresponden a inversiones en cuotas, valorizadas al cierre de cada ejercicio.

No existen restricciones a la disposición de efectivo.

b) El detalle por tipo de moneda del saldo antes señalado es el siguiente:

Moneda	31.12.2019 M\$	31.12.2018 M\$
Pesos chilenos	128.511.948	42.931.807
Dólares estadounidenses	59.974.974	13.454.697
Euros	5.812.777	7.685.597
Yenes	1.289.681	1.097.740
Libras Esterlinas	1.071.946	4.480.784
MXN	1.822.246	1.127.846
Yuan	8.821.168	1.498.749
Otras monedas	81.983	97.570
Totales	207.386.723	72.374.790

8. OTROS ACTIVOS FINANCIEROS CORRIENTES Y NO CORRIENTES

El detalle de los otros activos financieros corrientes y no corrientes al 31 de diciembre de 2019 y 31 de diciembre de 2018, es el siguiente:

	Corrientes		No Corrientes	
	31.12.2019 M\$	31.12.2018 M\$	31.12.2019 M\$	31.12.2018 M\$
Contratos de derivados	10.756.297	2.916.840	3.083.926	5.922.892
Otros	-	-	293.243	562.520
Totales	10.756.297	2.916.840	3.377.169	6.485.412

Para los contratos de derivados, ver detalle en Nota 22.3 a)

9. OTROS ACTIVOS NO FINANCIEROS CORRIENTES

El detalle de los otros activos no financieros corrientes al 31 de diciembre de 2019 y 31 de diciembre de 2018, es el siguiente:

	31.12.2019 M\$	31.12.2018 M\$
Gastos anticipados	11.503.614	16.514.273
Documentos en garantía	467.503	336.143
Otros	1.224.200	667.247
Totales	13.195.317	17.517.663

10. DEUDORES COMERCIALES Y OTRAS CUENTAS POR COBRAR CORRIENTES, DERECHOS POR COBRAR NO CORRIENTES

La composición de estos rubros al 31 de diciembre de 2019 y 31 de diciembre de 2018, es el siguiente:

Rubro	Deudores comerciales y otras cuentas por cobrar Total corriente		Derechos por cobrar Total no corriente	
	31.12.2019 M\$	31.12.2018 M\$	31.12.2019 M\$	31.12.2018 M\$
Deudores comerciales nacional	140.046.729	102.776.105	-	-
Deudores comerciales exportación	119.541.266	65.590.283	-	-
Documentos por cobrar	5.899.670	5.546.174	-	-
Sub total bruto deudores comerciales	265.487.665	173.912.562	-	-
Provisión deudores incobrables (a)	(1.328.868)	(522.253)	-	-
Sub total neto deudores comerciales	264.158.797	173.390.309	-	-
Anticipos a proveedores	486.962	-	-	-
Pagos anticipados	5.180.644	1.579.795	-	-
Cuentas por cobrar a empleados	6.777.470	4.882.026	-	-
Otros derechos y cuentas por cobrar	13.543.144	10.603.503	4.042.192	8.138.217
Sub total Otras cuentas por cobrar	25.988.220	17.065.324	4.042.192	8.138.217
Total deudores comerciales y otras cuentas por cobrar	290.147.017	190.455.633	4.042.192	8.138.217

a) Al 31 de diciembre de 2019, la provisión de deudores incobrables incluye M\$ 1.429.103, correspondientes a Empresas AquaChile S.A.

Los valores razonables de deudores por ventas y otras cuentas por cobrar corresponden a los mismos valores comerciales, dado que representan los montos de efectivo que recaudará por dicho concepto. Los saldos se presentan brutos.

Los saldos incluidos en este rubro, en general no devengan intereses.

No existen restricciones a la disposición de este tipo de cuentas por cobrar de monto significativo.

Al 31 de diciembre de 2019 y 31 de diciembre de 2018, la Sociedad no mantiene saldos que se relacionen a una cartera securitizada.

Los principales deudores que conforman el saldo de "Deudores comerciales y otras cuentas por cobrar corriente" es el siguiente:

Tipo de deudor comercial (bruto)	31.12.2019 M\$	31.12.2018 M\$
Tradicional	25.151.989	18.107.316
Supermercados	67.960.783	68.442.145
Industriales	14.382.600	14.708.159
Foodservice	11.027.814	8.955.090
Sub total Deudores comerciales nacional	118.523.186	110.212.710
Sub total Deudores comerciales exportación	146.964.479	63.699.852
Total bruto deudores comerciales	265.487.665	173.912.562

Los valores expresados no consideran provisión de incobrabilidad

Respecto de la utilización del seguro, los montos siniestrados y sus respectivas indemnizaciones percibidas en el año 2019 y 2018 respectivamente son los siguientes:

Detalle	01.01.2019 al 31.12.2019 M\$	01.01.2018 al 31.12.2018 M\$
Saldo inicial siniestros pendientes de liquidación	295.285	876.876
Casos siniestrados en el periodo	611.454	1.158.803
Siniestros indemnizados del periodo	(215.820)	(836.520)
Diferencia tipo de Cambio	7.021	95.615
Saldo final de siniestros pendientes de liquidación	697.940	1.294.774

En relación con el tratamiento contable de la operación, tal como lo requieren las normas internacionales de información financiera (NIIF), los montos indemnizados se registran sobre base percibida y el gasto correspondiente a prima del mencionado seguro, así como la provisión de incobrables se registra en base devengada.

10.a) Estratificación de la Cartera por antigüedad de los deudores comerciales y otras cuentas por cobrar.**Saldo al 31.12.2019**

Deudores Comerciales y otras cuentas por cobrar	Cartera al día M\$ No Vencido	Morosidad 1-30 días M\$	Morosidad 31-60 días M\$	Morosidad 61-90 días M\$	Morosidad 91-120 días M\$
Deudores Comerciales bruto	207.019.032	45.431.323	4.226.747	2.214.748	1.287.896
Doctos protestados y en cobranza judicial		403.978			
Otras cuentas por cobrar bruto	25.988.220				
Provisión de Deterioro					
Total	233.007.252	45.835.301	4.226.747	2.214.748	1.287.896

Saldo al 31.12.2018

Deudores Comerciales y otras cuentas por cobrar	Cartera al día M\$ No Vencido	Morosidad 1-30 días M\$	Morosidad 31-60 días M\$	Morosidad 61-90 días M\$	Morosidad 91-120 días M\$
Deudores Comerciales bruto	142.805.493	26.885.158	2.209.343	172.605	180.885
Doctos protestados y en cobranza judicial	0	1.218.474			
Otras cuentas por cobrar bruto	17.065.324				
Total	159.870.817	28.103.632	2.209.343	172.605	180.885

Por tipo de cartera:

Tramos de Morosidad	Saldo al 31.12.2019					
	Cartera No Repactada		Cartera Renegociada		Total Cartera Bruta	
	Nº de clientes	Monto Bruto M\$	Nº de clientes	Monto Bruto M\$	Nº de clientes	Monto Bruto M\$
Al día	5.748	233.310.893	15	100.338	5.763	233.411.231
Entre 1 y 30 días	2.372	45.428.319	5	3.003	2.377	45.431.322
Entre 31 y 60 días	647	4.225.197	2	1.550	649	4.226.747
Entre 61 y 90 días	464	2.214.748	0	0	464	2.214.748
Entre 91 y 120 días	303	1.287.896	0	0	303	1.287.896
Entre 121 y 150 días	256	1.091.577	0	0	256	1.091.577
Entre 151 y 180 días	237	1.312.348	0	0	237	1.312.348
Entre 181 y 210 días	139	692.455	0	0	139	692.455
Entre 211 y 250 días	185	287.462	0	0	185	287.462
Superior a 250 días	1.486	1.520.099	0	0	1.486	1.520.099
Total	11.837	291.370.994	22	104.891	11.859	291.475.885

10.b) Cartera protestada y en cobranza judicial.

Cartera protestada y en Cobranza Judicial	Saldo al 31.12.2019		Saldo al 31.12.2018	
	Número de clientes	Monto M\$	Número de clientes	Monto M\$
Doctos por cobrar protestados	40	46.369	47	56.886
Doctos por cobrar en cobranza judicial	86	357.609	87	1.161.588
Total	126	403.978	134	1.218.474

Morosidad 121-150 días M\$	Morosidad 151-180 días M\$	Morosidad 181-210 días M\$	Morosidad 211-250 días M\$	Morosidad superior a 251 días M\$	Total Corriente M\$	Total No Corriente M\$
1.091.577	1.312.348	692.455	287.462	1.520.099	265.083.687	4.042.192
					403.978	0
					25.988.220	
1.091.577	1.312.348	692.455	287.462	1.520.099	291.475.885	4.042.192

Morosidad 121-150 días M\$	Morosidad 151-180 días M\$	Morosidad 181-210 días M\$	Morosidad 211-250 días M\$	Morosidad superior a 251 días M\$	Total Corriente M\$	Total No Corriente M\$
15.560	137.647	13.385	8.724	265.288	172.694.088	8.138.217
					1.218.474	0
					17.065.324	
15.560	137.647	13.385	8.724	265.288	190.977.886	8.138.217

Saldo al 31.12.2018

Cartera No Repactada		Cartera Renegociada		Total Cartera Bruta	
Nº de clientes	Monto Bruto M\$	Nº de clientes	Monto Bruto M\$	Nº de clientes	Monto Bruto M\$
5.449	159.732.421	7	138.396	5.456	159.870.817
2.496	28.102.760	2	872	2.498	28.103.632
521	2.209.343	0	0	521	2.209.343
393	172.605	0	0	393	172.605
237	180.885	0	0	237	180.885
272	15.187	1	373	273	15.560
202	137.647	0	0	202	137.647
220	13.385	0	0	220	13.385
179	8.724	0	0	179	8.724
1.445	265.288	0	0	1.445	265.288
11.414	190.838.245	10	139.641	11.424	190.977.886

10.C) Provisión y Castigos.

Provisiones y Castigos	Saldos al	
	31.12.2019 M\$	31.12.2018 M\$
Saldo inicial	522.253	567.232
Saldo Inicial Aqua	430.168	
Provisiones	582.238	151.302
Provisiones y (Castigos) del periodo	(205.791)	(196.281)
Total	1.328.868	522.253

11. SALDOS Y TRANSACCIONES CON ENTIDADES RELACIONADAS

Las transacciones entre la Sociedad y sus subsidiarias, corresponden a operaciones habituales en cuanto a su objeto y condiciones. Las transacciones en el grupo han sido eliminadas en el proceso de consolidación y no se desglosan en esta nota.

11.1 SALDOS Y TRANSACCIONES CON ENTIDADES RELACIONADAS

Los saldos de cuentas por cobrar y por pagar entre la Sociedad y sus Sociedades relacionadas no consolidables son los siguientes:

a) Cuentas por cobrar

País de Origen	Relación	RUT	Sociedad	Moneda Transacción	Tipo de Operación	Total corriente	
						31.12.2019 M\$	31.12.2018 M\$
Chile	Director común	84.356.800-9	Alimentos Watts S.A (a)	Peso chileno	Comercial		137.124
Costa Rica	Accionista común	Extranjera	Biomar Aquacorporación Products S.A.	Dólar Estadounidense	Comercial	274.054	-
Costa Rica	Accionista común	Extranjera	Biomar Group AS	Dólar Estadounidense	Comercial	384.148	-
Totales						658.202	137.124

País de Origen	Relación	RUT	Sociedad	Moneda Transacción	Tipo de Operación	Total No corriente	
						31.12.2019 M\$	31.12.2018 M\$
Chile	Accionista controlador	78.407.260-6	Promotora Doñihue Ltda.	Dólar Estadounidense	Préstamos	13.682.654	-
Totales						13.682.654	-

b) Cuentas por pagar

País de Origen	Relación	RUT	Sociedad	Moneda Transacción	Tipo de Operación	Total corriente	
						31.12.2019 M\$	31.12.2018 M\$
Chile	Director común	84.356.800-9	Alimentos Watts S.A (a)	Peso chileno	Comercial	-	3.746.635
Chile	Accionista controlador	78.407.260-6	Promotora Doñihue Ltda. (b)	Peso chileno	Provisión dividendo	55.212.521	33.028.819
Chile	Accionista no controlador	96.733.090-6	Agrocomercial El Paso S.A. (b)	Peso chileno	Provisión dividendo	852.184	509.787
Costa Rica	Accionista común	Extranjera	Biomar Aquacorporación Products S.A.	Dólar Estadounidense	Comercial	2.039.017	-
Costa Rica	Accionista común	Extranjera	Biomar Aquaculture Corpor S.A.	Dólar Estadounidense	Comercial	100.488	-
Costa Rica	Accionista común	Extranjera	El pelon de la bajura	Dólar Estadounidense	Comercial	898	-
Costa Rica	Accionista común	Extranjera	Asociacion Solidarista de Empleados de AquaChile	Dólar Estadounidense	Comercial	56.526	-
Costa Rica	Accionista común	Extranjera	Biomar Chile S.A.	Dólar Estadounidense	Comercial	419.403	-
Totales						58.681.037	37.285.241

(a) Corresponde a facturas por operaciones del giro.

(b) Los dividendos provisorios, consideran la provisión de dividendos vigente a cada periodo.

c) Transacciones más significativas y sus efectos en resultado.

RUT	Sociedad	Naturaleza de la relación	Naturaleza de la operación	M\$ 31.12.2019		M\$ 31.12.2018	
				Transacciones	Efecto en resultados Ingreso (Costo)	Transacciones	Efecto en resultados Ingreso (Costo)
96.725.160-7	Graneles de Chile S.A.	Accionista común	Venta de materia prima	7.774.308	7.774.308	4.385.955	4.385.955
96.725.160-7	Graneles de Chile S.A.	Accionista común	Compra de materia prima	11.840.504	(11.840.504)	21.647.465	(21.647.465)
96.725.160-7	Graneles de Chile S.A.	Accionista común	Comisión	800.835	(800.835)	1.900.295	(1.900.295)
96.725.160-7	Graneles de Chile S.A.	Parte relacionada	Demurrage por pagar	709.940	(709.940)	-	-
79.806.660-9	Barros y Errazuriz Abogados Ltda.	Director común	Honorarios Asesorías	513.709	(513.709)	30.196	(30.196)
79.923.160-3	Soc. Comercial Las Coscojas Ltda.	Accionista común	Fletes Nacionales	1.750.132	(1.750.132)	2.352.544	(2.352.544)
79.923.160-3	Soc. Comercial Las Coscojas Ltda.	Accionista común	Almacenaje	113	113	-	-
96.787.400-0	Mercoexpress S.A.	Accionista común	Fletes	11.692.752	(11.692.752)	10.482.112	(10.482.112)
96.787.400-0	Mercoexpress S.A.	Accionista común	Almacenaje	711.142	(711.142)	973.057	(973.057)
96.787.400-0	Mercoexpress S.A.	Accionista común	Porteo				
96.909.330-8	Puerto Panul S.A.	Accionista común	Servicios pagados	4.621.876	(4.621.876)	4.421.151	(4.421.151)
76.008.900-1	Agroindustrial y Comercial Superfruit Ltda.	Accionista común	Servicios y ventas	108.941	108.941	86.906	86.906
76.526.470-7	Viña Ventisquero Ltda.	Accionista común	Compra de productos	27.616	(27.616)	40.201	(40.201)
76.526.470-7	Viña Ventisquero Ltda.	Accionista común	Arriendos	15.084	15.084	-	-
78.407.260-6	Promotora Doñihue Ltda.	Accionista controlador	Diferencia de cambio devengada prestamos	564.458	564.458	-	-
78.407.260-6	Promotora Doñihue Ltda.	Accionista controlador	Intereses devengados prestamos	145.435	(145.435)	-	-
78.407.260-6	Promotora Doñihue Ltda.	Accionista controlador	Diferencia de cambio realizada prestamos	450.874	450.874	-	-
78.407.260-6	Promotora Doñihue Ltda.	Accionista controlador	Intereses prestamos	57.041	57.041	-	-
Extranjero	Biomar Aquacorporation Products S.A.	Accionista común	Intereses préstamo	123.542	123.542	-	-
Extranjero	Biomar Aquacorporation Products S.A.	Accionista común	Venta de alimento	693.333	693.333	-	-
Extranjero	Biomar Aquacorporation Products S.A.	Accionista común	Compra de alimento	9.629.545	(9.629.545)	-	-
Extranjero	Aquasea de Costa Rica S.A.	Accionista común	Venta de materia prima	959.885	959.885	-	-
Extranjero	El Pelón de la Bajura S.A.	Accionista común	Compra de insumos	13.477	(13.477)	-	-
Extranjero	Asociación de empleados de Aqua	Accionista común	Venta de insumos	164.723	164.723	-	-
Extranjero	Asociación de empleados de Aqua	Accionista común	Compra de insumos	344.420	(344.420)	-	-

11.2 ADMINISTRACIÓN Y ALTA DIRECCIÓN.

La Sociedad Agrosuper S.A. es administrada por un Directorio compuesto por seis miembros. Los directores permanecerán un período de tres años en sus funciones y podrán ser reelegidos.

El Directorio actual de Agrosuper S.A. fue renovado el 24 de abril de 2017 en la séptima Junta Ordinaria de Accionistas, manteniéndose invariable hasta la emisión de estos estados financieros y está conformado por:

Gonzalo Vial Vial	: Presidente del Directorio
Fernando Barros Tocornal	: Vicepresidente del Directorio
Antonio Tuset Jorratt	: Director
Canio Corbo Lioi	: Director
Verónica Edwards Guzmán	: Director
Juan Claro González	: Director

a) Remuneración del directorio

Al 31 de diciembre de 2019 y 2018, los directores de la matriz han percibido dieta y devengado participaciones en las utilidades, de acuerdo al siguiente detalle:

Nombre	Cargo	31.12.2019		31.12.2018	
		Dieta Directorio M\$	Participación utilidades M\$	Dieta Directorio M\$	Participación utilidades M\$
Sr. Gonzalo Vial Vial	Presidente	130.416	247.689	117.267	196.722
Sr. Fernando Barros Tocornal	Vice Presidente	97.813	185.766	87.948	147.543
Sr. Antonio Tuset Jorratt	Director	65.206	123.845	58.632	98.362
Sr. Canio Corbo Lioi	Director	65.207	123.845	58.632	98.362
Sra. Verónica Edwards Guzmán	Director	65.207	123.845	58.632	98.362
Sr. Juan Claro Gonzalez	Director	65.207	123.845	58.632	98.362
Totales		489.056	928.835	439.743	737.713

b) Remuneración de los Ejecutivos Principales.

Nombre	31.12.2019 M\$	31.12.2018 M\$
Sueldos y salarios	2.111.511	2.068.115
Seguridad social y otras cargas sociales	15.018	17.104
Indemnización por años de servicio	432.834	20.840
Remuneración al personal clave de la gerencia	2.559.363	2.106.059

12. INVENTARIOS

12.1 EL DETALLE DE LOS INVENTARIOS ES EL SIGUIENTE.

	31.12.2019 M\$	31.12.2018 M\$
Materias primas	116.540.996	80.470.558
Productos en proceso	3.808.820	2.096.597
Productos terminados (a)	178.174.783	103.073.131
Fair Value de productos terminados	1.213.239	10.754.524
Materiales, insumos y repuestos	45.358.160	28.300.046
Provisión de obsolescencia (b)	(2.136.059)	(1.568.203)
Totales	342.959.939	223.126.653

La administración de la Sociedad estima que los inventarios serán realizados dentro del plazo de un año.

Al 31 de diciembre de 2019 y 31 de diciembre de 2018, la Sociedad no ha determinado rebajas ni reversos de rebaja de valor en el periodo y no mantiene inventarios entregados en garantía.

- a) Los productos terminados, se encuentran expresados a su valor consolidado, esto es descontados los resultados no realizados, que corresponden a operaciones de compras y ventas a subsidiarias y coligadas
- b) La Sociedad ha constituido provisión de obsolescencia asociada a repuestos consumibles, considerando que no serían utilizados en el proceso productivo.

El movimiento por fair value de producto terminado del periodo es el siguiente:

	31.12.2019 M\$
Saldo inicial fair value productos terminados	10.754.524
Fair Value traspasado desde biológicos a productos terminados	283.969.679
Fair Value de producto terminado proveniente de combinación de negocio	8.466.955
Fair Value de productos terminados cosechados y vendidos con efecto en resultados(a)	(300.713.559)
Diferencia tipo cambio por valorización de productos terminados	(1.264.360)
Saldo final de Fair Value de productos terminados	1.213.239

- a) El cargo a resultado de Fair Value de productos terminados cosechados y vendidos del periodo terminado al 31.12.2018 fue de M\$ (99.764.916).

12.2 COSTO DE INVENTARIO RECONOCIDO COMO GASTO

Los inventarios reconocidos como gasto en costo de operación durante el período terminado al 31 de diciembre de 2019 y 2018, es el siguiente:

	Acumulado 01.01.2019 al 31.12.2019 M\$	Acumulado 01.01.2018 al 31.12.2018 M\$
Productos terminados	1.747.032.857	1.191.220.361

13. ACTIVOS BIOLÓGICOS

13.1 DETALLE DE LOS ACTIVOS BIOLÓGICOS

El detalle de los activos biológicos al 31 de diciembre de 2019 y 31 de diciembre de 2018, es el siguiente:

	Corriente	
	31.12.2019 M\$	31.12.2018 M\$
Actividad Avícola	37.829.065	38.005.264
Actividad Porcina	87.677.412	77.833.642
Actividad Acuícola	571.251.054	216.134.663
Totales	696.757.531	331.973.569

	No Corriente	
	31.12.2019 M\$	31.12.2018 M\$
Actividad Avícola	12.546.743	11.534.969
Actividad Porcina	4.696.740	4.210.071
Actividad Acuícola	19.423.244	3.615.509
Totales	36.666.727	19.360.549

13.2 MOVIMIENTO DE LOS ACTIVOS BIOLÓGICOS

El detalle de los movimientos de los activos biológicos asociadas a las actividades avícola, porcina y acuícola al 31 de diciembre de 2019 y 31 de diciembre de 2018, es el siguiente:

a) Actividad Avícola

	Corriente	
	Desde el 01.01.2019 Al 31.12.2019 M\$	Desde el 01.01.2018 Al 31.12.2018 M\$
Saldo Inicial	38.005.264	31.307.536
Cambios en Activos Biológicos		
Incrementos por Costos de Incubación y Nacimiento	87.219.852	86.323.993
Incrementos por Costos en Etapa de Engorda	368.874.306	379.090.666
Decrementos por envío a Faenación de Activos Biológicos	(456.270.357)	(458.716.931)
Cambios en Activos Biológicos, Total	(176.199)	6.697.728
Saldo Final de Activos Biológicos Corrientes	37.829.065	38.005.264

	No Corriente	
	Desde el 01.01.2019 Al 31.12.2019 M\$	Desde el 01.01.2018 Al 31.12.2018 M\$
Saldo Inicial	11.534.969	10.772.445
Cambios en Activos Biológicos		
Incrementos por Compras y Reposición de Reproductores	20.140.419	19.094.124
Decrementos por Amortización y envío a Faenación de Reproductores	(19.128.645)	(18.331.600)
Cambios en Activos Biológicos, Total	1.011.774	762.524
Saldo Final de Activos Biológicos No Corrientes	12.546.743	11.534.969

b) Actividad Porcina

	Corriente	
	Desde el 01.01.2019 Al 31.12.2019 M\$	Desde el 01.01.2018 Al 31.12.2018 M\$
Saldo Inicial	77.833.642	73.267.913
Cambios en Activos Biológicos		
Incrementos por Costos en Etapa de Engorda	390.319.552	383.426.779
Decrementos por envío a Faenación de Activos Biológicos	(380.475.782)	(378.861.050)
Cambios en Activos Biológicos, Total	9.843.770	4.565.729
Saldo Final de Activos Biológicos Corrientes	87.677.412	77.833.642

	No Corriente	
	Desde el 01.01.2019 Al 31.12.2019 M\$	Desde el 01.01.2018 Al 31.12.2018 M\$
Saldo Inicial	4.210.071	4.297.653
Cambios en Activos Biológicos		
Incrementos por Compras y Reposición de Reproductores	4.479.745	3.733.808
Decrementos por Amortización y envío a Faenación de Reproductores	(3.993.076)	(3.821.390)
Cambios en Activos Biológicos, Total	486.669	(87.582)
Saldo Final de Activos Biológicos No Corrientes	4.696.740	4.210.071

c) Actividad Acuicola

	Corriente	
	Desde el 01.01.2019 Al 31.12.2019 M\$	Desde el 01.01.2018 Al 31.12.2018 M\$
Saldo inicial	216.134.663	109.301.103
Cambios en Activos Biológicos		
Incrementos por costos de incubación y Nacimiento	7.479.164	12.210.401
Fair Value de activos biológicos del ejercicio (a)	308.100.384	112.639.034
Fair Value de activos biológicos traspasados a Inventarios	(283.969.679)	(94.961.369)
Incrementos por compras de biomasa para engorda	18.254.231	49.588.380
Incrementos por costos en Etapa de Engorda	803.100.770	171.637.855
Decremento por envío a Faenación de Activos Biológicos	(497.848.479)	(144.280.741)
Cambios en Activos Biológicos, Total	355.116.391	106.833.560
Saldo Final de Activos Biológicos Corrientes	571.251.054	216.134.663
	No Corriente	
	Desde el 01.01.2019 Al 31.12.2019 M\$	Desde el 01.01.2018 Al 31.12.2018 M\$
Saldo inicial	3.615.509	2.890.415
Cambios en Activos Biológicos		
Incrementos por Compras y Reposición de Reproductores	15.807.735	4.998.538
Decremento por Desove, Traslados y Cosecha		(4.273.444)
Cambios en Activos Biológicos, Total	15.807.735	725.094
Saldo Final de Activos Biológicos No Corrientes	19.423.244	3.615.509

(a) Corresponde a fair value de activos biológicos del ejercicio, y tiene su contrapartida en el estado de resultados según nota 27 (ver estado de resultados segmento acuicola).

13.3 MODELO DE VALORIZACIÓN SALMONES

Hasta el 1 de enero de 2018, el criterio de valorización de la biomasa, valorizar al costo la biomasa con un peso inferior al mínimo de cosecha y para pesos superiores se valorizaba a valor razonable, considerando la biomasa igual o superior a 4,0 kilos RWE para el Salmón Salar y 2,5 kilos RWEs para el Salmón del pacífico o Coho y Truchas al término del periodo se valorizaba considerando los precios de mercado disponibles a la fecha del cierre del ejercicio y descontando los costos de cosecha, procesamiento, empaque, distribución y venta, donde el volumen se ajustaba por el rendimiento del proceso.

A contar de estos estados financieros y de forma comparativa con los estados financieros al 31 de diciembre de 2018 re expresados, la sociedad ha optado por un modelo de flujos descontados o método de valor presente para la determinación del valor razonable. Las estimaciones y el modelo de valorización aplicado para la medición de los activos biológicos son detallados a continuación:

- > El modelo utiliza una tasa de descuento determinada para cada región, que refleja el riesgo por sector geográfico de cultivo, adicionalmente los costos proyectados incluyen un costo teórico de uso de concesiones, conforme a las definiciones contenidas en la NIC 41, permite llevar a valor presente el ajuste a valor a razonable del activo biológico que se encuentre en diferentes etapas de crecimiento.

- > La estimación del valor justo de la biomasa de peces será siempre basada en supuestos, aun cuando el Grupo cuente con suficiente experiencia en la consideración de esos factores. Las estimaciones son aplicadas considerando los siguientes elementos: volumen de biomasa de peces, pesos promedios de la biomasa, distribución al peso de valorización y precios de mercado.
- > El volumen de biomasa de peces a un kilo es estimado en base al número de smolts sembrados en el agua de mar, la estimación de crecimiento acumulado, y el registro de la mortalidad observada en el ciclo, entre otros. La incertidumbre con respecto al volumen de biomasa es normalmente menor en ausencia de eventos masivos de mortalidad o enfermedad.

Los peces en el agua crecen a diferentes tasas y, aun en presencia de buenas estimaciones para el promedio de peso, puede existir cierta dispersión en la calidad y calibre de los peces. Es relevante considerar la distribución del calibre y de la calidad, por cuanto existen diferentes precios en el mercado. Cuando se estima el valor de la biomasa de peces, se considera una distribución normal de calibres o, en su defecto, la distribución de calibre más reciente obtenida en el procesamiento por parte de las plantas de proceso del Grupo.

	31.12.2019 M\$
Saldo inicial FV activos biológicos	25.973.066
Fair Value de activos biológicos proveniente de combinacion de negocio	48.608.893
Fair Value de activos biológicos del ejercicio con efecto en resultados(a)	308.100.384
Diferencia tipo cambio por valorización de activos biológicos	(406.796)
Fair Value de activos biológicos traspasados a Inventarios	(283.969.679)
Saldo final fair value de activos biológicos	98.305.868

En tanto, el (cargo) abono a resultado por Fair Value de activos biológicos del periodo terminado el 31 de diciembre de 2018 es M\$ 112.639.034

13.4 VIDAS ÚTILES Y TASAS DE DEPRECIACIÓN

Actividad Avícola

	Tipos de animales	Vida útil en meses	Vida útil en años
Aves	Gallinas, gallos y pollones (abuelos y abuelas), pollos reproductores	16 meses	1,3 años
	Pavos reproductores	14,5 meses	1,2 años

Actividad Porcina

	Tipos de animales	Vida útil en meses	Vida útil en años
Cerdos	Hembras (abuelas)	10 meses	0,8 año
	Machos (abuelos)	12 meses	1 año
	Reproductores	13 meses	1,1 años

13.5 VALOR BRUTO EN LOS LIBROS Y DEPRECIACIÓN ACUMULADA DE ACTIVOS BIOLÓGICOS NO CORRIENTES.

	31.12.2019			31.12.2018		
	Valor bruto M\$	Depreciación acumulada M\$	Valor neto M\$	Valor bruto M\$	Depreciación acumulada M\$	Valor neto M\$
Actividad Avícola	20.199.071	(7.652.328)	12.546.743	18.149.822	(6.614.853)	11.534.969
Actividad Porcina	7.355.819	(2.659.079)	4.696.740	6.735.713	(2.525.642)	4.210.071
Actividad Acuicola	19.423.244		19.423.244	3.615.509	0	3.615.509
TOTAL	46.978.134	(10.311.407)	36.666.727	28.501.044	(9.140.495)	19.360.549

13.6 CANTIDADES FÍSICAS POR GRUPO DE ACTIVOS BIOLÓGICOS.

Periodo	Pollos			Cerdos		
	Biomasa (Kg)	Unidades	Venta (Kg) (*)	Biomasa (Kg)	Unidades	Venta (Kg) (*)
dic-18	22.762.851	25.292.057	422.782.009	93.840.842	1.762.780	380.253.116
dic-19	22.353.531	24.837.257	434.133.618	100.233.179	1.834.598	378.546.602

Periodo	Pavos			Salmones		
	Biomasa (Kg)	Unidades	Venta (Kg) (*)	Biomasa (Kg)	Unidades	Venta (Kg) (*)
dic-18	13.414.486	2.367.161	66.994.445	50.081.828	60.273.917	43.319.218
dic-19	10.511.399	1.633.425	54.016.172	145.082.613	127.510.710	156.140.155

(*) Los volúmenes de venta son medidos del 1 de enero al cierre del mes indicado.

A la fecha de emisión de los estados financieros, los activos biológicos registrados al costo de producción (cerdos, pollos, pavos y salmón), no presentan deterioros que deban ser reconocidos, de acuerdo a las normas contenidas en NIC 41.

14. ACTIVOS Y PASIVOS POR IMPUESTOS CORRIENTES

Los activos y pasivos por impuestos corrientes y no corrientes al 31 de diciembre de 2019 y 31 de diciembre de 2018 respectivamente se detallan a continuación:

14.1 ACTIVOS POR IMPUESTOS CORRIENTES Y NO CORRIENTES.

	Corriente		No Corriente	
	31.12.2019 M\$	31.12.2018 M\$	31.12.2019 M\$	31.12.2018 M\$
Pagos provisionales mensuales del ejercicio (a)	23.053.174	24.306.546	-	-
Pagos provisionales mensuales años anteriores	1.695.313	758.097	-	-
Otros créditos	593.204	512.442	-	-
IVA crédito fiscal	5.112.077	4.426.326	-	-
IVA Exportadores	40.237.108	28.860.724	-	-
Credito Sence	978.842	892.652	-	-
Crédito Ley Austral	-	-	21.646.984	-
Totales	71.669.718	59.756.787	21.646.984	-

(a) Corresponde al saldo de pagos provisionales mensuales, después de imputación contra la provisión de impuesto a la renta a nivel de RUT.

14.2 PASIVOS POR IMPUESTOS CORRIENTES.

	Corriente	
	31.12.2019 M\$	31.12.2018 M\$
Provisión de Impuesto a la renta	46.910.203	38.778.156
Provisión Impuesto único Art. 21	67.737	20.985
Créditos usados contra el Impuesto a la renta	(37.203.974)	(38.203.631)
Total Pasivos por impuestos corrientes, corrientes	9.773.966	595.510

(a) Corresponde principalmente a pagos provisionales mensuales.

Al 31 de diciembre de 2019 y 31 de diciembre de 2018 no existen pasivos por impuestos no corrientes.

15. ESTADOS FINANCIEROS CONSOLIDADOS .

15.1 INFORMACIÓN FINANCIERA

Los estados financieros consolidados incorporan los estados financieros de la Sociedad matriz y las Sociedades controladas. A continuación se incluye información o

Saldos al 31 de Diciembre de 2019.

Rut	Sociedad	Utilidad País origen	Relación	Moneda funcional	% participación	
					directo	indirecto
76.126.154-1	Agrosuper S.P.A.	Chile	Subsidiaria directa	Peso Chileno	100,00%	0,00%
76.129.582-9	Pesquera Los Fiordos Ltda.	Chile	Subsidiaria directa	Peso Chileno	99,99%	0,01%
79.872.420-7	Exportadora Los Fiordos Ltda.	Chile	Subsidiaria indirecta	Dólar estadounidense	0,00%	100,00%
77.805.520-1	Agrocomercial AS Ltda.	Chile	Subsidiaria directa	Peso Chileno	99,99%	0,01%
88.680.500-4	Agrícola Súper Ltda.	Chile	Subsidiaria indirecta	Peso Chileno	0,00%	100,00%
78.429.980-5	Agro Tantehue Ltda.	Chile	Subsidiaria indirecta	Peso Chileno	0,00%	100,00%
82.366.700-0	Sopraval S.A.	Chile	Subsidiaria indirecta	Peso Chileno	0,00%	99,79%
77.476.390-2	Procesadora de Alimentos del Sur Ltda.	Chile	Subsidiaria indirecta	Peso Chileno	0,00%	100,00%
78.483.600-2	Faenadora San Vicente Ltda.	Chile	Subsidiaria indirecta	Peso Chileno	0,00%	100,00%
78.408.440-K	Faenadora Lo Miranda Ltda.	Chile	Subsidiaria indirecta	Peso Chileno	0,00%	100,00%
76.676.350-2	Agrícola Purapel del Maule Ltda.	Chile	Subsidiaria indirecta	Peso Chileno	0,00%	100,00%
79.984.240-8	Agrosuper Comercializadora de Alimentos Ltda.	Chile	Subsidiaria indirecta	Peso Chileno	0,00%	100,00%
92.870.000-3	Serv. de Marketing AS Ltda	Chile	Subsidiaria indirecta	Peso Chileno	0,00%	100,00%
79.872.410-k	Elaboradora de Alimentos Doñihue Ltda.	Chile	Subsidiaria indirecta	Peso Chileno	0,00%	100,00%
76.278.340-1	Transportes AS Ltda.	Chile	Subsidiaria indirecta	Peso Chileno	0,00%	100,00%
76.688.951-4	Inv. Agrosuper Internac. Ltda.	Chile	Subsidiaria indirecta	Peso Chileno	0,00%	100,00%
79.561.890-2	Comercializadora de Alimentos Lo Miranda Ltda.	Chile	Subsidiaria indirecta	Peso Chileno	0,00%	100,00%
78.831.670-4	Inversiones Sagunto S.A.	Chile	Subsidiaria indirecta	Peso Chileno	0,00%	100,00%
Extranjera	Inversiones Eurosuper SL	España	Subsidiaria indirecta	Euro	0,00%	100,00%
Extranjera	Agro Europa SPA	Italia	Subsidiaria indirecta	Euro	0,00%	79,60%
Extranjera	Alimentos Euroagro SL	España	Subsidiaria indirecta	Euro	0,00%	100,00%
Extranjera	Andes Asia INC	Japon	Subsidiaria indirecta	Yen	0,00%	100,00%
Extranjera	Agro América LLC	EEUU	Subsidiaria indirecta	Dólar estadounidense	0,00%	100,00%
Extranjera	Agrosuper Shangai	China	Subsidiaria indirecta	Yuan Chino	0,00%	100,00%
Extranjera	Agrosuper Asia Limited	China	Subsidiaria indirecta	Dólar estadounidense	0,00%	100,00%
Extranjera	Agrosuper Brasil Representação de Productos Alimenticios Ltda.	Brasil	Subsidiaria indirecta	Real	0,00%	100,00%
Extranjera	Productos Alimenticios Súper R.L.	Mexico	Subsidiaria indirecta	Peso mexicano	0,00%	100,00%
Extranjera	Andes, Asesorías y Servicios Ltda.	Mexico	Subsidiaria indirecta	Peso mexicano	0,00%	100,00%
86.247.400-7	Empresa Aquachile S.A	Chile	Subsidiaria Directa	USD	99,999%	0,001%
96.509.550-0	Aguas Claras S.A.	Chile	Subsidiaria indirecta	USD	0,00%	100,00%
78.512.930-k	Procesadora Hueñocoihue SpA.	Chile	Subsidiaria indirecta	USD	0,00%	100,00%
76.794.910-3	Aquainnovo S.A.	Chile	Subsidiaria indirecta	USD	0,00%	100,00%
99.595.500-8	Piscicultura Aquasan S.A.	Chile	Subsidiaria indirecta	USD	0,00%	100,00%
79.800.600-2	AquaChile S.A.	Chile	Subsidiaria indirecta	USD	0,00%	100,00%
Extranjero	AquaChile Inc.	EEUU	Subsidiaria indirecta	USD	0,00%	100,00%
96.519.280-8	Antarfish S.A.	Chile	Subsidiaria indirecta	USD	0,00%	100,00%
88.274.600-3	Antarfood S.A.	Chile	Subsidiaria indirecta	USD	0,00%	100,00%
87.782.700-3	Procesadora Aguas Claras Ltda.	Chile	Subsidiaria indirecta	USD	0,00%	100,00%
76.495.180-8	Servicios Aguas Claras S.A.	Chile	Subsidiaria indirecta	USD	0,00%	100,00%
79.728.530-7	Salmones Maullín Ltda	Chile	Subsidiaria indirecta	USD	0,00%	100,00%
Extranjero	Grupo ACI S.A.	Costa Rica	Subsidiaria indirecta	USD	0,00%	79,96%
76.127.961-0	Inversiones Salmones Australes Ltda.	Chile	Subsidiaria indirecta	USD	0,00%	100,00%
76.300.265-9	Laboratorio Antares S.A.	Chile	Subsidiaria indirecta	USD	0,00%	100,00%
76.452.811-5	Centro de Innovación Aquainnovo-Biomar S.A.	Chile	Subsidiaria indirecta	USD	0,00%	100,00%
78.754.560-2	Servicios de Acuicultura Acuimag S.A.	Chile	Subsidiaria indirecta	USD	0,00%	100,00%
76.125.666-1	Salmones Reloncavi SPA	Chile	Subsidiaria indirecta	USD	0,00%	100,00%

detallada de las Subsidiarias al 31 de diciembre de 2019 y 31 de diciembre de 2018.

Activos corrientes	Activos no corrientes	Pasivos corrientes	Pasivos no corrientes	Patrimonio	Ingresos ordinarios	Utilidad (pérdida) neta periodo	Gasto por Impuesto a la renta	Gastos de Capital (Capital pagado)	Utilidad (pérdida) Antes de impuesto
1.961	170.120	31.339	55.086	73.344	-	12.313	(96)	1.000	12.217
5.620	439.383.540	10.996	-	427.884.944	-	11.493.220	13.996	182.299.955	11.507.216
595.507.983	316.284.087	401.801.790	101.576.006	391.642.022	505.068.796	16.772.252	12.693.131	267.915.566	29.465.383
175.199.848	1.326.133.551	238.564.033	707.751	1.123.250.896	451.305.833	138.810.719	6.719.469	891.870.047	145.530.188
380.275.173	465.383.039	86.812.116	101.773.656	605.406.980	775.233.268	51.665.459	14.139.226	192.268.224	65.804.686
9.360.104	2.089.213	4.676.701	490.293	5.282.205	24.826.877	1.000.118	276.989	522.590	1.277.106
103.785.690	113.746.418	36.187.680	9.778.422	162.592.487	139.629.397	8.973.519	2.089.629	32.068.230	11.063.148
24.185.785	34.326.546	19.761.195	8.661.446	27.543.306	70.456.102	2.546.384	789.839	18.716.075	3.336.223
29.713.939	58.401.844	28.965.509	20.598.131	34.251.844	97.376.318	4.300.299	1.381.252	5.898.593	5.681.551
19.888.474	86.329.310	45.784.760	23.267.324	33.074.719	107.183.964	4.090.982	1.283.469	11.217.140	5.374.451
371.947	11.799.516	177.524	622	12.120.025	-	(126.708)	(81.793)	14.043.297	(208.502)
792.493.712	76.769.947	668.206.269	41.439.968	98.536.189	1.592.016.873	61.081.234	22.370.452	68.158.755	83.451.686
1.898.519	1.952.310	373.245	171.875	2.929.452	1.196.535	376.258	113.700	207.368	489.957
26.439.979	9.709.627	15.240.353	4.660.692	13.936.688	51.228.344	2.311.873	741.665	1.240.398	3.053.538
1.081.576	2.064.546	63.952	338.322	2.366.222	782.169	377.627	109.133	2.585.000	486.760
77.425	18.178.407	122.630	-	13.133.111	-	5.000.090	53.755	2.757.022	5.053.844
23.840	1.669.928	-	-	1.190.068	-	503.700	-	262.472	503.700
48	138.643.935	411	-	131.898.100	-	6.745.473	-	937.002	6.745.473
29.738	12.965.047	40.582	-	7.686.093	-	5.268.109	-	4.443	5.268.109
17.347.143	21.374	14.882.058	-	1.108.338	90.513.658	1.378.121	533.167	839.580	1.911.288
52.379	-	845	226.105	167.183	-	(7.387)	-	4.199	(7.387)
51.442.950	91.896	49.535.997	-	1.518.294	64.233.765	480.554	242.442	68.800	722.996
21.515.625	27.711	17.843.326	-	2.866.599	123.788.497	833.411	318.269	149.748	1.151.680
24.832.188	1.833	20.385.538	-	1.382.743	93.864.521	3.065.741	1.019.441	536.550	4.085.182
964.180	6.447.332	780.385	-	3.023.498	1.629.409	3.607.628	-	568.861	3.607.628
26.352	-	1.011	-	35.456	-	(10.115)	878	32.080	(9.237)
13.868.949	41.604	9.713.232	-	3.618.001	46.894.256	579.320	278.714	132	858.034
86.109	11.362	71.265	-	22.870	557.298	3.335	18.392	119	21.727
776.375.898	429.442.133	538.958.131	32.968.145	633.891.755	84.799.464	5.441.715	1.313.936	532.805.681	6.755.651
60.696.778	22.396.509	56.653.892	1.636.527	24.802.869	861.510	725.666	(272.305)	14.431.961	997.970
11.550.418	10.282.873	15.611.682	3.004.789	3.216.821	1.042.501	247.251	(93.523)	5.884.321	340.774
1.425.087	1.714.895	4.773.034	-	1.633.052	45.777	(43.165)	15.965	886.467	(59.129)
39.681.016	14.110.251	50.529.412	1.151.543	2.110.312	4.097.138	(362.527)	133.711	3.625.961	(496.239)
28.074.068	30.492.172	30.385.813	1.140.249	27.040.179	444.285	(2.018.697)	769.903	40.269.615	(2.788.599)
48.233.925	120.028	45.331.081	-	3.022.872	2.513.560	991.222	(206.276)	149.748	1.197.498
7.497.918	11.507.965	1.288.753	-	17.717.130	-	737.446	1.011	692.638	736.435
16.691.811	7.262.878	23.857.959	344.329	247.598	505.668	(869.254)	346.214	2.230.039	(1.215.468)
42.629.036	7.114.280	39.601.423	1.335.240	8.806.653	2.830.999	2.188.064	(809.284)	3.278.278	2.997.348
13.560.699	5.475.493	33.786.714	-	14.750.522	639.221	(1.055.711)	390.468	16.187	(1.446.179)
7.050.900	19.987.137	21.860.790	1.354.079	3.823.167	234.304	(326.147)	42.118	20.693.740	(368.265)
16.926.633	29.109.252	22.607.755	15.519.102	7.909.028	2.731.225	(609.011)	(32.980)	8.209.373	(576.031)
940.538	84.829.675	20.569	-	83.868.568	-	(404.872)	(323.040)	28.517.987	(81.832)
857.723	87.028	266.583	-	678.168	50.318	(2.058)	761	155.387	(2.819)
2.238.795	3.859.249	562.874	-	5.535.169	34.901	(24.070)	8.903	6.870.385	(32.973)
144.070.778	94.574.682	149.925.827	19.238.905	69.480.728	5.482.561	3.211.856	(2.190.573)	75.333.858	5.402.429
5.518.027	16.443.269	18.345.352	4.488.468	872.524	1.934.081	1.000.437	(369.514)	9.323.335	1.369.951

Saldos al 31 de diciembre de 2018.

Rut	Sociedad	Utilidad País origen	Relación	Moneda funcional	% participación	
					directo	indirecto
76.126.154-1	Agrosuper S.P.A.	Chile	Subsidiaria directa	Peso Chileno	100,00%	0,00%
76.129.582-9	Pesquera Los Fiordos Ltda.	Chile	Subsidiaria directa	Peso Chileno	99,99%	0,01%
79.872.420-7	Exportadora Los Fiordos Ltda.	Chile	Subsidiaria indirecta	Dólar estadounidense	0,00%	100,00%
77.805.520-1	Agrocomercial AS Ltda.	Chile	Subsidiaria directa	Peso Chileno	99,99%	0,01%
88.680.500-4	Agrícola Súper Ltda.	Chile	Subsidiaria indirecta	Peso Chileno	0,00%	100,00%
78.429.980-5	Agro Tantehue Ltda.	Chile	Subsidiaria indirecta	Peso Chileno	0,00%	100,00%
82.366.700-0	Sopraval S.A.	Chile	Subsidiaria indirecta	Peso Chileno	0,00%	99,79%
77.476.390-2	Procesadora de Alimentos del Sur Ltda.	Chile	Subsidiaria indirecta	Peso Chileno	0,00%	100,00%
78.483.600-2	Faenadora San Vicente Ltda.	Chile	Subsidiaria indirecta	Peso Chileno	0,00%	100,00%
78.408.440-K	Faenadora Lo Miranda Ltda.	Chile	Subsidiaria indirecta	Peso Chileno	0,00%	100,00%
76.676.350-2	Agrícola Purapel del Maule Ltda.	Chile	Subsidiaria indirecta	Peso Chileno	0,00%	100,00%
79.984.240-8	Agrosuper Comercializadora de Alimentos Ltda.	Chile	Subsidiaria indirecta	Peso Chileno	0,00%	100,00%
92.870.000-3	Serv. de Marketing AS Ltda	Chile	Subsidiaria indirecta	Peso Chileno	0,00%	100,00%
79.872.410-k	Elaboradora de Alimentos Doñihue Ltda.	Chile	Subsidiaria indirecta	Peso Chileno	0,00%	100,00%
76.278.340-1	Transportes AS Ltda.	Chile	Subsidiaria indirecta	Peso Chileno	0,00%	100,00%
76.688.951-4	Inv. Agrosuper Internac. Ltda.	Chile	Subsidiaria indirecta	Peso Chileno	0,00%	100,00%
79.561.890-2	Comercializadora de Alimentos Lo Miranda Ltda.	Chile	Subsidiaria indirecta	Peso Chileno	0,00%	100,00%
Extranjera	Inversiones Eurosuper SL	España	Subsidiaria indirecta	Euro	0,00%	100,00%
Extranjera	Agro Europa SPA	Italia	Subsidiaria indirecta	Euro	0,00%	79,60%
Extranjera	Alimentos Euroagro SL	España	Subsidiaria indirecta	Euro	0,00%	100,00%
Extranjera	Andes Asia INC	Japon	Subsidiaria indirecta	Yen	0,00%	100,00%
Extranjera	Agro América LLC	EEUU	Subsidiaria indirecta	Dólar estadounidense	0,00%	100,00%
Extranjera	Agrosuper Shangai	China	Subsidiaria indirecta	Yuan Chino	0,00%	100,00%
Extranjera	Agrosuper Asia Limited	China	Subsidiaria indirecta	Dólar estadounidense	0,00%	100,00%
Extranjera	Agrosuper Brasil Representação de Productos Alimenticios Ltda.	Brasil	Subsidiaria indirecta	Real	0,00%	100,00%
Extranjera	Productos Alimenticios Súper R.L.	Mexico	Subsidiaria indirecta	Peso mexicano	0,00%	100,00%
Extranjera	Andes, Asesorías y Servicios Ltda.	Mexico	Subsidiaria indirecta	Peso mexicano	0,00%	100,00%

15.2 INFORMACIÓN GENERAL DE LAS PRINCIPALES SUBSIDIARIAS

Agrícola Super Ltda. (Ex Agrícola Super Pollo Ltda) fue constituida el 12 de febrero de 1982 ante Notario Público Sr. Sergio Rodriguez Garcés. El objeto de la Sociedad es la explotación y comercialización en forma directa o a través de otras personas de toda clase de bienes muebles, especialmente aquellos derivados o que digan relación o estén vinculados con la agricultura y la alimentación; la Administración, explotación, comercialización en forma directa y a través de otra personas de toda clase de bienes raíces agrícolas, de animales, forestación, fruticultura y agroindustria en general; además de la prestación de servicios en general y cualquier otra actividad que los socios acuerden.

Agrosuper Comercializadora de Alimentos Ltda., fue constituida según escritura pública del 10 de abril de 1990, protocolizada ante notario Señor Aliro Veloso Muñoz. El objeto de la sociedad es la compra, venta, comercialización y distribución en forma directa o indirecta o a través de terceras personas, por cuenta propia o ajena, toda clase de bienes, mercaderías y productos alimenticios, además de la prestación de servicios en general y cualquier otra actividad que los socios acuerden.

Agrocomercial AS Ltda. fue constituida con fecha 6 de agosto de 2002 por escritura pública ante notario de Santiago Sra. Antonia Mendoza Escalas. El objeto de la Sociedad es la Adquisición, comercialización y venta de aves, cerdos y animales en general; la adquisición, administración y explotación

Activos corrientes	Activos no corrientes	Pasivos corrientes	Pasivos no corrientes	Patrimonio	Ingresos ordinarios	Utilidad (pérdida) neta periodo	Gasto por Impuesto a la renta	Gastos de Capital (Capital pagado)	Utilidad (pérdida) Antes de impuesto
1.913	160.829	31.339	52.498	66.373		12.432	-	1.000	12.432
38.128	355.819.473	17.068	-	305.707.885		49.222.609	-	182.299.955	49.222.609
305.950.833	236.825.449	131.508.125	57.390.330	303.834.366	239.239.958	50.043.461	11.667.390	248.603.918	61.710.851
116.770.054	1.222.174.345	214.687.221	2.599.391	1.025.895.862	436.945.853	95.671.456	4.861.956	891.870.047	100.533.412
347.623.139	467.194.853	110.998.518	99.100.509	571.207.204	751.108.897	33.511.761	7.674.889	192.268.224	41.186.650
6.621.711	4.653.089	5.256.176	736.418	3.579.069	24.526.773	1.703.136	674.505	522.590	2.377.641
79.996.291	128.899.235	36.183.236	10.119.802	162.618.708	161.859.909	26.221	2.195	32.068.230	24.026
14.032.797	36.793.642	14.534.340	8.748.793	27.209.942	65.184.508	333.364	480.188	18.716.075	813.552
18.035.379	60.339.714	24.954.743	19.168.506	34.090.595	85.464.950	161.249	796.468	5.898.593	957.717
26.871.154	60.564.699	32.038.790	22.322.345	32.346.633	94.657.901	728.086	741.004	11.217.140	1.469.090
295.827	11.519.302	204.782	622	11.651.151		41.426	-	14.043.297	41.426
406.958.107	83.603.623	342.026.658	51.335.399	72.207.052	1.397.146.226	24.992.622	9.718.730	68.158.755	34.711.352
1.519.884	1.936.387	354.373	172.446	2.529.199	1.302.461	400.252	126.815	207.368	527.067
35.332.146	10.182.223	20.428.326	11.149.354	11.756.405	53.503.276	2.180.283	745.970	1.240.398	2.926.253
558.102	2.170.228	73.874	288.235	2.091.352	740.520	274.870	57	2.585.000	274.927
2.465	12.585.123	4.781	-	9.252.446		3.744.618	-	2.757.022	3.744.618
19.984	1.121.740	18	22.031	910.353		255.238	-	262.472	255.238
309.699	7.458.399	3.249	-	5.759.258		2.519.954	-	2.531.656	2.519.954
31.861.511	13.773	29.875.794	-	1.075.239	146.590.508	924.252	261.245	794.750	1.185.497
51.370	-	-	209.184	151.914		5.900	-	3.974	5.900
26.476.653	75.757	25.152.115	-	1.034.136	51.177.279	366.160	191.456	62.900	557.616
32.372.194	15.419	29.772.450	-	1.184.588	160.677.490	1.430.576	329.309	138.954	1.759.885
8.156.973	730	6.983.893	-	779.527	35.227.483	394.282	136.891	504.850	531.173
770.505	2.574.105	603.432	-	1.979.523	1.567.365	768.597	-	527.857	768.597
36.174	-	1.658	-	43.645		9.129	-	30.889	9.129
6.804.610	45.001	3.744.505	-	2.567.837	36.581.656	537.336	230.208	118	767.544
92.050	7.245	79.126	-	19.538	423.444	632	17.585	106	18.217

de bienes raíces propios o de terceros y la explotación de negocios agroindustriales. Cabe señalar que a contar de febrero de 2012, Agrocomercial AS Limitada, es la Sociedad Holding en donde se radican los negocios correspondientes al segmento carnes del Grupo.

Procesadora de Alimentos del Sur Ltda., (Ex Faenadora Rosario Ltda.) fue constituida con fecha 13 de julio de 2000 como sociedad de responsabilidad limitada por escritura pública, protocolizada ante notario público Sr. Antonieta Mendoza Escalas. El objeto de la Sociedad es la faenación y conservación en frío de carnes y productos complementarios de aves, ganado y animales en general, como porcinos, ovinos, bovinos, y subproductos, la explotación de establecimientos agroindustriales y frigoríficos, para la faenación, procesamiento y conservación de carnes en general, y subproductos, la comercialización, distribución, adquisición, importación y exportación, ya sea directamente o a través de terceras personas, de productos cárnicos propios o de terceros, como subproductos de los mismos, la prestación de servicios en general.

Faenadora Lo Miranda Ltda. fue constituida con fecha 04 de agosto de 1993 como sociedad de responsabilidad limitada por escritura pública, protocolizada ante notario público Sr. Félix Jara Cadot. El objeto de la Sociedad es la faenación, conservación en frío, distribución, importación y exportación de carne y productos complementarios de aves, ganado y animales en general, la explotación de establecimiento agroindustriales y frigoríficos para la faenación de carnes en general, la prestación de servicios en general y actividades que acuerden los socios.

1

2

3

4

5

6

7

8

9

Faenadora San Vicente Ltda. fue constituida con fecha 01 de marzo de 1994. El objeto social es la faenación, conservación en frío, comercialización, distribución e importación, por cuenta propia o ajena, de aves y de sus subproductos, la prestación de servicios en general y otras actividades que acuerden los socios.

Elaboradora de Alimentos Doñihue Ltda. fue constituida con fecha 9 de enero de 1989. El objeto de la Sociedad es la elaboración de alimentos embutidos y cecinas.

Pesquera Los Fiordos Ltda. se crea el 25 de octubre de 2010, mediante la división y modificación de la sociedad Agrícola Agrosuper S.A., la cual se detalla en el primer punto de esta Nota. Pesquera Los Fiordos Ltda. es la Sociedad Holding en donde se radican los negocios correspondientes al segmento acuícola del Grupo.

Exportadora Los Fiordos Ltda. fue constituida con fecha 9 de enero de 1989 según escritura publicó otorgada ante Notario Público Sr. Aliro Veloso Muñoz. El objeto de la Sociedad es la extracción, cultivo y pesca de seres u organismos que tengan en el agua su medio normal de vida; la congelación, conservación, elaboración y transformación de esos seres u organismos; la exploración de una industria pesquera en general y sus derivados; elaboración de harina y aceite de pescado.

Sopraval S.A. la Sociedad fue constituida mediante escritura pública de fecha 20 de julio de 1967, como Sociedad de Productores Avícolas de Valparaíso Limitada. Con fecha 31 de Diciembre 1992 la Sociedad procedió a modificar su escritura social, transformándose en Sociedad anónima cerrada, modificando su razón social de Sopraval Ltda. a Sopraval S.A. Posteriormente con fecha 22 de marzo de 1993 se efectuó la transformación a Sociedad anónima abierta inscribiéndose en el registro de valores bajo el número 449, quedando sujeta a la fiscalización de la Superintendencia de Valores y Seguros de Chile. Actualmente la Sociedad tiene su domicilio social en J. J. Godoy S/N "La Calera", Región de Valparaíso, Chile. Con fecha 29 de Agosto de 2011, la subsidiaria Sopraval S.A., se acordó solicitar la cancelación voluntaria de la inscripción en el Registro de Valores llevado por la Superintendencia de Valores y Seguros, el objeto social es la cría de aves de corral para la producción de carne de pavo y fabricación de cecinas de pavo.

Las subsidiarias extranjeras Agro América LLC, Agro Europa SPA, Alimentos Euroagro SL, Inversiones Eurosuper SL, Productos Alimenticios Super Ltda. Andes y Asesorías y Servicios Ltda., Andes Asia INC, Agrosuper Asia Limited, Agrosuper Brasil Representação de Productos Alimenticios Ltda., y Agrosuper Shanghai Limited, tienen como objeto social es la importación, posterior venta y distribución de productos alimenticios derivados del pollo, pavo, cerdo, vacuno, salmón y en general de cualquier producto que tenga relación con el ramo de la alimentación, así como la realización de actividades de intermediación relacionadas con los dichos productos y la representación de otras sociedades, sus productos, marcas y licencias.

Empresas Aqua Chile S.A., RUT 86.247.400-7, es una sociedad que se constituyó originalmente como sociedad anónima cerrada bajo razón social de Fischer Hermanos Limitada, mediante escritura pública de fecha 20 de julio de 1979, otorgada en la Notaría de Coyhaique de don Patricio Olate Melo. Un extracto de dicha escritura fue inscrito en el Registro de Comercio del Conservador de Bienes Raíces de Coyhaique, a fojas 38 N°34, y publicado en el Diario Oficial de fecha 3 de agosto de 1979. Tiene como objeto social la producción y comercialización del Salmón, participando en toda su cadena de producción, siendo actualmente la mayor empresa de dicha industria en Chile.

16. INVERSIONES EN ASOCIADAS CONTABILIZADAS POR EL METODO DE LA PARTICIPACION

16.1 DETALLE DE LAS INVERSIONES EN ASOCIADAS.

Al 31 de diciembre de 2019 y 31 de diciembre de 2018, la inversión en asociadas, corresponde a Puerto Las Losas S.A., según el siguiente detalle:

Al 31 de Diciembre de 2019

Rut	Sociedades	País de Origen	Moneda funcional	Porcentaje de Participación %	Saldo al 01.01.2019 M\$	Participación en resultados M\$	Dividendos declarados M\$	Otros incrementos (decrementos) M\$	Diferencia de conversión M\$	Saldo al 31.12.2019 M\$
76.498.850-7	Puerto Las Losas S.A.	Chile	Dólar estadounidense	49,00	16.948.925	144.183			1.316.600	18.409.708
76.125.666-1	Benchmark Genetics Chile S.A	Chile	Dólar estadounidense	51,00		(822.261)		822.261		-
Totales					16.948.925	(678.078)	-	822.261	1.316.600	18.409.708

Al 31 de Diciembre de 2018

Rut	Sociedades	País de Origen	Moneda funcional	Porcentaje de Participación %	Saldo al 01.01.2018 M\$	Participación en resultados M\$	Dividendos declarados M\$	Otros incrementos (decrementos) M\$	Diferencia de conversión M\$	Saldo al 31.12.2018 M\$
76.498.850-7	Puerto Las Losas S.A.	Chile	Dólar estadounidense	49,00	15.031.400	(39.063)		-	1.956.588	16.948.925
Totales					15.031.400	(39.063)	-	-	1.956.588	16.948.925

16.2 INFORMACIÓN FINANCIERA DE LAS ASOCIADAS.

Al 31 de Diciembre de 2019

Rut	Sociedades	Activos corrientes M\$	Activos no corrientes M\$	Pasivos corrientes M\$	Pasivos no corrientes M\$	Ingresos ordinarios M\$	Utilidad (pérdida) neta año M\$
76.498.850-7	Puerto Las Losas S.A.	5.159.567	32.813.531	122.045	280.029	5.918.790	294.251
		5.159.567	32.813.531	122.045	280.029	5.918.790	294.251

Al 31 de Diciembre de 2018

Rut	Sociedades	Activos corrientes M\$	Activos no corrientes M\$	Pasivos corrientes M\$	Pasivos no corrientes M\$	Ingresos ordinarios M\$	Utilidad (pérdida) neta año M\$
76.498.850-7	Puerto Las Losas S.A.	4.508.363	30.602.534	261.234	259.844	2.634.568	(79.721)
		4.508.363	30.602.534	261.234	259.844	2.634.568	(79.721)

17. ACTIVOS INTANGIBLES DISTINTOS DE LA PLUSVALIA

17.1 DETALLE DE ACTIVOS INTANGIBLES DISTINTOS DE LA PLUSVALÍA

	31.12.2019		
	Valor bruto M\$	Amortización acumulada / deterioro del valor M\$	Valor neto M\$
Concesiones de acuicultura (a)	338.890.511	-	338.890.511
Concesiones de minería	209.062		209.062
Derechos de agua y servidumbre	9.264.475	-	9.264.475
Proyectos informáticos	31.788.436	(13.513.013)	18.275.423
Marcas	44.665.545	(9.144)	44.656.401
Otros activos intangibles	3.616.384	(1.386.064)	2.230.320
Totales	428.434.413	(14.908.221)	413.526.192

	31.12.2018		
	Valor bruto M\$	Amortización acumulada / deterioro del valor M\$	Valor neto M\$
Concesiones de acuicultura	88.709.429	-	88.709.429
Concesiones de minería	209.062		209.062
Derechos de agua y servidumbre	6.557.596	-	6.557.596
Proyectos informáticos	29.643.848	(10.905.488)	18.738.360
Marcas (b)	5.098.755	-	5.098.755
Otros activos intangibles	1.363.334	(668.680)	694.654
Totales	131.582.024	(11.574.168)	120.007.856

(a) Al 31 de diciembre de 2019, se incluyen 192 concesiones acuícolas de Empresas Aqua Chile S.A. diversificadas en las regiones de los Lagos, Aysén y Magallanes.

(b) Al 31 de diciembre de 2019, se incluyen principalmente marcas de Empresas AquaChile, registrada a su valor justo que tenía a la fecha de adquisición según informe de asignación del precio de compra (PPA) realizado por un tercero independiente. En función del plan de negocio de largo plazo y las proyecciones comerciales se estableció una vida útil indefinida para esta marca.

17.2 MOVIMIENTO DE LOS ACTIVOS INTANGIBLES DISTINTOS DE LA PLUSVALÍA

Los movimientos de los activos intangibles identificables al 31 de diciembre de 2019 y 31 de diciembre de 2018, es el siguiente:

Al 31 de Diciembre de 2019	Concesiones de minería	Concesiones de acuicultura M\$	Derechos de de Agua M\$	Proyectos informáticos M\$	Marcas M\$	Otros Intangibles M\$	Totales M\$
Saldo inicial al 1° de enero de 2019	209.062	88.709.429	6.557.596	18.738.360	5.098.755	694.654	120.007.856
Adiciones	-	253.323.228	2.530.884	2.161.811	39.557.646	1.536.415	299.109.984
Amortización	-	(1.147.976)	-	(2.651.275)	-	(749)	(3.800.000)
Otros aumentos (disminuciones)	-	(1.994.170)	175.995	26.527	-	-	(1.791.648)
Saldo final al 31 de Diciembre de 2019	209.062	338.890.511	9.264.475	18.275.423	44.656.401	2.230.320	413.526.192

Al 31 de Diciembre de 2018	Concesiones de minería	Concesiones de acuicultura M\$	Derechos de de Agua M\$	Proyectos informáticos M\$	Marcas M\$	Otros Intangibles M\$	Totales M\$
Saldo inicial al 1° de enero de 2018	209.062	4.913.108	3.729.582	8.369.126	5.098.755	694.654	23.014.287
Adiciones	-	83.156.799	2.720.162	12.414.672	-	-	98.291.633
Amortización	-	(57.717)	(20.127)	(2.045.477)	-	-	(2.123.321)
Otros aumentos (disminuciones)	-	697.239	127.979	39	-	-	825.257
Saldo final al 31 de diciembre de 2018	209.062	88.709.429	6.557.596	18.738.360	5.098.755	694.654	120.007.856

17.3 AMORTIZACIÓN DE LOS ACTIVOS INTANGIBLES DISTINTOS DE LA PLUSVALÍA

Para los activos intangibles con vida útil indefinida, se realiza la prueba de deterioro de valor, ya sea individualmente o a nivel de unidad generadora de efectivo ("UGE").

Los activos intangibles con vidas finitas son amortizados durante la vida útil económica y su deterioro es evaluado cada vez que existen indicadores que el activo intangible puede estar deteriorado. El período de amortización y el método de amortización de un activo intangible con vida útil finita son revisados por lo menos al cierre de cada ejercicio financiero.

Los períodos de amortización de los intangibles son:

Proyecto informático - SAP, corresponde a desembolsos del Proyecto SAP, los cuales se amortizan en función de los beneficios y uso estimado.

Para la adquisición que se efectúa a través de la compra de Sopraval S.A, la definición de activos identificables dio origen al reconocimiento de la marca Sopraval, la cual no se amortiza, ya que de acuerdo al estudio realizado por terceros independientes, su vida útil es indefinida.

17.4 DESEMBOLSO POR INVESTIGACIÓN Y DESARROLLO.

El detalle de los desembolsos por investigación y desarrollo es el siguiente:

	31.12.2019 M\$	31.12.2018 M\$
Carnes	2.839.487	2.414.256
Acuícola	590.172	310.352
	3.429.659	2.724.608

Estos desembolsos son amortizados durante el ejercicio.

18. PLUSVALIA

18.1 DETALLE DE PLUSVALÍA

El detalle de la plusvalía al 31 de diciembre de 2019 y 31 de diciembre de 2018, es el siguiente:

31 de Diciembre de 2019

Controladora	Subsidiaria	31.12.2019 Plusvalía M\$
Agrosuper Comercializadora de Alimentos Ltda.	Comercial Geiser S.A.	13.567.392
Agrosuper S.A.	Sopraval S.A.	16.567.358
Agrosuper S.A.	Empresas AquaChile S.A.	228.022.034
Empresas AquaChile S.A.	Salmones Reloncaví SpA	24.298.587
		282.455.371

31 de Diciembre de 2018

Controladora	Subsidiaria	31.12.2018 Plusvalía M\$
Comercial Geiser S.A.	Comercial Geiser S.A.	13.567.392
Sopraval S.A.	Sopraval S.A.	16.567.358
		30.134.750

18.2 MOVIMIENTO DE LA PLUSVALÍA

Movimiento al 31.12.2019

Controladora	Subsidiaria	Saldo al 01.01.2019 M\$	Incorporación M\$	Diferencia de cambio por conversión M\$	Saldo al 31.12.2019 M\$
Agrosuper Comercializadora de Alimentos Ltda.	Comercial Geiser S.A.	13.567.392	-	-	13.567.392
Agrosuper S.A.	Sopraval S.A.	16.567.358	-	-	16.567.358
Agrosuper S.A.	Empresas AquaChile	-	204.762.355	23.259.679	228.022.034
Empresas AquaChile S.A.	Salmones Reloncaví SpA (Ex Benchmark Genetics Chile S.A.)	-	23.632.334	666.253	24.298.587
Totales		30.134.750	228.394.689	23.925.932	282.455.371

Movimiento al 31.12.2018

Rut	Sociedad	Saldo al 01.01.2018 M\$	Incrementos M\$	Perdidas por deterioro M\$	Saldo al 31.12.2018 M\$
76.127.489-9	Comercial Geiser S.A.	13.567.392	-	-	13.567.392
82.366.700-0	Sopraval S.A.	16.567.358	-	-	16.567.358
Totales		30.134.750	-	-	30.134.750

18.3 DETALLE DE ADQUISICIÓN

(A) EX COMERCIAL GEISER S.A.

Esta adquisición tuvo por objeto integrar en el grupo la distribución de sus productos en la zona norte del país, donde la sociedad adquirida (y que fuera absorbida por la subsidiaria Agrosuper Comercializadora de Alimentos Ltda.) operaba entre la I y IV región.

Principales aspectos considerados para efectuar la combinación de negocios:

La compra se enmarca en el plan de negocios del grupo, y tuvo por objetivo integrar y controlar la distribución de los productos que comercializa en la zona norte del país. Esta adquisición cumple con la definición de NIIF 3 “Combinación de negocios”, en consideración a que la compra está asociada a una unidad de negocios.

Factores que constituyen la plusvalía:

La plusvalía reconocida está representada principalmente por la sinergia que se genera al integrar la unidad de negocios relacionada a la distribución y logística de los productos del grupo Agrosuper, lo que se materializa en lograr eficiencias en costos de distribución y un mejor conocimiento de las necesidades de los clientes de esa parte del país.

(B) INVERSIONES SAGUNTO S.A. Y SOPRAVAL S.A.

Principales aspectos considerados para efectuar la combinación de negocios:

La compra se enmarca en el plan de negocios del grupo, y tuvo por objetivo integrar y controlar la producción y comercialización de los productos agrícolas asociados a la actividad avícola - Pavo. Esta adquisición cumple con la definición de NIIF 3 “combinación de negocios”, en consideración a que la compra está asociada a una unidad de negocios

Factores que constituyen la plusvalía:

La plusvalía de inversión (menor valor de inversiones) representa el exceso de costo de adquisición sobre la participación de Agrosuper S.A., en el valor justo de los activos identificables, pasivos y pasivos contingentes a la fecha de adquisición de Sopraval S.A. y es contabilizado a su valor de costo menos pérdidas acumuladas por deterioro.

La plusvalía no se amortiza, sino que al cierre de cada ejercicio contable se procede a estimar si se ha producido en ella algún deterioro que reduzca su valor recuperable a un monto inferior al costo neto registrado, procediéndose, en su caso, al oportuno ajuste por deterioro.

(C) EMPRESAS AQUACHILE Y SUBSIDIARIAS.

En enero de 2019, mediante un proceso de Oferta Pública de Acciones, Agrosuper adquirió el 99,71% la Sociedad Empresas AquaChile S.A. y posteriormente adquirió directa e indirectamente el 0,29% restante, siendo hoy propietaria del 100% de las acciones de la sociedad. Esta compra se enmarca en el plan de negocios del Grupo que busca consolidarse en el negocio del Salmón, posicionándose como el mayor productor y exportador nacional y el segundo mayor productor mundial a través de la integración de AquaChile con los otros negocios de salmónes existentes.

El valor razonable de la compra ascendió a MUSD 851.375,77

Los importes reconocidos a partir de la fecha de adquisición para cada clase principal de activos adquiridos y pasivos asumidos es la siguiente:

	“Saldos contables a la fecha de toma de control MUSD”	“Asignación precio de compra MUSD”	“Saldos contables ajustados a la fecha de toma de control MUSD”
Total Efectivo y Eq.Efectivo	35.534.161,72	0,00	35.534.161,72
Total Otros Act.No Financieros, Ctes	4.051.539,43	0,00	4.051.539,43
Total Deudores Comerc.y Otras CxC Ct	84.785.399,11	0,00	84.785.399,11
Total Ctas. x Cobrar a EERR Ctes.	9.915.406,40	0,00	9.915.406,40
Total Inventarios	86.527.495,78	0,00	86.527.495,78
Total Activos por Impuestos Corrient	10.160.645,51	0,00	10.160.645,51
Total Activos Biológicos Ctes.	377.305.123,38	0,00	377.305.123,38
Total Activos Corrientes	608.279.771,32	0,00	608.279.771,32
Total Otros Act.Financieros, No Ctes	9.121,17	0,00	9.121,17
Total Otros Act.No Financieros, no c	25.474.613,18	0,00	25.474.613,18
Total Cuentas x Cobrar a EERR, no ct	6.475.000,00	0,00	6.475.000,00
Total Inversiones Usando Met.Particip	20.207.746,49	0,00	20.207.746,49
Total Act.Intangibles dist. Plusvalí	55.721.656,77	326.934.550,00	382.656.206,77
Total Plusvalía	0,00	0,00	0,00
Total Propiedad, Planta y Equipo	241.634.673,59	46.881.345,00	288.516.018,59
Total Activos Biológicos no Ctes.	24.645.181,97	0,00	24.645.181,97
Total Activos por Impuestos Diferido	46.956.747,46	0,00	46.956.747,46
Total Cuentas x Cobrar no ctes.	287.916,80	0,00	287.916,80
Total Activos No Corrientes	421.412.657,43	373.815.895,00	795.228.552,43
Total Activos	1.029.692.428,75	373.815.895,00	1.403.508.323,75
Total Otros Pasivos No Financieros,	-10.820.827,69	0,00	-10.820.827,69
Total Ctas.Comerc.y Otras CtasxPagar	-185.048.382,36	0,00	-185.048.382,36
Total Ctas.x Pagar a EERR Ctes.	-218.331.071,25	0,00	-218.331.071,25
Total Pasivos por Impuestos Ctes.	-1.060.924,52	0,00	-1.060.924,52
Total Prov.x Beneficios a los emplea	-850.268,44	0,00	-850.268,44
Total Otros Pasivos Financieros Ctes	-58.679.219,24	0,00	-58.679.219,24
Total Pasivo Corriente	-474.790.693,50	0,00	-474.790.693,50
Total Otros Pasivos Financieros. no	-240.102.576,81	0,00	-240.102.576,81
Total Pasivos x Impuestos Diferidos	-25.924.440,13	-100.930.291,65	-126.854.731,78
Total Ctas. x Pagar a EERR., no Ctes	-875.000,00	0,00	-875.000,00
Total Otras Ctas x Pagar, no ctes.	-7.912.607,38	0,00	-7.912.607,38
Total Pasivo No corriente	-274.814.624,32	-100.930.291,65	-375.744.915,97
Total Pasivos	-749.605.317,82	-100.930.291,65	-850.535.609,47
Resultado no controlador	-6.137.951,87	0,00	-6.137.951,87
Activos Netos Adquiridos	273.949.159,06	272.885.603,35	546.834.762,41
Valor pagado			851.375.771,19
Plusvalía			304.541.008,78

19. PROPIEDADES, PLANTA Y EQUIPO

19.1 COMPOSICIÓN:

La composición por clase de propiedad, planta y equipo al 31 de diciembre de 2019 y 31 de diciembre de 2018, a valores bruto y neto, es la siguiente:

VALORES NETO	31.12.2019 M\$	31.12.2018 M\$
Propiedad, planta y equipos, neto		
Terrenos	135.835.798	88.249.369
Construcción en curso	61.095.559	67.478.263
Edificios	425.215.002	349.302.418
Planta y equipos	220.925.283	104.249.046
Equipamiento de tecnologías de la Información	4.668.151	2.748.537
Instalaciones fijas y accesorios	179.639.952	150.222.301
Vehículos de motor	9.385.363	10.097.433
Activos por derecho de uso	14.029.595	-
Otras propiedades, planta y equipo	35.987.436	39.284.203
Total Propiedad, planta y equipos, neto	1.086.782.139	811.631.570

VALORES BRUTO	31.12.2019 M\$	31.12.2018 M\$
Propiedad, planta y equipos, bruto		
Terrenos	135.835.798	88.249.369
Construcción en curso	61.095.559	67.478.263
Edificios	724.947.331	599.421.303
Planta y equipos	516.015.682	255.316.403
Equipamiento de tecnologías de la Información	13.495.510	9.598.616
Instalaciones fijas y accesorios	496.040.907	417.174.197
Vehículos de motor	19.510.478	17.435.837
Activos por derecho de uso	17.139.613	-
Otras propiedades, planta y equipo	80.759.279	122.132.946
Total Propiedad, planta y equipos, bruto	2.064.840.157	1.576.806.934

	31.12.2019 M\$	31.12.2018 M\$
Depreciación acumulada		
Edificios	(299.732.329)	(250.118.885)
Planta y equipos	(295.090.399)	(151.067.357)
Equipamiento de tecnologías de la Información	(8.827.359)	(6.850.079)
Instalaciones fijas y accesorios	(316.400.955)	(266.951.896)
Vehículos de motor	(10.125.115)	(7.338.404)
Activos por derecho de uso	(3.110.018)	-
Otras propiedades, planta y equipo	(44.771.843)	(82.848.743)
Total depreciación acumulada	(978.058.018)	(765.175.364)

A continuación se describen los principales activos que componen el saldo de Construcciones en Curso, Edificios y Plantas y Equipos, señalando segmento, ubicación geográfica y valor libro al 31 de diciembre de 2019 y 31 de diciembre de 2018.

31 de Diciembre de 2019

Construcciones en curso	Pollo M\$	Cerdo M\$	Pavo M\$	Salmon M\$	Otros M\$	Valor Libro M\$	Región
Edificios Industriales	-	-	902.005	-	7.767	909.772	V Región
Edificios Industriales	4.292.392	7.710.514	-	-	3.668.536	15.671.442	VI Región
Edificios Industriales	276.032	2.562.033	-	-	513.148	3.351.213	Región Metropolitana
Planta de tratamiento	-	1.124.235	-	-	-	1.124.235	VI Región
Centro de Cultivo	-	-	-	4.838.923	-	4.838.923	IX Región
Centro de Cultivo	-	-	-	5.104.984	-	5.104.984	X Región
Centro de Cultivo	-	-	-	30.575.754	-	30.575.754	XI Región
Planta de tratamiento	-	1.052.345	-	-	-	1.052.345	Región Metropolitana
Otros	-	-	-	-	-1.533.109	-1.533.109	V - VI Región
Totales	4.568.424	12.449.127	902.005	40.519.661	2.656.342	61.095.559	

31 de diciembre de 2018

Construcciones en curso	Pollo M\$	Cerdo M\$	Pavo M\$	Salmon M\$	Otros M\$	Valor Libro M\$	Región
Edificios Industriales	607.004	-	416.169	-	66.611	1.089.784	V Región
Edificios Industriales	19.955.594	15.187.761	-	-	1.240.835	36.384.190	VI Región
Edificios Industriales	608.364	4.029.127	-	-	1.807.708	6.445.199	Región Metropolitana
Planta de tratamiento	-	817.114	-	-	-	817.114	VI Región
Centro de Cultivo	-	-	-	1.775.809	-	1.775.809	IX Región
Centro de Cultivo	-	-	-	4.540.690	-	4.540.690	X Región
Centro de Cultivo	-	-	-	17.422.846	-	17.422.846	XI Región
Planta de tratamiento	-	513.026	-	-	-	513.026	Región Metropolitana
Otros	-	-	-	-	-1.510.395	-1.510.395	V - VI Región
Totales	21.170.962	20.547.028	416.169	23.739.345	1.604.759	67.478.263	

31 de Diciembre de 2019

Edificios	Pollo M\$	Cerdo M\$	Pavo M\$	Salmon M\$	Otros M\$	Valor Libro M\$	Ubicación
Edificios Industriales	8.480.954	5.465.534	31.213.412	-	3.302.073	48.461.973	V Región
Edificios Industriales	97.171.224	90.343.972	-	-	21.901.453	209.416.649	VI Región
Edificios Industriales	14.462.568	42.293.169	-	-	8.089.766	64.845.503	Región Metropolitana
Edificios Industriales	-	-	-	8.225.341	618.609	8.843.950	IX Región
Edificios Industriales	-	-	-	27.725.403	1.167.163	28.892.566	X Región
Edificios Industriales	-	-	-	10.628.249	-	10.628.249	XI Región
Edificios Industriales	-	-	-	-	217.721	217.721	IV Región
Edificios Industriales	-	-	-	-	113.346	113.346	III Región
Edificios Industriales	-	-	-	-	217.431	217.431	II Región
Edificios Industriales	-	-	-	-	103.511	103.511	I Región
Pozos de agua	31.326	282.468	-	-	-	313.794	V Región
Pozos de agua	733.819	4.022.239	-	-	-	4.756.058	VI Región
Pozos de agua	387.149	1.958.688	-	-	-	2.345.837	Región Metropolitana
Edificios Industriales	-	-	-	-	508.198	508.198	VII Región
Edificios Industriales	-	-	-	-	1.430.546	1.430.546	VIII Región
Edificios Industriales	-	-	-	10.756.885	-	10.756.885	XIV Región
Edificios Industriales	-	-	-	-	40.557	40.557	XIV Región
Edificios Industriales	-	-	-	656.012	-	656.012	XIV Región
Edificios Industriales	-	-	-	-	88.669	88.669	XV Región
Edificios Industriales	-	-	-	16.429.001	-	16.429.001	Guanacaste, Costa Rica
Otros	-	-	-	-	16.148.546	16.148.546	Región Metropolitana
Totales	121.267.040	144.366.070	31.213.412	74.420.891	53.947.589	425.215.002	

31 de Diciembre de 2018

Edificios	Pollo M\$	Cerdo M\$	Pavo M\$	Salmon M\$	Otros M\$	Valor Libro M\$	Ubicación
Edificios Industriales	-	-	-	-	84.073	84.073	I Región
Edificios Industriales	-	-	-	-	208.820	208.820	II Región
Edificios Industriales	-	-	-	-	120.326	120.326	III Región
Edificios Industriales	-	-	-	-	230.255	230.255	IV Región
Edificios Industriales	14.924.943	41.840.612	-	-	7.170.864	63.936.419	Región Metropolitana
Edificios Industriales	9.054.127	5.693.035	33.477.451	-	3.445.191	51.669.804	V Región
Edificios Industriales	89.256.109	77.968.357	-	-	20.351.753	187.576.219	VI Región
Edificios Industriales	-	-	-	-	199.579	199.579	VII Región
Edificios Industriales	-	-	-	-	1.490.255	1.490.255	VIII Región
Edificios Industriales	-	-	-	3.978.436	652.787	4.631.223	IX Región
Edificios Industriales	-	-	-	13.444.073	1.217.354	14.661.427	X Región
Edificios Industriales	-	-	-	2.129.857	-	2.129.857	XI Región
Edificios Industriales	-	-	-	-	43.690	43.690	XIV Región
Edificios Industriales	-	-	-	-	95.127	95.127	XV Región
Pozos de agua	417.809	2.183.843	-	-	-	2.601.652	Región Metropolitana
Pozos de agua	35.211	345.192	-	-	-	380.403	V Región
Pozos de agua	744.742	4.415.652	-	-	-	5.160.394	VI Región
Otros	-	-	-	-	14.082.895	14.082.895	Región Metropolitana
Totales	114.432.941	132.446.691	33.477.451	19.552.366	49.392.969	349.302.418	

1
Somos
Agrosuper2
Enfoque de
sustentabilidad3
Valor social para nuestras
personas y socios estratégicos4
Relación y
aporte comunitario5
Modelo circular y
responsabilidad ambiental6
En cada ocasión con
nuestros consumidores7
Principales
resultados8
Estados
financieros9
Materialidad
e Índice GRI

31 de Diciembre de 2019

Planta y Equipos	Pollo M\$	Cerdo M\$	Pavo M\$	Salmon M\$	Otros M\$	Valor Libro M\$	Ubicación
Equipos Industriales	671.595	262.730	6.114.912	-	1.381.943	8.431.180	V Región
Equipos Industriales	49.127.579	17.320.250	-	-	5.315.540	71.763.369	VI Región
Equipos Industriales	414.014	1.361.707	-	-	1.587.058	3.362.779	Región Metropolitana
Equipos Industriales	-	3.265.036	-	-	-	3.265.036	III Región
Equipos Industriales	-	-	-	4.039.368	-	4.039.368	IX Región
Equipos Industriales	-	-	-	11.646.938	-	11.646.938	XI Región
Equipos Industriales	-	-	-	74.864.288	-	74.864.288	X Región
Equipos Industriales	-	-	-	41.815	-	41.815	II Región
Equipos Industriales	-	-	-	505.291	-	505.291	IX Región
Equipos Industriales	-	-	-	16.138.199	-	16.138.199	XI Región
Equipos Industriales	-	-	-	131.778	-	131.778	XIV Región
Equipos Industriales	-	-	-	12.872.998	-	12.872.998	Guanacaste, Costa Rica
Equipos Industriales	-	-	-	10.258.757	-	10.258.757	Guanacaste, Costa Rica
Otros	-	-	-	-	3.603.487	3.603.487	VI Región - Metropolitana
Totales	50.213.188	22.209.723	6.114.912	130.499.432	11.888.028	220.925.283	

31 de Diciembre de 2018

Planta y Equipos	Pollo M\$	Cerdo M\$	Pavo M\$	Salmon M\$	Otros M\$	Valor Libro M\$	Ubicación
Equipos Industriales	280.211	333.653	7.085.564	-	1.662.367	9.361.795	V Región
Equipos Industriales	44.316.557	18.081.423	-	-	5.780.237	68.178.217	VI Región
Equipos Industriales	474.045	1.526.191	-	-	1.580.649	3.580.885	Región Metropolitana
Equipos Industriales	-	4.344.997	-	-	-	4.344.997	III Región
Equipos Industriales	-	-	-	2.031.075	-	2.031.075	IX Región
Equipos Industriales	-	-	-	2.230.091	-	2.230.091	XI Región
Equipos Industriales	-	-	-	11.423.931	-	11.423.931	X Región
Otros	-	-	-	-	3.098.055	3.098.055	VI Región - Metropolitana
Totales	45.070.813	24.286.264	7.085.564	15.685.097	12.121.308	104.249.046	

19.2 MOVIMIENTOS:

Los movimientos contables terminado al 31 de diciembre de 2019 y 31 de diciembre de 2018, de propiedad, planta y equipos, neto, es el siguiente:

	Terrenos M\$	Construcción en curso M\$	Edificios M\$	Planta y equipos M\$	Equipamientos de tecnologías de la información M\$	Instalaciones fijas y accesorios M\$	Vehículos M\$	Otras propiedades planta y equipo M\$	Activos por derecho de uso M\$	Total M\$
Activos										
Saldo inicial al 01 de enero de 2019	88.249.369	67.478.263	349.302.418	104.249.046	2.748.537	150.222.301	10.097.433	39.284.203	-	811.631.570
Adiciones (a)	44.216.736	104.586.267	55.847.341	135.503.703	3.321.703	15.694.190	1.513.094	(1.457.651)	17.139.613	376.364.996
Reclasificaciones	34.000	(109.843.125)	39.248.475	19.221.301	428.481	44.602.287	297.588	6.010.993	-	-
Desapropiaciones y bajas	(742.022)	(2.268.446)	(3.187.803)	(6.041.774)	(113.676)	(2.304.241)	(976.948)	102.948	-	(15.531.962)
Gasto por depreciación	-	-	(23.343.340)	(39.268.331)	(1.853.604)	(30.472.659)	(1.588.966)	(8.773.402)	(3.110.018)	(108.410.320)
Otros incrementos (decrementos) (b)	4.077.715	1.142.600	7.347.911	7.261.338	136.710	1.898.074	43.162	820.345	-	22.727.855
Saldo final al 31 de diciembre de 2019	135.835.798	61.095.559	425.215.002	220.925.283	4.668.151	179.639.952	9.385.363	35.987.436	14.029.595	1.086.782.139

	Terrenos M\$	Construcción en curso M\$	Edificios M\$	Planta y equipos M\$	Equipamientos de tecnologías de la información M\$	Instalaciones fijas y accesorios M\$	Vehículos M\$	Otras propiedades planta y equipo M\$	Activos por derecho de uso M\$	Total M\$
Activos										
Saldo inicial al 01 de enero de 2018	84.755.561	50.374.299	325.387.136	94.189.077	3.001.021	120.909.415	8.280.515	20.701.802	-	707.598.826
Adiciones	3.094.227	118.759.983	3.309.916	907.396	410.910	13.138.844	1.489.706	8.744.685	-	149.855.667
Reclasificaciones	-	(108.403.793)	36.498.416	22.181.241	404.727	34.141.142	2.124.030	13.054.237	-	-
Desapropiaciones y bajas	(3.913)	(3.494.985)	(614.106)	(423.082)	(7.624)	(84.419)	(292.411)	(50.680)	-	(4.971.220)
Gasto por depreciación	-	-	(17.153.450)	(14.097.851)	(1.067.134)	(18.891.200)	(1.519.227)	(3.962.472)	-	(56.691.334)
Otros incrementos (decrementos) (b)	403.494	10.242.759	1.874.506	1.492.265	6.637	1.008.519	14.820	796.631	-	15.839.631
Saldo final al 31 de diciembre de 2018	88.249.369	67.478.263	349.302.418	104.249.046	2.748.537	150.222.301	10.097.433	39.284.203	-	811.631.570

(a) Considera incorporación de propiedad, planta y equipos por la compra de Empresas AquaChile S.A. por M\$161.834.594, que principalmente son Edificios y Planta y Equipo.

(b) Al 31 de diciembre de 2019, los principales conceptos que se incorpora en la línea otros incrementos (decrementos) corresponden a la conversión de los activos fijos de las subsidiarias Empresas AquaChile S.A. por M\$18.368.306 y Exportadora Los Fiordos Ltda., por M\$ 4.743.985, las cuales mantienen sus registros en dólares estadounidenses (moneda funcional), y es convertida a la moneda funcional de la Matriz, el peso chileno (Moneda de presentación), de acuerdo a la metodología indicada en las NIC 21. En tanto al 31 de diciembre de 2018, la conversión de los activos fijos de Exportadora Fiordos Ltda., asciende a M\$ 16.000.174.

19.3 INFORMACIÓN ADICIONAL

(A) CAPITALIZACIÓN DE INTERESES

En conformidad a la Norma Internacional de Contabilidad N° 23, la Sociedad y sus subsidiarias capitalizaron intereses en propiedades, plantas y equipos.

	01.01.2019 al 31.12.2019 M\$	01.01.2018 al 31.12.2018 M\$
Costo financiero activado	2.230.487	1.474.026
Tasa de interés promedio capitalizada	3,28%	2,61%

(B) SEGUROS

La Sociedad y sus subsidiarias tienen formalizadas pólizas de seguros para cubrir los posibles riesgos a que están sujetos los diversos elementos de propiedad, planta y equipo, así como las posibles reclamaciones que se le puedan presentar por el ejercicio de su actividad, dichas pólizas cubren de manera suficiente los riesgos a los que están sometidos.

(C) PRENDAS E HIPOTECAS ASOCIADOS A PROPIEDADES, PLANTA Y EQUIPO

El grupo Agrosuper mantiene prenda e hipotecas sobre propiedades, planta y equipos, las cuales se encuentran detalladas en Nota 33.3 y 33.5.

(D) COSTO POR DEPRECIACIÓN

La depreciación de los activos se calcula linealmente a lo largo de su correspondiente vida útil.

Esta vida útil se ha determinado en base al deterioro natural esperado, la obsolescencia técnica o comercial derivada de los cambios y/o mejoras en la producción y cambios en la demanda del mercado, de los productos obtenidos en la operación con dichos activos.

El valor residual y la vida útil de los activos se revisan, y ajustan si es necesario, en cada cierre de los estados financieros.

El cargo a resultados por concepto de depreciación de Propiedad Planta y Equipos es el siguiente:

	31.12.2019 M\$	31.12.2018 M\$
En costos de ventas	98.084.118	48.990.672
En gastos de Administración/Distribución	2.835.820	3.414.355
En otros gastos distintos de los de operación	7.490.382	4.286.307
Totales	108.410.320	56.691.334

(E) COSTOS DE DESMANTELAMIENTO, RETIRO O REHABILITACIÓN.

El Grupo Agrosuper al 31 de diciembre de 2019 y 31 de diciembre de 2018, no tiene obligación contractual de retiro, desmantelamiento y rehabilitación, por lo que no se han constituido provisiones por estos costos.

(F) BIENES TEMPORALMENTE FUERA DE SERVICIO.

El Grupo Agrosuper al 31 de diciembre de 2019 mantiene bienes de propiedad, planta y equipo que se encuentran temporalmente fuera de servicio correspondientes a maquinarias y equipos del complejo agroindustrial Huasco cuyo monto asciende a M\$ 5.463.778, los que de acuerdo al plan de reutilización implementado por la Compañía se encuentran en proceso de reubicación a otras instalaciones.

20. IMPUESTO A LAS GANANCIAS E IMPUESTOS DIFERIDOS**20.1 IMPUESTO A LA RENTA RECONOCIDO EN RESULTADOS DEL AÑO**

	31.12.2019 M\$	31.12.2018 M\$
Gasto (ingreso) por impuesto corriente	46.910.203	38.799.141
Total Gasto (ingreso) por impuesto corriente, neto	46.910.203	38.799.141
Gasto (ingreso) por impuestos diferidos a las ganancias		
Ajuste gasto tributario año anterior	(431.240)	(547.983)
Efecto impositivo por cambio de tasa		-
Gasto (ingreso) por impuestos diferidos relativos a la creación y reversión de diferencias temporarias	26.498.658	7.500.361
Otros	(521.053)	(342.645)
Total gasto (ingreso) por impuestos diferidos, neto	25.546.365	6.609.733
Total gasto (ingreso) por impuesto a las ganancias	72.456.568	45.408.874

20.2 CONCILIACIÓN DEL RESULTADO CONTABLE CON EL RESULTADO FISCAL

La conciliación de la tasa de impuestos legal vigente en Chile y la tasa efectiva de impuestos aplicables a la Sociedad y sus subsidiarias, se presenta a continuación:

	31.12.2019 M\$	31.12.2018 M\$
Conciliación del gasto por impuesto utilizando la tasa legal con el gasto por impuesto utilizando la tasa efectiva	69.720.302	53.463.655
Efecto impositivo de tasas en otras jurisdicciones	29.896	(2.976.113)
Efecto impositivo de gastos deducibles impositivamente	(584.040)	(411.863)
Efecto impositivo de gastos no deducibles impositivamente	4.706.748	1.531.029
Agregado y (deducción) por corrección monetaria tributaria	(1.610.494)	(5.913.388)
Otros	194.156	(284.446)
Total gasto (ingreso) por impuesto	72.456.568	45.408.874

20.3 IMPUESTOS DIFERIDOS

El detalle de los saldos acumulados de activos y pasivos por impuestos diferidos al 31 de diciembre de 2019 y 31 de diciembre de 2018, es el siguiente:

(A) ACTIVOS POR IMPUESTOS DIFERIDOS RECONOCIDOS, RELATIVOS A:

	31.12.2019 M\$	31.12.2018 M\$
Provisión paralización indefinida Complejo Agroindustrial Huasco	36.887.120	39.139.320
Goodwill Tributario vs Goodwill Financiero	3.534.017	3.521.860
Provisión Beneficios al Personal	349.223	2.563.112
Pérdidas tributarias	67.105.190	3.262.332
Otras Provisiones	6.556.226	1.412.049
Provisión Vacaciones	2.824.202	2.560.164
Provisión de deudas incobrables	136.090	112.929
Otros eventos	55.210	49.430
Fair Value IRS Swap	1.695.109	1.355.860
Total activos por impuestos diferidos	119.142.387	53.977.056

Una provisión por valuación contra activos por impuestos diferidos a la fecha del balance general no se considera debido a que es más probable que los activos por impuestos diferidos serán realizados completamente.

(B) PASIVOS POR IMPUESTOS DIFERIDOS RECONOCIDOS, RELATIVOS A:

	31.12.2019 M\$	31.12.2018 M\$
Diferencia activo fijo financiero y tributario	102.037.190	62.641.738
Efecto combinación de negocios	55.548.515	-
Animales nacidos en predio	33.805.091	31.172.936
Gastos indirectos de fabricación	25.296.719	12.274.839
Gastos diferidos	6.490.259	7.102.785
Fair Value de activos biológicos e Inventarios	42.675.711	18.456.067
Bono convenio colectivo	1.272.113	1.051.301
Otros eventos	3.681.576	6.102.440
Total pasivo por impuestos diferidos	270.807.174	138.802.106

20.4 SALDOS DE IMPUESTOS DIFERIDOS

Los activos/pasivos de impuestos diferidos se derivan de los siguientes movimientos:

Movimiento impuestos diferidos	Activos M\$	Pasivos M\$
Saldo al 1 de enero de 2018	53.304.686	121.742.316
Incremento (decremento) por impuestos diferidos en ganancia o pérdidas	(633.028)	17.394.222
Incremento (decremento) por impuestos diferidos en resultados integrales	1.305.398	(334.432)
Saldo al 31 de diciembre de 2018	53.977.056	138.802.106
Incremento (decremento) por combinación de negocios	32.999.491	2.531.047
Incremento (decremento) por impuestos diferidos en ganancia o pérdidas	31.059.473	128.168.623
Incremento (decremento) por impuestos diferidos en resultados integrales	1.106.367	1.305.398
Saldo al 31 de diciembre de 2019	119.142.387	270.807.174

21. OTROS PASIVOS FINANCIEROS CORRIENTES Y NO CORRIENTES

El detalle de los otros pasivos financieros corrientes y no corrientes al 31 de diciembre de 2019 y 31 de diciembre de 2018, es el siguiente:

	Corrientes		No Corrientes	
	31.12.2019 M\$	31.12.2018 M\$	31.12.2019 M\$	31.12.2018 M\$
Préstamos que devengan intereses	332.775.364	68.888.983	588.930.146	-
Obligaciones con el Público - Bonos	3.073.372	2.992.586	288.985.389	280.362.821
Instrumentos de derivados de cobertura (a)	8.602.625	5.417.080	6.326.863	4.495.476
Sub total pasivos financieros	344.451.361	77.298.649	884.242.398	284.858.297
Pasivo por arrendamiento	3.110.016	-	10.919.579	-
Totales	347.561.377	77.298.649	895.161.977	284.858.297

Ver nota 22.3 a

	01.01.2019 M\$	Incorporación M\$	Obtención M\$	Pago M\$	Intereses pagados M\$	Diferencia de cambio M\$	Intereses devengados M\$	Otros M\$	31.12.2019 M\$
Préstamos corrientes que devengan intereses	68.888.983	125.353.298	877.587.802	(757.177.006)	(17.563.055)	13.852.242	21.833.100	-	332.775.364
Obligaciones con el Público corrientes	2.992.586	-	-	-	(9.148.080)	-	9.228.866	-	3.073.372
Préstamos no corrientes que devengan intereses	-	163.883.737	570.178.395	(210.646.215)	(9.072.708)	45.647.892	28.939.045	-	588.930.146
Obligaciones con el Público no corrientes	280.362.821	-	-	-	-	7.849.752	-	772.816	288.985.389
Totales	352.244.390	289.237.035	1.447.766.197	(967.823.221)	(35.783.843)	67.349.886	60.001.011	772.816	1.213.764.271

Somos
AgrosuperEnfoque de
sustentabilidadValor social para nuestras
personas y socios estratégicosRelación y
aporte comunitarioModelo circular y
responsabilidad ambientalEn cada ocasión con
nuestros consumidoresPrincipales
resultadosEstados
financierosMaterialidad
e Índice GRI

	01.01.2018 M\$	Incorporación M\$	Obtención M\$	Pago M\$	Intereses pagados M\$	Diferencia de cambio M\$	Intereses devengados M\$	Otros M\$	31.12.2018 M\$
Préstamos corrientes que devengan intereses	44.164.604	-	213.218.302	(192.876.588)	(1.928.838)	6.233.333	78.170	-	68.888.983
Obligaciones con el Público corrientes	1.662.119	-	-	-	(5.103.536)	-	6.434.003	-	2.992.586
Préstamos no corrientes que devengan intereses	-	-	-	-	-	-	-	-	-
Obligaciones con el Público no corrientes	124.543.375	-	150.731.159	-	-	5.088.287	-	-	280.362.821
Totales	170.370.098	-	363.949.461	(192.876.588)	(7.032.374)	11.321.620	6.512.173	-	352.244.390

21.1 PRÉSTAMOS QUE DEVENGAN INTERESES

	Corrientes		No Corrientes	
	31.12.2019 M\$	31.12.2018 M\$	31.12.2019 M\$	31.12.2018 M\$
Préstamos bancarios	332.775.364	68.888.983	588.930.146	-
Arrendamiento financiero	3.110.016	-	10.919.579	-
Totales	335.885.380	68.888.983	599.849.725	-

21.1 A) DETALLE DE PRÉSTAMO QUE DEVENGAN INTERESES

Detalle de préstamos al 31.12.2019

b) Corrientes

Rut deudor	País deudor	Sociedad deudor	Número de contrato	Fecha de Obtención	Fecha de Vencimiento	Rut acreedor	País acreedor
79-984-240-8	Chile	Agrosuper Comercializadora de Alimentos Ltda	10010059	04-12-19	06-01-20	97004000-5	Chile
79-984-240-8	Chile	Agrosuper Comercializadora de Alimentos Ltda	10009706	08-05-19	23-01-2020	97030000-7	Chile
79-984-240-8	Chile	Agrosuper Comercializadora de Alimentos Ltda	10010062	09-12-19	10-01-20	97004000-5	Chile
79-984-240-8	Chile	Agrosuper Comercializadora de Alimentos Ltda	10009715	14-05-19	28-01-20	97030000-7	Chile
79-984-240-8	Chile	Agrosuper Comercializadora de Alimentos Ltda	10010070	17-12-19	21-01-20	97004000-5	Chile
79-984-240-8	Chile	Agrosuper Comercializadora de Alimentos Ltda	10009708	09-05-19	03-02-20	97030000-7	Chile
79-984-240-8	Chile	Agrosuper Comercializadora de Alimentos Ltda	10010066	12-12-19	15-01-20	97004000-5	Chile
79-984-240-8	Chile	Agrosuper Comercializadora de Alimentos Ltda	10009754	28-05-19	27-02-20	97006000-6	Chile
79-984-240-8	Chile	Agrosuper Comercializadora de Alimentos Ltda	10009712	08-05-19	23-01-20	97030000-7	Chile
79-984-240-8	Chile	Agrosuper Comercializadora de Alimentos Ltda	10009751	16-05-19	08-01-20	98-0437721	Estados Unidos
79-984-240-8	Chile	Agrosuper Comercializadora de Alimentos Ltda	10009753	28-05-19	27-02-20	98-0437721	Estados Unidos
79-984-240-8	Chile	Agrosuper Comercializadora de Alimentos Ltda	10010053	28-11-19	27-01-20	97004000-5	Chile
79-984-240-8	Chile	Agrosuper Comercializadora de Alimentos Ltda	10010064	11-12-19	13-01-20	97004000-5	Chile
79-984-240-8	Chile	Agrosuper Comercializadora de Alimentos Ltda	10010052	27-11-19	25-05-20	97004000-5	Chile
79-984-240-8	Chile	Agrosuper Comercializadora de Alimentos Ltda	10010068	16-12-19	16-01-20	97023000-9	Chile
79-984-240-8	Chile	Agrosuper Comercializadora de Alimentos Ltda	10010051	27-11-19	26-05-20	97030000-7	Chile
79-984-240-8	Chile	Agrosuper Comercializadora de Alimentos Ltda	10010050	27-11-19	25-05-20	Extranjero	Perú
79-984-240-8	Chile	Agrosuper Comercializadora de Alimentos Ltda	10010054	29-11-19	03-06-20	97006000-6	Chile
79-984-240-8	Chile	Agrosuper Comercializadora de Alimentos Ltda	10010055	29-11-19	02-06-20	Extranjero	Perú
79-984-240-8	Chile	Agrosuper Comercializadora de Alimentos Ltda	10010058	03-12-19	01-06-20	97023000-9	Chile
79-984-240-8	Chile	Agrosuper Comercializadora de Alimentos Ltda	10010061	04-12-19	04-05-20	97004000-5	Chile
79-984-240-8	Chile	Agrosuper Comercializadora de Alimentos Ltda	10010063	09-12-19	08-06-20	97030000-7	Chile
79-984-240-8	Chile	Agrosuper Comercializadora de Alimentos Ltda	10010065	11-12-19	14-01-20	Extranjero	Perú
79-984-240-8	Chile	Agrosuper Comercializadora de Alimentos Ltda	10010067	12-12-19	15-01-20	97004000-5	Chile
79-984-240-8	Chile	Agrosuper Comercializadora de Alimentos Ltda	10010071	18-12-19	21-01-20	Extranjero	Brazil
79-984-240-8	Chile	Agrosuper Comercializadora de Alimentos Ltda	10010075	23-12-19	30-01-20	97023000-9	Chile
79-984-240-8	Chile	Agrosuper Comercializadora de Alimentos Ltda	10010074	23-12-19	29-01-20	97030000-7	Chile
79-984-240-8	Chile	Agrosuper Comercializadora de Alimentos Ltda	10010073	23-12-19	29-01-20	97004000-5	Chile
79-129-263-2	Chile	Agrosuper S-A	10009520	16-01-19	17-04-24	Extranjero	Estados Unidos
79-129-263-2	Chile	Agrosuper S-A	10009521	16-01-19	23-10-25	Extranjero	Holanda
79-129-263-2	Chile	Agrosuper S-A	10009522	16-01-19	18-07-22	Extranjero	Estados Unidos
79-129-263-2	Chile	Agrosuper S-A	10009523	16-01-19	16-10-23	97018000-1	Chile
79-129-263-2	Chile	Agrosuper S-A	10009524	16-01-19	16-01-24	Extranjero	Noruega
79-129-263-2	Chile	Agrosuper S-A	10009533	20-02-19	15-02-24	Extranjero	Estados Unidos
79-129-263-2	Chile	Agrosuper S-A	10009600	06-03-19	05-03-24	Extranjero	Holanda
79-129-263-2	Chile	Agrosuper S-A	10009601	15-03-19	15-03-22	97951000-4	Chile
79-129-263-2	Chile	Agrosuper S-A	10010060	04-12-19	02-06-20	Extranjero	Perú
79-129-263-2	Chile	Agrosuper S-A	10010072	19-12-19	22-01-20	Extranjero	Perú
79.872.420-7	Chile	Exportadora los Fiordos Ltda	10010081	07-06-19	18-02-20	97023000-9	Chile
79.872.420-7	Chile	Exportadora los Fiordos Ltda	10010082	08-04-19	20-02-20	97030000-7	Chile
86.247.400-7	Chile	Empresas Aquachile S.A.	10023112015	14-06-19	09-06-20	97006000-6	Chile

Acreedor	Moneda	Tipo Amortizacion	Tasa de Interes nominal Anual	Montos Nominales Corrientes			Montos Contables Corrientes		
				Hasta 90 Dias	Más de 90 días hasta 1 año	Total Nominal Corriente	Hasta 90 Dias	Más de 90 días hasta 1 año	Total Contable Corriente
BANCO DE CHILE	USD	Al Vencimiento	2,38%	14.974.800		14.974.800	15.001.530		15.001.530
BANCO DEL ESTADO DE CHILE	USD	Al Vencimiento	3,09%	16.322.532		16.322.532	16.654.573		16.654.573
BANCO DE CHILE	USD	Al Vencimiento	2,39%	12.728.580		12.728.580	12.747.171		12.747.171
BANCO DEL ESTADO DE CHILE	USD	Al Vencimiento	3,00%	8.236.140		8.236.140	8.394.686		8.394.686
BANCO DE CHILE	USD	Al Vencimiento	2,46%	6.289.416		6.289.416	6.295.433		6.295.433
BANCO DEL ESTADO DE CHILE	USD	Al Vencimiento	3,09%	8.984.880		8.984.880	9.166.884		9.166.884
BANCO DE CHILE	USD	Al Vencimiento	2,43%	4.492.440		4.492.440	4.498.202		4.498.202
BANCO DE CRÉDITO E INVERSIONES	USD	Al Vencimiento	2,90%	7.487.400		7.487.400	7.618.279		7.618.279
BANCO DEL ESTADO DE CHILE	USD	Al Vencimiento	3,09%	5.241.180		5.241.180	5.347.799		5.347.799
BANCO ESTADO NEW YORK BRANCH	USD	Al Vencimiento	2,66%	7.487.400		7.487.400	7.614.091		7.614.091
BANCO ESTADO NEW YORK BRANCH	USD	Al Vencimiento	2,64%	7.487.400		7.487.400	7.606.549		7.606.549
BANCO DE CHILE	USD	Al Vencimiento	2,44%	11.755.218		11.755.218	11.781.465		11.781.465
BANCO DE CHILE	USD	Al Vencimiento	2,42%	8.236.140		8.236.140	8.247.213		8.247.213
BANCO DE CHILE	USD	Al Vencimiento	2,48%		7.487.400	7.487.400		7.504.915	7.504.915
BANCO ITAU	CLP	Al Vencimiento	2,19%	5.500.000		5.500.000	5.505.030		5.505.030
BANCO DEL ESTADO DE CHILE	USD	Al Vencimiento	2,41%		14.974.800	14.974.800		15.008.884	15.008.884
BANCO DE CRÉDITO DEL PERÚ	USD	Al Vencimiento	2,47%		7.487.400	7.487.400		7.504.866	7.504.866
BANCO DE CRÉDITO E INVERSIONES	USD	Al Vencimiento	2,70%		7.487.400	7.487.400		7.505.349	7.505.349
BANCO DE CRÉDITO DEL PERÚ	USD	Al Vencimiento	2,50%		14.974.800	14.974.800		15.008.077	15.008.077
BANCO ITAU	USD	Al Vencimiento	2,76%		7.487.400	7.487.400		7.503.473	7.503.473
BANCO DE CHILE	USD	Al Vencimiento	2,59%		7.487.400	7.487.400		7.501.944	7.501.944
BANCO DEL ESTADO DE CHILE	USD	Al Vencimiento	2,53%		22.462.200	22.462.200		22.496.929	22.496.929
BANCO DE CRÉDITO DEL PERÚ	USD	Al Vencimiento	2,41%	11.231.100		11.231.100	11.246.137		11.246.137
BANCO DE CHILE	USD	Al Vencimiento	2,43%	3.893.448		3.893.448	3.898.441		3.898.441
BANCO DO BRASIL S.A.	USD	Al Vencimiento	2,27%	2.246.220		2.246.220	2.248.061		2.248.061
BANCO ITAU	USD	Al Vencimiento	2,62%	3.219.582		3.219.582	3.221.457		3.221.457
BANCO DEL ESTADO DE CHILE	USD	Al Vencimiento	2,30%	7.487.400		7.487.400	7.491.227		7.491.227
BANCO DE CHILE	USD	Al Vencimiento	2,47%	3.743.700		3.743.700	3.745.755		3.745.755
BNP PARIBAS NEW YORK	USD	Al Vencimiento	3,31%			-	523.598		523.598
RABOBANK INTERNATIONAL, UTRECHT	USD	Al Vencimiento	3,18%			-		456.967	456.967
JP MORGAN CHASE, NEW YORK	USD	Al Vencimiento	3,31%			-	392.699		392.699
SCOTIABANK	USD	Al Vencimiento	3,20%			-	759.494		759.494
DNB BANK ASA	USD	Al Vencimiento	3,62%			-	629.062		629.062
BANK OF NEW YORK, NEW YORK, USA	USD	Al Vencimiento	3,21%			-	383.871		383.871
RABOBANK INTERNATIONAL, UTRECHT	USD	Al Vencimiento	3,31%			-		725.433	725.433
HSBC BANK CHILE	USD	Al Vencimiento	2,69%			-		78.432	78.432
BANCO DE CRÉDITO DEL PERÚ	USD	Al Vencimiento	2,56%		14.974.800	14.974.800		15.003.552	15.003.552
BANCO DE CRÉDITO DEL PERÚ	USD	Al Vencimiento	2,43%	7.487.400		7.487.400	7.493.465		7.493.465
BANCO ITAU	USD	Semestral	2,54%	7.120.517		7.120.517	7.120.517		7.120.517
BANCO DEL ESTADO DE CHILE	USD	Semestral	3,09%	10.543.026		10.543.026	10.543.026		10.543.026
BANCO DE CRÉDITO E INVERSIONES	USD	Anual	2,54+%		40.300.828	40.300.828		40.300.828	40.300.828
									Total
									332.775.364

b) No Corrientes

Rut deudor	País deudor	Sociedad deudor	Número de contrato	Fecha de Obtención	Fecha de Vencimiento	Rut acreedor	País acreedor	Acreedor
79-129-263-2	Chile	Agrosuper S-A	10009520	16-01-19	17-04-24	Extranjero	Estados Unidos	BNP PARIBAS NEW YORK
79-129-263-2	Chile	Agrosuper S-A	10009521	16-01-19	23-10-25	Extranjero	Holanda	RABOBANK INTERNATIONAL, UTRECHT
79-129-263-2	Chile	Agrosuper S-A	10009522	16-01-19	18-07-22	Extranjero	Estados Unidos	JP MORGAN CHASE, NEW YORK
79-129-263-2	Chile	Agrosuper S-A	10009523	16-01-19	16-10-23	97018000-1	Chile	SCOTIABANK
79-129-263-2	Chile	Agrosuper S-A	10009524	16-01-19	16-01-24	Extranjero	Noruega	DNB BANK ASA
79-129-263-2	Chile	Agrosuper S-A	10009533	20-02-19	15-02-24	Extranjero	Estados Unidos	BANK OF NEW YORK, NEW YORK, USA
79-129-263-2	Chile	Agrosuper S-A	10009600	06-03-19	05-03-24	Extranjero	Holanda	RABOBANK INTERNATIONAL, UTRECHT
79-129-263-2	Chile	Agrosuper S-A	10009601	15-03-19	15-03-22	97951000-4	Chile	HSBC BANK CHILE
Extranjero	Costa Rica	GRUPO ACI S.A.	829885	01-08-29	15-07-24	97018000-1	Chile	SCOTIABANK
Extranjero	Costa Rica	GRUPO ACI S.A.	7129900295	15-07-19	15-07-24	97018000-1	Chile	SCOTIABANK

Detalle de préstamos al 31.12.2018

a) Corrientes

Rut deudor	País deudor	Sociedad deudor	Número de contrato	Fecha de Obtención	Fecha de Vencimiento	Rut acreedor	País acreedor
79.984.240-8	Chile	Agrosuper Comercializadora de Alimentos Ltda	10009466	03-10-18	03-01-19	97080000-K	Chile
79.984.240-8	Chile	Agrosuper Comercializadora de Alimentos Ltda	10009465	30-10-18	03-01-19	97080000-K	Chile
79.984.240-8	Chile	Agrosuper Comercializadora de Alimentos Ltda	10009459	19-11-18	17-01-19	97004000-5	Chile
79.984.240-8	Chile	Agrosuper Comercializadora de Alimentos Ltda	10009455	30-10-18	02-01-19	97951000-4	Chile
79.984.240-8	Chile	Agrosuper Comercializadora de Alimentos Ltda	10009456	07-12-18	07-01-19	97004000-5	Chile
79.984.240-8	Chile	Agrosuper Comercializadora de Alimentos Ltda	10009457	11-12-18	11-01-19	97023000-9	Chile
79.984.240-8	Chile	Agrosuper Comercializadora de Alimentos Ltda	10009458	13-12-18	15-01-19	97951000-4	Chile
79.984.240-8	Chile	Agrosuper Comercializadora de Alimentos Ltda	10009460	20-12-18	22-01-19	97023000-9	Chile
79.984.240-8	Chile	Agrosuper Comercializadora de Alimentos Ltda	10009461	20-12-18	22-01-19	97951000-4	Chile
79.984.240-8	Chile	Agrosuper Comercializadora de Alimentos Ltda	Línea de crédito	31-12-18	31-12-18	97004000-5	Chile
79.984.240-8	Chile	Agrosuper Comercializadora de Alimentos Ltda	Línea de crédito	28-12-18	02-01-19	97004000-5	Chile
79.872.420-7	Chile	Exportadora Los Fiordos Ltda.	10009462	28-12-18	25-01-19	97080000-K	Chile
79.872.420-7	Chile	Exportadora Los Fiordos Ltda.	10009463	28-12-18	29-01-19	97023000-9	Chile
79.872.420-7	Chile	Exportadora Los Fiordos Ltda.	10009464	27-12-18	28-01-19	97951000-4	Chile

Moneda	Tipo Amortizacion	Tasa de Interes nominal Anual	Montos Nominales No Corrientes				Montos Contables No Corrientes			
			1 a 3 años	3 hasta 5 años	Más de 5 años	Total Nominal No Corriente	1 a 3 años	3 hasta 5 años	Más de 5 años	Total Contable No Corriente
USD	Al Vencimiento	3,31%		74.874.000		74.874.000		71.704.284		71.704.285
USD	Al Vencimiento	3,18%			74.874.000	74.874.000			71.704.284	71.704.284
USD	Al Vencimiento	3,31%	56.155.500			56.155.500	53.778.213			53.778.213
USD	Al Vencimiento	3,20%		112.311.000		112.311.000		107.556.427		107.556.427
USD	Al Vencimiento	3,62%		37.437.000		37.437.000		35.852.142		35.852.142
USD	Al Vencimiento	3,21%		93.592.500		93.592.500		93.592.500		93.592.500
USD	Al Vencimiento	3,31%		67.386.600		67.386.600		67.386.600		67.386.600
USD	Al Vencimiento	2,69%	74.874.000			74.874.000	74.874.000			74.874.000
USD	Semestral	3,61%	1.484.751	1.484.751	1.484.205	4.453.707	1.484.751	1.484.751	1.484.205	4.453.707
USD	Semestral	3,63%	2.675.996	2.675.996	2.675.996	8.027.988	2.675.996	2.675.996	2.675.996	8.027.988
Total										588.930.146

Acreedor	Moneda	Tipo Amortizacion	Tasa de Interes nominal Anual	Montos Nominales Corrientes			Montos Contables Corrientes			
				Hasta 90 Días	Más de 90 días hasta 1 año	Total Nominal Corriente	Hasta 90 Días	Más de 90 días hasta 1 año	Total Contable Corriente	
BANCO BICE	CLP	Corto Plazo	2,90%	6.500.000		6.500.000	6.513.614		6.513.614	
BANCO BICE	CLP	Corto Plazo	2,90%	7.300.000		7.300.000	7.315.289		7.315.289	
BANCO DE CHILE	USD	Corto Plazo	2,93%	4.863.390		4.863.390	4.868.140		4.868.140	
HSBC BANK CHILE	USD	Corto Plazo	2,69%	1.042.155		1.042.155	1.044.258		1.044.258	
BANCO DE CHILE	USD	Corto Plazo	2,72%	9.032.010		9.032.010	9.048.358		9.048.358	
ITAU CORPBANCA	CLP	Corto Plazo	2,96%	6.700.000		6.700.000	6.711.006		6.711.006	
HSBC BANK CHILE	USD	Corto Plazo	2,65%	3.473.850		3.473.850	3.478.453		3.478.453	
ITAU CORPBANCA	USD	Corto Plazo	2,99%	2.084.310		2.084.310	2.086.214		2.086.214	
HSBC BANK CHILE	USD	Corto Plazo	2,65%	3.126.465		3.126.465	3.128.997		3.128.997	
BANCO DE CHILE	CLP	Corto Plazo	3,43%	-		-	10.247		10.247	
BANCO DE CHILE	CLP	Corto Plazo	3,86%	-		-	3.140.516		3.140.516	
BANCO BICE	USD	Corto Plazo	3,07%	6.947.700		6.947.700	6.949.477		6.949.477	
ITAU CORPBANCA	USD	Corto Plazo	3,12%	6.947.700		6.947.700	6.949.506		6.949.506	
HSBC BANK CHILE	USD	Corto Plazo	2,87%	7.642.470		7.642.470	7.644.908		7.644.908	
Total										68.888.983

21.2 OBLIGACIONES CON EL PÚBLICO, BONOS

Con fecha 20 de diciembre de 2011, se colocaron bonos de la "Serie D", por un monto de UF5.000.000, con un plazo de 21 años con 10 años de gracia y con una tasa de colocación de UF+4,78% anual, dichos bonos fueron emitidos con cargo a la línea de bonos de 30 años, inscrita en el registro de Valores de la CMF (ex SVS), con el número 679 del 15 de Septiembre de 2011.

Con fecha 06 de septiembre de 2012, se colocaron bonos de la "Serie E", por un monto de UF1.500.000, con un plazo de 5 años bullet y con una tasa de colocación de UF+3,78% anual, dichos bonos fueron emitidos con cargo a la línea de bonos de 10 años, inscrita en el registro de Valores de la CMF (ex SVS), con el número 678 del 17 de agosto de 2012, Estos bonos fueron pagados en septiembre de 2017 a su vencimiento y según las condiciones contractuales de su colocación.

Con fecha 10 de septiembre de 2018, se colocaron bonos de la "Serie L", por un monto de UF4.000.000, con un plazo de 10 años bullet y con una tasa de colocación de UF+2,39% anual, dichos bonos fueron emitidos con cargo a la línea de bonos de 30 años, inscrita en el registro de Valores de la CMF (ex SVS), con el número 808 del 10 de abril de 2015.

Con fecha 10 de septiembre de 2018, se colocaron bonos de la "Serie M", por un monto de UF1.500.000, con un plazo de 23 años y con una tasa de colocación de UF+2,83% anual, dichos bonos fueron emitidos con cargo a la línea de bonos de 30 años, inscrita en el registro de Valores de la CMF (ex SVS), con el número 808 del 10 de abril de 2015.

Los saldos de las obligaciones con el público al 31 de diciembre de 2019 y 31 de diciembre de 2018 son:

AI 31.12.2019

Tipo de Documento	Número de registro	Nemotécnico	Serie	Valor nominal	Moneda	Tasa colocación	Fecha vencimiento
Bono	679	BAGRS-D	D	5.000.000	UF	3,80%	01.09.2032
Bono	808	BAGRS-L	L	4.000.000	UF	2,50%	01.09.2028
Bono	808	BAGRS-M	M	1.500.000	UF	2,80%	01.09.2041

AI 31.12.2018

Tipo de Documento	Número de registro	Nemotécnico	Serie	Valor nominal	Moneda	Tasa colocación	Fecha vencimiento
Bono	679	BAGRS-D	D	5.000.000	UF	3,80%	01.09.2032
Bono	808	BAGRS-L	L	4.000.000	UF	2,39%	01.09.2028
Bono	808	BAGRS-M	M	1.500.000	UF	2,83%	01.09.2041

Pago intereses	Amortización	Corriente			No Corriente		
		Hasta 90 días M\$	90 días a 1 año M\$	Total corriente al 31.12.2019 M\$	1 a 3 años M\$	5 años y mas M\$	Total Corriente al 31.12.2019 M\$
Semestrales a partir del 01.03.2012	22 cuotas semestrales iguales a partir del 01.03.2022	-	1.755.886	1.755.886	-	133.635.734	133.635.734
Semestrales a partir del 01.03.2019	01.09.2028	-	928.077	928.077	-	113.358.090	113.358.090
Semestrales a partir del 01.03.2019	Semestrales a partir del 01.03.2029	-	389.409	389.409	-	41.991.565	41.991.565
		Total Corriente		3.073.372	Total No Corriente		288.985.389

Pago intereses	Amortización	Corriente			No Corriente		
		Hasta 90 días M\$	90 días a 1 año M\$	Total corriente al 31.12.2018 M\$	1 a 3 años M\$	5 años y mas M\$	Total Corriente al 31.12.2018 M\$
Semestrales a partir del 01.03.2012	22 cuotas semestrales iguales a partir del 01.03.2022	-	1.709.731	1.709.731	-	129.113.086	129.113.086
Semestrales a partir del 01.03.2019	01.09.2028		903.682	903.682	-	110.391.682	110.391.682
Semestrales a partir del 01.03.2019	Semestrales a partir del 01.03.2029		379.173	379.173	-	40.858.053	40.858.053
		Total Corriente		2.992.586	Total No Corriente		280.362.821

21.3 PASIVOS POR ARRENDAMIENTOS

La Sociedad reconoce un activo por derecho de uso asociado a contratos de arrendamientos de instalaciones y bienes utilizados en el desarrollo de las actividades propias de nuestros negocios los cuales se encuentran clasificados como Propiedades, plantas y equipos y a su vez reconoce el pasivo por el arrendamiento respectivo.

En el año anterior, la Sociedad solo reconocía los activos y pasivos de arrendamiento en relación con los contratos de arrendamientos que se clasificaron como "arrendamientos financieros" según NIC 17 Arrendamientos. Los activos se presentaron en propiedades, planta y equipo y los pasivos como parte de los otros pasivos financieros. Para los ajustes reconocidos en la adopción de la NIIF 16 el 1 de enero de 2019.

El siguiente es el detalle de saldos de los pasivos por arrendamientos reconocidos:

	Corrientes		No Corrientes	
	31.12.2019 M\$	31.12.2018 M\$	31.12.2019 M\$	31.12.2018 M\$
Pasivo por arrendamiento de edificios	441.138	-	3.545.283	-
Pasivo por arrendamiento de vehículos de transporte	439.358	-	1.168.171	-
Pasivo por arrendamiento de equipos	121.925	-	73.155	-
Pasivo por arrendamiento de Welboat	2.107.595	-	6.132.970	-
Totales	3.110.016	-	10.919.579	-

El detalle del pasivo por arrendamientos según su vencimiento es el siguiente

	31.12.2019 M\$	31.12.2018 M\$
Hasta 1 año	3.110.016	-
Más de un año y no más de dos años	2.210.698	-
Más de dos años y no más de tres años	3.348.504	-
Más de tres años y no más de cuatro años	1.982.964	-
Más de cuatro años y no más de cinco años	179.231	-
Más de cinco años	3.198.182	-
Total pasivos por arrendamientos	14.029.595	-

22. INSTRUMENTOS FINANCIEROS

22.1 CLASIFICACIÓN DE INSTRUMENTOS FINANCIEROS DE ACTIVOS POR NATURALEZA Y CATEGORÍA

El detalle de los instrumentos financieros de activo, clasificados por naturaleza y categoría, al 31 de diciembre de 2019 y 31 de diciembre de 2018, es el siguiente:

Clasificación en estado de situación financiera	31 de diciembre de 2019		
	Al Costo Amortizado M\$	A valor razonable con cambios en resultados M\$	Total Activos financieros M\$
Efectivo y equivalentes al efectivo	207.386.723	-	207.386.723
Otros activos financieros corrientes	-	10.756.297	10.756.297
Deudores comerciales y otras cuentas por cobrar	290.147.017	-	290.147.017
Cuentas por cobrar a entidades relacionadas	658.202	-	658.202
Total corrientes	498.191.942	10.756.297	508.948.239
Otros activos financieros no corriente	293.243	3.083.926	3.377.169
Cuentas por cobrar a entidades relacionadas	13.682.654	-	13.682.654
Total no corrientes	13.975.897	3.083.926	17.059.823
Totales	512.167.839	13.840.223	526.008.062

Clasificación en estado de situación financiera	31 de diciembre de 2018		
	Al Costo Amortizado M\$	A valor razonable con cambios en resultados M\$	Total Activos financieros M\$
Efectivo y equivalentes al efectivo	32.290.448	40.084.342	72.374.790
Otros activos financieros corrientes	-	2.916.840	2.916.840
Deudores comerciales y otras cuentas por cobrar	190.455.633	-	190.455.633
Cuentas por cobrar a entidades relacionadas	137.124	-	137.124
Total corrientes	222.883.205	43.001.182	265.884.387
Otros activos financieros no corriente	562.520	5.922.892	6.485.412
Cuentas por cobrar a entidades relacionadas	-	-	-
Total no corrientes	562.520	5.922.892	6.485.412
Totales	223.445.725	48.924.074	272.369.799

22.2 CLASIFICACIÓN DE INSTRUMENTOS FINANCIEROS DE PASIVOS POR NATURALEZA Y CATEGORÍA

El detalle de los instrumentos financieros de pasivo, clasificados por naturaleza y categoría, al 31 de diciembre de 2019 y 31 de diciembre de 2018, es el siguiente:

	31 de diciembre de 2019		
	Al Costo Amortizado M\$	A valor razonable con cambios en resultados M\$	Total Pasivos financieros M\$
Otros pasivos financieros corrientes	335.848.736	8.602.625	344.451.361
Pasivo por arrendamiento	3.110.016		3.110.016
Cuentas por pagar comerciales y otras cuentas por pagar	268.337.216		268.337.216
Cuentas por pagar a entidades relacionadas corrientes	58.681.037		58.681.037
Total corrientes	665.977.005	8.602.625	674.579.630
Otros pasivos financieros no corrientes	877.915.535	6.326.863	884.242.398
Pasivo por arrendamiento	10.919.579		10.919.579
Cuentas por pagar a entidades relacionadas no corrientes	-		-
Cuentas por pagar comerciales y otras cuentas por pagar	4.532.829		4.532.829
Total no corrientes	893.367.943	6.326.863	899.694.806
Totales	1.559.344.948	14.929.488	1.574.274.436

	31 de diciembre de 2018		
	Al Costo Amortizado M\$	A valor razonable con cambios en resultados M\$	Obligaciones con el Público (Bonos) M\$
Otros pasivos financieros corrientes	71.881.569	5.417.080	77.298.649
Cuentas por pagar comerciales y otras cuentas por pagar	173.058.678	-	173.058.678
Cuentas por pagar a entidades relacionadas corrientes	37.285.241	-	37.285.241
Total corrientes	282.225.488	5.417.080	287.642.568
Otros pasivos financieros no corrientes	280.362.821	4.495.476	284.858.297
Cuentas por pagar a entidades relacionadas no corrientes	-	-	-
Cuentas por pagar comerciales y otras cuentas por pagar	398.163	-	398.163
Total no corrientes	280.760.984	4.495.476	285.256.460
Totales	562.986.472	9.912.556	572.899.028

22.3 INSTRUMENTOS DERIVADOS

Agrosuper S.A. y subsidiarias siguiendo su política de gestión de riesgos, realiza fundamentalmente contrataciones de derivados de tasas de interés y tipos de cambio.

La Compañía clasifica sus coberturas como coberturas de flujo caja:

Coberturas efectivas y Coberturas Inefectivas: La Sociedad utiliza derivados para cubrir el riesgo de variabilidad de flujos atribuibles a cambios en la tasa o moneda de créditos denominados en tasa variable y/o una moneda distinta al Peso Chileno.

En el caso de las coberturas efectivas, la parte efectiva de la variación del valor del instrumento de cobertura se registra transitoriamente en el rubro de patrimonio, hasta el momento en que ocurran las transacciones previstas, por su parte las Coberturas inefectivas, registran sus efectos directamente en el estado de resultados integrales.

El detalle del contrato de derivados y su partida cubierta es el siguiente:

Instrumento de cobertura	Nº de operación	Moneda	Tasa recibe	Tasa paga	Instrumento cubierto	Tipo de cobertura	Nocional M\$
CCS1 Bono Chile	4000053	UF/USD	Tasa Fija	Tasa Fija	Bono serie D	Flujo de caja	18.889.969
CCS2 Bono BBVA	4000054	UF/USD	Tasa Fija	Tasa Fija	Bono serie D	Flujo de caja	18.851.728
CCS3 Bono GS	4000057	UF/USD	Tasa Fija	Tasa Fija	Bono serie D	Flujo de caja	38.716.863
CCS2 Bono Chile	4000005	UF/USD	Tasa Fija	Tasa Fija	Bono serie L	Flujo de caja	76.187.543
							152.646.103

22.3 A) ACTIVOS Y PASIVOS POR INSTRUMENTOS DERIVADOS DE COBERTURA

Al 31 de diciembre de 2019 y 31 de diciembre de 2018, las operaciones de derivados financieros, que califican como instrumentos de cobertura, implicaron reconocer en el estado de situación financiera activos y pasivos de acuerdo al siguiente detalle:

31 de diciembre de 2019

	Activo		Pasivo	
	Corriente M\$	No corriente M\$	Corriente M\$	No corriente M\$
Cobertura efectivas	10.756.297	3.083.926	8.602.625	6.326.863
Cobertura de flujos de caja	7.795	3.083.926	37.461	6.326.863
Otros derivados de cobertura	10.748.502	-	8.565.164	-
Cobertura inefectivas:	-	-	-	-
Cobertura de flujos de caja	-	-	-	-
Otros derivados de cobertura	-	-	-	-
Totales	10.756.297	3.083.926	8.602.625	6.326.863

31 de diciembre de 2018

	Activo		Pasivo	
	Corriente M\$	No corriente M\$	Corriente M\$	No corriente M\$
Cobertura efectivas	2.916.840	5.922.892	5.417.080	4.495.476
Cobertura de flujos de caja	83.385	5.922.892	64.278	4.495.476
Otros derivados de cobertura	2.833.455	-	5.352.802	-
Cobertura inefectivas:	-	-	-	-
Cobertura de flujos de caja	-	-	-	-
Otros derivados de cobertura	-	-	-	-
Totales	2.916.840	5.922.892	5.417.080	4.495.476

22.3 B) OTROS ANTECEDENTES SOBRE LOS INSTRUMENTOS DE DERIVADOS.

A continuación se presenta un detalle de los derivados financieros contratados por la Sociedad al 31 de diciembre de 2019 y 31 de diciembre de 2018, su valor razonable y el desglose por vencimiento, de los valores nominales o contractuales:

31 de diciembre de 2019

Derivados financieros	Valor razonable M\$	Valor nominal						Total M\$
		Antes de 1 Año M\$	1-2 Años M\$	2-3 Años M\$	3-4 Años M\$	4-5 Años M\$	Posteriores M\$	
Coberturas negocio								
Cross Currency Swap	(3.242.936)						152.646.103	152.646.103
Forwards	2.183.337	603.865.747						603.865.747
Interest Rate Swap (a)	(29.666)	22.462.200						22.462.200
TOTAL	(1.089.265)	626.327.947	-	-	-	-	152.646.103	778.974.050

31 de diciembre de 2018

Derivados financieros	Valor razonable M\$	Valor nominal						Total M\$
		Antes de 1 Año M\$	1-2 Años M\$	2-3 Años M\$	3-4 Años M\$	4-5 Años M\$	Posteriores M\$	
Coberturas negocio								
Cross Currency Swap	1.589.290	-	-	-	-	-	141.643.204	141.643.204
Forwards	(2.519.347)	502.072.092	-	-	-	-	-	502.072.092
Interest Rate Swap (a)	(142.767)	17.369.250	62.529.300	-	-	-	-	79.898.550
TOTAL	(1.072.824)	519.441.342	62.529.300	-	-	-	141.643.204	723.613.846

El valor razonable de los Interest Rate Swaps no debería presentar mayores cambios durante el año, puesto que el 100% de su nominal se compone de posiciones contrarias, minimizando sus efectos.

22.4 ACTIVOS Y PASIVOS A VALOR RAZONABLE

En general, se entiende por “valor razonable” (fair value) el precio que alcanzaría un instrumento financiero, en un determinado momento, en una transacción libre y voluntaria entre partes interesadas, debidamente informadas e independientes entre sí. Para aquellos instrumentos financieros sin precios de mercado disponibles, los valores razonables se han estimado utilizando los valores actuales u otras técnicas de valuación. Estas técnicas se ven significativamente afectadas por los supuestos utilizados, incluyendo la tasa de descuento y las hipótesis de prepago. En ese sentido, las estimaciones de valor razonable sobre algunos activos y pasivos financieros, no pueden ser justificadas en comparación con mercados independientes y, en muchos casos, no pueden realizarse en la colocación inmediata.

Adicionalmente, las estimaciones del valor razonable presentadas a continuación, no intentan estimar el valor de las ganancias de la Compañía generadas por su negocio, ni futuras actividades de negocio, y por lo tanto no representa el valor del Compañía como empresa en marcha.

A continuación se detalla los métodos utilizadas para la estimación del valor razonable de los instrumentos financieros:

(a) Efectivo y fondos mutuos:

El valor libro del efectivo y fondos mutuos en bancos se aproxima a su valor razonable estimado dado su naturaleza de corto plazo.

(b) Operaciones con liquidación en curso (activo y pasivo):

El valor libro de transacciones con cambio extranjero se aproxima a su valor estimado dado su naturaleza de corto plazo.

(c) Inversiones financieras:

El valor razonable estimado de estos instrumentos financieros consolidado se determinó utilizando valores de mercado o los precios cotizados en el mercado de instrumentos financieros con características similares.

(d) Instrumentos financieros

El valor razonable de los instrumentos financieros representa el importe estimado que la Sociedad espera recibir o pagar para rescindir los contratos o acuerdos, teniendo en cuenta las tasas de interés actuales y precios.

31 de diciembre de 2019

	Valor Libro M\$	Valor Razonable Estimado M\$	(Pérdida) Ganancia no reconocida M\$
Activos Corrientes			
Efectivo y equivalentes al efectivo	207.386.723	207.386.723	-
Otros activos financieros corrientes	10.756.297	10.756.297	-
Deudores comerciales y otras cuentas por cobrar	290.147.017	290.147.017	-
Cuentas por cobrar a entidades relacionadas	658.202	658.202	-
No Corrientes			
Otros activos financieros no corriente	3.377.169	3.377.169	-
Cuentas por cobrar no corrientes	4.042.192	4.042.192	-
Cuentas por cobrar a entidades relacionadas	13.682.654	13.682.654	-
Pasivos Corrientes			
Otros pasivos financieros corrientes	344.451.361	344.451.361	-
Pasivos por arrendamientos corrientes	3.110.016	3.110.016	-
Cuentas por pagar comerciales y otras cuentas por pagar	268.337.216	268.337.216	-
Cuentas por pagar a entidades relacionadas corrientes	58.681.037	58.681.037	-
No Corrientes			
Otros pasivos financieros no corrientes	884.242.398	934.672.141	(50.429.743)
Pasivos por arrendamientos no corrientes	10.919.579	10.919.579	-
Cuentas por pagar a entidades relacionadas no corrientes	-	-	-
Cuentas por pagar comerciales y otras cuentas por pagar	4.532.829	4.532.829	-

31 de diciembre de 2018

	Valor Libro M\$	Valor Razonable Estimado M\$	(Pérdida) Ganancia no reconocida M\$
Activos Corrientes			
Efectivo y equivalentes al efectivo	72.374.790	72.374.790	-
Otros activos financieros corrientes	2.916.840	2.916.840	-
Deudores comerciales y otras cuentas por cobrar	190.455.633	190.455.633	-
Cuentas por cobrar a entidades relacionadas	137.124	137.124	-
No Corrientes			
Otros activos financieros no corriente	6.485.412	6.485.412	-
Cuentas por cobrar no corrientes	8.138.217	8.138.217	-
Cuentas por cobrar a entidades relacionadas	-	-	-
Pasivos Corrientes			
Otros pasivos financieros corrientes	77.298.649	77.298.649	-
Cuentas por pagar comerciales y otras cuentas por pagar	173.058.678	173.058.678	-
Cuentas por pagar a entidades relacionadas corrientes	37.285.241	37.285.241	-
No Corrientes			
Otros pasivos financieros no corrientes	284.858.297	314.147.847	(29.289.550)

22.5 JERARQUÍAS DEL VALOR RAZONABLE

Los instrumentos financieros reconocidos a valor razonable en el estado de posición financiera, se clasifican según las siguientes jerarquías:

- (a) **Nivel 1:** Precios cotizados (no ajustados) en un mercado activo para activos y pasivos idénticos.
- (b) **Nivel 2:** Inputs diferentes a los precios cotizados que se incluyen en el nivel 1 y que son observables para activos o pasivos, ya sea directamente (es decir, como precio) o indirectamente (es decir, derivado de un precio); y
- (c) **Nivel 3:** inputs para activos o pasivos que no están basados en información observable de mercado (inputs no observables)

La siguiente tabla presenta los activos y pasivos financieros que son medidos a valor razonable al 31 de diciembre de 2019 y 31 de diciembre de 2018:

Instrumentos financieros medidos a valor razonable

Descripción	Valor razonable medido al final del período de reporte utilizando:			
	31.12.2019 M\$	Nivel 1 M\$	Nivel 2 M\$	Nivel 3 M\$
Activos Financieros				
Derivados de Cobertura Efectiva de Flujo de Caja	3.091.721		3.091.721	
Otros derivados de cobertura	10.748.502	-	10.748.502	-
Total Activos Financieros	13.840.223	-	13.840.223	-
Pasivos Financieros				
Derivados de Cobertura Efectiva de Flujo de Caja	6.364.324	-	6.364.324	-
Otros derivados de cobertura	8.565.164		8.565.164	
Total Pasivos Financieros	14.929.488	-	14.929.488	-

Descripción	Valor razonable medido al final del período de reporte utilizando:			
	31.12.2018 M\$	Nivel 1 M\$	Nivel 2 M\$	Nivel 3 M\$
Activos Financieros				
Derivados de Cobertura Efectiva de Flujo de Caja	6.006.277	-	6.006.277	-
Otros derivados de cobertura	2.833.455	-	2.833.455	-
Total Activos Financieros	8.839.732	-	8.839.732	-
Pasivos Financieros				
Derivados de Cobertura Efectiva de Flujo de Caja	4.559.754	-	4.559.754	-
Otros derivados de cobertura	5.352.802	-	5.352.802	-
Total Pasivos Financieros	9.912.556	-	9.912.556	-

23. CUENTAS POR PAGAR COMERCIALES Y OTRAS CUENTAS POR PAGAR

Al 31 de diciembre de 2019 y 31 de diciembre de 2018, el detalle de las cuentas por pagar comerciales y otras, es el siguiente:

	Corriente		No Corriente	
	31.12.2019 M\$	31.12.2018 M\$	31.12.2019 M\$	31.12.2018 M\$
Acreedores comerciales	225.850.990	140.291.599		-
Documentos por pagar	91.519	139.196	4.532.829	-
Acreedores varios	913.271	980.346		398.163
Remuneraciones y leyes sociales	18.219.832	14.594.477		-
Impuestos retenidos	10.888.556	10.507.642		-
Otras retenciones	646.802	602.266		-
Ingresos percibidos por adelantado	11.726.246	5.943.152		-
Totales	268.337.216	173.058.678	4.532.829	398.163

A continuación se presenta información comparativa de las cuentas comerciales por pagar al día y vencidas a proveedores.

Acreeedores comerciales con pagos al día

Cuentas comerciales al día según plazo	al 31 de diciembre de 2019			al 31 de diciembre de 2018		
	Bienes y Servicios M\$	Otros M\$	Total M\$	Bienes y Servicios M\$	Otros M\$	Total M\$
Hasta 30 días	158.602.098	18.685.753	177.287.851	70.711.763	59.562.245	130.274.008
Entre 31 y 60 días	8.192.808	0	8.192.808	6.801.630	0	6.801.630
Entre 61 y 90 días	250.110	0	250.110	1.009.235	0	1.009.235
Entre 91 y 120 días	2.720.598	0	2.720.598	0	0	0
Entre 121 y 365 días	714.947	0	714.947	0	0	0
Más de 365 días	2.488.488	0	2.488.488	0	0	0
Total cuentas comerciales al día	172.969.049	18.685.753	191.654.802	78.522.628	59.562.245	138.084.873
Periodo promedio de pago cuentas al día (días)			30			30

Acreeedores comerciales con plazos vencidos

Cuentas comerciales vencidas según plazo	al 31 de diciembre de 2019			al 31 de diciembre de 2018		
	Bienes y Servicios M\$	Otros M\$	Total M\$	Bienes y Servicios M\$	Otros M\$	Total M\$
Entre 0 y 5 días	22.390.474		22.390.474	1.422.559	0	1.422.559
Entre 6 y 20 días	12.587.897		12.587.897	784.167	0	784.167
Entre 91 y 120 días			0	0	0	0
Más de 120 días			0	0	0	0
Total cuentas comerciales vencidas	34.978.371	0	34.978.371	2.206.726	0	2.206.726
Periodo promedio de pago cuentas vencidas (días)			19			14
Total cuentas comerciales por pagar	207.947.420	18.685.753	226.633.173	80.729.354	59.562.245	140.291.599

24. PROVISIONES CORRIENTES Y NO CORRIENTES

24.1 DETALLE DE LAS PROVISIONES

Al 31 de diciembre de 2019 y 31 de diciembre de 2018, el detalle de las provisiones, es el siguiente:

	Corriente		No Corriente	
	31.12.2019 M\$	31.12.2018 M\$	31.12.2019 M\$	31.12.2018 M\$
Provisión de vacaciones (1)	13.838.264	9.864.337	-	-
Bonos por gestión de desempeño (2)	10.942.929	8.239.387	-	-
Aguinaldos y otros beneficios	203.186	221.110	-	-
Provisión indemnización por años de servicio	-	-	6.112.474	7.380.382
Provisiones por beneficios a los empleados	24.984.379	18.324.834	6.112.474	7.380.382
Otras provisiones (3)	3.155.534	3.136.815	-	-
Otras provisiones	3.155.534	3.136.815	-	-
Totales	28.139.913	21.461.649	6.112.474	7.380.382

(1) Corresponde a la provisión de vacaciones devengadas al personal, de acuerdo a la legislación laboral vigente.

(2) Corresponde a todos los beneficios y bonos que la Sociedad deberá cancelar a los trabajadores y ejecutivos, que se encuentran establecidos en los contratos colectivos o contratos de trabajo según sea el caso.

(3) Bajo esta clase de provisión, se agrupan principalmente dieta Directorio y donaciones a Fundación Agrosuper.

24.2 EL MOVIMIENTO DE LAS PROVISIONES

	Beneficios al personal					Otras Provisiones				
	Provisión de vacaciones M\$	Bono gestión de desempeño M\$	Aguinaldos y Otros M\$	Total Corriente M\$	Indemnización Años de Servicio M\$	Total No Corriente M\$	Otras Provisiones M\$	Total Corriente M\$	Otras Provisiones M\$	Total No Corriente M\$
Saldo inicial al 1º de enero de 2019	9.864.337	8.239.387	221.110	18.324.834	7.380.382	7.380.382	3.136.815	3.136.815	-	-
Provisiones adicionadas	14.665.639	33.971.411	12.692.107	61.329.157	12.954.007	12.954.007	2.537.399	2.537.399	-	-
Provisión utilizada	(10.738.179)	(24.060.925)	(12.274.484)	(47.073.588)	(13.579.163)	(13.579.163)	(2.197.472)	(2.197.472)	-	-
Reverso provisión	(95.938)	(155.402)	(393.334)	(644.674)	(706.709)	(706.709)	(349.670)	(349.670)	-	-
Ajuste conversión	142.405	(6.717.070)	12.702	(6.561.963)	63.957	63.957	139.578	139.578	-	-
Diferencia de cambio(S070)	-	(334.472)	(54.915)	(389.387)	-	-	(111.116)	(111.116)	-	-
Saldo final al 31 de diciembre de 2019	13.838.264	10.942.929	203.186	24.984.379	6.112.474	6.112.474	3.155.534	3.155.534	-	-

	Beneficios al personal					Otras Provisiones				
	Provisión de vacaciones M\$	Bono gestión de desempeño M\$	Aguinaldos y Otros M\$	Total Corriente M\$	Indemnización Años de Servicio M\$	Total No Corriente M\$	Otras Provisiones M\$	Total Corriente M\$	Otras Provisiones M\$	Total No Corriente M\$
Saldo inicial al 1º de enero de 2018	7.605.292	7.249.151	196.592	15.051.035	5.716.685	5.716.685	3.682.467	3.682.467	-	-
Provisiones adicionadas	8.555.407	8.395.541	4.475.168	21.426.116	1.644.296	1.644.296	4.266.195	4.266.195	-	-
Provisión utilizada	(6.411.939)	(7.251.178)	(4.362.982)	(18.026.099)	(55.301)	(55.301)	(3.208.992)	(3.208.992)	-	-
Reverso provisión	(56.980)	(745.653)	-	(802.633)	-	-	(1.756.442)	(1.756.442)	-	-
Ajuste conversión	172.557	591.526	(87.668)	676.415	74.702	74.702	153.587	153.587	-	-
Saldo final al 31 de diciembre de 2018	9.864.337	8.239.387	221.110	18.324.834	7.380.382	7.380.382	3.136.815	3.136.815	-	-

25. PATRIMONIO

25.1 CAPITAL PAGADO

CONSTITUCIÓN DE LA SOCIEDAD

Agrosuper S.A. fue constituida según escritura pública de fecha 29 de octubre de 2010, bajo el nombre de Agrosuper S.A. RUT: 76.129.263-3, cuyo domicilio está ubicado en Camino la Estrella N° 401, Of. 7, Sector Punta de Cortes, Rancagua.

Los Accionistas a la fecha de la constitución son Agrocomercial El Paso S.A. y Promotora Doñihue Ltda. El capital social inicial asciende a M\$ 134.901.028 dividido en 3.372.525.709 acciones. El capital fue enterado por medio del aporte de las acciones y derechos de las siguientes sociedades: Agrícola Agrosuper S.A. y Pesquera Los Fiordos Ltda., y pago en dinero efectivo (1 acción).

AUMENTOS DE CAPITAL

- > La Junta Extraordinaria de Accionistas celebrada el 15 de diciembre de 2010 acordó aumentar el capital de M\$134.901.028 a M\$147.343.669, mediante la emisión de 52.053.605 acciones de pago, representativas de la cantidad de M\$12.442.641, que se pagó íntegramente.
- > La Junta Extraordinaria de Accionistas celebrada el 27 de diciembre de 2010, acordó aumentar el capital de M\$147.343.669 a M\$683.412.291, mediante la emisión de 13.401.715.543 acciones de pago, representativas de la cantidad de M\$536.068.622, que se pagó íntegramente.
- > La Junta Extraordinaria de Accionistas celebrada el 14 de enero de 2019, acordó aumentar el capital de M\$683.412.291 a M\$954.485.016, mediante la emisión de 6.674.081.899 acciones de pago representativas de la cantidad de M\$271.072.725, que se pagó íntegramente, de acuerdo al siguiente detalle:

El resumen de acciones suscritas y pagadas es el siguiente:

Fecha	Concepto	Cantidad de acciones
29-10-10	Constitución Agrosuper S.A.	3.372.525.709
15-12-10	Aumento de Capital	52.053.605
27-12-10	Aumento de Capital	13.401.715.543
14-01-19	Aumento de Capital	6.674.081.899
Total de acciones suscritas y pagadas		23.500.376.756

25.2 GESTIÓN DEL CAPITAL

El objetivo de la Sociedad en materia de gestión de capital es mantener un nivel adecuado de capitalización, que le permita asegurar el acceso a los mercados financieros para el desarrollo de sus objetivos de mediano y largo plazo, optimizando el retorno a sus accionistas y manteniendo una sólida posición financiera.

25.3 POLÍTICA Y DISTRIBUCIÓN DE DIVIDENDOS.

Los estatutos de la Sociedad al igual que el artículo N° 79 de la Ley de Sociedades Anónimas establece que se distribuirá anualmente, siempre que no existiesen pérdidas en el ejercicio o pérdidas acumuladas de ejercicios anteriores, un dividendo obligatorio equivalente al 30% de las utilidades del ejercicio correspondiente, salvo acuerdo en contrario adoptado en junta ordinaria de accionistas por la unanimidad de las acciones emitidas. A partir del 30 de junio de 2015 el Directorio acordó provisionar trimestralmente un dividendo equivalente al 30% de las utilidades del ejercicio.

De acuerdo a las normas de la Circular N° 687, esta política corresponde a la intención del directorio de la Sociedad, por lo que su cumplimiento quedará condicionado a las utilidades que realmente se obtengan, así como también a los resultados que señalen las proyecciones que periódicamente efectúe la administración de la Sociedad, a las posibilidades de inversión, a las eventuales necesidades derivadas de los negocios de la empresa y sujeto a aprobación unánime de la junta ordinaria de accionistas.

25.4 DETALLE DE ACCIONISTAS

El detalle de los Accionistas de la Sociedad, es el siguiente:

Rut	Accionistas	N° de Acciones al 31.12.2019	% de Participación
78.407.260-6	Promotora Doñihue Ltda.	23.143.171.029	98,480%
96.733.090-6	Agrocomercial El Paso S.A.	357.205.727	1,520%
	Total	23.500.376.756	100%

25.5 GANANCIA POR ACCIÓN

La ganancia básica por acción es calculada dividiendo la ganancia atribuible a los propietarios de la controladora por el número promedio ponderado de acciones en circulación durante el año:

	31.12.2019	31.12.2018
Ganancia (Pérdida) Atribuible a los Tenedores de Instrumentos de Participación en el Patrimonio Neto de la Controladora M\$	186.870.838	152.416.169
Promedio Ponderado de Número de Acciones, Básico	23.500.376.756	16.826.294.857
Ganancias (Pérdidas) Básicas por Acción \$/acción	7,9518	9,0582

25.6 OTRAS RESERVAS.

El detalle de las otras reservas registrada en el patrimonio, es el siguiente:

Concepto	31.12.2019 M\$	31.12.2018 M\$
Reservas por diferencia de cambio por conversión (a)	100.034.505	22.141.531
Reservas de coberturas de flujo de caja (b)	6.125.697	3.134.409
Otras reservas:		
Efecto de combinación de negocio (c)	(35.940.928)	(35.940.928)
Otras reservas	142.387	(604.111)
Totales	70.361.661	(11.269.099)

(a) Reservas por diferencia de cambio por conversión

Corresponde a los efectos de conversión de las subsidiarias cuya moneda funcional es distinta del peso chileno generando diferencia de cambio por la conversión.

(b) Reservas de cobertura de flujo de caja

Bajo NIIF, las variaciones en el valor razonable de los instrumentos financieros designados como cobertura de flujo de caja, deben registrarse, netas de ajustes por ineffectividad, en una reserva del patrimonio.

(c) Efecto de combinación de negocio bajo control común.

	31.12.2019 M\$	31.12.2018 M\$
Efecto neto disminución de capital Exportadora Los Fiordos Ltda (1)	(38.197.462)	(38.197.462)
Efecto de impuesto diferido por fusión con Comercial Geiser S.A. (2)	2.256.534	2.256.534
Total efecto neto combinación de negocios	(35.940.928)	(35.940.928)

- Este efecto se debe a la disminución patrimonial en Exportadora Los Fiordos Ltda. durante el año 2010, producto del retiro del socio Inversiones VC Ltda., quien procedió a retirar su aporte de capital. Lo anterior ocasiono un aumento de participación de Agrícola Agrosuper S.A. (Fusionada en Agrosuper S.A.) en Exportadora Los Fiordos Ltda. pasando de un 51,49% a un 99,99%.
- Corresponde al efecto de impuestos diferidos producto de la fusión de Comercial Geiser S.A. con Agrosuper Comercializadora de Alimentos Ltda en el año 2010.

26. PARTICIPACIONES NO CONTROLADORAS

El detalle de las participaciones no controladoras al 31 de diciembre de 2019 y 31 de diciembre de 2018, es el siguiente:

		31.12.2019		
Sociedad filial	Accionista minoritario	Patrimonio Filial M\$	Participación Minoritaria	Interés Minoritario M\$
Sopraval S.A.	Otros	171.566.005	0,2000%	343.132
Agroeuropa SPA	Balestrero G & G SRL	2.270.845	14,3640%	326.184
Grupo ACI S.A.	Otros	7.630.879	20,0414%	1.529.335
Inversiones Australes	Otros	83.868.374	0,0001%	84
Centro de Innovación Aquainnovo-Biomar S.A.	Otros	5.535.169	29,9989%	1.660.490
Total				3.859.225

		31.12.2019		
Sociedad filial	Accionista minoritario	Patrimonio Filial M\$	Participación Minoritaria	Interés Minoritario M\$
Sopraval S.A.	Otros	162.592.487	0,20134%	327.368
Agroeuropa SPA	Balestrero G & G SRL	1.999.491	20,40000%	407.896
Total				735.264

27. PRINCIPALES SEGMENTOS

CRITERIOS DE SEGMENTACIÓN

En el desarrollo de su actividad, el Grupo Agrosuper ha definido como base para la segmentación un enfoque prioritario, constituidos por carne, acuícola y otros.

Dado que la organización societaria del Grupo coincide con la de los segmentos, los repartos establecidos en la información por segmentos que se presenta a continuación se basan en la información financiera de las sociedades que se integran en cada segmento, excepto aquellas operaciones realizadas por la matriz del grupo, tales como la administración de la caja, el financiamiento y las coberturas a través de instrumentos derivados, con sus respectivos efectos en diferencia de cambio y costos financieros, las que se segmentan utilizando un criterio de distribución definido por la administración y que se revisa trimestralmente.

A continuación se presenta la información por segmentos señalada, correspondiente al 31 de diciembre de 2019 y de 2018 para los estados de resultados y al 31 de diciembre de 2019 y 31 de diciembre de 2018 para los estados de situación financiera.

Estado de resultados - Al 31 de Diciembre de 2019.

	Carnes M\$	Acuícolas M\$	Otros M\$	Total Consolidado M\$
Ingresos de Actividades Ordinarias	1.524.311.832	879.024.492	19.390.088	2.422.726.412
Costo de Venta	(1.069.888.293)	(672.967.572)	(9.433.861)	(1.752.289.726)
Margen bruto antes de Fair Value	454.423.539	206.056.920	9.956.227	670.436.686
(cargo) abono a resultados por Fair Value de activos biológicos cosechados y vendidos (a)	-	(300.713.559)	-	(300.713.559)
(cargo) abono a resultados por ajuste Fair Value de activos biológicos del ejercicio (a)	-	308.100.384	-	308.100.384
MARGEN BRUTO	454.423.539	213.443.745	9.956.227	677.823.511
Otros gastos por función	(257.395)	(1.215.557)		(1.472.952)
Costos de Distribución	(204.522.815)	(89.339.193)	(9.253.853)	(303.115.861)
Gastos de Administración y Ventas	(30.974.429)	(17.992.470)	(47.047)	(49.013.946)
Otras ganancias (pérdidas)	(8.781.144)	(11.339.697)	23.971	(20.096.870)
Ingresos Financieros	2.701.348	2.236.110	-	4.937.458
Costos Financieros	(22.927.363)	(22.421.275)	-	(45.348.638)
Participación en ganancia (pérdida) de asoc contab método de la participación	144.183	(822.261)	-	(678.078)
Diferencias de Cambio	(2.084.869)	(2.726.191)	-	(4.811.060)
OTROS RESULTADOS	(266.702.484)	(143.620.534)	(9.276.929)	(419.599.947)
GANANCIA (PÉRDIDA) ANTES DE IMPUESTO	187.721.055	69.823.211	679.298	258.223.564
Gasto (Ingreso) por Impuestos a las Ganancias	(52.673.827)	(19.592.133)	(190.608)	(72.456.568)
GANANCIA (PÉRDIDA)	135.047.228	50.231.078	488.690	185.766.996
GANANCIA ATRIBUIBLE A				
Ganancia, atribuible a los propietarios de la controladora	134.864.079	51.518.069	488.690	186.870.838
Ganancia (pérdida) atribuible a los propietarios no controladores	183.149	(1.286.991)		(1.103.842)
GANANCIA (PÉRDIDA)	135.047.228	50.231.078	488.690	185.766.996
Depreciación del activo fijo	61.998.239	46.412.081	-	108.410.320
Depreciación de activos biológicos no corriente	18.474.936	-	-	18.474.936
Amortizaciones de intangibles	2.702.347	1.097.653	-	3.800.000
Total depreciación	83.175.522	47.509.734	-	130.685.256

Estado de resultados - Al 31 de Diciembre de 2018.

	Carnes M\$	Acuícolas M\$	Otros M\$	Total Consolidado M\$
Ingresos de Actividades Ordinarias	1.397.204.481	246.664.941	10.882.509	1.654.751.931
Costo de Venta	(1.041.995.156)	(151.298.343)	(2.925.868)	(1.196.219.367)
Margen bruto antes de Fair Value	355.209.325	95.366.598	7.956.641	458.532.564
(cargo) abono a resultados por Fair Value de activos biológicos cosechados y vendidos (a)	-	(99.764.916)	-	(99.764.916)
(cargo) abono a resultados por ajuste Fair Value de activos biológicos del ejercicio (a)	-	112.639.034	-	112.639.034
MARGEN BRUTO	355.209.325	108.240.716	7.956.641	471.406.682
Otros gastos por función	-	(667.962)	-	(667.962)
Costos de Distribución	(187.585.107)	(29.106.561)	(7.574.612)	(224.266.280)
Gastos de Administración y Ventas	(29.412.517)	(4.652.125)	(63.601)	(34.128.243)
Otras ganancias (pérdidas)	(5.642.846)	(695.377)	25.187	(6.313.036)
Ingresos Financieros	2.255.594	428.392	-	2.683.986
Costos Financieros	(7.336.276)	(1.386.803)	97	(8.722.982)
Participación en ganancia (pérdida) de asoc contab método de la participación	209.384	211.780	(460.227)	(39.063)
Diferencias de Cambio	(1.636.787)	(302.780)	3	(1.939.564)
OTROS RESULTADOS	(229.148.555)	(36.171.436)	(8.073.153)	(273.393.144)
GANANCIA (PÉRDIDA) ANTES DE IMPUESTO	126.060.770	72.069.280	(116.512)	198.013.538
Gasto (Ingreso) por Impuestos a las Ganancias	(29.761.091)	(15.683.484)	35.701	(45.408.874)
GANANCIA (PÉRDIDA)	96.299.679	56.385.796	(80.811)	152.604.664
GANANCIA ATRIBUIBLE A				
Ganancia, atribuible a los propietarios de la controladora	96.130.370	56.366.610	(80.811)	152.416.169
Ganancia (pérdida) atribuible a los propietarios no controladores	169.309	19.186	-	188.495
GANANCIA (PÉRDIDA)	96.299.679	56.385.796	(80.811)	152.604.664
Depreciación del activo fijo	50.665.233	6.026.101	-	56.691.334
Depreciación de activos biológicos no corriente	17.268.048	-	-	17.268.048
Amortizaciones de intangibles	2.123.321	-	-	2.123.321
Total depreciación	70.056.602	6.026.101	-	76.082.703

Balance - Al 31 de Diciembre de 2019.

Activos	Carnes M\$	Acuícolas M\$	Otros M\$	Total M\$
ACTIVOS CORRIENTES				
Efectivo y equivalentes al efectivo	107.331.263	100.055.460	-	207.386.723
Otros activos financieros corrientes	5.566.384	5.189.913	-	10.756.297
Otros activos no financieros corrientes	7.233.360	5.961.957	-	13.195.317
Deudores comerciales y otras cuentas por cobrar	180.501.790	109.057.375	587.852	290.147.017
Cuentas por cobrar a entidades relacionadas	-	658.202	-	658.202
Inventarios	190.398.934	151.764.099	796.906	342.959.939
Activos biológicos	125.506.477	571.251.054	-	696.757.531
Activos por impuestos corrientes	27.076.577	44.547.586	45.555	71.669.718
Total Activos Corrientes	643.614.785	988.485.646	1.430.313	1.633.530.744
ACTIVOS NO CORRIENTES				
Otros activos financieros no corrientes	1.747.685	1.629.484	-	3.377.169
Cuentas por cobrar no corrientes	2.091.834	1.950.358	-	4.042.192
Cuentas Por Cobrar a Entidades Relacionadas No Corriente	13.682.654	-	-	13.682.654
Inversiones contabilizadas utilizando el metodo de la participacion	18.409.708	-	-	18.409.708
Activos intangibles distintos de plusvalia	27.049.145	386.477.047	-	413.526.192
Plusvalia	30.096.367	252.339.411	19.593	282.455.371
Propiedad, planta y equipo	716.130.212	368.064.405	2.587.522	1.086.782.139
Activos biologicos no corriente	17.243.484	19.423.243	-	36.666.727
Activos por impuestos corrientes, no corrientes	-	21.646.984	-	21.646.984
Activos por impuestos diferidos	77.555.952	41.586.435	-	119.142.387
Total Activos No Corrientes	904.007.041	1.093.117.367	2.607.115	1.999.731.523
Total Activos	1.547.621.826	2.081.603.013	4.037.428	3.633.262.267
Pasivos				
PASIVOS CORRIENTES				
Otros pasivos financieros corrientes	183.787.452	163.773.925	-	347.561.377
Cuentas comerciales y otras cuentas por pagar corriente	118.152.139	145.043.140	5.141.937	268.337.216
Cuentas por pagar a entidades relacionadas corriente	56.064.705	2.616.332	-	58.681.037
Otras provisiones corriente	1.253.627	1.901.907	-	3.155.534
Pasivos por impuestos corriente	7.914.958	1.859.008	-	9.773.966
Provisiones corrientes por beneficios a los empleados	16.019.471	8.961.944	2.964	24.984.379
Total Pasivos Corrientes	383.192.352	324.156.256	5.144.901	712.493.509
PASIVOS NO CORRIENTES				
Otros pasivos financieros no corrientes	476.136.125	419.025.852	-	895.161.977
Cuentas por pagar comerciales no corriente	-	4.532.829	-	4.532.829
Cuentas Por Pagar a Entidades Relacionadas No Corriente	-	-	-	-
Pasivo por impuestos diferidos	103.603.310	166.699.629	504.235	270.807.174
Provisiones corrientes por beneficios a los empleados	5.180.177	926.336	5.961	6.112.474
Total Pasivos No Corrientes	584.919.612	591.184.646	510.196	1.176.614.454
TOTAL PASIVOS CORRIENTES Y NO CORRIENTE	968.111.964	915.340.902	5.655.097	1.889.107.963

El detalle de los activos y pasivos incluidos en el segmento carnes para el periodo terminado el 31 de diciembre de 2019 es el siguiente:

	Pollo M\$	Cerdo M\$	Pavo M\$	Procesados M\$	Total Carnes M\$
Activos Corrientes	237.629.123	310.954.056	63.607.108	31.424.498	643.614.785
Activos No Corrientes	415.162.879	357.299.436	105.193.449	26.351.277	904.007.041
Total Activos	652.792.002	668.253.492	168.800.557	57.775.775	1.547.621.826
Pasivos Corrientes	154.692.206	164.176.991	37.670.181	26.652.974	383.192.352
Pasivos No corrientes	272.725.209	233.150.347	60.968.151	18.075.905	584.919.612
Total Pasivos	427.417.415	397.327.338	98.638.332	44.728.879	968.111.964

Balance - Al 31 de diciembre de 2018.

Activos	Carnes M\$	Acuícolas M\$	Otros M\$	Total M\$
ACTIVOS CORRIENTES				
Efectivo y equivalentes al efectivo	60.963.299	11.411.491	-	72.374.790
Otros activos financieros corrientes	2.459.479	457.361	-	2.916.840
Otros activos no financieros corrientes	15.846.764	1.579.979	90.920	17.517.663
Deudores comerciales y otras cuentas por cobrar	156.366.633	33.832.418	256.582	190.455.633
Cuentas por cobrar a entidades relacionadas	-	-	137.124	137.124
Inventarios	170.896.882	51.626.777	602.994	223.126.653
Activos biológicos	115.838.906	216.134.663	-	331.973.569
Activos por impuestos corrientes	34.420.349	25.304.077	32.361	59.756.787
Total Activos Corrientes	556.792.312	340.346.766	1.119.981	898.259.059
ACTIVOS NO CORRIENTES				
Otros activos financieros no corrientes	4.879.787	1.605.625	-	6.485.412
Cuentas por cobrar no corrientes	6.881.146	1.226.450	30.621	8.138.217
Inversiones contabilizadas utilizando el metodo de la participacion	16.948.925	-	-	16.948.925
Activos intangibles distintos de plusvalia	26.658.618	93.349.238	-	120.007.856
Plusvalia	30.096.367	18.789	19.594	30.134.750
Propiedad, planta y equipo	696.510.535	112.530.502	2.590.533	811.631.570
Activos biologicos no corriente	15.745.040	3.615.509	-	19.360.549
Activos por impuestos corrientes, no corrientes	-	-	-	-
Activos por impuestos diferidos	52.237.547	1.739.509	-	53.977.056
Total Activos No Corrientes	849.957.965	214.085.622	2.640.748	1.066.684.335
Total Activos	1.406.750.277	554.432.388	3.760.729	1.964.943.394

Pasivos	Carnes M\$	Acuícolas M\$	Otros M\$	Total M\$
PASIVOS CORRIENTES				
Otros pasivos financieros corrientes	65.115.097	12.183.552	-	77.298.649
Cuentas comerciales y otras cuentas por pagar corriente	125.708.413	45.900.681	1.449.584	173.058.678
Cuentas por pagar a entidades relacionadas corriente	31.693.983	1.844.623	3.746.635	37.285.241
Otras provisiones corriente	1.497.371	1.639.444	-	3.136.815
Pasivos por impuestos corriente	528.889	66.621	-	595.510
Provisiones corrientes por beneficios a los empleados	15.056.441	3.265.335	3.058	18.324.834
Total Pasivos Corrientes	239.600.194	64.900.256	5.199.277	309.699.727
PASIVOS NO CORRIENTES				
Otros pasivos financieros no corrientes	240.192.517	44.665.780	-	284.858.297
Cuentas por pagar comerciales no corriente	398.163	-	-	398.163
Cuentas Por Pagar a Entidades Relacionadas No Corriente	-	-	-	-
Pasivo por impuestos diferidos	96.805.960	41.537.867	458.279	138.802.106
Provisiones corrientes por beneficios a los empleados	6.523.400	854.582	2.400	7.380.382
Total Pasivos No Corrientes	343.920.040	87.058.229	460.679	431.438.948
TOTAL PASIVOS CORRIENTES Y NO CORRIENTE	583.520.234	151.958.485	5.659.956	741.138.675

El detalle de los activos y pasivos incluidos en el segmento carnes para el periodo terminado el 31 de diciembre de 2018 es el siguiente:

	Pollo M\$	Cerdo M\$	Pavo M\$	Procesados M\$	Total Carnes M\$
Activos Corrientes	215.317.201	255.556.283	56.659.120	29.259.708	556.792.312
Activos No Corrientes	392.987.884	326.323.362	107.269.910	23.376.809	849.957.965
Total Activos	608.305.085	581.879.645	163.929.030	52.636.517	1.406.750.277
Pasivos Corrientes	92.791.819	105.770.952	22.101.430	18.935.993	239.600.194
Pasivos No corrientes	154.814.169	139.015.673	37.305.221	12.784.977	343.920.040
Total Pasivos	247.605.988	244.786.625	59.406.651	31.720.970	583.520.234

28. INGRESOS DE EXPLOTACIÓN

El detalle de los ingresos ordinarios al 31 de diciembre de 2019 y 2018, es el siguiente:

	01.01.2019 al 31.12.2019 M\$	01.01.2018 al 31.12.2018 M\$
Pollos	620.131.123	559.973.201
Cerdos	662.928.609	588.319.432
Pavos	102.273.080	105.634.170
Procesados	138.979.020	143.277.678
Salmones	879.024.492	246.664.941
Otros	19.390.088	10.882.509
Totales	2.422.726.412	1.654.751.931

29. GASTOS POR BENEFICIOS AL PERSONAL

El detalle de los gastos por beneficios al personal al 31 de diciembre de 2019 y 2018, es el siguiente:

	01.01.2019 al 31.12.2019 M\$	01.01.2018 al 31.12.2018 M\$
Sueldos y salarios	186.691.149	167.463.945
Seguridad social y otras cargas sociales	10.106.323	8.839.097
Indemnizaciones	12.422.489	12.557.072
Aguinaldos	3.550.961	3.284.845
Asignaciones	16.062.595	16.362.420
Bonos	12.864.171	10.741.176
Fondos Solidarios	288.813	278.554
Otros gastos del personal	15.129.166	13.166.668
Totales	257.115.667	232.693.777

30. GASTOS POR DEPRECIACIÓN Y AMORTIZACIÓN

El detalle de los gastos por depreciación y amortización al 31 de diciembre de 2019 y 2018, es el siguiente:

	01.01.2019 al 31.12.2019 M\$	01.01.2018 al 31.12.2018 M\$
Depreciación del activo fijo	108.410.320	56.691.334
Depreciación de activos biológicos no corriente	18.474.936	17.268.048
Amortizaciones de intangibles	3.800.000	2.123.321
Totales	130.685.256	76.082.703

(a) Ver nota 19.3d pag. 67

31. RESULTADO FINANCIERO

El detalle de los ingresos y costos financieros al 31 de diciembre de 2019 y 2018, es el siguiente:

	01.01.2019 al 31.12.2019 M\$	01.01.2018 al 31.12.2018 M\$
INGRESOS FINANCIEROS		
Utilidad por inversiones financieras	587.909	911.583
Intereses por inversiones financieras	3.671.515	1.568.407
Otros ingresos financieros	678.034	203.996
Total Ingresos Financieros	4.937.458	2.683.986

	01.01.2019 al 31.12.2019 M\$	01.01.2018 al 31.12.2018 M\$
COSTOS FINANCIEROS		
Intereses por préstamos bancarios	31.117.321	1.117.057
Derivados por préstamos bancarios	143.255	(156.951)
Gastos financieros por obligaciones (bonos y préstamos)	13.662.242	8.632.894
Gastos y comisiones bancarias	1.747.581	369.179
Otros gastos financieros	908.726	234.829
Gastos por interés capitalizados (Nota 19.3 a)	(2.230.487)	(1.474.026)
Total Costos Financieros	45.348.638	8.722.982

32. OTROS INGRESOS Y GASTOS

El detalle de los ingresos y gastos al 31 de diciembre de 2019 y 2018, es el siguiente:

	Acumulado	
	31.12.2019 M\$	31.12.2018 M\$
Otras ganancias distintas de las de operación		
Ingreso en venta de propiedad planta y equipo	4.935.888	996.240
Arrendos cobrados a terceros	253.673	304.382
Otras ventas	1.332.701	530.771
Indemnizaciones y seguros	937.953	2.273.700
Otras ganancias fuera de operación	6.309.307	5.576.977
Totales	13.769.522	9.682.070

	Acumulado	
	31.12.2019 M\$	31.12.2018 M\$
Otros gastos distintos de los de operación		
Depreciación de bienes de propiedad planta y equipo inactivos	12.864.972	4.506.128
Donaciones	1.334.574	2.165.476
Gastos por centros de costos inactivos	7.885.944	4.017.136
Costo de venta propiedad planta y equipo	941.155	1.149.521
Impuestos territoriales	508.744	364.668
Multas e intereses	344.282	370.795
Arrendos pagados a terceros	38.154	138.907
Gastos por siniestros y contingencias	279.488	687.149
Otros gastos fuera de operación	9.669.079	2.595.326
Totales	33.866.392	15.995.106
Neto otras ganancias (gastos)	(20.096.870)	(6.313.036)

33. GARANTÍAS COMPROMETIDAS CON TERCEROS, OTROS ACTIVOS Y PASIVOS CONTINGENTES Y OTROS.

33.1 BOLETAS DE GARANTÍAS RECIBIDAS VIGENTES AL 31 DE DICIEMBRE DE 2019

Banco Emisor	NRO. Boleta	Fecha de Emisión	Fecha de Vencimiento	A favor de	RUT	Tomada por	RUT	Monto del Documento	Moneda	Monto M\$
Estado	7542340	16-01-19	02-01-20	Agrícola Super Ltda	88.680.500-4	Servicios Industriales Riesal Limitada	76.277.319-8	18.560.451,00	CLP	18.560
ITAU	6525	14-01-19	14-01-20	Agrícola Super Ltda	88.680.500-4	Transportes Vial Hermanos LTDA	78.634.350-k	700	UF	19.817
ITAU	6524	14-01-19	14-01-20	Agrícola Super Ltda	88.680.500-4	Transportes Vial Hermanos LTDA	78.634.350-k	700	UF	19.817
ITAU	6523	14-01-19	14-01-20	Agrícola Super Ltda	88.680.500-4	Transportes Vial Hermanos LTDA	78.634.350-k	700	UF	19.817
BBVA	68362	13-03-17	28-02-23	Agrosuper Comer. De Alimentos Ltda.	79.984.240-8	Soc. Comercial Las Coscojas Ltda.	79.923.160-3	4.200	UF	118.902
BBVA	134905	20-04-17	19-04-20	Agrosuper Comer. De Alimentos Ltda.	79.984.240-8	Sociedad de Transportes Nazar Ltda	79.582.220-8	4.200,00	UF	118.902
BCI	522090	22-06-17	31-03-20	Procesadora de Alimentos del Sur Ltda.	77.476.390-2	Servicios Generales a la Empresa Ltda	78.816.420-3	46.990.454,00	CLP	46.990
BICE	225003	18-05-18	30-04-20	Sopraval S.A	82.366.700-0	Sodexo Chile S.A.	94.623.000-6	5.000,00	UF	141.550
Chile	328377-0	21-12-18	02-01-20	Agrícola Super Ltda	88.680.500-4	Sociedad Constructora Santa Fe LTDA.	76.213.976-6	2.211.169,00	CLP	2.211
Chile	328376-2	21-12-18	02-01-20	Agrícola Super Ltda	88.680.500-4	Sociedad Constructora Santa Fe LTDA.	76.213.976-6	1.798.268,00	CLP	1.798
Chile	291473-4	24-12-18	02-01-20	Agrícola Super Ltda	88.680.500-4	k7 Ingeniería LTDA.	76.413.017-0	3.100.000,00	CLP	3.100
Chile	328378-8	24-12-18	02-01-20	Agrícola Super Ltda	88.680.500-4	Francisco Hernan Riquelme Correa Servicios EIRL	76.247.722-k	42.265.966,00	CLP	42.266
Santander	18654	24-12-18	02-01-20	Agrícola Super Ltda	88.680.500-4	Creviceon Ingenieros y Servicios SPA.	75.446.422-2	6.440.044,00	CLP	6.440
Chile	350850-2	25-01-19	06-01-20	Agrícola Super Ltda	88.680.500-4	Cavasal Maquinarias Ltda.	79.914.280-5	566,03	UF	16.024
BCI	453585	05-02-19	05-02-20	Agrícola Super Ltda	88.680.500-4	Transportes Don Eduardo Limitada	76.002.915-7	700,00	UF	19.817
BCI	453558	25-01-19	30-06-20	Agrícola Super Ltda	88.680.500-4	Transportes Doña Ofelia Ltda	76.002.896-7	5.000,00	UF	141.550
ITAU	3990948	12-06-19	12-06-21	Agrosuper S.A.	76.129.263-3	Arrendamiento de Maquinas Royal Rental S.A.	96.716.620-0	377,00	UF	10.673
Scotiabank	167703	04-07-19	30-07-20	Agrosuper S.A.	76.129.263-3	Servicios Tecnologicos Performance	76.302.963-8	283,00	UF	8.012
Chile	356165-7	21-09-19	02-01-20	Agrícola Super Ltda	88.680.500-4	VPS S.A.	78.880.560-8	500,00	UF	14.155
Chile	356145-3	21-08-19	02-01-20	Agrícola Super Ltda	88.680.500-4	sociedad de transportes quillaiquen Ltda	78.148.320-2	500,00	UF	14.155
Chile	3610198	30-08-19	02-01-20	Agrícola Super Ltda	88.680.500-4	Jorquera Transportes S.A.	79.629.090-1	500,00	UF	14.155
Chile	356276-8	26-08-19	02-01-20	Agrícola Super Ltda	88.680.500-4	Transportes Rafael Riquelme Ltda	76.002.279-9	500	UF	14.155
chile	355940-6	12-08-19	02-01-20	Agrícola Super Ltda	88.680.500-4	Transportes Casablanca SA	85.131.900-k	500,00	UF	14.155
chile	207304-1	18-07-19	31-03-21	Procesadora de Alimentos del Sur Ltda.	77.476.390-2	Sociedad Administradora de casinos y servicios Aliservice S.A.	96.872.930-6	73.957.437,00	CLP	73.957
Chile	208109-4	20-08-19	20-08-20	Procesadora de Alimentos del Sur Ltda.	77.476.390-2	BCN ACTIVA S.A.	76.100.894-3	7.000.000,00	CLP	7.000
Chile	356583-9	10-09-19	05-08-20	Agrosuper S.A.	76.129.263-3	Patricio Soto y Cia. Ltda.	77.372.490-3	382,58	UF	10.831
bci	411299	08-10-19	30-09-20	Agrosuper Comer. De Alimentos Ltda.	79.984.240-8	Perfil Market Ltda	96.980.730-0	600.000.000,00	CLP	600.000
chile	355305-2	10-07-19	09-07-20	Agrícola Super Ltda	88.680.500-4	Servicios Agroindustriales el maiten SPA	77.372.490-3	100,00	UF	2.831
BCI	446285	18-01-19	30-06-20	Agrícola Super Ltda	88.680.500-4	Transportes Don Eduardo Limitada	76.002.915-7	5.000,00	UF	141.550
bci	446284	18-01-19	30-06-20	Agrícola Super Ltda	88.680.500-4	Transportes Don Eduardo Limitada	76.002.915-7	5.000,00	UF	141.550

Chile	000013-1	30-08-19	31-01-24	Agricola Super Ltda	88.680.500-4	Sociedad de Servicios E Inversiones Kohen Industrial SPA	76.530.284-6	200,00	UF	5.662
Estado	7070736	05-07-19	03-07-20	Agricola Super Ltda	88.680.500-4	Esperanza del Valle Ltda	76.628.026-9	200,00	UF	5.662
Chile	507101-4	03-09-19	03-09-20	Agricola Super Ltda	88.680.500-4	Transportes Don Eduardo Limitada	76.002.915-7	1.500,00	UF	42.465
Santander	26118	26-09-19	26-09-20	Agricola Super Ltda	88.680.500-4	Transportes vidal Hermanos SPA	78.634.350-k	1.500,00	UF	42.465
Chile	338450-0	04-09-19	20-08-20	Agricola Super Ltda	88.680.500-4	Patricio Soto y Cia. Ltda.	77.372.490-3	48.656.494,00	CLP	48.656
CHILE	501720-6	15-01-19	28-02-20	Agricola Super Ltda	88.680.500-4	Resiter industrial S.A	76.329.072-7	4.200,00	UF	118.902
Estado	12093000	25-10-19	02-04-21	Procesadora de Alimentos del Sur Ltda.	77.476.390-2	Arrendamiento de Maquinarias SPA	85.275.700-0	354,00	UF	10.022
Estado	7542403	20-02-19	02-03-20	Agricola Super Ltda	88.680.500-4	Juan Esteban Encina Bizama	17.525.376-9	6.000.000,00	CLP	6.000
Estado	7405965	04-03-19	02-03-20	Agricola Super Ltda	88.680.500-4	Comercial y Servicios San Clemente SPA	76.495.157-3	4.719.600,00	CLP	4.720
Chile	357910-5	14-11-19	02-11-20	Agricola Super Ltda	88.680.500-4	Jorquera Transportes S.A.	79.620.090-1	5.000,00	UF	141.550
Chile	328381-9	04-03-19	04-03-20	Agricola Super Ltda	88.680.500-4	Francisco Hernan Riquelme Correa Servicios EIRL	76.247.722-k	4.680.072,00	CLP	4.680
Santander	26628	10-10-19	11-09-20	Agricola Super Ltda	88.680.500-4	Victor Ricardo Leiva Castro S.A.	78.650.610-7	1.000,00	UF	28.310
Santander	27801	12-08-19	17-07-20	Agricola Super Ltda	88.680.500-4	Sociedad Comercial Fesa Limitada	76.874.950-7	3.152.537,00	CLP	3.153
Santander	25807	11-09-19	03-04-20	Agricola Super Ltda	88.680.500-4	Constructora Mahias y otros Ltda.	76.096.052-7	372,94	UF	10.558
security	599517	30-10-19	30-04-20	Agricola Super Ltda	88.680.500-4	Systema ambiente SA	96.901.820-9	274.902.729,00	CLP	274.903
Santander	32845	30-12-19	31-12-22	Procesadora de Alimentos del Sur Ltda.	77.476.390-2	Servicios a la industria R&V Spa.	76.789.304-3	214.483.052,00	CLP	214.483
Santander	27591	14-11-19	27-03-20	Agricola Super Ltda	88.680.500-4	Constructora Heavy Duty Ltda.	76.438.265-k	977,73	UF	27.679
Scotiabank	199477	09-12-19	29-12-20	Faenadora Lo Miranda Ltda.	78.408.440-K	PITAGORA S.A.	96.954.290-0	11.355,64	UF	321.477
Chile	509294-7	26-12-19	04-01-21	Sopraval S.A	82.366.700-0	VPS S.A.	78.880.560-8	1.500,00	UF	42.465

33. 2 HIPOTECAS RECIBIDAS Y OTORGADAS VIGENTES AL 31 DE DICIEMBRE DE 2019.

Hipotecas recibidas al 31 de diciembre de 2019.

N°	PARTES	INICIO	CONTRATO	BENEFICIARIO
106-2007	Teresa Abusleme y Cia. Ltda. y Agrosuper Comercializadora De Alimentos Ltda.	09-08-01	Contrato de distribución (Curicó). Se incluye hipoteca sobre el Inmueble de la Sucursal de Curicó.	Agrosuper Comercializadora de Alimentos Limitada
108-2007	Distribuidora Sur Ltda. y Agrosuper Comercializadora de Alimentos Ltda.	09-08-01	Contrato de distribución (Talca). Se incluye hipoteca sobre el Inmueble de la Sucursal de Talca.	Agrosuper Comercializadora de Alimentos Limitada
1044-2010	Hodar y Ossandón Ltda. y Agrosuper Comercializadora de Alimentos Limitada	28-12-10	Hipoteca y Prohibición propiedad ubicada en la sucursal de San Felipe.	Agrosuper Comercializadora de Alimentos Limitada
808-2017	Distribuidora de Productos Alimenticios Chiloé y Distribuidora Super Ltda.	11-08-17	Contrato de hipoteca que garantiza el cumplimiento del contrato de distribución Chiloé.	Agrosuper Comercializadora de Alimentos Limitada
1883-2018 y 6749-2018	Sindicato Interempresa Agro Melipilla y Agro Tantehue Ltda.	25-09-18	Hipoteca y Prohibición Lote 22 (Melipilla)	Agro Tantehue Limitada

En tanto, al 31 de diciembre de 2019 se registran las siguientes hipotecas otorgadas:

1. Por Empresas Aquachile S.A. y filiales, con los Bancos de Chile, Estado, Santander, BBVA, BCI y Rabobank, escritura pública de reprogramación de 24 de junio de 2011, Notaría de Santiago de don Iván Torrealba Acevedo: hipotecas y prohibiciones sobre concesiones de acuicultura; hipotecas y prohibiciones sobre inmuebles; y, prendas y prohibiciones de enajenar sobre acciones emitidas por Aquachile S.A., Aguas Claras S.A. y Salmones Maullin S.A.

Por medio de sucesivas escrituras públicas de reprogramación se modificaron y ampliaron las garantías anteriores: 23 de julio de 2015, Notaría de Santiago de don Eduardo Avello Concha; 22 de diciembre de 2015, Notaría de Santiago de don Eduardo Avello Concha; 22 de diciembre de 2016, Notaría de Santiago de don Eduardo Avello Concha; 18 de julio de 2018, Notaría de Santiago de don Eduardo Diez Morello.

Los créditos fueron pagados y se encuentra en trámite el alzamiento de la totalidad de las garantías otorgadas.

2. Otorgadas por Servicios de Acuicultura Acuimag S.A. en favor de Bancos Consorcio, Security y Santander-Chile: prendas sin desplazamiento sobre activos, equipos y maquinarias, hipoteca naval, hipotecas de concesiones de acuicultura, contrato de reprogramación y financiamiento, escritura pública de 10 de octubre de 2014, Notaría de Santiago de don Eduardo Avello Concha.

Los créditos fueron pagados y se encuentra en trámite el alzamiento de la totalidad de las garantías otorgadas.

3. Otorgadas por Benchmark Genetics Chile S.A., según contrato de reprogramación y financiamiento suscrito con Cooperative Rabobank U.A.: hipotecas y prohibiciones de gravar y enajenar, con fecha 14 de septiembre de 2018, Notaría de Santiago de don Eduardo Diez Morello

33. 3 PRENDAS Y FIANZAS VIGENTES AL 31 DE DICIEMBRE DE 2019

Prendas.

Al 31 de diciembre de 2019 no existen prendas vigentes.

Fianzas a favor de Agrosuper.

Al 31 de diciembre de 2019 no existen fianzas a favor de Agrosuper.

Fianzas a favor de terceros.

PARTES	INICIO	CONTRATO	BENEFICIARIO
Banco Santander Chile y Agrícola Súper Ltda.	11-06-07	Fianza y Codeuda Solidaria por CCG de Derivados de Exportadora Los Fiordos Ltda..	Banco Santander Chile
Banco Scotiabank Chile y Agrícola Súper Ltda.	07-12-10	Fianza y Codeuda Solidaria por CCG de Derivados de Agrosuper Comercializadora de Alimentos Ltda. y Agrocomercial AS Ltda.	Banco Scotiabank
Banco Bilbao Vizcaya Argentaria, Chile y Agrícola Súper Ltda.	14-07-11	Fianza y Codeuda Solidaria por CCG de Derivados de Agrosuper Comercializadora de Alimentos Ltda., Exportadora Los Fiordos Ltda. y Agrocomercial AS Ltda.	Banco Bilbao Vizcaya Argentaria, Chile
JP MORGAN Chase Bank N.A., Chile y Agrícola Súper Ltda.	04-10-12	Fianza y Codeuda Solidaria por CCG de Derivados de Agrosuper Comercializadora de Alimentos Ltda., Exportadora Los Fiordos Ltda. y Agrocomercial AS Ltda.	JP MORGAN Chase Bank N.A., Chile
Rabobank Cooperative Centrale Raiffeisen-Boerenleenbank B.A. y Agrícola Súper Ltda.	07-07-08	Garantía por Contrato ISDA de Agrocomercial AS Ltda.	Rabobank Cooperative Centrale Raiffeisen-Boerenleenbank
Banco Bilbao Vizcaya Argentaria, Chile con Agrícola Súper Ltda. y Agrosuper Comercializadora de Alimentos Ltda.	20-05-14	Fianza y Codeuda Solidaria por CCG de Agrocomercial AS Ltda. y Exportadora Los Fiordos Ltda.	Banco Bilbao Vizcaya Argentaria, Chile
Banco Bilbao Vizcaya Argentaria, Chile y Agrícola Súper Ltda.	20-05-14	Fianza y Codeuda Solidaria por CCG de Derivados de Agrosuper Comercializadora de Alimentos Ltda.	Banco Bilbao Vizcaya Argentaria, Chile
Banco Bilbao Vizcaya Argentaria, Chile y Agrosuper Comercializadora de Alimentos Ltda.	20-05-14	Fianza y Codeuda Solidaria por CCG de Derivados de Agrícola Súper Ltda.	Banco Bilbao Vizcaya Argentaria, Chile
JP MORGAN Chase Bank NA con Agrícola Súper Ltda. Y Agrocomercial AS Ltda.	21-01-16	Garantía por Contrato ISDA de Exportadora Los Fiordos Ltda.	JP MORGAN Chase Bank N.A.
JP MORGAN Chase Bank N.A. con Agrocomercial AS Ltda. y Agrícola Súper Ltda.	04-11-15	Fianza y Codeuda Solidaria por ISDA de Agrosuper Comercializadora de Alimentos Ltda.	JP MORGAN Chase Bank N.A.
Goldman Sachs Bank USA y Agrícola Súper Ltda.	06-12-16	Garantía por Contrato ISDA de Agrosuper Comercializadora de Alimentos Ltda.	Goldman Sachs Bank USA
Merill Lynch International y Agrocomercial AS Ltda.	01-07-15	Garantía por Contrato ISDA de Agrosuper Comercializadora de Alimentos Ltda.	Merill Lynch International
DNB Bank con Agrosuper S.A. y Agrícola Súper Ltda.,	03-10-16	Garantía por Contrato ISDA de Agrosuper Comercializadora de Alimentos Ltda. y Exportadora Los Fiordos Ltda.	DNB Bank
Bci Factoring S.A con Exportadora Los Fiordos Ltda. y Agrícola Súper Ltda.	28-04-11	Fianza y Codeuda Solidaria De Agrícola Súper Ltda., A Favor De Bci Factoring S.A., Por Las Obligaciones De Exportadora Los Fiordos Ltda.	Bci Factoring S.A
Bci Factoring S.A. y Agrícola Súper Ltda.	27-09-12	Fianza De Agrícola Súper Limitada a Favor De Bci Factoring S.A. por Procesadora de Alimentos del Sur Ltda., Faenadora San Vicente Ltda., Elaboradora de Alimentos Doñihue Ltda., y Faenadora Lo Miranda Ltda.	Bci Factoring S.A.
Banco del Estado de Chile y Agrícola Súper Ltda.	08-12-18	Fianza y Codeuda Solidaria De Agrícola Súper Ltda. Por CCG de derivados favor de Banco del Estado de Chile por Agrosuper S.A.	Banco del Estado de Chile
Banco Scotiabank Chile y Agrícola Súper Ltda.	21-11-18	Fianza y Codeuda Solidaria por CCG de Derivados de Agrosuper S.A.	Banco Scotiabank
JP MORGAN Chase Bank NA con Agrícola Súper Ltda. Y Agrosuper Comercializadora de Alimentos Ltda.	10-12-18	Garantía por Contrato ISDA de Agrosuper S.A.	JP MORGAN Chase Bank N.A.
Goldman Sachs Bank USA y Agrícola Súper Ltda.	30-11-18	Garantía por Contrato ISDA de Exportadora Los Fiordos Ltda.	Goldman Sachs Bank USA
Merill Lynch International y Agrocomercial AS Ltda.	23-07-14	Garantía por Contrato ISDA de Exportadora Los Fiordos Ltda.	Merill Lynch International
Banco Santander Chile y Agrícola Súper Ltda.		Fianza y Codeuda Solidaria por CCG de Derivados de Agrosuper Comercializadora de Alimentos Ltda.	Banco Santander Chile
Banco del Estado de Chile y Agrícola Súper Ltda.	25-01-19	Aval de Crédito PAE suscrito por Agrosuper Comercializadora de Alimentos Ltda.	Banco del Estado de Chile
Banco del Estado de Chile y Agrícola Súper Ltda.	08-05-19	Aval de Crédito PAE suscrito por Agrosuper Comercializadora de Alimentos Ltda.	Banco del Estado de Chile
Banco del Estado de Chile y Agrícola Súper Ltda.	31-01-19	Aval de Crédito PAE suscrito por Agrosuper Comercializadora de Alimentos Ltda.	Banco del Estado de Chile

Somos
AgrosuperEnfoque de
sustentabilidadValor social para nuestras
personas y socios estratégicosRelación y
aporte comunitarioModelo circular y
responsabilidad ambientalEn cada ocasión con
nuestros consumidoresPrincipales
resultadosEstados
financierosMaterialidad
e Índice GRI

Banco del Estado de Chile y Agrícola Súper Ltda.	09-04-19	Aval de Crédito PAE suscrito por Agrosuper Comercializadora de Alimentos Ltda.	Banco del Estado de Chile
Banco del Estado de Chile y Agrícola Súper Ltda.	27-11-19	Aval de Crédito PAE suscrito por Agrosuper Comercializadora de Alimentos Ltda.	Banco del Estado de Chile
Banco del Estado de Chile y Agrícola Súper Ltda.	09-12-19	Aval de Crédito PAE suscrito por Agrosuper Comercializadora de Alimentos Ltda.	Banco del Estado de Chile
Banco del Estado de Chile y Agrícola Súper Ltda.	08-04-19	Aval de Crédito PAE suscrito por Exportadora Los Fiordos Ltda.	Banco del Estado de Chile
Banco de Chile y Agrícola Súper Ltda.	12-12-19	Aval de Crédito PAE suscrito por Agrosuper Comercializadora de Alimentos Ltda.	Banco de Chile
Banco de Chile y Agrícola Súper Ltda.	23-12-19	Aval de Crédito PAE suscrito por Agrosuper Comercializadora de Alimentos Ltda.	Banco de Chile
Banco de Chile y Agrícola Súper Ltda.	03-09-19	Aval de Crédito PAE suscrito por Agrosuper Comercializadora de Alimentos Ltda.	Banco de Chile
Banco de Chile y Agrícola Súper Ltda.	04-12-19	Aval de Crédito PAE suscrito por Agrosuper Comercializadora de Alimentos Ltda.	Banco de Chile
Banco de Chile y Agrícola Súper Ltda.	28-10-19	Aval de Crédito PAE suscrito por Agrosuper Comercializadora de Alimentos Ltda.	Banco de Chile
Banco de Chile y Agrícola Súper Ltda.	20-06-19	Aval de Crédito PAE suscrito por Agrosuper Comercializadora de Alimentos Ltda.	Banco de Chile
Banco de Chile y Agrícola Súper Ltda.	24-01-19	Aval de Crédito PAE suscrito por Agrosuper Comercializadora de Alimentos Ltda.	Banco de Chile
Banco de Chile y Agrícola Súper Ltda.	28-01-19	Aval de Crédito PAE suscrito por Agrosuper Comercializadora de Alimentos Ltda.	Banco de Chile
Banco de Chile y Agrícola Súper Ltda.	11-03-19	Aval de Crédito PAE suscrito por Agrosuper Comercializadora de Alimentos Ltda.	Banco de Chile
Banco de Chile y Agrícola Súper Ltda.	09-04-19	Aval de Crédito PAE suscrito por Agrosuper Comercializadora de Alimentos Ltda.	Banco de Chile
Banco del Estado NY y Agrícola Súper Ltda.	16-05-19	Aval de Crédito PAE suscrito por Agrosuper Comercializadora de Alimentos Ltda.	Banco del Estado NY
Banco del Estado NY y Agrícola Súper Ltda.	28-05-19	Aval de Crédito PAE suscrito por Agrosuper Comercializadora de Alimentos Ltda.	Banco del Estado NY
Banco del Estado NY y Agrícola Súper Ltda.	23-12-19	Aval de Crédito PAE suscrito por Agrosuper Comercializadora de Alimentos Ltda.	Banco del Estado NY
Banco crédito del Perú y Agrícola Súper Ltda.	11-12-19	Aval de Crédito PAE suscrito por Agrosuper Comercializadora de Alimentos Ltda.	BCP
Banco crédito del Perú y Agrícola Súper Ltda.	27-11-19	Aval de Crédito PAE suscrito por Agrosuper Comercializadora de Alimentos Ltda.	BCP
Banco crédito del Perú y Agrícola Súper Ltda.	29-11-19	Aval de Crédito PAE suscrito por Agrosuper Comercializadora de Alimentos Ltda.	BCP
Banco Itaú y Agrícola Súper Ltda.	15-10-19	Aval de Crédito PAE suscrito por Agrosuper Comercializadora de Alimentos Ltda.	Banco Itaú
Banco Itaú y Agrícola Súper Ltda.	07-06-19	Aval de Crédito PAE suscrito por Exportadora Los Fiordos Ltda.	Banco Itaú
Banco BCI y Agrícola Súper Ltda.	29-11-19	Aval de Crédito PAE suscrito por Agrosuper Comercializadora de Alimentos Ltda.	Banco BCI
Banco BCI y Agrícola Súper Ltda.	24-04-19	Aval de Crédito PAE suscrito por Agrosuper Comercializadora de Alimentos Ltda.	Banco BCI
Banco BCI y Agrícola Súper Ltda.	14-06-19	Aval de Crédito PAE suscrito por Empresas AquaChile S.A.	Banco BCI
Banco Scotiabank con Agrícola Súper Ltda y Agrosuper Comercializadora de Alimentos Ltda.	01-08-19	Aval de Crédito Comercial suscrito por Terrapez S.A.	Banco Scotiabank
Banco Scotiabank con Agrícola Súper Ltda y Agrosuper Comercializadora de Alimentos Ltda.	15-07-19	Aval de Crédito Comercial suscrito por Aquacorporación Internacional S.A.	Banco Scotiabank
Banco Scotiabank con Agrícola Súper Ltda y Agrosuper Comercializadora de Alimentos Ltda.		Aval de Crédito Comercial suscrito por Agrosuper S.A.	Banco Scotiabank
Banco BNP Paribas con Agrícola Súper Ltda y Agrosuper Comercializadora de Alimentos Ltda.		Aval de Crédito Comercial suscrito por Agrosuper S.A.	Banco BNP Paribas

Coöperatieve Rabobank U.A. con Agrícola Súper Ltda y Agrosuper Comercializadora de Alimentos Ltda.		Aval de Crédito Comercial suscrito por Agrosuper S.A.	Coöperatieve Rabobank U.A.
JP Morgan Chase Bank y Agrosuper Comercializadora de Alimentos Ltda.		Aval de Crédito Comercial suscrito por Agrosuper S.A.	JP Morgan Chase Bank
DNB BANK ASA con Agrícola Súper Ltda y Agrosuper Comercializadora de Alimentos Ltda.		Aval de Crédito Comercial suscrito por Agrosuper S.A.	DNB BANK ASA
Bank of America N.A. y Agrosuper Comercializadora de Alimentos Ltda.		Aval de Crédito Comercial suscrito por Agrosuper S.A.	Bank of America N.A
Hongkong and Shanghai Banking Corporation, Singapur con Agrícola Súper Ltda y Agrosuper Comercializadora de Alimentos Ltda.	14-01-19	Aval de Crédito Comercial suscrito por Agrosuper S.A.	Hongkong and Shanghai Banking Corporation, Singapur
Coöperatieve Rabobank U.A. con Agrícola Súper Ltda y Agrosuper Comercializadora de Alimentos Ltda.	06-03-19	Aval de Crédito Comercial suscrito por Agrosuper S.A.	Coöperatieve Rabobank U.A.
Banco de Chile y Agrícola Súper Ltda.		Aval por emisiones de Boleta de Garantía por Agrosuper Comercializadora de Alimentos Ltda.	Banco de Chile
Banco Estado y Agrícola Súper Ltda.	21-07-14	Aval de por emisión de Boleta de Garantía por Agrosuper Comercializadora de Alimentos Ltda.	Banco del Estado de Chile
Banco Estado y Agrícola Súper Ltda.	23-01-15	Aval de por emisión de Boleta de Garantía por Exportadora Los Fjordos Ltda.	Banco del Estado de Chile
Banco Estado y Agrícola Súper Ltda.	19-03-15	Aval de por emisión de Boleta de Garantía por Exportadora Los Fjordos Ltda.	Banco del Estado de Chile
Banco Estado y Agrícola Súper Ltda.	08-07-16	Aval de por emisión de Boleta de Garantía por Exportadora Los Fjordos Ltda.	Banco del Estado de Chile
Banco Estado y Agrícola Súper Ltda.	26-07-18	Aval de por emisión de Boleta de Garantía por Agrosuper Comercializadora de Alimentos Ltda.	Banco del Estado de Chile
Banco Estado y Agrícola Súper Ltda.	14-05-19	Aval de por emisión de Boleta de Garantía por Agrosuper Comercializadora de Alimentos Ltda.	Banco del Estado de Chile
Banco Estado y Agrícola Súper Ltda.	13-05-19	Aval de por emisión de Boleta de Garantía por Agrosuper Comercializadora de Alimentos Ltda.	Banco del Estado de Chile
Banco Estado y Agrícola Súper Ltda.	15-04-19	Aval de por emisión de Boleta de Garantía por Agrosuper Comercializadora de Alimentos Ltda.	Banco del Estado de Chile
Banco Estado y Agrícola Súper Ltda.	08-05-19	Aval de por emisión de Boleta de Garantía por Agrosuper Comercializadora de Alimentos Ltda.	Banco del Estado de Chile
Banco Estado y Agrícola Súper Ltda.	26-09-19	Aval de por emisión de Boleta de Garantía por Agrosuper Comercializadora de Alimentos Ltda.	Banco del Estado de Chile
Banco Estado y Agrícola Súper Ltda.	25-09-19	Aval de por emisión de Boleta de Garantía por Agrosuper Comercializadora de Alimentos Ltda.	Banco del Estado de Chile
Banco Estado y Agrícola Súper Ltda.	09-05-19	Aval de por emisión de Carta de Crédito por Faenadora Lo Miranda Ltda.	Banco del Estado de Chile
Banco Estado y Agrícola Súper Ltda.	05-07-19	Aval de por emisión de Carta de Crédito por Faenadora San Vicente Ltda.	Banco del Estado de Chile
Banco Estado y Agrícola Súper Ltda.	23-10-19	Aval de por emisión de Carta de Crédito por Sopraval S.A.	Banco del Estado de Chile
Banco Estado y Agrícola Súper Ltda.	23-12-19	Aval de por emisión de Carta de Crédito por Agrosuper Comercializadora de Alimentos Ltda.	Banco del Estado de Chile
Banco Estado y Agrícola Súper Ltda.	27-11-19	Aval de por emisión de Carta de Crédito por Agrosuper Comercializadora de Alimentos Ltda.	Banco del Estado de Chile
Banco Estado y Agrícola Súper Ltda.	23-10-19	Aval de por emisión de Carta de Crédito por Sopraval S.A.	Banco del Estado de Chile
Banco Estado y Agrícola Súper Ltda.	18-11-19	Aval de por emisión de Carta de Crédito por Agrosuper Comercializadora de Alimentos Ltda.	Banco del Estado de Chile
Banco Estado y Agrícola Súper Ltda.	18-11-19	Aval de por emisión de Carta de Crédito por Agrosuper Comercializadora de Alimentos Ltda.	Banco del Estado de Chile
Banco de Chile y Agrícola Súper Ltda.	10-05-18	Aval de por emisión de Carta de Crédito por Agrosuper Comercializadora de Alimentos Ltda.	Banco de Chile
Banco Estado y Agrícola Súper Ltda.	26-09-19	Aval de por emisión de Carta de Crédito por Agrosuper Comercializadora de Alimentos Ltda.	Banco del Estado de Chile

33. 4 BOLETAS DE GARANTÍA OTORGADAS VIGENTES AL 31 DE DICIEMBRE DE 2019

Banco	Nro Boleta	Fecha de Otorgamiento	Fecha de Vencimiento	Beneficiario	RUT	Tomada por	Monto del Documento	Moneda	Monto M\$
Estado	7807185	21-07-14	30-09-20	Dirección de Compras y Contratación Pública	60.808.000-7	Agrosuper Comer. De Alimentos Ltda.	100.000	CLP	100
Estado	4226	23-01-15	30-06-20	Director General Del Territorio Marítimo y la Marina Mercante	61.102.014-7	Exportadora Los Fiordos	1.911.400	CLP	1.911
Estado	498285	19-03-15	30-06-20	Director General Del Territorio Marítimo y la Marina Mercante	61.102.014-7	Exportadora Los Fiordos	4.554.478	CLP	4.554
Estado	9531624	08-07-16	30-06-21	Director General del Territorio Marítimo y de Marina Mercante	61.102.014-7	Exportadora Los Fiordos	2.240.752	CLP	2.241
Chile	7366-3	10-05-18	30-12-20	Comité Innova Chile	60.706.069-k	Agrosuper Comer. De Alimentos Ltda.	2.703.000	CLP	2.703
Chile	5373-6	14-05-18	30-12-19	Comité Innova Chile	60.706.069-k	Agrosuper Comer. De Alimentos Ltda.	63.070.000	CLP	63.070
Estado	11215342	26-07-18	23-09-24	Dirección de Compras y Contratación Pública	60.808.000-7	Agrosuper Comer. De Alimentos Ltda.	500.000	CLP	500
Estado	11127212	08-08-18	17-12-19	Tesorería del Estado Mayor General del Ejército	61.101.049-4	Agrosuper Comer. De Alimentos Ltda.	24.259.077	CLP	24.259
Estado	11127291	21-08-18	30-12-19	Dirección de Contabilidad de la Armada	61.966.700-k	Agrosuper Comer. De Alimentos Ltda.	6.500.298	CLP	6.500
Estado	11661141	14-05-19	21-08-20	Dirección de Contabilidad de la Armada	61.966.700-k	Agrosuper Comer. De Alimentos Ltda.	581.420	CLP	581
Estado	11661124	13-05-19	17-06-20	Hospital Regional de Talca	61.606.901-2	Agrosuper Comer. De Alimentos Ltda.	3.162.647	CLP	3.163
Estado	11501200	15-04-19	01-03-21	Tesorería del Estado Mayor General del Ejército	61.101.049-4	Agrosuper Comer. De Alimentos Ltda.	3.071.900	CLP	3.072
Estado		08-05-19	01-03-21	Tesorería del Estado Mayor General del Ejército	61.101.049-4	Agrosuper Comer. De Alimentos Ltda.	192.352	CLP	192
Estado	12058641	07-08-19	06-12-19	Dirección de Contabilidad de la Armada	61.966.700-k	Agrosuper Comer. De Alimentos Ltda.	241.238	CLP	241
Estado	11618983	10-07-19	04-11-19	Comité Innova Chile	60.706.069-k	Sopraval S.A.	1.894.630	CLP	1.895
Estado	11618984	10-07-19	04-11-19	Comité Innova Chile	60.706.069-k	Sopraval S.A.	59.154.324	CLP	59.154
Estado	12066762	26-09-19	01-03-21	Tesorería del Estado Mayor General del Ejército	61.101.049-4	Agrosuper Comer. De Alimentos Ltda.	39.677.776	CLP	39.678
Estado		25-09-19	21-10-19	Administración y Servicios Batco SA	79.984.240-8	Agrosuper Comer. De Alimentos Ltda.	5.000.000	CLP	5.000
									218.814

33. 5 AVALES Y CODEUDORES SOLIDARIOS.

- a) El 19 de Diciembre de 2016, en sesión ordinaria de Directorio de Agrosuper S.A., se acordó por unanimidad aprobar que la Sociedad se constituya en avalista, fiadora y codeudora solidaria de Agrosuper Comercializadora de Alimentos Limitada, respecto del cumplimiento de las obligaciones derivadas del contrato cross currency swap de tasa de interés de fecha 23 de noviembre de 2016, folio 669.371, donde Agrosuper Comercializadora de Alimentos Limitada acuerda pagar al Banco BBVA el monto de USD 25.177.936,67 a la tasa de interés de 5 % y el Banco BBVA acuerda pagar a Agrosuper Comercializadora de Alimentos Limitada el monto de 650.000 UF a la tasa de interés 3,764600 %.

34. RESTRICCIONES Y JUICIOS

34.1 RESTRICCIONES

AGROSUPER S.A.

Al 31 de diciembre de 2019 la Sociedad no mantiene restricciones individuales, sin embargo en calidad Sociedad Matriz garante de sus subsidiarias, mantiene ciertas restricciones en relación a obligaciones bancarias de largo plazo, cuyo detalle es el siguiente:

Mantener una relación de endeudamiento medido como “Deuda Financiera Netas” dividida por el “Patrimonio” no superior a 1,0 veces.

Al cierre de los presentes estados financieros, la Sociedad cumple con la totalidad de las restricciones a la gestión y con los límites a indicadores financieros, indicados tanto en los contratos de crédito originales como en sus respectivas modificaciones.

BONOS

Agrosuper S.A., ha convenido con los tenedores de bonos los siguientes covenants financieros medidos sobre la base de sus estados financieros.

Mantener una relación de endeudamiento medido como “Obligaciones Financiera Netas” dividida por el “Patrimonio” no superior a 1,0 veces durante el período de vigencia de los Bonos.

No enajenar, ya sea mediante una transacción o una serie de transacciones, uno o varios de los Activos Esenciales que representen más del 10% del Total de Activos del Emisor.

Al cierre de los presentes estados financieros, la Sociedad se encuentra en pleno cumplimiento de dichas restricciones y compromisos.

34.2 JUICIOS

La Sociedad matriz y sus Subsidiarias no registran provisiones por pasivos contingentes ya que en opinión de la Administración, en ningún caso, los diversos juicios que a continuación se describen, representan individualmente o en su conjunto, una contingencia de pérdida de valores significativos para la Sociedad.

A) CAUSAS JUDICIALES Y ADMINISTRATIVAS CON CUANTÍA SUPERIOR A M\$ 50.000

Nº	Partes	Acción legal	Organismo	Rol - Año inicio	Observaciones
1	Servicio Nacional del Consumidor con Agrosuper S.A.	Demanda Colectiva por supuesta vulneración del interés colectivo y difuso de consumidores	29º Juzgado Civil de Santiago	C-28470-2015	En tramitación
2	Tesorería General de la República con Agrícola Super Limitada	Cobro ejecutivo de multas	Tesorería General de la República	8-2007	Archivada
3	Agrocomercial AS Ltda. con Servicio Evaluación Ambiental Atacama	Reclamo Judicial contra multas administrativas	Juzgado de Letras de Freirina	C-157-2012	En tramitación
4	Agrocomercial AS Ltda. con Servicio Evaluación Ambiental Atacama	Reclamo Judicial contra multas administrativas	Juzgado de Letras de Freirina	C-14-2013	En tramitación
5	Luis Fernando Sepúlveda Cantillana y otros con Agrícola Super Limitada	Indemnización de Perjuicios por Daño Moral	2º Juzgado de Letras de Rancagua	C-29172-2017	En tramitación
6	Jessica Muñoz Cerda con Agrícola Super Limitada	Indemnización de Perjuicios	1º Juzgado de Letras de Rancagua	C-3621-2017	En tramitación
7	Paola Alejandra Faúndez Bravo/Empresas Aquachile S.A.	Cobro de pesos por uso de embarcación	Juzgado Civil Puerto Montt (1º)	C-5305-2017	En tramitación
8	Servicios Submarinos Subtek Spa/Empresas Aqua Chile S.A.	Cobro de pesos por puerto cerrado en ejecución servicios de reflore y desguace de potón	2º juzgado civil de Puerto Montt	C-106-2018	En tramitación
9	Lobos con Empresas Aqua Chile S.A.	Indemnización de perjuicios	Juzgado de Letras de Castro	C-1066-2018	En Tramitación
10	Roberto Muñoz Méndez/Servicios de Acuicultura Acuimag S.A.	Indemnización de perjuicios	Juzgado de Letras y Garantía de Puerto Natales	C-106-2018	En Tramitación

De las causas judiciales y administrativas en que las empresas del Holding Agrosuper tienen el carácter de demandadas o sumariadas, existen 26 casos con cuantía individual que van desde 2 hasta 950 UTM, además existen 118 casos cuya cuantía no ha sido determinada debido a que se encuentran en etapas preliminares.

B.) JUICIOS LABORALES CON CUANTÍA SUPERIOR A M\$ 50.000.

Demandante	Demandado	Acción legal	Organismo	Rol	Observaciones
Erwin Ruiz Hernández	Aquachile S.A.	indemnización por termino de contrato	Juzgado de Letras del Trabajo de Castro	O-76-2019	En tramitación
Andres Antonio Gallardo Vargas	Aquachile S.A.	enfermedad profesional.	Juzgado de Letras del Trabajo de Puerto Montt	O-395-2019	En tramitación
María Patricia Muñoz Mansilla	AGUAS CLARAS S.A.	indemnización de perjuicios por accidente del trabajo	Juzgado de Letras del Trabajo de Puerto Montt	O-265-2018	En tramitación
Christopher Leandro Mansilla Chodiman.	Antarfood S.A.	indemnización de perjuicios por accidente del trabajo.	Juzgado de Letras del Trabajo de Castro	O-137-2019	En tramitación
Carrasco Abarzua Viviana	Exportadora Los Fiordos Ltda	Indemnización por accidente de Trabajo	Juzgado de Letras del Trabajo de Puerto Montt	O-599-2019	En tramitación
Carrasco Abarzua Viviana	Exportadora Los Fiordos Ltda	Accidentes del trabajo y enfermedad profesionales	Juzgado de letras de Arauco	O-23-2019	En tramitación
"Cristian Alejandro Burgos Lazcano	AGROSUPER S.A. /Agrosuper Comercial	accidentes del trabajo y enfermedades profesionales	Juzgado de Letras del Trabajo de Rancagua	O-680-2019	En tramitación
Sandor Patricio Jara Cuevas	Agrosuper Comerc. Alimentos Ltda.	demanda por despido injustificado	Juzgado de letras del trabajo de Concepción	O-1819-2019	En tramitación
Ivan Rodrigo Salazar Navarro	Agrícola Super Ltda.	demanda de indemnización de perjuicios por enfermedad profesional	Juzgado de Letras del Trabajo de Rancagua	O-376-2018	En tramitación
Hernán Rodrigo Briceño Castro	Agrícola Super Ltda.	demanda de indemnización de perjuicios	Juzgado de Letras del Trabajo de Rancagua	O-593-2018	En tramitación
Daniel Iván Soto Coronado	Agrícola Super Ltda.	demanda de indemnización de perjuicios por accidente del trabajo.	Juzgado de Letras del Trabajo de Rancagua	O-447-2019	En tramitación
Rodolfo Ernesto Vega Gutiérrez"	Agrotantehue Ltda.	indemnización de perjuicios por Accidente de trabajo	Primer Juzgado de Letras de Melipilla	O-127-2019	En tramitación
Mariano Ariel Navarrete Betancourt	Sopraval	Indemnización de Perjuicios por	Juzgado de Letras de La Calera	O-98-2019	En tramitación

Al 31 de diciembre de 2019, existen otras causas de cuantía menor a M\$50.000 que el Grupo tiene en calidad de demandado principal y que en su conjunto suman aproximadamente M\$ 272.200.704

35. DOTACIÓN DEL PERSONAL

La distribución del personal de Agrosuper S.A., incluyendo la información relativa a las subsidiarias en las distintas actividades que desarrolla, al 31 de diciembre de 2019 y 2018, era la siguiente:

	31.12.2019		31.12.2018	
	Total N°	Promedio del período N°	Total N°	Promedio del período N°
Ejecutivos	210	207	163	160
Profesionales y Jefes	3.066	3.026	2.954	2.909
Técnicos	1.960	1.951	849	842
Trabajadores y otros	14.386	14.441	10.951	10.594
Totales	19.622	19.625	14.917	14.505

36. MEDIO AMBIENTE

La preocupación por el medio ambiente ha sido un pilar fundamental en el desarrollo de la compañía, lo que se ha implementado a través de un modelo de gestión que fomenta el uso eficiente de los recursos naturales en toda la cadena productiva y minimiza las externalidades propias de su operación.

Las instalaciones de la compañía se rigen bajo el marco regulatorio ambiental vigente a través de Acuerdos de Producción Limpia (APL), cuyo objetivo es determinar las condiciones ambientales de dichas instalaciones y fomentar la mejora continua de las actividades productivas. En esta línea, cada uno de los procesos se estructura bajo normativas específicas tales como HACCP, BRC, ISO9001 e ISO14001 entre otras, lo que le permite certificar la calidad e inocuidad de sus productos.

En la búsqueda permanente de mecanismos que ayuden a mitigar las externalidades propias de su actividad en la etapa de crianza, se ha implementado un proceso que permite transformar los purines del cerdo (mezcla de estiércol, orina y agua) en fertilizante para suelos degradados y agua para riego de predios agrícolas, el que durante el año 2019 permitió irrigar cientos de hectáreas en las regiones Metropolitana, Valparaíso y O'Higgins.

En el área industrial, se implementó un plan de eficiencia para reducir el consumo de agua en las plantas de proceso, que es donde se producen los alimentos. Esta iniciativa le permitió mejorar la circulación de los flujos y el aprovechamiento del agua, disminuyendo en un 6% el consumo de agua entre el año 2018 y 2019.

El detalle de los desembolsos asociados al área medioambiental al 31 de diciembre de 2019 y 2018, es el siguiente:

Gastos medioambientales	Acumulado	
	31.12.2019 M\$	31.12.2018 M\$
Plantas de tratamiento de purines	46.854.619	42.546.059
Gestión ambiental	6.387.137	5.711.207
Totales	53.241.756	48.257.266

Estos gastos se componen principalmente de: Remuneraciones, producción, mantención y administración.

Inversiones medioambientales	Acumulado	
	31.12.2019 M\$	31.12.2018 M\$
Tratamiento de purines	2.104.767	1.153.102
Reducción de emisiones	8.618	315.272
Normativas sanitarias	236.235	31.876
Ahorro de recursos hídricos	-	943.187
Plantaciones y cortinas vegetales	59.107	-
Totales	2.408.727	2.443.437

37. HECHOS RELEVANTES POR EL PERIODO COMPENDIDO ENTRE ENERO Y DICIEMBRE DE 2019

- a.** Con fecha 9 de enero de 2019, Agrosuper S.A. envió hecho esencial a la CMF informando que, con esa misma fecha, se celebró una sesión extraordinaria de directorio de la Sociedad en que se acordó citar a junta extraordinaria de accionistas, a ser celebrada el día 14 de enero de 2019, donde se conocerían las siguientes materias:
- i.** Aumentar el capital social a la suma de \$272.253.135.000, mediante la emisión de acciones de pago o por la suma y cantidad de acciones que la Junta determinara, con el objeto de financiar el plan de inversiones de la Sociedad.
 - ii.** De aprobarse el aumento de capital referido, modificar los artículos permanentes y transitorios de los estatutos de la Sociedad que sean necesarios conforme lo que acuerde la Junta.
 - iii.** Adoptar los demás acuerdos que fueran necesarios para hacer efectiva y legalizar la reforma de estatutos.
- b.** Con fecha 15 de enero de 2019, Agrosuper S.A. envió hecho esencial a la CMF en relación a que con fecha 14 de enero del mismo año, se celebró Junta extraordinaria de accionistas de la Sociedad, en que se acordó lo siguiente:
- i.** Aumentar el capital de la Sociedad desde la suma de \$683.412.290.611, dividido en 16.826.294.857 acciones, nominativas, de una misma y única serie, sin valor nominal, a la suma de \$954.485.015.611, dividido en 23.500.376.756 acciones de iguales características, mediante la emisión de 6.674.081.899 acciones de pago representativas de la cantidad de \$271.072.725.000.
 - ii.** Modificar y sustituir los artículos primero y quinto transitorio de los estatutos sociales.
- Asimismo, se informó que, con esa misma fecha mediante instrumentos privados, los accionistas de la Sociedad procedieron a suscribir y pagar la totalidad de las acciones emitidas en los siguientes términos: a) El accionista Promotora Doñihue Limitada, suscribió y pagó la cantidad de 6.572.635.854 acciones que representan la suma de \$266.952.419.580; b) El accionista Agrocomercial El Paso S.A., suscribió y pagó la cantidad de 101.446.045 acciones que representan la suma de \$4.120.305.420.
- c.** Con fecha 20 de enero de 2019, la Sociedad envió hecho esencial a la CMF informando que con dicha fecha se publicó en los diarios El Mostrador y El Líbero, el aviso de resultado correspondiente a su oferta para adquirir hasta el 100% de las acciones suscritas y válidamente emitidas de Empresas Aquachile S.A., declarando exitosa la oferta en sus términos y condiciones. En virtud de lo anterior, se informó que Agrosuper adquirió 1.153.643.052 acciones suscritas y pagadas emitidas por Empresas Aquachile S.A., representativas del 99,71% del total de acciones emitidas con derecho a voto de dicha sociedad.
- d.** Con fecha 22 de enero de 2019, se dio cuenta de la renuncia de seis de los siete directores de Empresas Aquachile S.A. y la designación de sus reemplazantes, los señores Gonzalo Vial Vial, Carlos José Guzmán Vial, Andrés Vial Sánchez, María Pilar Vial Concha, María José Vial Concha y Luis Enrique Álamos Olivos. Se mantuvo en el directorio, el señor Francisco Puga Matte. Igualmente se informó que se designó como Presidente del Directorio a don Carlos José Guzmán Vial y como miembros del Comité de Directores a los señores Andrés Vial Sánchez, Luis Enrique Álamos Olivos y Francisco Puga Matte. Por último, se informó de la citación a junta extraordinaria de accionistas para el día 12 de febrero de 2019, para tratar acerca de las materias relativas a dejar sin efecto aumento de capital acordado anteriormente y aprobar un aumento de capital por un monto de US\$340.000.000 o aquel que libremente acuerde la junta de accionistas.
- e.** Con fecha 12 de febrero de 2019, se informó a la CMF de la celebración de la junta extraordinaria de accionistas de Empresas Aquachile S.A. y de los acuerdos adoptados, que incluyeron, entre otros, dejar sin efecto el aumento de capital acordado en junta extraordinaria de accionistas de 31 de julio de 2018 y aprobar un aumento de capital de la sociedad, por un monto de US\$340.000.000, mediante la emisión de 462.040.505 acciones de nueva emisión.
- f.** Con fecha 14 de marzo de 2019, se informó de la celebración de un contrato de promesa de compraventa de acciones, en virtud del que Empresas Aquachile S.A. se obliga a vender a Biomar Chile S.A., la totalidad de sus acciones de la sociedad Alitec Pargua S.A. El precio de venta acordado fue de 17 millones de dólares. La operación quedó sujeta a que se obtenga la aprobación por parte de la Fiscalía Nacional Económica.
- g.** Con fecha 2 de abril de 2019, Empresas Aquachile S.A., dio cuenta de la renuncia del gerente general señor Agustín Ugalde Preuss, a contar del 31 de marzo y la designación en el cargo de don Sady Delgado Barrientos; y, de la citación a Junta Ordinaria de Accionistas.

- h.** Con fecha 3 de abril de 2019, Empresas Aquachile S.A. envió hecho esencial a la CMF informando que con fecha 2 de abril del mismo año, se celebró una sesión de directorio de la sociedad Empresas Aquachile S.A., en que se acordó citar a junta ordinaria de accionistas, a ser celebrada el día 30 de abril de 2019, a las 10:00 horas, en las oficinas de la sociedad, ubicadas en Cardonal sin número lote B, Puerto Montt, a fin de tratar las siguientes materias:
- i.** Examen de la situación de la Sociedad y de los informes de los Auditores Externos y pronunciarse sobre la Memoria Anual, Balance y Estados Financieros correspondientes al ejercicio terminado el 31 de diciembre de 2018.
 - ii.** Distribución de utilidades del ejercicio correspondiente al año 2018.
 - iii.** Exposición sobre la política de dividendos de la Sociedad.
 - iv.** Renovación total del directorio.
 - v.** Fijar remuneración del directorio para el ejercicio 2019.
 - vi.** Dar cuenta de los gastos del directorio durante 2018.
 - vii.** Fijar remuneración y presupuesto de gastos del Comité de Directores para el ejercicio 2019.
 - viii.** Dar cuenta de las actividades y gastos del Comité de Directores durante el ejercicio 2018.
 - ix.** Designar auditores externos para el ejercicio 2019.
 - x.** Determinar periódico en que se harán las publicaciones de la Sociedad.
 - xi.** Dar cuenta sobre Operaciones con personas relacionadas (Título XVI de la Ley N° 18.046).
 - xii.** Otras materias de interés social y de competencia de la Junta Ordinaria de Accionistas.
- i.** Con fecha 4 de abril de 2019, Agrosuper S.A. envió hecho esencial a la CMF informando que con fecha 3 de abril del mismo año, se celebró una sesión ordinaria de directorio de la Sociedad en que se acordó citar a junta ordinaria de accionistas, a ser celebrada el día 30 de abril de 2019, a las 12:00 horas, en Isidora Goyenechea 2939, piso 10, comuna de Las Condes Santiago, con el objeto de pronunciarse acerca de las siguientes materias:
- i.** Examen de la situación de la sociedad e informe de los auditores externos;
 - ii.** Aprobación del reporte integrado, memoria anual y estados financieros al 31 de diciembre de 2018;
 - iii.** Políticas y procedimientos sobre utilidades y dividendos;
 - iv.** Designación de los auditores externos para el ejercicio 2019;
 - v.** Fijación de la remuneración de los directores;
 - vi.** Otras materias de interés social de competencia de la junta.
- En consideración a que se tenía asegurada la comparecencia de la totalidad de las acciones emitidas con derecho a voto de la sociedad, no se cumplió con las formalidades de citación y publicaciones.
- j.** Con fecha 4 de abril de 2019, Empresas Aquachile S.A. envió hecho esencial a la CMF informando que, con esa misma fecha, el directorio tomó conocimiento y acordó aceptar la renuncia presentada por don Agustín Ugalde Preuss al cargo de gerente general de la sociedad Empresas Aquachile S.A. Con motivo de dicha renuncia, en la misma sesión se acordó designar a don Sady Delgado Barrientos como Gerente General de la sociedad Empresas Aquachile S.A.
- k.** Con fecha 30 de abril de 2019 se celebró la junta ordinaria de accionistas de Agrosuper S.A., con la participación de accionistas que representaban el 100% del total de las acciones emitidas y suscritas de la sociedad, donde: (i) Se aprobó el examen de situación de la sociedad e informe de los auditores externos; (ii) Se aprobaron los estados financieros al 31 de diciembre de 2018 y el Reporte Integrado de la sociedad; (iii) Se acordó no distribuir utilidades del ejercicio; (iv) Se designó a PwC como auditores externos de la sociedad por el período 2019; y (v) Se fijó la remuneración de los directores.

- l.** Con fecha 30 de abril de 2019, se envía hecho esencial a la CMF informando que con esa misma fecha se celebró la junta ordinaria de accionistas de Empresas Aquachile S.A., donde: (i) Se aprobó la Memoria Anual, Balance, Estados Financieros e informe de la Empresa de Auditoría Externa, todos ellos referidos al 31 de diciembre de 2018; (ii) Se eligió como miembros del Directorio a los señores José Guzmán Vial, Gonzalo Vial Vial, Andrés Vial Sánchez, María Pilar Vial Concha, María José Vial Concha, Luis Enrique Álamos Olivos y Francisco Puga Matte, este último en calidad de independiente; (iii) Se fijó la remuneración del Directorio para el año 2019; (iv) Se fijó la remuneración para el Comité de Directores y el presupuesto del Comité de Directores para el año 2019; (v) Se designó a la firma PricewaterhouseCoopers como auditores externos para el examen de los estados financieros del ejercicio 2019; (vi) Se designó el diario electrónico El Líbero para las publicaciones de la Sociedad.
- m.** Con fecha 7 de mayo de 2019, se envió a la CMF hecho esencial que informó con esa misma fecha, el directorio de la sociedad Empresas Aquachile S.A. acordó elegir como Presidente del directorio de la sociedad, a José Guzmán Vial. En la misma sesión el director independiente Francisco Puga Matte, procedió a designar a los directores Luis Enrique Álamos Olivos y Andrés Vial Sánchez, para integrar el Comité de Directores de la Sociedad.
- n.** Con fecha 10 de mayo de 2019, se materializó la colocación y pago de las acciones del aumento de capital de Empresas Aquachile S.A., acordado en junta extraordinaria de accionistas celebrada con fecha 12 de febrero de 2019. El total de las nuevas 462.040.505 acciones emitidas por Empresas Aquachile S.A., fueron colocadas, suscritas y pagadas por Agrosuper S.A., Agrocomercial AS Limitada y Agrosuper Comercializadora de Alimentos Limitada, suscribiendo cada una de ellas 462.032.517 acciones, 3.994 acciones y 3.994 acciones respectivamente, a un valor de US \$0,73586622.
- o.** Con fecha 7 de junio de 2019, se suscribe el acuerdo en que se da término al Pacto de Accionistas suscrito entre Benchmark Chile SpA y Empresas Aquachile S.A., y acuerdan la venta del 49% de las acciones de Benchmark Genetics Chile S.A. por parte de Benchmark Chile SpA a Empresas Aquachile S.A. Cumpliéndose los plazos y condiciones establecidos en el acuerdo.
- p.** Con fecha 10 de junio de 2019, se envió hecho esencial a la CMF, dando cuenta de la adquisición de la totalidad de las acciones de Benchmark Genetics Chile S.A. por parte de Empresas Aquachile S.A., del término de asociación con Benchmark Holdings plc y de la enajenación totalidad de las acciones de Alitec Pargua S.A.
- q.** Con fecha 20 de diciembre: se informó de celebración de junta extraordinaria de accionistas, que acordó modificación de estatutos referente al objeto social.

38. HECHOS POSTERIORES

- > Con fecha 31 de enero de 2020 se presentó ante el Servicio de Impuestos Internos solicitud de cambio a contabilidad en moneda extranjera para fines tributarios que afecte a la sociedad Agrosuper S.A.
- > En enero de 2020 la OMS anunció la alerta mundial por el COVID-19 (Coronavirus), declarando Emergencia de Salud Pública de Alcance Internacional (PHEIC), lo que ha generado la implementación de diversas restricciones de movilidad y cuarentenas en algunas ciudades y países, provocando impactos en la cadena logística de distribución, los que, de mantenerse en el tiempo, podrían afectar los volúmenes de venta hacia algunos mercados y el consumo de algunos productos.

Por su parte, la Compañía cuenta con una diversificación de mercados y clientes que le permiten administrar razonablemente estos shocks temporales; así como también, posee un amplio y variado portafolio de productos, considerados de primera necesidad, lo que le permite mitigar una potencial reducción de la demanda en los distintos mercados y segmentos donde opera, ante las consecuencias del COVID-19 o de otro shock temporal.

Sin embargo, la Compañía opera con animales vivos, que requieren de cuidados específicos, por lo que de extenderse las medidas que restringen la movilidad de personas y por ende, el acceso a nuestras operaciones, podrían elevarse los riesgos ambientales y sanitarios asociados a nuestra producción.

Si bien la Compañía cuenta con planes y experiencia para hacer frente a estas contingencias, la efectividad de las acciones depende en gran medida de las restricciones que puedan imponerse por parte de la autoridad competente.

- > En sesión extraordinaria celebrada con fecha 27 de marzo de 2020, el Directorio de la Compañía aprobó los estados financieros consolidados de Agrosuper S.A. y subsidiarias al 31 de diciembre de 2019, preparados de acuerdo a las Normas de preparación y presentación de información financiera, emitidas por la Comisión para el Mercado Financiero (CMF), de acuerdo a las Normas Internacionales de Información Financiera (NIIF).

No se han producido otros hechos posteriores entre el 31 de diciembre de 2019 y la fecha de emisión de los presentes Estados Financieros Consolidados.

39. MONEDA

El detalle de los activos corrientes por moneda es el siguiente:

ACTIVOS CORRIENTES	Moneda	31.12.2019 M\$	31.12.2018 M\$
	Pesos Chilenos	128.494.053	42.931.807
	Dólar Estadounidense	59.974.974	13.454.697
	Euro	5.812.777	7.685.597
Efectivo y equivalentes al efectivo	Yenes	1.289.681	1.097.740
	Pesos Mexicanos	1.822.246	1.127.846
	U.F.	-	-
	Otras monedas	9.992.992	6.077.103
	Pesos Chilenos	9.244.019	1.348.799
	Dólar Estadounidense	16.272	111.359
	Euro	-	-
Otros activos financieros corrientes	Yenes	-	-
	Pesos Mexicanos	-	-
	U.F.	1.496.006	1.456.682
	Otras monedas	-	-
	Pesos Chilenos	4.668.078	7.825.921
	Dólar Estadounidense	8.243.673	9.401.730
	Euro	31.244	22.373
Otros activos no financieros corrientes	Yenes	83.722	78.987
	Pesos Mexicanos	13.860	11.960
	U.F.	100.556	126.777
	Otras monedas	54.184	49.915
	Pesos Chilenos	120.473.688	122.616.240
	Dólar Estadounidense	144.996.293	50.430.528
	Euro	5.841.523	8.611.631
Deudores comerciales y otras cuentas por cobrar	Yenes	7.418.232	5.855.813
	Pesos Mexicanos	7.246.111	2.512.971
	U.F.	1.246	12.818
	Otras monedas	4.169.924	415.632

	Pesos Chilenos	-	137.124
	Dólar Estadounidense	658.202	-
	Euro	-	-
Cuentas por cobrar a entidades relacionadas corriente	Yenes	-	-
	Pesos Mexicanos	-	-
	U.F.	-	-
	Otras monedas	-	-
	Pesos Chilenos	52.441.046	52.776.759
	Dólar Estadounidense	179.306.792	86.782.468
	Euro	31.801.058	46.988.150
Inventarios	Yenes	42.813.407	30.968.461
	Pesos Mexicanos	36.582.910	5.604.509
	U.F.	14.726	6.306
	Otras monedas	-	-
	Pesos Chilenos	125.506.478	115.838.906
	Dólar Estadounidense	571.251.053	216.134.663
	Euro	-	-
Activos biológicos corrientes	Yenes	-	-
	Pesos Mexicanos	-	-
	U.F.	-	-
	Otras monedas	-	-
	Pesos Chilenos	24.759.854	31.927.902
	Dólar Estadounidense	44.409.762	25.512.874
	Euro	663.642	265.376
Activos por impuestos corrientes	Yenes	-	-
	Pesos Mexicanos	1.816.124	1.105.755
	U.F.	-	-
	Otras monedas	20.336	944.880
	Pesos Chilenos	465.587.216	375.403.458
	Dólar Estadounidense	1.008.857.021	401.828.319
	Euro	44.150.244	63.573.127
TOTAL ACTIVOS CORRIENTES	Yenes	51.605.042	38.001.001
	Pesos Mexicanos	47.481.251	10.363.041
	U.F.	1.612.534	1.602.583
	Otras monedas	14.237.436	7.487.530
Totales		1.633.530.744	898.259.059

ACTIVOS NO CORRIENTES	Moneda	31.12.2019 M\$	31.12.2018 M\$
	Pesos Chilenos	3.088.581	6.485.412
	Dólar Estadounidense	288.588	-
	Euro	-	-
Otros activos financieros no corrientes	Yenes	-	-
	Pesos Mexicanos	-	-
	U.F.	-	-
	Otras monedas	-	-
	Pesos Chilenos	1.671.988	8.138.217
	Dólar Estadounidense	2.370.204	-
	Euro	-	-
Cuentas por cobrar no corrientes	Yenes	-	-
	Pesos Mexicanos	-	-
	U.F.	-	-
	Otras monedas	-	-
	Pesos Chilenos	-	-
	Dólar Estadounidense	13.682.654	-
	Euro	-	-
Cuentas por cobrar a entidades relacionadas no corriente	Yenes	-	-
	Pesos Mexicanos	-	-
	U.F.	-	-
	Otras monedas	-	-
	Pesos Chilenos	18.409.708	16.948.925
	Dólar Estadounidense	-	-
	Euro	-	-
Inversiones contabilizadas utilizando el método de la participación	Yenes	-	-
	Pesos Mexicanos	-	-
	U.F.	-	-
	Otras monedas	-	-
	Pesos Chilenos	27.049.163	27.090.630
	Dólar Estadounidense	386.476.959	92.917.055
	Euro	70	113
Activos intangibles, distintos de la plusvalía	Yenes	-	58
	Pesos Mexicanos	-	-
	U.F.	-	-
	Otras monedas	-	-

	Pesos Chilenos	30.134.750	30.134.750
	Dólar Estadounidense	252.320.621	-
	Euro	-	-
Plusvalía	Yenes	-	-
	Pesos Mexicanos	-	-
	U.F.	-	-
	Otras monedas	-	-
	Pesos Chilenos	704.935.807	699.591.327
	Dólar Estadounidense	367.757.531	111.987.804
	Euro	21.305	13.661
Propiedades, planta y equipo	Yenes	26.060	21.244
	Pesos Mexicanos	10.008	16.804
	U.F.	14.029.595	-
	Otras monedas	1.833	730
	Pesos Chilenos	17.243.484	15.745.040
	Dólar Estadounidense	19.423.243	3.615.509
	Euro	-	-
Activos biológicos no corrientes	Yenes	-	-
	Pesos Mexicanos	-	-
	U.F.	-	-
	Otras monedas	-	-
	Pesos Chilenos	-	-
	Dólar Estadounidense	21.646.984	-
	Euro	-	-
Activos por impuestos corrientes, no corrientes	Yenes	-	-
	Pesos Mexicanos	-	-
	U.F.	-	-
	Otras monedas	-	-
	Pesos Chilenos	77.482.811	52.516.745
	Dólar Estadounidense	41.576.725	1.390.382
	Euro	-	-
Activos por impuestos diferidos	Yenes	65.836	54.455
	Pesos Mexicanos	17.015	15.474
	U.F.	-	-
	Otras monedas	-	-
	Pesos Chilenos	880.016.292	856.651.046
	Dólar Estadounidense	1.105.543.509	209.910.750
	Euro	21.375	13.774
TOTAL ACTIVOS NO CORRIENTES	Yenes	91.896	75.757
	Pesos Mexicanos	27.023	32.278
	U.F.	14.029.595	-
	Otras monedas	1.833	730
Totales		1.999.731.523	1.066.684.335

El detalle de los pasivos corrientes por moneda es el siguiente:

PASIVOS CORRIENTES	Moneda	31.12.2019		31.12.2018	
		Hasta 90 días M\$	91 días a 1 año M\$	Hasta 90 días M\$	91 días a 1 año M\$
Otros pasivos financieros corriente	Pesos Chilenos	5.543.351	-	27.310.917	988.244
	Dólar Estadounidense	188.980.144	146.819.349	45.731.816	187.106
	Euro	561	-	35.981	-
	Yenes	18.605	78	513	-
	Pesos Mexicanos	-	-	392	-
	U.F.	6.183.391	-	2.992.587	-
	Otras monedas	15.898	-	51.093	-
Cuentas comerciales y otras cuentas por pagar corriente	Pesos Chilenos	98.101.545	-	113.992.686	-
	Dólar Estadounidense	164.060.753	-	55.213.058	-
	Euro	2.971.793	-	1.004.070	-
	Yenes	69.152	-	164.126	-
	Pesos Mexicanos	549.988	-	409.731	-
	U.F.	83.985	-	184.822	-
	Otras monedas	2.500.000	-	2.090.185	-
Cuentas Por Pagar A Entidades Relacionadas Corriente	Pesos Chilenos	56.064.705	-	36.339.058	-
	Dólar Estadounidense	2.616.332	-	946.183	-
	Euro	-	-	-	-
	Yenes	-	-	-	-
	Pesos Mexicanos	-	-	-	-
	U.F.	-	-	-	-
	Otras monedas	-	-	-	-
Otras Provisiones Corriente	Pesos Chilenos	998.865	-	1.339.964	-
	Dólar Estadounidense	2.156.669	-	1.796.851	-
	Euro	-	-	-	-
	Yenes	-	-	-	-
	Pesos Mexicanos	-	-	-	-
	U.F.	-	-	-	-
	Otras monedas	-	-	-	-
Provisión Beneficios Personal	Pesos Chilenos	-	15.399.835	5.106	16.805.681
	Dólar Estadounidense	5.959.784	3.294.118	69.478	1.212.027
	Euro	-	198.687	-	121.882
	Yenes	-	58.251	-	37.740
	Pesos Mexicanos	-	44.086	-	45.052
	U.F.	-	-	-	-
	Otras monedas	-	29.618	-	27.868

	Pesos Chilenos	6.605.282	-	16.418	
	Dólar Estadounidense	1.410.334	-	49.615	
	Euro	551.568	-	261.245	
Pasivos Por Impuestos Corriente	Yenes	138.081	-	146.700	
	Pesos Mexicanos	1.502	-	121.532	
	U.F.	-	-	-	
	Otras monedas	1.067.199	-	-	
	Pesos Chilenos	167.313.748	15.399.835	179.004.149	17.793.925
	Dólar Estadounidense	365.184.016	150.113.467	103.807.001	1.399.133
	Euro	3.523.922	198.687	1.301.296	121.882
TOTAL PASIVOS CORRIENTES	Yenes	225.838	58.329	311.339	37.740
	Pesos Mexicanos	551.490	44.086	531.655	45.052
	U.F.	6.267.376	-	3.177.409	-
	Otras monedas	3.583.097	29.618	2.141.278	27.868
Totales		546.649.487	165.844.022	290.274.127	19.425.600

El detalle de los pasivos no corrientes por moneda es el siguiente:

PASIVOS NO CORRIENTES	Moneda	31.12.2019				31.12.2018			
		1 a 3 años M\$	3 a 5 años M\$	5 a 10 años M\$	mas de 10 años M\$	1 a 3 años M\$	3 a 5 años M\$	5 a 10 años M\$	mas de 10 años M\$
Otros pasivos financieros no corrientes	Pesos Chilenos	-	-	-	-	-	-	-	-
	Dólar Estadounidense	131.855.024	379.946.763	83.455.222	-	481.227	-	4.014.249	-
	Euro	-	-	-	-	-	-	-	-
	Yenes	-	-	-	-	-	-	-	-
	Pesos Mexicanos	-	-	-	-	-	-	-	-
	U.F.	5.559.202	2.162.195	292.183.571	-	-	-	280.362.821	-
	Otras monedas	-	-	-	-	-	-	-	-
Cuentas por pagar comerciales y otras cuentas por pagar	Pesos Chilenos	-	-	-	-	-	-	-	-
	Dólar Estadounidense	4.532.829	-	-	-	-	-	-	-
	Euro	-	-	-	-	-	-	-	-
	Yenes	-	-	-	-	-	-	-	-
	Pesos Mexicanos	-	-	-	-	-	-	-	-
	U.F.	-	-	-	-	398.163	-	-	-
	Otras monedas	-	-	-	-	-	-	-	-
Cuentas Por Pagar A Entidades Relacionadas Corriente	Pesos Chilenos	-	-	-	-	-	-	-	-
	Dólar Estadounidense	-	-	-	-	-	-	-	-
	Euro	-	-	-	-	-	-	-	-
	Yenes	-	-	-	-	-	-	-	-
	Pesos Mexicanos	-	-	-	-	-	-	-	-
	U.F.	-	-	-	-	-	-	-	-
	Otras monedas	-	-	-	-	-	-	-	-
Pasivo por impuestos diferidos	Pesos Chilenos	65.658.124	6.764.198	16.905.255	15.131.634	59.819.973	6.572.536	16.420.128	14.719.876
	Dólar Estadounidense	65.277.250	11.156.805	89.913.908	-	36.026.708	3.276.803	1.966.082	-
	Euro	-	-	-	-	-	-	-	-
	Yenes	-	-	-	-	-	-	-	-
	Pesos Mexicanos	-	-	-	-	-	-	-	-
	U.F.	-	-	-	-	-	-	-	-
	Otras monedas	-	-	-	-	-	-	-	-
Provisiones no corrientes por beneficios a los empleados	Pesos Chilenos	6.112.474	-	-	-	7.380.382	-	-	-
	Dólar Estadounidense	-	-	-	-	-	-	-	-
	Euro	-	-	-	-	-	-	-	-
	Yenes	-	-	-	-	-	-	-	-
	Pesos Mexicanos	-	-	-	-	-	-	-	-
	U.F.	-	-	-	-	-	-	-	-
	Otras monedas	-	-	-	-	-	-	-	-
TOTAL PASIVOS NO CORRIENTES	Pesos Chilenos	71.770.598	6.764.198	16.905.255	15.131.634	67.200.355	6.572.536	16.420.128	14.719.876
	Dólar Estadounidense	201.665.103	391.103.568	173.369.130	-	36.507.935	3.276.803	5.980.331	-
	Euro	-	-	-	-	-	-	-	-
	Yenes	-	-	-	-	-	-	-	-
	Pesos Mexicanos	-	-	-	-	-	-	-	-
	U.F.	5.559.202	2.162.195	292.183.571	-	398.163	-	280.362.821	-
	Otras monedas	-	-	-	-	-	-	-	-
Totales	278.994.903	400.029.961	482.457.956	15.131.634	104.106.453	9.849.339	302.763.280	14.719.876	

AGROSUPER S.A. Y SUBSIDIARIAS

ANÁLISIS RAZONADO

CORRESPONDIENTE AL PERIODO TERMINADO EL 31 DE DICIEMBRE DE 2019

1. ANÁLISIS DE LA SITUACIÓN FINANCIERA

Durante el periodo de enero a diciembre de 2019 Agrosuper S.A. obtuvo ingresos por MM\$ 2.422.726 y utilidades netas de MM\$ 185.767. El ingreso por venta aumentó en un 46,4% respecto al año 2018, principalmente por el mejor desempeño del segmento carnes, y de la adquisición de Empresas Aquachile y de los activos de Salmones Friosur. La utilidad neta presentó un crecimiento de 21,7% comparado con el mismo período del año anterior.

Al 31 de diciembre de 2019, el EBITDA consolidado, pre fair value, fue de MM\$ 440.029, cifra superior a los MM\$ 271.266 registrados durante el año anterior, resultando un margen EBITDA consolidado, sin fair value respecto de la venta de un 18,2%, lo que se compara positivamente con el margen de 16,4% del mismo periodo del año 2018.

El margen EBITDA del Segmento Carnes de enero a diciembre de 2019 alcanzó a 19,2%, lo que se compara positivamente respecto del 14,7% del período anterior, lo que se explica principalmente por los mejores resultados obtenidos durante el último trimestre en el negocio de cerdos en el mercado internacional. Por su parte, el margen EBITDA del Segmento Acuícola alcanzó al 16,7%, lo que es menor a lo logrado el período anterior que fue de un 26,7%, explicado principalmente por la caída en precios internacionales del salmón a lo largo de todo el año.

Los siguientes gráficos contienen la evolución de los principales parámetros financieros de los doce meses móviles anteriores de cada uno de los trimestres que se muestran a continuación:

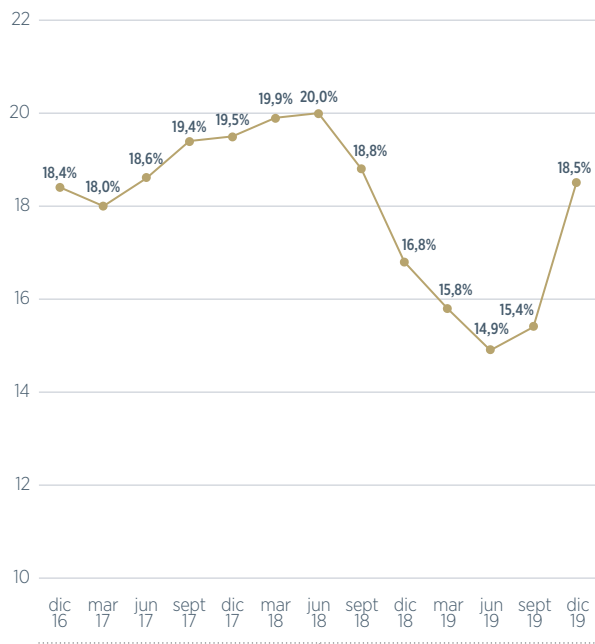

MARGEN EBITDA (con Fair Value) ÚLTIMOS 12 MESES

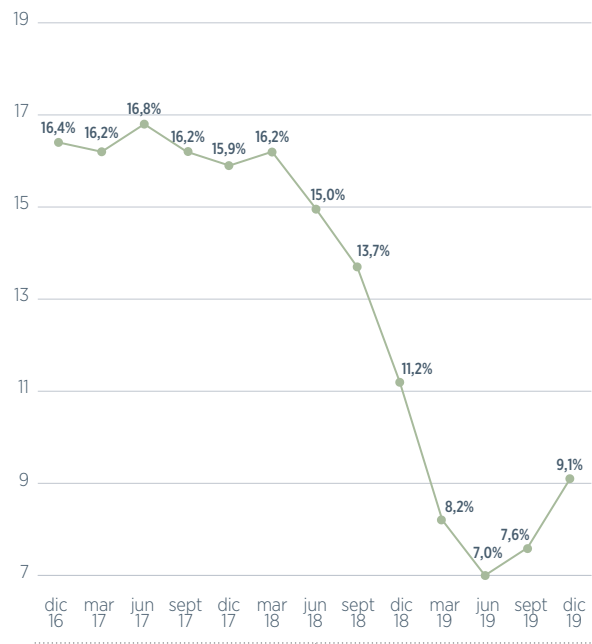

ROCE (*) ÚLTIMOS 12 MESES

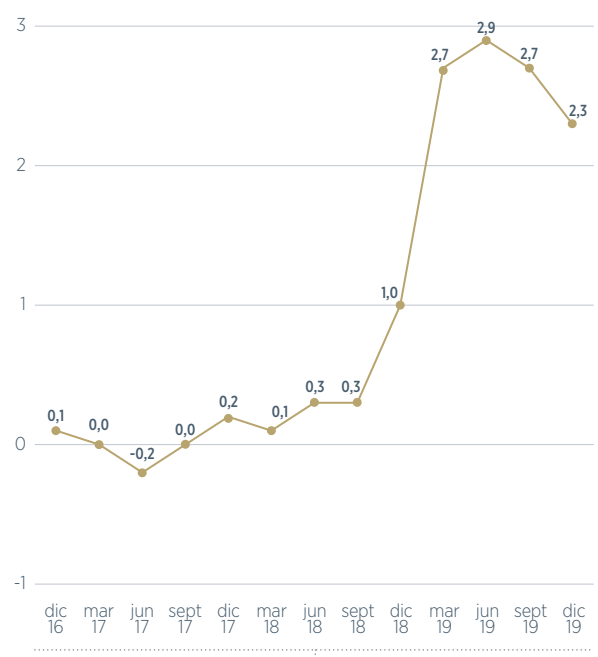

DEUDA FINANCIERA NETA /EBITDA

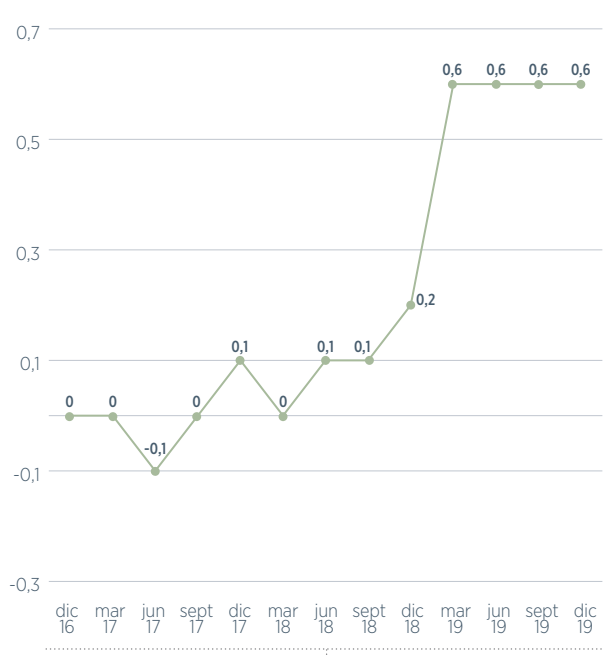

DEUDA FINANCIERA NETA/PATRIMONIO

(*) ROCE: Retorno sobre el capital empleado: Resultado operacional últimos 12 meses * (1 - Tasa de Impuestos) / (Activos Fijos + Cuentas por Cobrar + Activos Intangibles + Plusvalía + Existencias - Cuentas por Pagar) Último Trimestre

2. EVOLUCION DE LOS ESTADOS FINANCIEROS

BALANCE

La distribución de activos y pasivos al cierre de cada período son los siguientes:

	31-12-2019 M\$	31-12-2018 M\$
Total activos corrientes	1.633.530.744	898.259.059
Total activos no corrientes	1.999.731.523	1.066.684.335
Total activos	3.633.262.267	1.964.943.394
Total pasivos corrientes	712.493.509	309.699.727
Total pasivos no corrientes	1.176.614.454	431.438.948
Participaciones no controladoras	3.859.225	735.264
Total patrimonio	1.744.154.304	1.223.804.719
Total pasivos y patrimonio	3.633.262.267	1.964.943.394

Los activos totales aumentan en MM\$ 1.668.319, lo que se explica principalmente por efecto de los siguientes conceptos:

1. Aumento de activos biológicos corrientes en MM\$ 364.784, debido a la incorporación del activo biológico de Empresas Aquachile.
2. Aumento de intangibles en MM\$ 293.518 principalmente por la asignación del precio de compra de las concesiones acuícolas de Empresas Aquachile.
3. Un aumento en propiedades, planta y equipos por MM\$ 275.151, debido a la ejecución del plan de inversiones del negocio original y a la incorporación del activo fijo, construcciones en curso y terrenos producto de la adquisición de Empresas Aquachile.
4. Incremento de la Plusvalía en MM\$ 252.321 producto de la adquisición de Empresas Aquachile.
5. Un mayor nivel de caja por MM\$ 135.012.
6. Aumento de inventarios corrientes en MM\$ 119.833 por la incorporación de Empresas Aquachile al consolidado de Agrosuper S.A.
7. Aumento en deudores comerciales y otras cuentas por cobrar en MM\$ 99.691, las cuales son explicadas principalmente por la integración de las cuentas por cobrar de Empresas Aquachile, mayor flujo de ventas producto de la compra de biomasa acuícola y un crecimiento orgánico del negocio.
8. Aumento de activos por impuestos diferidos en MM\$ 65.165, explicado principalmente por el reconocimiento de las pérdidas tributarias de Empresas Aquachile.

Los pasivos totales aumentaron en MM\$ 1.147.969, lo que se explica principalmente por:

1. Aumento en la cuenta otros pasivos financieros no corrientes de MM\$ 599.384 debido a la suscripción de contratos de crédito de largo plazo para financiar parte de la compra de Empresas Aquachile.
2. Aumento en otros pasivos financieros corrientes por MM\$ 267.153 debido a mayores necesidades de caja para financiar un mayor capital de trabajo derivado de la integración de los activos acuícolas adquiridos por la Compañía y el crecimiento orgánico del periodo.
3. Aumento de pasivos por impuestos diferidos en MM\$ 132.005 principalmente por la diferencia entre activo fijo financiero y tributario por la asignación del precio de compra de Empresas Aquachile.
4. Aumento de cuentas por pagar comerciales y otras cuentas por pagar por MM\$ 95.278 debido principalmente a la incorporación de las cuentas por pagar a proveedores de Empresas Aquachile y el mayor flujo de compras producto del crecimiento orgánico del negocio acuícola.

El patrimonio de Agrosuper S.A. aumentó en MM\$ 520.350, lo cual se explica en gran parte por el incremento en las utilidades retenidas y por el aumento de capital realizado durante el mes de enero de 2019, el que se utilizó para financiar parte de la adquisición de Empresas Aquachile.

PRINCIPALES INDICADORES FINANCIEROS Y OPERACIONALES

En un contexto de adquisiciones que la Compañía llevó a cabo durante el 2018, donde se han asumido mayores compromisos comerciales y financieros, existe una disminución en los Índices de Liquidez y un aumento en los Índices de Endeudamiento, explicados fundamentalmente también por la deuda contraída para financiar dichas adquisiciones.

Por su parte, si analizamos los Índices de Actividad, vemos que la rotación de inventarios totales y la rotación de inventarios que excluye los activos biológicos, se movieron en la misma dirección respecto al año anterior. El primer índice disminuye en 0,5 veces producto del aumento del activo biológico acuícola, el cual tiene un ciclo de producción más largo que el resto de las proteínas que produce y comercializa Agrosuper. El segundo índice también disminuye en 0,3 veces, esto debido al mayor stock de productos terminados.

	31-12-2019 veces	31-12-2018 veces
Índices de Liquidez		
Liquidez corriente (a)	2,3	2,9
Razón ácida (b)	0,8	1,1

	31-12-2019 veces	31-12-2018 veces
Índices de Endeudamiento		
Razón de Endeudamiento (c)	1,1	0,6
Razón de Endeudamiento Neto (d)	0,6	0,2
Endeudamiento neto / EBITDA (e)	2,3	1,0
Deuda corto plazo sobre deuda total (f)	0,4	0,4
Deuda largo plazo sobre deuda total (g)	0,6	0,6
Cobertura de gastos financieros (h)	9,9	32,6

	31-12-2019 veces	31-12-2018 veces
Índices de Actividad		
Rotación de inventarios - veces (i)	1,7	2,2
Rotación de inventarios - veces (j)	5,1	5,4
(excluye activos biológicos)		

(a) Liquidez corriente = (Total activos corrientes) / (Total pasivos corrientes)

(b) Razón ácida = (Total activos corrientes - Inventarios - Activos biológicos corrientes) / (Total pasivos corrientes)

(c) Razón de endeudamiento = (Total pasivos) / (Total patrimonio)

(d) Razón de endeudamiento neto = (Otros pasivos corrientes y no corrientes - Efectivo y equivalentes - Parte activa de instrumentos derivados de cobertura corriente y no corriente) / Patrimonio

(e) Endeudamiento neto = Otros pasivos corrientes y no corrientes - Efectivo y equivalentes - Parte activa de instrumentos derivados de cobertura corriente y no corriente

(f) Deuda corto plazo sobre deuda total = (Total pasivos corrientes / Total pasivos)

(g) Deuda largo plazo sobre deuda total = (Total pasivos no corrientes / Total pasivos)

(h) Cobertura de gastos financieros = EBITDA (últimos doce meses) / Costos financieros (últimos doce meses)

(i) Rotación de inventarios = Costo de venta (últimos doce meses) / (Inventarios + Activos biológicos corrientes)

(j) Rotación de inventarios (excluye activos biológicos) = Costo de venta (últimos doce meses) / Inventarios

Al 31 de diciembre de 2019, la Sociedad se encuentra en pleno cumplimiento de las obligaciones financieras indicados en los convenios con tenedores de bonos y en los contratos de crédito bilaterales suscritos recientemente.

ESTADO DE RESULTADOS

Los principales indicadores relativos a las cuentas del estado de resultado, así como el desglose de los ingresos de la explotación por segmentos son los siguientes:

Estado de resultados segmentado	30-12-2019 M\$			
	Carnes	Acuícola	Otros	Total
Ingreso actividades ordinarias	1.524.311.832	879.024.492	19.390.088	2.422.726.412
Costos de ventas	(1.069.888.293)	(672.967.572)	(9.433.861)	(1.752.289.726)
Ajuste Fair Value y VNR	0	7.386.825	0	7.386.825
Margen Bruto (*)	454.423.539	213.443.745	9.956.227	677.823.511
Ganancia (Pérdida) antes de impto (**)	187.721.055	69.823.211	679.298	258.223.564
Utilidad neta	135.047.228	50.231.078	488.690	185.766.996

Estado de resultados segmentado	30-12-2018 M\$			
	Carnes	Acuícola	Otros	Total
Ingreso actividades ordinarias	1.397.204.481	246.664.941	10.882.509	1.654.751.931
Costos de ventas	(1.041.995.156)	(151.298.343)	(2.925.868)	(1.196.219.367)
Ajuste Fair Value y VNR	0	12.874.118	0	12.874.118
Margen Bruto (*)	355.209.325	108.240.716	7.956.641	471.406.682
Ganancia (Pérdida) antes de impto (**)	126.060.770	72.069.280	(116.512)	198.013.538
Utilidad neta	96.299.679	56.385.796	(80.811)	152.604.664

(*) Incorpora ajuste fair value

(**) Incluye ganancias (pérdida) atribuible a los propietarios no controladores

	31-12-2019 M\$	31-12-2018 M\$
Utilidad por acción (*)	7,90	9,07
EBITDA Pre fair value	440.028.801	271.266.475
EBITDA	447.415.626	284.140.593
Utilidad después de impuesto (**)	185.766.996	152.604.664
Ganancia bruta	670.436.686	471.406.682
Costos financieros netos	(40.411.180)	(6.038.996)

(*) El promedio ponderado del Número de acciones totales en circulación pasa de 16.826.294.857 unidades en 2018 a 23.500.376.756 unidades en 2019.

Al cierre del período, la utilidad antes de impuesto fue de MM\$ 258.223, resultado un 30,4% mayor al año anterior. El segmento carnes reflejó un alza de un 48,9% en sus resultados antes de impuestos a fines del período mientras que en el segmento acuícola tuvo una disminución de un -3,1%.

El margen EBITDA total del negocio pasó de 16,4% en 2018 a un 18,2% en 2019, impulsado principalmente por la mejora del margen EBITDA del Segmento Carnes.

	2016	2017	4T18	2018	1T19	2T19	3T19	4T19	2019
Margen EBITDA Total (*)	16,3%	19,4%	12,0%	16,4%	15,0%	17,8%	19,1%	20,5%	18,2%
Margen EBITDA Seg. Carnes	18,9%	17,9%	9,4%	14,7%	11,5%	18,5%	21,9%	23,4%	19,2%
Margen EBITDA Seg Acuícola (*)	3,5%	25,9%	25,8%	26,7%	19,9%	16,7%	14,4%	15,2%	16,7%

(*) Excluye resultado fair value

El margen EBITDA del Segmento Carnes alcanzó un 23,4% en el cuarto trimestre de 2019, explicado por el mejor desempeño del negocio de cerdos, lo que se explica a su vez por el alza en los precios del mercado asiático y la correcta implementación de la estrategia comercial en todas las geografías en las que participa la Compañía.

Este cuarto trimestre, el margen EBITDA pre fair value para el segmento acuícola (integración de Los Fiordos, Salmones Friosur y Aquachile) alcanzó un 15,2% (excluye resultado fair value). Este margen fue inferior al 25,8% alcanzado el cuarto trimestre del 2018 explicado principalmente por una disminución en los precios internacionales del salmón.

Un efecto importante registrado en este período fue el aumento de los costos financieros netos, situándose en MM\$ 40.411 versus MM\$ 6.039 en igual periodo del 2018. Lo anterior se explica por un mayor saldo promedio de obligaciones financieras mantenidas durante el 2019, las cuales se originaron para financiar parcialmente las adquisiciones de los activos acuícolas llevadas a cabo por Agrosuper S.A.

ÍNDICES DE RENTABILIDAD

Los índices de rentabilidad tuvieron una baja respecto al cierre de 2018, explicada principalmente por: (i) el aumento de capital realizado por Agrosuper S.A., equivalente a MM\$ 271.073, cuyos fondos se destinaron en su mayoría a financiar las adquisiciones de los activos acuícolas llevadas a cabo por Agrosuper S.A. durante el año 2018 y (ii) el cambio de mix en el negocio, donde, una vez perfeccionadas las adquisiciones de activos acuícolas, el segmento salmónes resultó con una mayor utilización de activos proporcionalmente.

Índices de rentabilidad (últimos 12 meses)	31-12-2019	31-12-2018
Rentabilidad del patrimonio	10,7%	12,5%
Rentabilidad del activo	5,1%	7,8%

(a) Rentabilidad del patrimonio diciembre = Ganancia últimos 12 meses / Patrimonio
 (b) Rentabilidad del activo diciembre = Ganancia últimos 12 meses / Activos
 (*) Incluye ganancia (pérdida) trimestral atribuible a los propietarios no controladores

3. DIFERENCIA ENTRE VALORES ECONÓMICOS Y DE LIBROS DE LOS ACTIVOS

Los activos y pasivos financieros están valorizados y registrados de acuerdo con las Normas Internacionales de Información Financiera (NIIF).

Los principales criterios contables utilizados se pueden ver en la Nota 4 de los Estados Financieros, donde se indican algunos otros activos, cuyos valores de libro difieren de sus valores económicos, entre otros, los activos biológicos que no son medidos en la totalidad de sus etapas de crecimiento a valor justo y mantienen su valor de costo.

El 03 de enero de 2020, Empresas Aquachile recibió Oficio N°444 de la Comisión del mercado Financiero que a partir de los estados financieros a diciembre de 2019 modifique el cálculo de valor razonable al menos desde el momento en que los peces alcancen un peso promedio de 1 kilo, utilizando un modelo de flujos descontados. Para implementar la siguiente instrucción, se utilizó NIC 8, de Políticas contables, cambios en las estimaciones contables y errores” que, a modo de presentación, hizo re expresar y presentar una columna del 31 de diciembre de 2018 e incorporar una nueva columna al 01 de enero de 2018.

La modificación anterior generó los siguientes efectos sobre los Estados Financieros de 2018 y 2019 respectivamente:

- > **Efecto sobre Estados Financieros de 2018:** Activo Biológico aumenta en MM\$6.934 mientras que el Pasivo por Impuesto Retenido y los Resultados Retenidos aumentan en MM\$1.872 y MM\$5.062 respectivamente. Por su parte, el Resultado del Ejercicio aumentó en MM\$5.062.
- > **Efecto sobre Estados Financieros de 2019:** Activo Biológico decrece en MM\$2.761 mientras que el Pasivo por Impuesto Retenido y los Resultados Retenidos disminuyen en MM\$745 y MM\$2.016 respectivamente. Por su parte, el Resultado del Ejercicio disminuyó en MM\$2.016.

4. ANÁLISIS DEL FLUJO EFECTIVO

Los principales componentes del flujo neto de efectivo originado en cada ejercicio consolidado son los siguientes:

	31-12-2019 M\$	31-12-2018 M\$
Flujos de efectivo netos procedentes de actividades de operación	137.655.186	121.640.436
Flujos de efectivo netos procedentes de (utilizados en) actividades de inversión	(718.950.260)	(253.007.688)
Flujos de efectivo netos procedentes de (utilizados en) actividades de financiación	713.344.160	112.919.787
Incremento (disminución) neto de efectivo y equivalentes al efectivo	132.049.086	(18.447.465)
Efectivo y equivalente al efectivo al principio de año	72.374.790	90.822.255
Efectivo y equivalentes al efectivo al final del periodo	207.386.723	72.374.790

Respecto de los flujos procedentes de las actividades de operación, estos aumentaron un 13,2% respecto al 2018, en línea con la mejora de los resultados consolidados del negocio consolidado.

Para este periodo, el flujo neto proveniente de actividades de financiamiento alcanzó los MM\$ 713.344, cifra impulsada principalmente por la obtención de los préstamos y el aumento de capital realizado para financiar las adquisiciones de los activos acuícolas llevadas a cabo por Agrosuper S.A. durante el 2018.

5. ANÁLISIS DE RIESGO DE FINANCIERO

Dentro de los efectos adversos que podrían afectar los resultados de Agrosuper S.A. se incluyen los siguientes:

RIESGO DE CRÉDITO Y LIQUIDEZ

Respecto al riesgo de crédito a clientes, éste es minimizado con la contratación de seguros de crédito, cartas de crédito confirmadas con bancos chilenos y mediante la venta en modalidad contra entrega o cuando el cliente paga una parte o el total de la compra por anticipado.

Todo lo anterior resulta en que la cartera total de cuentas por cobrar, sin riesgo, sea mayor al 98%. Respecto a la liquidez, la Compañía mantiene una política adecuada en la contratación de facilidades crediticias a largo plazo e inversiones financieras temporales. Al 31 de diciembre de 2019, la razón de liquidez corriente es de 2,3 veces, la relación deuda neta a patrimonio alcanza 0,6 veces y la relación deuda de corto plazo respecto de la deuda total es de 0,4 veces. Por su parte, la cobertura de gastos financieros asciende a 9,9 veces lo que genera suficiente holgura para el pago de los intereses de las obligaciones financieras.

PAGO DE DIVIDENDOS

El nivel de utilidades de Agrosuper S.A. y su capacidad para pagar obligaciones de servicio de deuda y potencialmente dividendos, dependen principalmente de la recepción de dividendos y distribuciones por parte de sus filiales, de sus inversiones patrimoniales y de las empresas relacionadas. Este pago de dividendos por parte de dichas filiales, inversiones patrimoniales y empresas relacionadas podría estar sujeto a restricciones y contingencias. A partir del 30 de junio de 2015 el Directorio acordó provisionar trimestralmente un dividendo equivalente al 30% de las utilidades del ejercicio.

6. RIESGO DE MERCADO

CONDICIONES ECONÓMICAS GLOBALES O LOCALES

El deterioro de las condiciones económicas globales o locales puede impactar la demanda de proteínas o la demanda específica por alguno de los productos que produce y/o comercializa la Compañía, impactando el poder de compra o los hábitos de alimentación de los consumidores, los que podrían preferir otros alimentos y sustituir parcialmente el consumo de proteínas.

Para mitigar este efecto, la Compañía cuenta con una significativa inversión en creación de marcas fuertes y alta calidad de sus productos, de forma de generar lealtad en sus clientes y minimizar posibles problemas de demanda. Adicionalmente, la Compañía posee un amplio portafolio de productos que permite compensaciones entre ellos ante cambios en el ingreso y los hábitos de consumo, y específicamente, productos que son contra cíclicos, como, por ejemplo, el pollo en sus presentaciones y cortes de menor valor. Sumado a lo anterior, sus productos están habilitados o en proceso de habilitación para ingresar a los principales mercados del mundo. Esto representa la posibilidad de llegar con productos a 4.200 millones de personas, que representan el 86% del PGB global. Con esto, la Compañía tiene una alta flexibilidad para alternar mercados frente a situaciones de shock en alguno de ellos.

Otros efectos adversos que podrían tener las condiciones económicas sobre el resultado de la Compañía incluyen los efectos derivados de altas tasas de inflación, la dificultad de acceso al crédito y el aumento en las tasas de interés.

TENDENCIA CÍCLICA DE LA INDUSTRIA DE PROTEÍNAS

La industria de las proteínas y los resultados de la Compañía pueden presentar una tendencia cíclica, determinada mayoritariamente por los precios internacionales de los commodities.

Dado lo anterior, los resultados de la Compañía pueden verse afectados por la volatilidad de los precios de los commodities, especialmente los precios internacionales de los granos, que representan un alto porcentaje dentro de sus costos operacionales.

Otros insumos y servicios relevantes para la Compañía, que pueden estar sujetos a importantes fluctuaciones de precio, es la energía, el transporte y los combustibles. El precio de la energía en Chile se ve influenciado por factores climáticos e hidrológicos más los precios de los combustibles usados en la generación eléctrica y la variación del tipo de cambio USD/CLP.

FLUCTUACIÓN DEL TIPO DE CAMBIO

La mayor parte de los ingresos y costos de la Compañía se encuentran indexados a dólares americanos, debido a que sus productos están presentes en más de sesenta países y la mayor parte de los productos que se comercializan en Chile se venden a precios internacionales.

El riesgo remanente asociado a la volatilidad del tipo de cambio se administra a través de la suscripción de instrumentos de cobertura que minimizan la exposición a las diferentes monedas de los mercados donde se opera.

7. ANÁLISIS DE RIESGO OPERACIONAL

PRESENCIA DE ENFERMEDADES

La Compañía no se encuentra exenta del riesgo de contagio de enfermedades animales y/o humanas tales como la influenza aviar, el virus AHIN1, el virus ISA, Bloom de algas, SRS e IPN, Peste Porcina Africana, y COVID-19 (a la fecha de emisión de este informe, la FDA¹ ha establecido que no existe evidencia o información que sugiera que el COVID-19 se transmita a través de los alimentos y/o su material de embalaje), entre otros. Asimismo, existe un riesgo de que la infección y/o contaminación de otros actores chilenos de la industria tengan efectos negativos sobre la Compañía, cerrando temporalmente parte de nuestras instalaciones productivas (plantas de proceso, centros de distribución, etc.) y/o algún mercado de exportación para todos los actores de la industria chilena, incluyendo a la Compañía.

La Compañía se encuentra integrada verticalmente, lo que le permite implementar los más estrictos controles sanitarios en cada una de las etapas productivas, disminuyendo el impacto de situaciones como las descritas anteriormente y asegurando la inocuidad y calidad de sus productos.

CAMBIOS EN EL MARCO REGULATORIO MEDIOAMBIENTAL O SANITARIO

Los cambios regulatorios en materias sanitarias, medioambientales o de concesiones pueden afectar significativamente en la operación, desarrollo y resultado de uno o más negocios. Por este motivo, la compañía ha realizado un trabajo constante para contar con las mejores prácticas y tecnologías en todas sus instalaciones, cumpliendo no sólo con la legislación vigente sino también con los más altos estándares de auto exigencia ambiental.

RIESGO DE CONTAMINACIÓN, RETIRO DE PRODUCTOS Y RESPONSABILIDAD CIVIL

La Compañía se encuentra integrada verticalmente, lo que comprende el control de los procesos desde la fabricación del alimento para los animales y su crianza hasta la faena y distribución, permitiendo reducir la incidencia de enfermedades o patógenos tales como la Listeria Monocytogenes, Salmonella y E. Coli.

Estos patógenos, que se encuentran generalmente en el medio ambiente, se pueden controlar, pero no eliminar por completo, pudiendo contaminar sus productos. Bajo este escenario, la Compañía realiza estrictos controles de calidad internos los que se basan en las mejores prácticas productivas y certificaciones de calidad de organismos internacionales.

Además, y ante productos defectuosos (contaminados, alterados o mal etiquetados), se le puede solicitar a la Compañía el retiro del mercado de dichos productos. Un retiro generalizado de productos podría ocasionar pérdidas significativas debido a los costos asociados al retiro, la destrucción del inventario del producto y pérdidas en las ventas debido a la falta de disponibilidad del producto por un período de tiempo.

Las situaciones descritas en el párrafo anterior, aunque están mitigadas con contratación de pólizas de seguro, podrían resultar en publicidad adversa, daño a la reputación y pérdida de confianza del consumidor. Lo anterior podría tener un efecto negativo en los resultados financieros de la Compañía y el valor de sus marcas.

RIESGO EN EL ABASTECIMIENTO POR PARTE DE LOS PROVEEDORES DE LA COMPAÑÍA

La falla en el abastecimiento de alguno de los proveedores clave de la Compañía puede afectar su producción y traer efectos adversos en sus resultados. Un incumplimiento en el abastecimiento de granos ya sea por falta del proveedor, paro de puertos de entrada u otros factores, puede comprometer la producción. Adicionalmente, la Compañía depende de las empresas proveedoras de genética para abastecerse de reproductoras en el caso de aves y cerdos, con las que trabaja permanentemente para mejorar los rendimientos de sus líneas genéticas, por lo que un incumplimiento o falta, por parte de este proveedor, podría afectar la producción y los resultados.

(1) FDA: Food and Drug Administration que es la agencia del gobierno de los Estados Unidos responsable de la regulación de alimentos (tanto para personas como para animales), medicamentos (humanos y veterinarios), cosméticos, aparatos médicos (humanos y animales), productos biológicos y derivados sanguíneos.

DESASTRES NATURALES

Los resultados de las operaciones de la Compañía se pueden ver afectados por desastres naturales tales como terremotos, tsunamis o incendios, los que además pueden generar un potencial daño a sus activos fijos. Todos estos riesgos mayores están cubiertos con pólizas de seguro, las cuales sólo excluyen, dada su gran dispersión, los pabellones de engorda de pollos, cerdos y pavos.

POSIBLES FALLAS EN EL MANEJO OPERACIONAL

La Compañía realiza un esfuerzo constante por contar con tecnología de punta que permita estandarizar los procesos y evitar fallas, capacitando a todos sus empleados con el objeto de minimizar este riesgo. Una posible falla operacional, por parte de la Compañía que afecte a las comunidades que rodean sus operaciones o el medioambiente, podría paralizar las operaciones de esta y afectar sus resultados.

RIESGOS LABORALES

La Compañía cuenta con 19.622 trabajadores al 31 de diciembre del año 2019. Una paralización de las actividades de grupos de trabajadores podría afectar la producción de la Compañía y consiguientemente los resultados de esta.

Adicionalmente, la Compañía cuenta en su plana administrativa y gerencial con empleados de gran experiencia y trayectoria. El conocimiento y experiencia acumulados de estas personas no es fácilmente reemplazable, por lo que hasta cierto grado la Compañía depende de sus empleados que ocupan cargos clave. Para mitigar los riesgos de paro y salida de empleados, la Compañía implementa las mejores prácticas de gestión de recursos humanos, donde podemos destacar la gestión del clima laboral, negociaciones colectivas, capacitaciones de sus trabajadores, trabajo con las familias de los empleados y políticas de compensaciones para los mismos.

RIESGO DE CONMOCIÓN CIVIL

Durante el cuarto trimestre de 2019 en Chile se han incrementado las situaciones de conmoción civil, incluyendo actos de saqueos y daños a la propiedad privada, lo que obligó a algunos de nuestros clientes con establecimientos comerciales a cerrar sus operaciones de manera temporal o definitiva.

Sin perjuicio de lo anterior, a la fecha de emisión de este informe, la cadena de distribución del mercado nacional se encontraba operando con normalidad y no se han registrado daños mayores en ninguna de las instalaciones de la Compañía. Asimismo, la Compañía tiene pólizas de seguro vigentes que cubren siniestros de saqueo y daños a la propiedad entre otros riesgos. A su vez, la Compañía ha establecido una serie de medidas de contingencia a ser implementadas en caso de verse expuesta a riesgos de conmoción civil.

CAMBIO CLIMÁTICO

El cambio climático puede afectar negativamente la cadena de suministro y operaciones de nuestro negocio. Los principales riesgos que se identifican como relevantes, se relacionan con las variaciones en las precipitaciones (sequías, inundaciones y/o tormentas) y temperaturas.

Estos cambios pueden afectar la oferta y demanda de productos agrícolas a nivel mundial, como los granos, la disponibilidad de materias primas, recursos naturales y reducir la seguridad y continuidad en el suministro energético, lo que puede afectar los costos operativos y el bienestar de nuestros animales.

Asimismo, la escasez de agua y los problemas de acceso a los recursos energéticos clave son riesgos críticos para nuestro negocio. Dichos problemas pueden reducir la rentabilidad y la eficiencia de nuestra operación, restringir proyectos e inversiones en expansión operativa y aumentar los costos en caso de problemas de suministro de recursos.

El agua es un recurso fundamental para nuestro proceso productivo, principalmente en la etapa de crianza animal e industrial y la falta de este recurso podría afectar nuestro negocio. Por este motivo, hemos implementado iniciativas que apuntan a un uso eficiente del recurso, incentivando la reducción en su consumo y su reutilización para procesos internos y proyectos con las comunidades vecinas a nuestras operaciones, todo lo cual se debiera traducir en una reducción importante de nuestra huella de agua en el corto y mediano plazo.

Por otra parte, nuestras operaciones dependen en gran medida de la electricidad y los gastos relacionados con este insumo se encuentran entre nuestros costos más relevantes. La interrupción o pérdida significativa del suministro de energía en cualquiera de nuestras instalaciones puede afectar la normal producción y entrega de productos a los clientes.

Hemos integrado los posibles efectos del cambio climático en la gestión permanente de nuestras operaciones y nuestra cadena de suministro, reconociendo la vulnerabilidad de los recursos naturales y los insumos agrícolas que son esenciales para nuestra actividad, procurando hacer más eficiente el uso diario de los mismos, mediante diversas iniciativas tales como la construcción de plantas de energía en base a biomasa. Lo anterior está alineado con nuestro compromiso con el cuidado del medioambiente y busca generar una disminución de significativa de nuestra huella de carbono en el corto y mediano plazo.

8. PERSPECTIVAS

Desde principios de año 2019, el segmento acuícola, integrado por Los Fiordos, Salmones Friosur, Salmones Magallanes y Aquachile, comenzó a operar como una sola compañía, buscando materializar las sinergias junto con la aplicación de un estricto plan de integración de sistemas, personas y políticas corporativas cuyo objetivo es hacer más eficiente y sustentable su producción reduciendo costos, mejorando la capacidad competitiva y disminuyendo los actuales niveles de deuda.

Bajo este escenario, los analistas esperan que los precios y márgenes se mantengan positivos durante los próximos trimestres para el segmento acuícola.

Para el segmento carnes, se espera mantener márgenes favorables, en línea con lo presentado durante el último trimestre de 2019 considerando la positiva proyección en los precios de venta de carne de cerdo, producto de la escasez de oferta que existe en la zona este de Asia.

En el resto de los mercados se ha visto una demanda creciente por productos de cerdo y de otras proteínas sustitutas, lo que ha impactado positivamente los negocios del segmento de carnes.

Lamentablemente, en enero de 2020 la OMS anunció la alerta mundial por el COVID-19 (Coronavirus), declarando Emergencia de Salud Pública de Alcance Internacional (PHEIC), lo que ha generado la implementación de diversas restricciones de movilidad y cuarentenas en algunas ciudades y países, provocando impactos en la operación y en la cadena logística de distribución, los que, de mantenerse en el tiempo, podrían afectar los volúmenes de venta hacia algunos mercados y el consumo de algunos productos.

Por su parte, la Compañía cuenta con una diversificación de mercados y clientes que le permiten administrar razonablemente estos shocks temporales, así como también, posee un amplio y variado portafolio de productos, considerados de primera necesidad, lo que le permite mitigar una potencial reducción de la demanda en los distintos mercados y segmentos donde opera, ante las consecuencias del COVID-19 o de otro shock temporal.

Sin embargo, la Compañía opera con animales vivos, que requieren de cuidados específicos, por lo que de extenderse las medidas que restringen la movilidad de personas y, por ende, el acceso a nuestras operaciones, podrían elevarse los riesgos ambientales y sanitarios asociados a nuestra producción.

Si bien la Compañía cuenta con planes y experiencia para hacer frente a estas contingencias, la efectividad de las acciones depende en gran medida de las restricciones que puedan imponerse por parte de la autoridad competente.

- 1 Somos Agrosuper
- 2 Enfoque de sustentabilidad
- 3 Valor social para nuestras personas y socios estratégicos
- 4 Relación y aporte comunitario
- 5 Modelo circular y responsabilidad ambiental
- 6 En cada ocasión con nuestros consumidores
- 7 Principales resultados
- 8 Estados financieros
- 9 Materialidad e Índice GRI

PESQUERA LOS FIORDOS LIMITADA Y SUBSIDIARIAS

ESTADOS FINANCIEROS CONSOLIDADOS RESUMIDOS BÁSICOS

AL 31 DE DICIEMBRE DE 2019 Y 2018.
(EN MILES DE PESOS - M\$)



INFORME DEL AUDITOR INDEPENDIENTE

Santiago, 27 de marzo de 2020

Señores Accionistas y Directores
Agrosuper S.A.

Como auditores externos de Agrosuper S.A. y Subsidiarias, hemos auditado sus estados financieros consolidados al 31 de diciembre de 2019 y 2018, sobre los que informamos con fecha 27 de marzo de 2020. Los estados financieros en forma resumida, preparados de acuerdo con lo establecido en la Norma de Carácter General (NCG) N° 30, Sección II.2.1, párrafo A.4.2, emitida por la Superintendencia de Valores y Seguros (actualmente Comisión para el Mercado Financiero – CMF), de la subsidiaria Pesquera Los Fiordos Ltda., y sus notas de “criterios contables aplicados” y “transacciones con partes relacionadas”, adjuntos, son consistentes, en todos sus aspectos significativos, con la información contenida en los estados financieros consolidados que hemos auditado.

La preparación de tales estados financieros en forma resumida que incluye los criterios contables aplicados y las transacciones con partes relacionadas, es responsabilidad de la Administración de Agrosuper S.A. y Pesquera Los Fiordos Ltda.

Informamos que los mencionados estados financieros en forma resumida y sus notas de “criterios contables aplicados” y “transacciones con partes relacionadas” de Pesquera Los Fiordos Ltda, adjuntos, corresponden a aquellos que fueron utilizados en el proceso de consolidación llevado a cabo por Agrosuper S.A. al 31 de diciembre de 2019 y 2018.

Este informe ha sido preparado teniendo presente lo requerido en la NCG 30, Sección II.2.1, párrafo A.4.2 y se relaciona exclusivamente con Agrosuper S.A. y, es emitido solamente para información y uso de su Administración Superior y de la Comisión para el Mercado Financiero, por lo que no ha sido preparado para ser usado, ni debe ser usado, por ningún usuario distinto a los señalados.

Firmado digitalmente por Sergio Gabriel Tubío López RUT: 21.175.581-4. El certificado correspondiente puede visualizarse en la versión electrónica de este documento.

PESQUERA LOS FIORDOS LIMITADA Y SUBSIDIARIAS

ESTADOS SITUACIÓN

FINANCIERA CONSOLIDADOS

POR LOS AÑOS TERMINADOS AL 31 DE DICIEMBRE DE 2019 Y 2018
(EN MILES DE PESOS - M\$)

ACTIVOS	31.12.2019 M\$	31.12.2018 (Reexpresado) M\$	01.01.2018 (Reexpresado) M\$
ACTIVOS CORRIENTES:			
Efectivo y equivalentes al efectivo	773.900	2.457.074	173.533
Otros activos financieros corrientes	7.436	83.385	-
Otros activos no financieros corrientes	2.737.700	1.498.031	1.192.710
Deudores comerciales y otras cuentas por cobrar	17.541.483	13.959.597	11.679.468
Cuentas por cobrar a entidades relacionadas	306.465.482	46.500.851	41.029.461
Inventarios	55.263.401	28.224.758	31.004.787
Activos biológicos	222.475.710	222.251.448	109.301.103
Activos por impuestos corrientes	18.947.727	25.201.820	3.856.381
TOTAL ACTIVOS CORRIENTES	624.212.839	340.176.964	198.237.443
ACTIVOS NO CORRIENTES:			
Otros Activos Financieros		557.866	121.103
Derechos por cobrar no corrientes	2.154.628	1.142.052	648.277
Cuentas por cobrar a entidades relacionadas	29.147.374	27.482.201	24.671.317
Inversiones en Sociedades según método de la participación	164	112	72
Activos intangibles, distintos de la plusvalía	99.940.138	92.916.152	5.741.675
Activos por impuestos corrientes, no corrientes	3.969.840	-	-
Activos biológicos	5.211.748	3.615.509	2.890.414
Propiedades, planta y equipo	146.027.037	111.697.373	51.372.588
Activos por impuestos diferidos	22.407.368	1.390.381	820.578
TOTAL ACTIVOS NO CORRIENTES	308.858.297	238.801.646	86.266.024
TOTAL ACTIVOS	933.071.136	578.978.610	284.503.467

Las notas adjuntas forman parte integral de estos estados financieros consolidados.

1
Somos
Agrosuper2
Enfoque de
sustentabilidad3
Valor social para nuestros
personas y socios estratégicos4
Relación y
aporte comunitario5
Modelo circular y
responsabilidad ambiental6
En cada ocasión con
nuestros consumidores7
Principales
resultados8
Estados
financieros9
Materialidad
e Índice GRI

PATRIMONIO Y PASIVOS	31.12.2019 M\$	31.12.2018 (Reexpresado) M\$	01.01.2018 (Reexpresado) M\$
PASIVOS CORRIENTES:			
Otros pasivos financieros corrientes	18.444.081	21.608.169	-
Cuentas por pagar comerciales y otras cuentas por pagar	60.365.334	45.272.546	19.188.848
Cuentas por pagar a entidades relacionadas corrientes	315.599.890	60.071.548	59.779.087
Pasivos por impuestos corrientes	22.048	30.900	8.978
Provisiones por beneficios al personal	3.091.963	3.067.796	1.811.084
Otras provisiones corrientes	1.834.316	1.428.514	1.179.930
TOTAL PASIVOS CORRIENTES	399.357.632	131.479.473	81.967.927
PASIVOS NO CORRIENTES:			
Otros pasivos financieros no corrientes	2.213.284		65.014
Cuentas por pagar a entidades relacionadas no corrientes	26.957.040	25.638.078	22.163.710
Otras provisiones no corrientes	926.575	823.332	
Pasivos por impuestos diferidos	72.109.773	39.610.644	25.766.966
Provisiones por beneficios al personal no corrientes			573.897
TOTAL PASIVOS NO CORRIENTES	102.206.672	66.072.054	48.569.587
PATRIMONIO:			
Capital emitido	182.299.955	182.299.955	27.401.291
Ganancias acumuladas	214.360.284	201.791.497	153.041.792
Otras reservas	34.805.752	(2.699.824)	(26.489.811)
PATRIMONIO ATRIBUIBLE A LOS PROPIETARIOS DE LA CONTROLADORA	431.465.991	381.391.628	153.953.272
PARTICIPACIONES NO CONTROLADORAS	40.841	35.455	12.681
TOTAL PATRIMONIO	431.506.832	381.427.083	153.965.953
TOTAL PATRIMONIO Y PASIVOS	933.071.136	578.978.610	284.503.467

PESQUERA LOS FIORDOS LIMITADA Y SUBSIDIARIAS

ESTADOS DE CAMBIO EN EL PATRIMONIO NETO

POR LOS AÑOS TERMINADOS AL 31 DE DICIEMBRE DE 2019 Y 2018
(EN MILES DE PESOS - M\$)

	Capital emitido M\$	Otras reservas		
		Reserva de diferencias de cambio en conversiones M\$	Reserva de coberturas de flujo de efectivo M\$	Otras reservas varias M\$
Saldo inicial período actual 01/01/2019	182.299.955	37.034.156	113.891	(39.847.871)
Cambios en patrimonio				
Resultado integral				
Ganancia (pérdida)				
Retiros				
Otro resultado integral		37.505.576		
Resultado integral				
Incremento (disminución) por transferencias y otros cambios				
Saldo final período actual 31/12/2019	182.299.955	74.539.732	113.891	(39.847.871)

	Capital emitido M\$	Otras reservas		
		Reserva de diferencias de cambio en conversiones M\$	Reserva de coberturas de flujo de efectivo M\$	Otras reservas varias M\$
Saldo inicial período actual 01/01/2018	27.401.291	14.589.548	113.891	(41.193.250)
Incremento (disminución) del patrimonio por cambios en políticas contables				
Resultado integral				
Ganancia (pérdida)				
Retiros				
Otro resultado integral		22.444.608	-	
Resultado integral				
Incremento (disminución) por transferencias y otros cambios	154.898.664			1.345.379
Saldo final período actual 31/12/2018	182.299.955	37.034.156	113.891	(39.847.871)

Las notas adjuntas forman parte integral de estos estados financieros consolidados.

Total otras reservas M\$	Ganancias (pérdidas) acumuladas M\$	Patrimonio atribuible a los propietarios de la controladora M\$	Participaciones no controladoras M\$	Total Patrimonio M\$
(2.699.824)	201.791.497	381.391.628	35.455	381.427.083
		-		
		-		
	12.568.787	12.568.787	1.677	12.570.464
		-	-	-
37.505.576		37.505.576	-	37.505.576
37.505.576	12.568.787	50.074.363	1.677	50.076.040
-		-	3.709	3.709
34.805.752	214.360.284	431.465.991	40.841	431.506.832

Total otras reservas M\$	Ganancias (pérdidas) acumuladas M\$	Patrimonio atribuible a los propietarios de la controladora M\$	Participaciones no controladoras M\$	Total Patrimonio M\$
(26.489.811)	136.751.458	137.662.938	12.681	137.675.619
	16.290.334	16.290.334		16.290.334
		-		
	48.749.705	48.749.705	5.004	48.754.709
		-	-	-
22.444.608		22.444.608		22.444.608
22.444.608	65.040.039	87.484.647	5.004	87.489.651
1.345.379		156.244.043	17.770	156.261.813
(2.699.824)	201.791.497	381.391.628	35.455	381.427.083

PESQUERA LOS FIORDOS LIMITADA Y SUBSIDIARIAS

ESTADOS DE RESULTADOS POR FUNCIÓN CONSOLIDADOS

POR LOS AÑOS TERMINADOS AL 31 DE DICIEMBRE DE 2019 Y 2018
(EN MILES DE PESOS - M\$)

	ACUMULADO	
	01.01.2019 31.12.2019 M\$	01.01.2018 31.12.2018 M\$
GANANCIAS (PERDIDA)		
Ingresos de actividades ordinarias	505.068.796	239.239.958
Costo de ventas	(435.619.864)	(150.420.652)
Margen bruto antes de Fair Value	69.448.932	88.819.306
(cargo) abono a resultados por Fair Value de activos biológicos cosechados y vendidos (a)	(108.039.906)	(99.764.916)
(cargo) abono a resultados por ajuste Fair Value de activos biológicos del ejercicio (a)	100.134.673	112.639.034
MARGEN BRUTO	61.543.699	101.693.424
Otros gastos por función	(1.215.634)	(667.962)
Gastos de distribución	(23.239.231)	(26.127.330)
Gastos de administración	(5.485.493)	(4.915.537)
Otras ganancias (gastos)	(4.376.027)	(1.205.738)
Ingresos financieros	746.153	612.464
Costos financieros	(2.072.014)	(223.212)
Participación en asociadas contabilizadas por el método de la participación	53	21
Diferencia de cambio	(2.205.032)	41.888
GANANCIA ANTES DE IMPUESTO	23.696.474	69.208.018
Gastos por impuesto a las ganancias	(11.126.010)	(20.453.309)
GANANCIA (PERDIDA)	12.570.464	48.754.709
GANANCIA (PERDIDA) ATRIBUIBLE A		
Ganancia (pérdida), atribuible a los propietarios de la controladora	12.568.787	48.749.705
Ganancia (pérdida) atribuible a los propietarios no controladores	1.677	5.004
GANANCIA (PERDIDA)	12.570.464	48.754.709

Las notas adjuntas forman parte integral de estos estados financieros consolidados.

1
Somos
Agrosuper2
Enfoque de
sustentabilidad3
Valor social para nuestras
personas y socios estratégicos4
Relación y
aporte comunitario5
Modelo circular y
responsabilidad ambiental6
En cada ocasión con
nuestros consumidores7
Principales
resultados8
Estados
financieros9
Materialidad
e Índice GRI

PESQUERA LOS FIORDOS LIMITADA Y SUBSIDIARIAS

ESTADOS DE RESULTADOS INTEGRALES CONSOLIDADOS

POR LOS AÑOS TERMINADOS AL 31 DE DICIEMBRE DE 2019 Y 2018
(EN MILES DE PESOS - M\$)

	ACUMULADO 01.01.2019 31.12.2019 M\$	01.01.2018 31.12.2018 (Reexpresado) M\$
Ganancia (pérdida)	12.570.464	48.754.709
Coberturas del flujo de efectivo		
Ganancias (pérdidas) por coberturas de flujo de efectivo, antes de impuestos (1)		-
Diferencia de cambio por conversión		
Ganancias (pérdidas) por diferencias de cambio (1)	37.505.576	22.444.608
TOTAL OTRO RESULTADO INTEGRAL, ANTES DE IMPUESTOS, COBERTURA DE FLUJO DE EFECTIVO	37.505.576	22.444.608
IMPUESTO A LAS GANANCIAS RELACIONADO CON COMPONENTES DE OTRO RESULTADO INTEGRAL		
Impuesto a las ganancias relacionado con coberturas de flujo de efectivo de otro resultado integral	-	-
SUMA DE IMPUESTOS A LAS GANANCIAS RELACIONADOS CON COMPONENTES DE OTRO RESULTADO INTEGRAL	-	-
Otro Resultado integral atribuible a los propietarios de la controlador	37.505.576	22.444.608
Otro Resultado integral atribuible a los propietarios no controlador	-	-
TOTAL OTRO RESULTADO INTEGRAL	37.505.576	22.444.608
RESULTADO INTEGRAL TOTAL	50.076.040	71.199.317
RESULTADO INTEGRAL ATRIBUIBLE A:		
Resultado integral atribuible a los propietarios de la controlador (2)	50.074.363	71.194.313
Resultado integral atribuible a los propietarios no controlador	1.677	5.004
RESULTADO INTEGRAL TOTAL	50.076.040	71.199.317

(1) Se reclasifica al Estado Consolidado de Resultados por Función una vez que sean liquidados.

(2) Correspondería a la utilidad del periodo en el caso de que ningún ingreso o gasto se hubiera registrado contra patrimonio.

PESQUERA LOS FIORDOS LIMITADA Y SUBSIDIARIAS

ESTADOS DE FLUJOS DE EFECTIVO CONSOLIDADOS

POR LOS AÑOS TERMINADOS EL 31 DE DICIEMBRE DE 2019 Y 2018
(EN MILES DE PESOS - M\$)

	01.01.2019 31.12.2019 M\$	01.01.2018 31.12.2018 M\$
FLUJOS DE EFECTIVO PROCEDENTES DE (UTILIZADOS EN) ACTIVIDADES DE OPERACION		
Clases de cobros por actividades de operación		
Cobros procedentes de las ventas de bienes y prestación de servicios	319.314.040	238.427.735
Otros cobros por actividades de operación	331.786	
Clases de pagos por actividades de operación		
Pagos a proveedores por el suministro de bienes y servicios	(398.331.365)	(256.007.313)
Pagos a y por cuenta de los empleados	(25.665.677)	(18.917.107)
Otros pagos por actividades de operación	1.966.726	-
Impuestos a las ganancias reembolsados (pagados) neto	(11.861.989)	(10.909.145)
IVA y otros similares reembolsados	40.908.322	28.217.645
Otras entradas (salidas) de efectivo	(2.660.323)	(99.002)
FLUJOS DE EFECTIVO NETOS PROCEDENTES DE ACTIVIDADES DE OPERACION	(75.998.480)	(19.287.187)
FLUJOS DE EFECTIVO PROCEDENTES DE (UTILIZADOS EN) ACTIVIDADES DE INVERSION		
Flujos de efectivo utilizados para obtener el control de subsidiarias u otros negocios		(78.475.847)
Importes procedentes de la venta de propiedades, planta y equipo		13.000
Prestamos otorgados a empresas relacionadas	(217.754.796)	(4.630.762)
Compras de propiedades, planta y equipo	(47.683.159)	(63.586.477)
Cobros a entidades relacionadas	208.002.919	6.946.537
Intereses percibidos	1.114.100	-
FLUJOS DE EFECTIVO NETOS PROCEDENTES DE (UTILIZADOS EN) ACTIVIDADES DE INVERSION	(56.320.936)	(139.733.549)
FLUJOS DE EFECTIVO PROCEDENTES DE (UTILIZADOS EN) ACTIVIDADES DE FINANCIACION		
Importes procedentes de préstamos de corto plazo	250.801.301	45.181.964
TOTAL IMPORTES PROCEDENTES DE PRESTAMOS	250.801.301	45.181.964
Aportes de capital		154.914.296
Préstamos de entidades relacionadas	479.931.859	221.323.078
Pagos de préstamos bancarios	(261.026.160)	(24.392.114)
Pagos de préstamos a entidades relacionadas	(336.324.103)	(235.722.947)
Intereses pagados	(3.651.280)	-
Otras entradas (salidas) de efectivo	(57.920)	
FLUJOS DE EFECTIVO NETOS PROCEDENTES DE (UTILIZADOS EN) ACTIVIDADES DE FINANCIACION	129.673.697	161.304.277
INCREMENTO NETO (DISMINUCION) EN EL EFECTIVO Y EQUIVALENTES AL EFECTIVO, ANTES DEL EFECTO DE LOS CAMBIOS EN LA TASA DE CAMBIO	(2.645.719)	2.283.541
Efectos de la variación en la tasa de cambio sobre el efectivo y equivalentes al efectivo	962.545	-
INCREMENTO (DISMINUCION) NETO DE EFECTIVO Y EQUIVALENTES AL EFECTIVO	(1.683.174)	51.767.446
<small>Las notas adjuntas forman parte integral de estos estados financieros consolidados.</small>		
Efectivo y equivalentes al efectivo al principio del año	2.457.074	173.533
EFECTIVO Y EQUIVALENTES AL EFECTIVO AL FINAL DEL AÑO	773.900	2.457.074

PESQUERA LOS FIORDOS LIMITADA Y SUBSIDIARIAS

NOTAS A LOS ESTADOS

FINANCIEROS CONSOLIDADOS

POR LOS AÑOS TERMINADOS AL 31 DE DICIEMBRE DE 2019 Y 2018.
(EN MILES DE PESOS - M\$)

1. INFORMACION FINANCIERA

Pesquera Los Fiordos Ltda. (en adelante, la “Sociedad Matriz” o la “Sociedad”) y sus sociedades subsidiarias, integran el Grupo Agrosuper (en adelante, “Agrosuper” o el “Grupo”).

Pesquera Los Fiordos Ltda. fue constituida según escritura pública de fecha 25 de octubre de 2010, otorgada en la Notaría de Santiago de Don Andrés Rubio Flores.

El objeto de la Sociedad es:

- a) La Administración, fabricación, elaboración, explotación y comercialización de toda clase de bienes muebles, especialmente aquellos derivados o que digan relación o estén vinculados con la agricultura, minería, pesca, alimentación, electricidad y combustibles.
- b) La extracción, cultivo y pesca de seres u organismos que tengan en el agua su medio normal de vida.
- c) La congelación, conservación, elaboración y transformación de esos seres u organismos.
- d) La explotación de la industria pesquera en general y sus derivados.
- e) La elaboración de harina y aceite de pescado y sus derivados
- f) La frigorización de sus productos, la fabricación de conservas y otros productos de consumo o de aplicación cuya materia prima sea extraída del océano o de sus costas.
- g) La explotación, industrialización, comercialización, distribución, importación, exportación y aprovechamiento de toda clase de productos, subproductos y derivados de la riqueza marina.
- h) La compra, venta, construcción, arrendamiento u otra operación relativa a embarcaciones e implementos de pesca y su explotación.
- i) La adquisición, administración, construcción, explotación y comercialización en forma directa o a través de otras personas, de toda clase de bienes raíces agrícolas y/o no agrícolas, pudiendo especialmente dedicarse a la crianza de todo tipo de animales, piscicultura, acuicultura, forestación, fruticultura y agroindustria en general.
- j) Participar en toda clase de sociedades, civiles y comerciales, cualquiera que fuere su objeto. En el caso de sociedades en comandita, podrá actuar como comanditaria o como gestora.
- k) La prestación de servicios en general.
- l) La realización de cualquier otra actividad que los socios acuerden.

2. BASE DE PRESENTACION DE LOS ESTADOS FINANCIEROS CONSOLIDADOS

2.1 BASE DE LOS ESTADOS FINANCIEROS CONSOLIDADOS

Los estados financieros consolidados incluyen los activos, pasivos, resultados, patrimonio y flujos de efectivo de la Sociedad y de sus subsidiarias. Los saldos y efectos de las transacciones significativas realizadas entre las sociedades que conforman el Grupo han sido eliminados, así como también los resultados no realizados y se ha reconocido la participación de los inversionistas minoritarios que se presenta en el estado de situación financiera y en el estado de resultados integrales, bajo el concepto de participaciones no controladoras.

En la preparación del presente estado de situación financiera, la Administración ha utilizado su mejor saber y entender con relación a las normas e interpretaciones que serán aplicadas y los hechos y circunstancias actuales, los cuales pueden estar sujetos a cambios. Por ejemplo, modificaciones a las normas o interpretaciones adicionales que pueden ser emitidas por el International Accounting Standard Board (IASB) que pueden cambiar la normativa vigente.

Los resultados, diferencias de conversión y dividendos originados por las subsidiarias y coligadas, son reconocidos en el patrimonio para cada uno de los periodos informados.

2.2 BASE DE PRESENTACIÓN

Los presentes estados financieros resumidos al 31 de diciembre de 2019 han sido preparados de acuerdo con lo establecido en la Norma de Carácter General (NCG) N° 30, Sección II.2.1, párrafo A.4.2, emitida por la Superintendencia de Valores y Seguros (SVS), la que ha sido aplicada de manera uniforme en los ejercicios que se presentan.

Con fecha 17 de octubre de 2014 la SVS emitió el Oficio Circular N° 856, instruyendo a las entidades fiscalizadas registrar en el ejercicio 2014 contra patrimonio las diferencias en activos y pasivos por concepto de impuestos diferidos producidos por efecto directo del incremento en la tasa de impuestos de primera categoría introducido por la Ley N° 20.780. Tal tratamiento contable difiere de lo establecido por la Norma Internacional de Contabilidad N° 12 (IAS 12) y, por lo tanto, representó un cambio en el marco de preparación y presentación de información financiera que había sido adoptado hasta esa fecha.

Considerando que lo expresado en el párrafo anterior representó un desvío puntual y temporal de las IFRS, a contar de 2017 y conforme a lo establecido en el párrafo 4A de la IFRS 1, la Sociedad ha decidido aplicar retroactivamente dichas normas (de acuerdo con la IAS 8 “Políticas contables, cambios en las estimaciones contables y errores”) como si nunca hubiera dejado de aplicarlas.

Dado que lo indicado en el párrafo anterior no modifica ninguna de las cuentas expuestas en los estados de situación financiera al 31 de diciembre de 2019 y 2018, conforme lo expresado en el párrafo 40A de la IAS 1 “Presentación de Estados Financieros”, no resulta necesaria la presentación del estado de situación financiera al 1 de enero de 2016 (tercera columna).

Con el objeto de facilitar la comparación, se han realizado algunas reclasificaciones menores a los estados financieros consolidados correspondientes al ejercicio anterior.

En la preparación de los estados financieros consolidados se han utilizado determinadas estimaciones realizadas por la Administración del Grupo, para cuantificar algunos de los activos, pasivos, ingresos, gastos y compromisos que figuran registrados en ellos. Estas estimaciones se refieren básicamente a:

- > La valoración de activos para determinar la existencia de pérdidas por deterioro de los mismos.
- > La vida útil de las propiedades, plantas y equipos e intangibles.

- > Las hipótesis utilizadas para el cálculo del valor razonable de los activos biológicos
- > Las hipótesis utilizadas para el cálculo del valor razonable de los instrumentos financieros.
- > Las hipótesis empleadas para calcular las estimaciones de incobrabilidad de deudores por ventas y cuentas por cobrar a clientes.
- > Las hipótesis empleadas para calcular las estimaciones de obsolescencia y valor neto realizable de los inventarios.
- > La hipótesis utilizada para la revisión del deterioro de la plusvalía.
- > La probabilidad de ocurrencia y el monto de los pasivos de monto incierto o contingentes.
- > Las provisiones por beneficios al personal

A pesar de que estas estimaciones se han realizado en función de la mejor información disponible a la fecha de emisión de los presentes estados financieros consolidados, es posible que acontecimientos que puedan tener lugar en el futuro obliguen a modificarlas (al alza o a la baja) en períodos futuros, lo que se haría de forma prospectiva, reconociendo los efectos del cambio de estimación en los correspondientes estados financieros consolidados futuros.

2.3 CAMBIOS EN POLÍTICAS CONTABLES

Las políticas contables descritas en los Estados Financieros Consolidados al 31 de diciembre de 2019 reflejan las modificaciones realizadas por la entrada en vigencia de la NIIF 16 a contar del 1 de enero de 2019. En este sentido, la compañía ha optado por no reconocer los activos por derecho de uso y los pasivos de arrendamiento para aquellos contratos cuyo plazo es de doce meses o inferior y para aquellos contratos cuyos activos sean de una menor cuantía, tal como permite la norma.

La fecha de adopción de esta nueva norma es obligatoria a contar del 1 de enero del 2019. La Compañía aplica esta norma en forma prospectiva, utilizando los recursos prácticos permitidos.

Con el objeto de facilitar la comparación, se han realizado algunas reclasificaciones no significativas a los estados financieros consolidados correspondientes al ejercicio anterior.

El 03 de enero de 2020, Empresas Aguachile quién comparte controlador con Pesquera Los Fiordos Ltda. recibió Oficio N°444 de la Comisión del mercado Financiero que a partir de los estados financieros a diciembre de 2019 modifique el cálculo de valor razonable al menos desde el momento en que los peces alcancen un peso promedio de 1 kilo, utilizando un modelo de flujos descontados. Por consiguiente, el controlador de Pesquera Los Fiordos Ltda., decidió implementar el mismo procedimiento para Pesquera Los Fiordos Ltda. Para implementar la siguiente instrucción, se utilizó NIC 8, de Políticas contables, cambios en las estimaciones contables y errores” que, a modo de presentación, hizo reexpresar los saldos al 31 de diciembre de 2018 e incorporar una nueva columna al 01 de enero de 2018 que representen los saldos reexpresados al 31 de diciembre de 2017.

Los efectos producto a de aplicación del oficio mencionado en párrafo anterior son los siguiente:

AI 01.01.2018, los efectos corresponden a subsidiaria Exportadora Los Fiordos Ltda.

		MUSD	M\$
Efecto en Resultado 01.01.2018	Activo biológico corriente	36.300,17	22.315.526
	Pasivo por Impuesto Diferido	9.801,04	6.025.192
	Resultado acumulado	26.499,12	16.290.334
Balance reexpresado al 01.01.2018	Activo biológico corriente	36.300,17	22.315.526
	Pasivo por Impuesto Diferido	9.801,04	6.025.192
	Resultados retenidos	26.499,12	16.290.334

Al 31.01.2018, los efectos corresponden a subsidiaria Exportadora Los Fiordos Ltda.

	MUSD	M\$
Estado de Resultado año 2018		
Fair Value de activos biológicos del ejercicio	46.280,83	32.154.534
Fair Value de activos biológicos cosechados y vendidos	-36.300,17	-25.220.266
Impuesto renta	-2.694,78	-1.872.253
Resultado del ejercicio	7.285,89	5.062.015
Balance reexpresado al 31.12.2018		
Activo biológico corriente	46.280,83	32.154.534
Pasivo por Impuesto Diferido	12.495,82	8.681.724
Resultados retenidos	33.785,01	23.472.810

Los estados financieros consolidados de Agrosuper S.A. y subsidiarias no presentan otros cambios significativos en las políticas y estimaciones contables respecto al año anterior y han sido preparados de acuerdo con NIIF, siendo los principios y criterios aplicados consistentes.

3. PRINCIPALES CRITERIOS CONTABLES APLICADOS

A continuación, se describen las principales políticas contables adoptadas en la preparación de estos estados financieros consolidados. Estas políticas han sido definidas en función de las NIIF vigentes, y han sido aplicadas de manera uniforme a todos los ejercicios que se presentan en estos estados financieros consolidados.

3.1 PRESENTACIÓN DE ESTADOS FINANCIEROS**ESTADOS DE SITUACIÓN FINANCIERA CONSOLIDADOS**

Pesquera Los Fiordos Ltda. y sus subsidiarias han determinado como formato de presentación de su estado de situación financiera consolidada la clasificación en corriente y no corriente.

ESTADOS INTEGRALES DE RESULTADOS CONSOLIDADOS

Pesquera Los Fiordos Ltda. y sus subsidiarias han optado por presentar sus estados de resultados clasificados por función.

ESTADOS DE FLUJO DE EFECTIVO CONSOLIDADOS

Pesquera Los Fiordos Ltda. y sus subsidiarias presentan su estado de flujo de efectivo de acuerdo al método directo.

3.2 PERÍODO CONTABLE

Los presentes estados financieros consolidados de Pesquera Los Fiordos Ltda. y subsidiarias comprenden los periodos que se mencionan:

	ACUMULADO		
	31.12.2019	31.12.2018	01.01.2018
Estados de situación financiera	X	X	X
Estados de cambios en el patrimonio	X	X	
Estados de resultados	X	X	
Estados de flujos de efectivo	X	X	

3.3 BASE DE CONSOLIDACIÓN

Los presentes estados financieros consolidados comprenden los estados financieros consolidados de Pesquera Los Fiordos Ltda. (“la Sociedad”), sus subsidiarias (“el Grupo” en su conjunto) lo cual incluye los activos, pasivos, resultados y flujos de efectivo de la Sociedad y de sus subsidiarias.

El valor de la participación de los accionistas minoritarios en el patrimonio neto y en los resultados de las sociedades subsidiarias consolidadas se presenta, en el rubro “Patrimonio neto; participaciones minoritarias” en el estado de situación financiera.

Los principios y procedimientos de contabilidad utilizados por la Sociedades del Grupo Agrosuper se han homogenizado con los de la Matriz con el fin de presentar los estados financieros consolidados en base a normas de valoración homogéneas.

Los estados financieros de las entidades dependientes cuya moneda funcional es distinta a la moneda de presentación, se convierten utilizando los siguientes procedimientos:

- a) Los activos y pasivos, utilizando el tipo de cambio vigente en la fecha de cierre de los estados financieros.
- b) Las partidas del estado de resultados utilizando el tipo de cambio promedio del período.
- c) El Patrimonio neto se mantiene a tipo de cambio histórico a la fecha de su adquisición o aportación, y al tipo de cambio medio a la fecha de generación para el caso de los resultados acumulados. Las diferencias de cambio que se producen en la conversión de los estados financieros se registran en el rubro “Reserva por Diferencia de cambio por conversión” dentro del patrimonio.

3.3.A) SUBSIDIARIAS

Una subsidiaria es una entidad sobre la cual Agrosuper S.A. tiene la capacidad de poder regir las políticas operativas y financieras para obtener beneficios a partir de sus actividades. Esta capacidad se manifiesta en general, aunque no únicamente, por la propiedad directa o indirecta del 50% o más de los derechos políticos de la Sociedad. Asimismo, se consolidan por este método aquellas entidades en las que, a pesar de no tener este porcentaje de participación, se entiende que sus actividades se realizan en beneficio de Agrosuper S.A., estando ésta expuesta a todos los riesgos y beneficios de la entidad dependiente. Tal como lo indica NIIF 10, los estados financieros consolidados incluyen todos los activos, pasivos, ingresos, gastos y flujos de caja de la Sociedad y sus subsidiarias, después de eliminar los saldos y transacciones entre las empresas del Grupo

En el cuadro adjunto, se detallan las sociedades Subsidiarias directas e indirectas, que han sido consolidadas:

Rut	Sociedad	Relación con la Matriz	Porcentaje de participación					
			31.12.2019			31.12.2018		
			Directo	Indirecto	Total	Directo	Indirecto	Total
79.872.420-7	Exportadora Los Fiordos Ltda. a)	Subsidiaria directa	99,99%	0,00%	99,99%	99,99%	0,00%	99,99%
76.917.368-4	Aysen SpA b)	Subsidiaria indirecta	0,00%	100,00%	100,00%	0,00%	0,00%	0,00%

- a) Con fecha 1 de junio de 2018 se envía hecho esencial relativo a lo siguiente: Con esa misma fecha la sociedad filial de Agrosuper S.A., Exportadora Los Fiordos Limitada, presentó una oferta vinculante para adquirir los activos relacionados con Salmones Friosur S.A., Piscícola Hornopirén S.A., y Salmones Frioaysén S.A., la cual fue aceptada por escrito. La transacción cuyo precio asciende a USD229.000.000, nos permitirá incorporar un equipo humano que posee un gran conocimiento y experiencia en el negocio, además de una piscicultura en Hornopirén, 12 centros de mar, 40 concesiones ubicadas en la Región de Aysén y los activos destinados a las operaciones de producción y la respectiva biomasa, fortaleciendo así nuestro segmento acuícola para continuar elaborando productos de la más alta calidad e inocuidad para Chile y el mundo.
- b) Con fecha 31 de julio de 2019 Aysén Spa realiza término de giro y dado que Exportadora Los Fiordos Ltda. es el único accionista, dueño del 100% de las acciones de la misma, este último procedió a la adjudicación de los activos y pasivos.

3.3.B) COLIGADAS O ASOCIADAS

Una asociada es una entidad sobre la cual Pesquera Los Fiordos Ltda. está en posición de ejercer una influencia significativa, pero no control, ni control conjunto, por medio del poder de participar en las decisiones sobre sus políticas operativas y financieras. La participación del Grupo en los activos netos, los resultados después de los impuestos y las reservas después de la adquisición de las asociadas se incluyen en los estados financieros. Esto exige registrar la inversión en un comienzo al costo para el Grupo y luego, en períodos posteriores, ajustando el valor libro de la inversión para reflejar la participación de Pesquera Los Fiordos Ltda. y subsidiarias en los resultados de la asociada, menos el deterioro del menor valor y otros cambios en los activos netos de la asociada, como, por ejemplo, dividendos.

3.3.C) ADQUISICIONES Y ENAJENACIONES

Los resultados de los negocios adquiridos durante el año se introducen a los estados financieros consolidados desde la fecha efectiva de adquisición; los resultados de los negocios vendidos durante el año se incluyen en los estados financieros consolidados para el período hasta la fecha efectiva de enajenación. Las ganancias o pérdidas de la enajenación se calculan como la diferencia entre los ingresos obtenidos de las ventas (netos de gastos) y los activos netos atribuibles a la participación que se ha vendido.

3.3.D) TRANSACCIONES PARTICIPACIONES NO CONTROLADORAS.

Pesquera Los Fiordos Ltda., aplica la política de tratar las transacciones con el interés minoritario como si fueran transacciones con accionistas del Grupo. En el caso de adquisiciones de interés minoritario, la diferencia entre cualquier retribución pagada y la correspondiente participación en el valor en libros de los activos netos adquiridos de la subsidiaria se reconoce en el patrimonio. Las ganancias y pérdidas por bajas a favor del interés minoritario, mientras se mantenga el control, también se reconocen en el patrimonio.

3.4 MONEDA FUNCIONAL Y DE PRESENTACIÓN.

La moneda funcional para Pesquera Los Fiordos Ltda. y Subsidiarias se ha determinado como la moneda del ambiente económico principal en que funciona. Las transacciones distintas a las que se realizan en la moneda funcional de la entidad se convierten a la tasa de cambio vigente a la fecha de la transacción. Los activos y pasivos monetarios expresados en monedas distintas a la funcional se convierten a las tasas de cambio de cierre de los estados financieros. Las ganancias y pérdidas por la conversión se incluyen en las utilidades o pérdidas netas del período dentro de otras partidas financieras, con la excepción de la diferencia de cambios en créditos en moneda extranjera que proveen una cobertura a la inversión neta en una entidad extranjera. Estas son llevadas directamente al patrimonio hasta la venta o enajenación de la inversión neta, momento en el cual son reconocidas en utilidades o pérdidas.

La moneda funcional de Pesquera Los Fiordos Ltda. y sus Subsidiarias es el peso chileno, excepto la subsidiaria Exportadora Los Fiordos Ltda., cuya moneda funcional es el dólar estadounidense. En la consolidación, las partidas correspondientes a subsidiarias con una moneda funcional distinta al peso chileno se convierten a esta última moneda a las tasas de cambio de cierre. Las diferencias de cambio por la conversión de los activos netos de dichas entidades se llevan a patrimonio y se registran en una reserva de conversión separada.

3.5 BASES DE CONVERSIÓN

Los activos y pasivos en unidades de fomento, en dólares estadounidenses, dólares canadienses, euro, pesos mexicanos, yenes y libras esterlinas, son traducidos a pesos chilenos a los tipos de cambio vigentes a la fecha de cierre de los estados financieros, de acuerdo al siguiente detalle:

	31.12.2019 \$	31.12.2018 \$
Unidad de Fomento (UF)	28.309,94	27.565,79
Dólar Estadounidense	748,74	694,77
Euro	839,58	794,75
Yen	6,88	6,29
Libra Esterlina	983,24	882,36
Real Brasileño	186,51	179,59
Pesos Mexicanos	39,64	35,30
Hong Kong Dólar	96,17	88,73
Sol Peruano	226,14	206,35
Yuan	107,31	100,97

Las diferencias de cambio y reajustes se cargan o abonan a resultados, según corresponda, de acuerdo con las NIIF.

3.6 DEUDORES COMERCIALES Y OTRAS CUENTAS POR COBRAR

Los Deudores comerciales y otras cuentas por cobrar son activos financieros no derivados con pagos fijos o determinables, que no cotizan en un mercado activo. Aquellas partidas con vencimiento menor a 12 meses se clasifican como activos corrientes. Las partidas con vencimiento mayor a 12 meses se clasifican como activos no corrientes.

Respecto a los Deudores Comerciales Nacionales, la Sociedad cuenta con seguros de crédito asociados para el 98,47% de las cuentas por cobrar. Este seguro, tiene un deducible de un 10% sobre la pérdida y cada cliente tiene una línea individual aprobada por la Compañía de Seguros.

En el caso de los Deudores Comerciales de Exportación, los podemos separar por las distintas modalidades de venta:

- > Clientes con Crédito Asegurado para el 85% de la deuda con un 10% de deducible sobre la pérdida. Cada cliente tiene una línea individual aprobada por la Compañía de Seguros.
- > Clientes con fórmula de pago contra copia de documentos (CAD) para el 2% de la deuda, en este caso la documentación para desaduanar el producto es entregada una vez realizado el pago.
- > Clientes con fórmula de pago anticipado y CAD para el 1% de la deuda, donde el cliente anticipa entre el 10% y 50% y la diferencia es pagada al arribar el producto.
- > Clientes que garantizan y pagan con Carta de Crédito (LC) para el 8% de la deuda, en este caso, el Banco del cliente realiza el pago al Banco nacional que hubiera confirmado la LC para pagar finalmente a Agrosuper S.A.
- > Clientes que Anticipan el 100% del monto antes del despacho, 2% de la deuda.
- > Clientes con cobranza bancaria para el 2% de la deuda, donde el banco local envía un set de documentos al banco del cliente para que cobre al cliente contra la entrega de los documentos.

3.7 PROPIEDAD, PLANTA Y EQUIPO

Los bienes de propiedad, planta y equipo son registrados al costo, excluyendo los costos de mantención periódica, menos depreciación acumulada y provisiones por deterioros acumuladas. Tal costo incluye el costo de reemplazar partes del activo fijo, cuando esos costos son incurridos, si se cumplen los criterios de reconocimiento.

Cuando se realizan mantenciones mayores, su costo es reconocido en el valor libro del activo fijo como reemplazo si se satisfacen los criterios de reconocimiento.

En caso de elementos adicionales que afecten la valoración de plantas y equipos y sus correspondientes depreciaciones, se aplica la política y criterios contables que sean consecuentes.

La utilidad o pérdida resultante de la enajenación o retiro de un bien se calcula como la diferencia entre el precio obtenido en la enajenación y el valor registrado en los libros, reconociendo el cargo o abono a resultado del período.

3.8 DEPRECIACIÓN

Los elementos de propiedad, planta y equipo se deprecian siguiendo el método lineal, mediante la distribución del costo de adquisición de los activos menos el valor residual estimado entre los años de vida útil estimada de los elementos. A continuación, se presentan los principales elementos de propiedad, planta y equipo y sus períodos de vida útil:

	Vida útil Financiera
	años (Entre)
Edificios	40 y 50
Construcciones y obras de infraestructura	20 y 50
Maquinarias y equipo	10 y 15
Muebles y equipos de oficina	5 y 10
Instalaciones fijas y accesorios	10 y 20
Equipos de tecnología de la información	3 y 5
Vehículos de Motor	5 y 10

En general el activo fijo se deprecia linealmente durante su vida útil económica. Sin embargo, en Exportadora Los Fiordos Ltda., existen bienes que se deprecian de acuerdo a las unidades producidas. Las vidas útiles de los activos serán revisadas anualmente para establecer si se mantienen o han cambiado las condiciones que permitieron fijar las vidas útiles determinadas inicialmente.

Los terrenos se registran de forma independiente de los edificios o instalaciones que puedan estar asentadas sobre los mismos y se entiende que tienen una vida útil indefinida y por lo tanto, no son objetos de depreciación.

La Sociedad y sus Subsidiarias evalúan, al menos anualmente, la existencia de un posible deterioro de valor de los activos de propiedades, plantas y equipos. Cualquier reverso de la pérdida de valor por deterioro, se registra en resultado, excepto aquellos activos que se efectuó una revaluación previa cuyo reverso se registra en patrimonio.

3.9 COSTOS DE FINANCIAMIENTO

En los activos fijos de la Sociedad y Subsidiarias, se incluye el costo de financiamiento incurrido para la construcción y/o adquisición de bienes de Uso. Dicho costo se activa hasta que los bienes queden en condiciones de ser utilizables, de acuerdo a la norma internacional de contabilidad N°23. El concepto financiamiento activado, corresponde a la tasa de interés de los créditos asociados.

3.10 ACTIVOS INTANGIBLES DISTINTOS DE LA PLUSVALÍA

Los activos intangibles distintos de la plusvalía, adquiridos separadamente son medidos al costo en el reconocimiento inicial. El costo de los activos intangibles adquiridos en combinaciones de negocios es su valor justo a la fecha de adquisición. Después de su reconocimiento inicial, los activos intangibles son registrados al costo menos cualquier amortización acumulada y cualquier pérdida por deterioro acumulada.

Las vidas útiles de los activos intangibles son señaladas como finitas e indefinidas. En el caso de los activos intangibles con vida útil indefinida se realiza la prueba de deterioro de valor, ya sea individualmente o a nivel de unidad generadora de efectivo ("UGE").

Los activos intangibles con vidas finitas son amortizados durante la vida útil económica y su deterioro es evaluado cada vez que existen indicadores que el activo intangible puede estar deteriorado. El período de amortización y el método de amortización de un activo intangible con vida útil finita son revisados por lo menos al cierre de cada ejercicio financiero. Los cambios esperados en la vida útil o el patrón esperado de consumo de beneficios económicos futuros incluidos en el activo son contabilizados por medio de cambio en el período o método de amortización, como corresponda, y tratados como cambios en estimaciones contables.

El gasto por amortización de activos intangibles con vidas finitas es reconocido en el estado de resultados en la categoría de gastos, siendo consistente con la función del activo intangible.

Los principales activos intangibles de la Sociedad son:

(A) CONCESIONES DE ACUICULTURA

Las concesiones de acuicultura adquiridas a terceros se presentan a costo histórico. La vida útil de las concesiones es indefinida, puesto que no tienen fecha de vencimiento, ni tienen una vida útil previsible, por lo cual no son amortizadas. La vida útil indefinida es objeto de revisión en cada período para el que se presente información, con el fin de determinar si los eventos y las circunstancias permiten seguir apoyando la evaluación de la vida útil indefinida para dicho activo.

(B) COSTOS DE INVESTIGACIÓN Y DESARROLLO

Los costos de investigación son cargados a gastos a medida que son incurridos. Un activo intangible que surge de gastos de desarrollo de un proyecto individual es reconocido solamente cuando Pesquera Los Fiordos Ltda y Subsidiarias puede demostrar la factibilidad técnica de completar el activo intangible para que esté disponible para su uso o para la venta, su intención de completarlo y su habilidad de usar o vender el activo, como el activo generará futuros beneficios económicos, la disponibilidad de recursos para completar el activo y la habilidad de medir el gasto durante el desarrollo confiablemente.

(C) OTROS ACTIVOS INTANGIBLES

Estos activos intangibles corresponden fundamentalmente a aplicaciones informáticas y derechos de agua. Su reconocimiento contable se realiza inicialmente por su costo de adquisición y, posteriormente, se valoran a su costo neto de su correspondiente amortización acumulada y de las pérdidas por deterioro que, en su caso, hayan experimentado.

3.11 DETERIORO DE ACTIVOS NO FINANCIEROS

A cada fecha de reporte, la Sociedad y sus Subsidiarias evalúan si existen indicadores que un activo podría estar deteriorado. Si tales indicadores existen, o cuando existe un requerimiento anual de pruebas de deterioro de un activo, se realiza una estimación del monto recuperable del activo. El monto recuperable de un activo es el mayor entre el valor justo de un activo o unidad generadora de efectivo, menos los costos de venta y su valor en uso y es determinado para un activo individual a menos que el activo no genere entradas de efectivo que sean claramente independientes de los de otros activos o grupos de activos. Cuando el valor libro de un activo excede su monto recuperable, el activo es considerado deteriorado y es disminuido a su monto recuperable.

Al evaluar el valor en uso, los futuros flujos de efectivo estimados son descontados a su valor presente, usando una tasa de descuento antes de impuesto que refleja las evaluaciones actuales de mercado, del valor del dinero en el tiempo y los riesgos específicos del activo. Para determinar el valor justo menos costos de venta, se usa un modelo de valuación apropiado.

Estos cálculos son corroborados por múltiplos de valuación, precios de acciones cotizadas para Subsidiarias cotizadas públicamente u otros indicadores de valor justo disponibles.

Las pérdidas por deterioro de operaciones continuas son reconocidas en el estado de resultados en las categorías de gastos consistentes con la función del activo deteriorado, excepto por propiedades anteriormente reevaluadas donde la reevaluación fue llevada al patrimonio. En este caso el deterioro también es reconocido en patrimonio hasta el monto de cualquier reevaluación anterior.

Para los activos se realiza una evaluación a cada fecha de reporte respecto de si existen indicadores que la pérdida por deterioro reconocida anteriormente podría ya no existir o podría haber disminuido. Si existe tal indicador, la Sociedad y sus Subsidiarias estiman el monto recuperable. Una pérdida por deterioro anteriormente reconocida es revertida solamente si ha habido un cambio en las estimaciones usadas para determinar el monto recuperable del activo, desde que se reconoció la última pérdida por deterioro. Si ese es el caso, el valor libro del activo es aumentado a su monto recuperable. Ese monto aumentado no puede exceder el valor libro que habría sido determinado, neto de depreciación, si no se hubiese reconocido una pérdida por deterioro del activo en años anteriores. Tal reverso es reconocido en el estado de resultados a menos que un activo sea registrado al monto reevaluado, caso en el cual el reverso es tratado como un aumento de reevaluación.

Los siguientes criterios también son aplicados en la evaluación de deterioro de activos específicos:

- a) **Activos intangibles de vida útil indefinida** - El deterioro de activos intangibles con vidas útiles indefinidas es probado anualmente al 31 de diciembre, o individualmente, o a nivel de unidad generadora de efectivo, como corresponda.
- b) **Inversiones en asociadas** - Luego de la aplicación del valor patrimonial, la Sociedad determina si es necesario reconocer una pérdida por deterioro adicional de la inversión en sus asociadas. La Sociedad y sus Subsidiarias determinan a cada fecha del balance general, si existe evidencia objetiva que la inversión en la asociada está deteriorada. Si ese es el caso el Grupo calcula el monto de deterioro, como la diferencia entre el valor justo de la asociada y el costo de adquisición y reconoce el monto en el estado de resultados.

3.12 ACTIVOS FINANCIEROS

Los activos financieros dentro del alcance de NIC 39 son clasificados como activos financieros a valor justo a través de resultados, créditos y cuentas por cobrar, inversiones mantenidas hasta su vencimiento y activos financieros disponibles para la venta, según corresponda. Cuando los instrumentos financieros son reconocidos inicialmente, son medidos a su valor justo más (en el caso de inversiones no a valor justo a través de resultados) costos de transacción directamente atribuibles.

La Sociedad considera si un contrato contiene un derivado implícito cuando la entidad primero se convierte en una parte de tal. Los derivados implícitos son separados del contrato principal que no es medido a valor justo a través de resultado, cuando el análisis muestra que las características económicas y los riesgos de los derivados implícitos, no están estrechamente relacionados con el contrato principal.

- a) Método de tasa de interés efectiva** - El método de tasa de interés efectiva, corresponde al método de cálculo del costo amortizado de un activo financiero y de la asignación de los ingresos por intereses, durante todo el período correspondiente. La tasa de interés efectiva corresponde a la tasa que descuenta exactamente los flujos futuros de efectivo estimados por cobrar (incluyendo todos los cargos sobre puntos pagados o recibidos que forman parte integral de la tasa de interés efectiva, los costos de transacción y otros premios o descuentos), durante la vida esperada del activo financiero. Todos los pasivos bancarios y obligaciones financieras de Pesquera Los Fiordos Ltda. y subsidiarias de largo plazo, se encuentran registrados bajo este método.

La Sociedad y sus Subsidiarias determinan la clasificación de sus activos financieros luego del reconocimiento inicial y, cuando es permitido y apropiado, reevalúan esta designación a fines de cada ejercicio financiero. Todas las compras y ventas regulares de activos financieros son reconocidas en la fecha de venta, que es la fecha en la cual se compromete a comprar el activo. Las compras y ventas de manera regular son compras o ventas de activos financieros, que requieren la entrega de activos dentro del período generalmente establecido por regulación o convención del mercado. Las clasificaciones de las inversiones que se usan son las siguientes:

- > **Activos financieros a valor justo a través de resultado** - Los activos a valor justo a través de resultados incluyen activos financieros mantenidos para la venta y activos financieros designados en el reconocimiento inicial como a valor justo a través de resultados.

Los activos financieros son clasificados como mantenidos para la venta si son adquiridos con el propósito de venderlos en el corto plazo.

Los derivados, incluyendo derivados implícitos separados, también son clasificados como mantenidos para comercialización a menos que sean designados como instrumentos de cobertura efectivos, o como contratos de garantía financiera. Las utilidades o pérdidas por instrumentos mantenidos para su venta son reconocidas en resultados.

Cuando un contrato contiene uno o más derivados implícitos, el contrato híbrido completo puede ser designado como un activo financiero a valor justo a través de resultado, excepto cuando el derivado implícito no modifica significativamente los flujos de efectivo, o es claro que la separación del derivado implícito está prohibida.

- > **Inversiones mantenidas hasta su vencimiento** - Las inversiones mantenidas hasta su vencimiento son activos financieros no derivados que tienen pagos fijos o determinables, tienen vencimientos fijos, y que la Sociedad tiene la intención positiva y habilidad de mantenerlos hasta su vencimiento. Luego de la medición inicial, las inversiones financieras mantenidas hasta su vencimiento son posteriormente medidas al costo amortizado. Este costo es calculado como el monto inicialmente reconocido menos prepagos de capital, más o menos la amortización acumulada usando el método de la tasa de interés efectiva de cualquier diferencia entre el monto inicialmente reconocido y el monto al vencimiento, menos cualquier provisión por deterioro. Este cálculo incluye todas las comisiones y "puntos" pagados o recibidos entre las partes en el contrato, que son una parte integral de la tasa efectiva de interés, costos de transacción y todas las primas y descuentos. Las utilidades o pérdidas son reconocidas en el estado de resultados, cuando las inversiones son dadas de baja o están deterioradas, así como también a través del proceso amortización.
- > **Inversiones financieras disponibles para la venta** - Los activos financieros disponibles para la venta, son los activos financieros no derivados designados como disponibles para la venta o no están clasificados en ninguna de las tres categorías anteriores. Estas inversiones se registran a su valor razonable cuando es posible determinarlo en forma fiable. Luego de la medición inicial, los activos financieros disponibles para la venta son medidos a valor justo con las utilidades o pérdidas no realizadas reconocidas directamente en patrimonio, en la reserva de utilidades no realizadas. Cuando la inversión es enajenada, las utilidades o pérdidas acumuladas previamente reconocidas en patrimonio, son reconocidas en el estado de resultados. Los intereses ganados o pagados sobre la inversión son reportados como ingresos o gastos por intereses usando la tasa efectiva de interés. Los dividendos ganados son reconocidos en el estado de resultados como "Dividendos recibidos", cuando el derecho de pago ha sido establecido.

- b) Deterioro de activos financieros** - Los activos financieros, distintos de aquellos valorizados a valor razonable a través de resultados, son evaluados a la fecha de cada estado de situación para establecer la presencia de indicadores de deterioro. Los activos financieros se encuentran deteriorados cuando existe evidencia objetiva de que, como resultado de uno o más eventos ocurridos después del reconocimiento inicial, los flujos futuros de caja estimados de la inversión han sido impactados.

En el caso de los activos financieros valorizados al costo amortizado, la pérdida por deterioro corresponde a la diferencia entre el valor libro del activo y el valor presente de los flujos futuros de caja estimados, descontados a la tasa de interés efectiva original del activo financiero.

Considerando que al 31 de diciembre de 2019 y 2018, la totalidad de las inversiones financieras de la Sociedad han sido realizadas en instituciones de la más alta calidad crediticia y que tienen vencimiento en el corto plazo (menor a 90 días), las pruebas de deterioro realizadas indican que no existe deterioro observable.

- c) Instrumentos financieros derivados y de cobertura** - La Sociedad y sus Subsidiarias usan instrumentos financieros derivados tales como contratos forward de moneda, cross currency swaps (CCS) y interest rate swap (IRS) de tasa de interés para cubrir sus riesgos asociados con fluctuaciones en las tasas de interés y de tipo de cambio. Tales instrumentos financieros derivados son inicialmente reconocidos a valor justo, en la fecha en la cual el contrato derivado es suscrito y son posteriormente remedidos a valor justo. Los derivados son registrados como activos (otros activos financieros) cuando el valor justo es positivo y como pasivos (otros pasivos financieros) cuando el valor justo es negativo.

3.13 INVENTARIOS

Las materias primas, productos en proceso, productos terminados y repuestos están valorizados al menor valor entre el costo o el valor neto de realización. El valor neto de realización representa el valor estimado de venta del inventario, menos todos los costos de producción faltantes y los costos necesarios para realizar la venta.

Los inventarios se valorizan según los siguientes métodos:

- a)** Productos terminados y productos en proceso corresponde al producto post-cosecha (faenación), el cual corresponde a carne de ave, cerdo, pavo y salmones en sus distintos cortes y envases y la línea de cecinas, los que están valorizados al costo promedio mensual de producción. El costo promedio de los productos terminados incluye el valor de las materias primas, mano de obra y gastos indirectos de fabricación.
- b)** Materias primas, materiales y repuestos son valorizados al costo promedio de adquisición.
- c)** Inventarios en tránsito están valorizadas al costo de adquisición.

Aquellos inventarios de materias primas, materiales y repuestos cuya utilización en el proceso productivo se estima se realizará en un plazo superior a un año, son presentados como activos corrientes.

3.14 ACTIVOS BIOLÓGICOS

De acuerdo a las características de la actividad que desarrolla la Sociedad y sus subsidiarias: la crianza, incubación, engorda y reproducción de salmones, son clasificadas como Activos Biológicos. Los activos biológicos destinados a la comercialización son clasificados como activos biológicos corriente y aquellos destinados a generar nuevos activos biológicos han sido clasificados como no corriente.

Aquellos activos biológicos sobre los cuales existe imposibilidad de medir de forma fiable el valor razonable y se encuentran registrados a su costo o a su costo menos depreciación acumulada, la Sociedad evalúa periódicamente la existencia de cualquier indicio que el valor libro no puede ser recuperable (deterioro) de acuerdo a las normas contenidas en NIC 41 o en NIC 36, según corresponda. Si el valor recuperable de un activo se estima que es menor que su valor libro, este último disminuye al valor recuperable.

El 03 de enero de 2020, Empresas Aquachile (que comparte controlador con Pesquera Los Fiordos Ltda.) recibió Oficio N°444 de la Comisión del mercado Financiero que a partir de los estados financieros a diciembre de 2019 modifique el cálculo de valor razonable al menos desde el momento en que los peces alcancen un peso promedio de 1 kilo, utilizando un modelo de flujos descontados. Este criterio también fue adoptado por Pesquera Los Fiordos Ltda. Para implementar la siguiente instrucción, se utilizó NIC 8, de Políticas contables, cambios en las estimaciones contables y errores”, que a modo de presentación, hizo reexpresar y presentar una columna del 31 de diciembre de 2018 e incorporar una nueva columna al 01 de enero de 2018.

Hasta el 31 de diciembre de 2017, el criterio de valorización de la biomasa, valorizar al costo la biomasa con un peso inferior al mínimo de cosecha y para pesos superiores se valorizaba a valor razonable, considerando la biomasa igual o superior a 4 kg. RWE para el Salmón Salar y 2,5 kg. RWEs para el Salmón del pacífico o Coho y Truchas al término del periodo se valorizaba considerando los precios de mercado disponibles a la fecha del cierre

del ejercicio y descontando los costos de cosecha, procesamiento, empaque, distribución y venta, donde el volumen se ajustaba por el rendimiento del proceso.

A contar de estos estados financieros y de forma comparativa con los estados financieros al 31 de diciembre de 2018 re expresados, la sociedad ha optado por un modelo de flujos descontados o método de valor presente para la determinación del valor razonable. Las estimaciones y el modelo de valorización aplicado para la medición de los activos biológicos son detallados a continuación:

El modelo utiliza una tasa de descuento determinada para cada región, que refleja el riesgo por sector geográfico de cultivo, adicionalmente los costos proyectados incluyen un costo teórico de uso de concesiones, conforme a las definiciones contenidas en la NIC 41, permite llevar a valor presente el ajuste a valor a razonable del activo biológico que se encuentre en diferentes etapas de crecimiento.

La estimación del valor justo de la biomasa de peces será siempre basada en supuestos, aun cuando el Grupo cuente con suficiente experiencia en la consideración de esos factores. Las estimaciones son aplicadas considerando los siguientes elementos: volumen de biomasa de peces, pesos promedios de la biomasa, distribución al peso de valorización y precios de mercado.

El volumen de biomasa de peces a un kilo es estimado en base al número de smolts sembrados en el agua de mar, la estimación de crecimiento acumulado, y el registro de la mortalidad observada en el ciclo, entre otros. La incertidumbre con respecto al volumen de biomasa es normalmente menor en ausencia de eventos masivos de mortalidad o enfermedad.

Los peces en el agua crecen a diferentes tasas y, aun en presencia de buenas estimaciones para el promedio de peso, puede existir cierta dispersión en la calidad y calibre de los peces. Es relevante considerar la distribución del calibre y de la calidad, por cuanto existen diferentes precios en el mercado. Cuando se estima el valor de la biomasa de peces, se considera una distribución normal de calibres o, en su defecto, la distribución de calibre más reciente obtenida en el procesamiento por parte de las plantas de proceso del Grupo

La sociedad ha aplicado el nuevo modelo de valorización retroactivamente para efectos comparativos desde el 1 de enero de 2018

La biomasa medida a valor razonable se clasifica como como activos biológicos corriente y la estimación utilizadas en la determinación del valor justo utilizan datos de entrada de nivel III, conforme a las definiciones de IFRS 13.

MODELO DE VALORIZACIÓN SALMONES

Hasta el 1 de enero de 2018, el criterio de valorización de la biomasa, valorizar al costo la biomasa con un peso inferior al mínimo de cosecha y para pesos superiores se valorizaba a valor razonable, considerando la biomasa igual o superior a 4,0 kilos RWE para el Salmón Salar y 2,5 kilos RWEs para el Salmón del pacífico o Coho y Truchas al término del periodo se valorizaba considerando los precios de mercado disponibles a la fecha del cierre del ejercicio y descontando los costos de cosecha, procesamiento, empaque, distribución y venta, donde el volumen se ajustaba por el rendimiento del proceso.

A contar de estos estados financieros y de forma comparativa con los estados financieros al 31 de diciembre de 2018 re expresados, la sociedad ha optado por un modelo de flujos descontados o método de valor presente para la determinación del valor razonable. Las estimaciones y el modelo de valorización aplicado para la medición de los activos biológicos son detallados a continuación:

- > El modelo utiliza una tasa de descuento determinada para cada región, que refleja el riesgo por sector geográfico de cultivo, adicionalmente los costos proyectados incluyen un costo teórico de uso de concesiones, conforme a las definiciones contenidas en la NIC 41, permite llevar a valor presente el ajuste a valor a razonable del activo biológico que se encuentre en diferentes etapas de crecimiento.
- > La estimación del valor justo de la biomasa de peces será siempre basada en supuestos, aun cuando el Grupo cuente con suficiente experiencia en la consideración de esos factores. Las estimaciones son aplicadas considerando los siguientes elementos: volumen de biomasa de peces, pesos promedios de la biomasa, distribución al peso de valorización y precios de mercado.

- > El volumen de biomasa de peces a un kilo es estimado en base al número de smolts sembrados en el agua de mar, la estimación de crecimiento acumulado, y el registro de la mortalidad observada en el ciclo, entre otros. La incertidumbre con respecto al volumen de biomasa es normalmente menor en ausencia de eventos masivos de mortalidad o enfermedad.

Los peces en el agua crecen a diferentes tasas y, aun en presencia de buenas estimaciones para el promedio de peso, puede existir cierta dispersión en la calidad y calibre de los peces. Es relevante considerar la distribución del calibre y de la calidad, por cuanto existen diferentes precios en el mercado. Cuando se estima el valor de la biomasa de peces, se considera una distribución normal de calibres o, en su defecto, la distribución de calibre más reciente obtenida en el procesamiento por parte de las plantas de proceso del Grupo.

3.15 PASIVOS FINANCIEROS

- a) **Clasificación como deuda o patrimonio** - Los instrumentos de deuda y patrimonio se clasifican ya sea como pasivos financieros o como patrimonio, de acuerdo con la sustancia del acuerdo contractual.
- b) **Instrumentos de patrimonio** - Un instrumento de patrimonio es cualquier contrato que ponga de manifiesto una participación residual en los activos de una entidad una vez deducidos todos sus pasivos. Los instrumentos de patrimonio emitidos por Pesquera Los Fiordos Ltda. se registran al monto de la contraprestación recibida, netos de los costos directos de la emisión. La Sociedad actualmente sólo tiene emitidos acciones de serie única.
- c) **Pasivos financieros** - Los pasivos financieros se clasifican ya sea como pasivo financiero a “valor razonable a través de resultados”, o como “otros pasivos financieros”.

Pasivos financieros a valor razonable a través de resultados - Los pasivos financieros son clasificados a valor razonable a través de resultados cuando éstos, sean mantenidos para negociación o sean designados a valor razonable a través de resultados.

Otros pasivos financieros - Otros pasivos financieros, incluyendo los préstamos, se valorizan inicialmente por el monto de efectivo recibido, netos de los costos de transacción. Los otros pasivos financieros son posteriormente valorizados al costo amortizado utilizando el método de tasa de interés efectiva, reconociendo los gastos por intereses sobre la base de la tasa efectiva.

El método de la tasa de interés efectiva corresponde al método de cálculo del costo amortizado de un pasivo financiero y de la asignación de los gastos por intereses durante todo el período correspondiente. La tasa de interés efectiva corresponde a la tasa que descuenta exactamente los flujos futuros de efectivo estimados por pagar, durante la vida esperada del pasivo financiero, o cuando sea apropiado un período menor, cuando el pasivo asociado tenga una opción de prepago que se estime será ejercida.

3.16 INSTRUMENTOS FINANCIEROS DERIVADOS

La Sociedad y sus subsidiarias usan instrumentos financieros derivados, tales como contratos forward de moneda, cross currency swaps e interest rate swap de tasa de interés, para cubrir sus riesgos asociados al tipo de cambio y tasas de interés respectivamente.

Los cambios en el valor razonable de estos derivados se registran directamente en resultados, salvo en el caso que hayan sido designados como instrumentos de cobertura y se cumplan las condiciones establecidas por las NIIF, para aplicar contabilidad de cobertura:

Cobertura del valor razonable: La ganancia o pérdida que resulte de la valorización del instrumento de cobertura, debe ser reconocida inmediatamente en cuentas de resultados, al igual que el cambio en el valor justo de la partida cubierta atribuible al riesgo cubierto, neteando los efectos en el mismo rubro del estado de resultados.

Coberturas de flujos de efectivo: Los cambios en el valor razonable del derivado, se registran en la parte que dichas coberturas son efectivas, en una reserva del patrimonio neto denominada “cobertura de flujo de caja”. La pérdida o ganancia acumulada en dicho rubro se traspasa al estado de resultados, en la medida que la partida cubierta tiene impacto en el estado de resultados por el riesgo cubierto, neteando dicho efecto en el mismo rubro del estado de resultados.

Los resultados correspondientes a la parte ineficaz de las coberturas se registran directamente en el estado de resultados.

Una cobertura se considera altamente efectiva, cuando los cambios en el valor razonable en los flujos de caja subyacentes atribuibles al riesgo cubierto, se compensan con los cambios en el valor razonable o en los flujos de efectivo del instrumento de cobertura, con una efectividad que se encuentra en el rango de 80% - 125%.

La Sociedad evalúa la existencia de derivados implícitos en contratos de instrumentos financieros, para determinar si sus características y riesgos están estrechamente relacionados con el contrato principal, siempre que el conjunto no esté contabilizado a valor razonable. En caso de no estar estrechamente relacionados, son registrados separadamente contabilizando las variaciones de valor en resultados. A la fecha, Pesquera Los Fiordos Ltda. ha estimado que no existen derivados implícitos en sus contratos.

VALOR RAZONABLE Y CLASIFICACIÓN DE LOS INSTRUMENTOS FINANCIEROS

El valor razonable de los diferentes instrumentos financieros derivados se calcula mediante los siguientes procedimientos:

- > Para los derivados cotizados en un mercado organizado, por su cotización al cierre del ejercicio.
- > En el caso de los derivados no negociables en mercados organizados, el Grupo utiliza para su valoración el descuento de los flujos de caja esperados y modelos de valoración de opciones generalmente aceptados, basándose en las condiciones del mercado, tanto de contado como de futuros a la fecha de cierre del ejercicio.

En consideración a los procedimientos antes descritos, el Grupo clasifica los instrumentos financieros en las siguientes jerarquías:

Nivel 1: Precio cotizado (no ajustado) en un mercado activo para activos y pasivos idénticos;

Nivel 2: Inputs diferentes a los precios cotizados que se incluyen en el nivel 1 y que son observables para activos o pasivos, ya sea directamente (es decir, como precio) o indirectamente (es decir, derivado de un precio); y

Nivel 3: Inputs para activos o pasivos que no están basados en información observable de mercado (inputs).

3.17 ARRENDAMIENTOS FINANCIEROS Y OPERATIVOS

Los arrendamientos se clasifican como financieros cuando los términos del arrendamiento transfieren sustancialmente a los arrendatarios todos los riesgos y ventajas inherentes a la propiedad. Todos los demás arrendamientos se clasifican como operativos.

Los activos mantenidos bajo arrendamientos financieros se reconocen como activos del Grupo a su valor razonable, al inicio del arrendamiento, o si éste es menor, al valor actual de los pagos mínimos del arrendamiento. El pasivo correspondiente al arrendador se incluye en el estado de situación financiera como una obligación bajo arrendamiento financiero.

Los pagos por arrendamiento son distribuidos entre los gastos financieros y la reducción de las obligaciones bajo arrendamiento a fin de alcanzar una tasa de interés constante sobre el saldo restante del pasivo. Los gastos financieros son cargados directamente a resultados, a menos que pudieran ser directamente atribuibles a activos calificables, en cuyo caso son capitalizados conforme a la política general del Grupo para los costos por préstamos. Las cuotas contingentes por arrendamiento se reconocen como gastos en los periodos en los que sean incurridos.

Los alquileres por pagar bajo arrendamientos operativos se cargan a resultados empleando el método de línea recta, durante el plazo correspondiente al arrendamiento, salvo que resulte más representativa otra base sistemática de reparto por reflejar más adecuadamente el patrón temporal de los beneficios del arrendamiento para el usuario. Las cuotas contingentes por arrendamiento se reconocen como gastos en los periodos en los que sean incurridos.

En caso de que se reciban incentivos por arrendamientos operativos, dichos incentivos se reconocerán como pasivos. El beneficio agregado de los incentivos se reconoce como una reducción del gasto por concepto de alquiler sobre la base de línea recta, salvo que resulte más representativa otra base sistemática de reparto por reflejar más adecuadamente el patrón temporal de los beneficios del arrendamiento para el usuario.

3.18 ESTADO DE FLUJO DE EFECTIVO

El estado de flujos de efectivo recoge los movimientos de caja realizados durante el periodo, determinados por el método directo. En estos estados de flujos de efectivo se utilizan las siguientes expresiones en el sentido que figura a continuación:

- > **Flujos de efectivo:** entradas y salidas de efectivo o de otros medios equivalentes, entendiendo por estos las inversiones a plazo inferior a tres meses de gran liquidez y bajo riesgo de alteraciones en su valor.
- > **Actividades de operación:** son las actividades que constituyen la principal fuente de ingresos ordinarios del grupo, así como otras actividades que no puedan ser calificadas como de inversión o financiamiento.
- > **Actividades de inversión:** las de adquisición, enajenación o disposición por otros medios de activos no corrientes y otras inversiones no incluidas en el efectivo y sus equivalentes.
- > **Actividades de financiación:** actividades que producen cambios en el tamaño y composición del patrimonio total y de los pasivos de carácter financiero.

3.19 PROVISIONES

Las obligaciones existentes a la fecha del balance, surgidas como consecuencia de sucesos pasados de los que pueden derivarse perjuicios patrimoniales para la Sociedad, cuyo importe y momento de cancelación son indeterminados, se registran como provisiones por el valor actual del importe más probable que se estima que la Sociedad tendrá que desembolsar, para cancelar la obligación.

Las provisiones son reestimadas periódicamente y se cuantifican teniendo en consideración la mejor información disponible, a la fecha de cada cierre contable.

3.20 INGRESOS DE EXPLOTACIÓN (RECONOCIMIENTO DE INGRESOS)

Los ingresos por ventas de bienes son reconocidos por Pesquera Los Fiordos Ltda y subsidiarias cuando los riesgos y beneficios significativos de la propiedad de los productos son transferidos al comprador, usualmente cuando la propiedad y el riesgo de seguro son traspasados al cliente y los bienes son entregados en una ubicación acordada contractualmente.

Los ingresos por intereses son reconocidos a medida que los intereses son devengados en función del principal que está pendiente de pago y de la tasa de interés aplicable.

3.21 IMPUESTO A LA RENTA Y DIFERIDOS

La provisión de impuesto a la renta se determina sobre la base de la renta líquida imponible de primera categoría calculada de acuerdo a las normas tributarias vigentes. Sus subsidiarias en el extranjero lo hacen según las normas de los respectivos países.

Los impuestos diferidos se calculan de acuerdo con el método del pasivo, sobre las diferencias temporarias que surgen entre las bases fiscales de los activos y pasivos y sus importes en libros. Sin embargo, si los impuestos diferidos surgen del reconocimiento inicial de un pasivo o un activo en una transacción distinta de una combinación de negocios que en el momento de la transacción no afecta ni al resultado contable ni a la ganancia o pérdida fiscal, no se contabiliza. El impuesto diferido se determina usando las tasas de impuesto (y leyes) aprobadas o a punto de aprobarse en

la fecha de cierre del estado de situación financiera consolidado y que se espera aplicar cuando el correspondiente activo por impuesto diferido se realice o el pasivo por impuesto diferido se liquide.

La Sociedad no registra impuestos diferidos sobre las diferencias temporarias que surgen en inversiones en filiales, asociadas e inversiones en acuerdos de control conjunto, siempre y cuando la oportunidad en que se revertirán las diferencias temporales es controlada por la sociedad y la diferencia temporal no se revertirá en un momento previsible en el futuro.

3.22 INFORMACIÓN POR SEGMENTOS

La Sociedad y sus subsidiarias presentan la información por segmentos en función de la información financiera puesta a disposición de los tomadores de decisiones claves, en relación con materias tales como medición de rentabilidad y asignación de inversiones, de acuerdo a lo indicado en NIIF 8 “Información financiera por segmentos”.

3.23 MEDIO AMBIENTE

Los desembolsos asociados al medio ambiente se imputan a resultados cuando se incurren en ellos, excepto aquellos relacionados con un proyecto de inversión y asociados a la producción, los cuales son capitalizados de acuerdo a las NIIF.

3.24 Nuevas NIIF e Interpretaciones del Comité de Interpretaciones NIIF (CINIIF)

Nuevos pronunciamientos contables:

A) **NORMAS, INTERPRETACIONES Y ENMIENDAS OBLIGATORIAS POR PRIMERA VEZ PARA LOS EJERCICIOS FINANCIEROS INICIADOS EL 1 DE ENERO DE 2019.**

Normas e interpretaciones

NIIF 16 “Arrendamientos” – Publicada en enero de 2016 establece el principio para el reconocimiento, medición, presentación y revelación de arrendamientos. NIIF 16 sustituye a la NIC 17 actual e introduce un único modelo de contabilidad para el arrendatario y requiere que un arrendatario reconozca los activos y pasivos de todos los contratos de arrendamiento con un plazo de más de 12 meses, a menos que el activo subyacente sea de bajo valor. NIIF 16 es efectiva para periodos anuales que comienzan en o después del 1 de enero 2019 y su aplicación anticipada está permitida para las entidades que aplican la NIIF 15 antes de la fecha de la aplicación inicial de la NIIF 16.

CINIIF 23 “Posiciones tributarias inciertas”. Publicada en junio de 2017. Esta interpretación aclara cómo se aplican los requisitos de reconocimiento y medición de la NIC 12 cuando hay incertidumbre sobre los tratamientos fiscales.

Enmiendas y mejoras

Enmienda a NIIF 9 “Instrumentos Financieros”. Publicada en octubre de 2017. La modificación permite que más activos se midan al costo amortizado que en la versión anterior de la NIIF 9, en particular algunos activos financieros prepagados con una compensación negativa. Los activos calificados, que incluyen algunos préstamos y valores de deuda, los que de otro modo se habrían medido a valor razonable con cambios en resultados (FVTPL). Para que califiquen al costo amortizado, la compensación negativa debe ser una “compensación razonable por la terminación anticipada del contrato”.

Enmienda a NIC 28 “Inversiones en asociadas y negocios conjuntos”. Publicada en octubre de 2017. Esta modificación aclara que las empresas que contabilizan participaciones a largo plazo en una asociada o negocio conjunto - en el que no se aplica el método de la participación- deben contabilizarse utilizando la NIIF 9. El Consejo del IASB ha publicado un ejemplo que ilustra cómo las empresas aplican los requisitos de la NIIF 9 y la NIC 28 a los intereses de largo plazo en una asociada o una empresa conjunta.

Enmienda a NIIF 3 “Combinaciones de negocios” Publicada en diciembre de 2017. La enmienda aclaró que obtener el control de una empresa que es una operación conjunta, se trata de una combinación de negocios que se logra por etapas. La adquirente debe volver a medir su participación mantenida previamente en la operación conjunta al valor razonable en la fecha de adquisición.

Enmienda a NIIF 11 “Acuerdos Conjuntos” Publicada en diciembre de 2017. La enmienda aclaró, que la parte que obtiene el control conjunto de una empresa que es una operación conjunta no debe volver a medir su participación previamente mantenida en la operación conjunta.

Enmienda a NIC 12 “Impuestos a las Ganancias” Publicada en diciembre de 2017. La modificación aclaró que las consecuencias del impuesto a la renta de los dividendos sobre instrumentos financieros clasificados como patrimonio deben reconocerse de acuerdo donde se reconocieron las transacciones o eventos pasados que generaron beneficios distribuíbles.

Enmienda a NIC 23 “Costos por Préstamos” Publicada en diciembre de 2017. La enmienda aclaró que, si un préstamo específico permanece pendiente después de que el activo calificado esté listo para su uso previsto o venta, se convierte en parte de los préstamos generales.

Enmienda a NIC 19 “Beneficios a los empleados” Publicado en febrero de 2018. La enmienda requiere que las entidades, utilicen suposiciones actualizadas para determinar el costo del servicio actual y el interés neto por el resto del periodo después de una modificación, reducción o liquidación del plan; y reconocer en ganancias o pérdidas como parte del costo del servicio pasado, o una ganancia o pérdida en la liquidación, cualquier reducción en un excedente, incluso si ese excedente no fue previamente reconocido debido a que no superaba el límite superior del activo.

La adopción de las normas, enmiendas e interpretaciones antes descritas, no tienen un impacto significativo en los estados financieros consolidados de la Sociedad.

Normas, interpretaciones y enmiendas emitidas, cuya aplicación aún no es obligatoria, para las cuales no se ha efectuado adopción anticipada.

Normas e interpretaciones	a partir de
NIIF 17 “Contratos de Seguros”. Publicada en mayo de 2017, reemplaza a la actual NIIF 4. La NIIF 17 cambiará principalmente la contabilidad para todas las entidades que emitan contratos de seguros y contratos de inversión con características de participación discrecional. La norma se aplica a los periodos anuales que comiencen a partir del 1 de enero de 2021, permitiéndose la aplicación anticipada siempre y cuando se aplique la NIIF 15, “Ingresos de los contratos con clientes” y NIIF 9, “Instrumentos financieros”.	01.01.2021
Enmiendas a la NIC 1 “Presentación de estados financieros” y NIC 8 “Políticas contables, cambios en las estimaciones y errores contables” Publicada en octubre de 2018. Usa una definición consistente de materialidad en todas las NIIF y el Marco Conceptual para la Información Financiera; aclara la explicación de la definición de material; e incorporar algunas de las guías en la NIC 1 sobre información inmaterial.	01.01.2020
Enmienda a la NIIF 3 “Definición de un negocio” Publicada en octubre de 2018. Revisa la definición de un negocio. De acuerdo a la retroalimentación recibida por el IASB, la aplicación de la actual guía se piensa frecuentemente que es demasiado compleja, y resulta en demasiadas transacciones que califican como combinaciones de negocios.	01.01.2020
Enmienda a NIIF 9, NIC 39 y NIIF 7 “Reforma de la tasa de interés de referencia” Publicado en septiembre 2019. Estas enmiendas brindan ciertas simplificaciones en relación con la reforma a las tasas de interés de referencia. Las simplificaciones se relacionan con la contabilidad de cobertura y tienen efecto en la reforma IBOR la cual generalmente no debería hacer que la contabilidad de coberturas finalice. Sin embargo, cualquier ineficacia de cobertura debe continuar registrándose en resultados.	01.01.2020
Enmienda a NIIF 10 “Estados Financieros Consolidados” y NIC 28 “Inversiones en asociadas y negocios conjuntos”. Publicada en septiembre 2014. Esta modificación aborda una inconsistencia entre los requerimientos de la NIIF 10 y los de la NIC 28 en el tratamiento de la venta o la aportación de bienes entre un inversor y su asociada o negocio conjunto. La principal consecuencia de las enmiendas es que se reconoce una ganancia o pérdida completa cuando la transacción involucra un negocio (se encuentre en una filial o no) y una ganancia o pérdida parcial cuando la transacción involucra activos que no constituyen un negocio, incluso si estos activos están en una subsidiaria.	Indeterminado

La administración de la Sociedad estima que la adopción de las normas, interpretaciones y enmiendas antes descritas no tendrá un impacto significativo en los estados financieros consolidados de la Sociedad en el periodo de su primera aplicación.

4. SALDOS Y TRANSACCIONES CON ENTIDADES RELACIONADAS

Las transacciones entre la Sociedad y sus subsidiarias corresponden a operaciones habituales en cuanto a su objeto y condiciones. Las transacciones en el grupo han sido eliminadas en el proceso de consolidación y no se desglosan en esta nota.

Los montos indicados como transacciones en cuadro adjunto corresponden a operaciones comerciales con empresas relacionadas, las que son efectuadas bajo condiciones de mercado, en cuanto a precio y condiciones de pago. No existen estimaciones de incobrables que rebajen saldos por cobrar y tampoco existen garantías relacionadas con las mismas.

Condiciones de los saldos y transacciones con empresas relacionadas:

Corresponden a operaciones del giro social de las sociedades que no están amparadas por un contrato de cuenta corriente mercantil, que no generan intereses y cuya condición de pago es, habitualmente, a 30 días.

En el cuadro de transacciones se han incluido las principales transacciones con entidades relacionadas:

El detalle de las cuentas por cobrar y pagar a entidades relacionadas al 31 de diciembre de 2019 y 2018 es el siguiente:

a) Cuentas por cobrar corrientes.

País de Origen	Relación	RUT	Sociedad	Moneda Transacción	Tipo de Operación	Total corriente	
						31.12.2019 M\$	31.12.2018 M\$
Chile	Accionista común	88.680.500-4	Agrícola Súper Ltda	CLP	Comercial	158.287	-
Chile	Accionista común	82.366.700-0	Sopraval S.A.	CLP	Comercial	19.440	-
Chile	Matriz	76.129.263-3	Agrosuper S.A.	CLP	Comercial	432	47
Chile	Accionista común	79.984.240-8	Agrosuper Comercializadora de Alimentos Ltda	CLP	Comercial	2.804.864	4.385.390
Japón	Accionista común	Extranjera	Andes Asia Inc	YEN	Comercial	530.302	21.622.791
Italia	Accionista común	Extranjera	Agroeuropa SpA	EUR	Comercial	-	5.196.375
EEUU	Accionista común	Extranjera	Agroamérica LLC	USD	Comercial	-	15.210.890
Mexico	Accionista común	Extranjera	Productos Alimenticios Súper R.L de C.V.	MXN	Comercial	7.874	-
Chile	Matriz comun	86247400-7	Empresas AquaChile S.A.	USD	Comercial	268.271.959	85.358
Chile	Matriz comun	88274600-3	Antarfood S.A.	USD	Comercial	454	-
Chile	Matriz comun	79800600-2	AquaChile S.A.	USD	Comercial	1.662.967	-
Chile	Matriz comun	99595500-8	Piscicultura Aquasan S.A.	USD	Comercial	7.298.927	-
Chile	Matriz comun	78512930-K	Procesadora Hueñocoihue SpA.	USD	Comercial	2.196	-
Chile	Matriz comun	76125666-1	Salmones Reloncavi SpA	USD	Comercial	1.492.154	-
Chile	Matriz comun	78754560-2	Servicios Acuícolas Acuimag S.A.	USD	Comercial	14.369.093	-
Chile	Matriz comun	96509550-0	Aguas Claras S.A.	USD	Comercial	9.580	-
Chile	Matriz comun	76794910-3	Aquainnovo S.A.	USD	Comercial	535	-
Estados Unidos	Matriz comun	Extranjera	AquaChile Inc.	USD	Comercial	9.836.418	-
Totales						306.465.482	46.500.851

b) Cuentas por cobrar no corrientes.

País de Origen	Relación	RUT	Sociedad	Moneda Transacción	Tipo de Operación	Total No corriente	
						31.12.2019 M\$	31.12.2018 M\$
Chile	Accionista común	88.680.500-4	Agrícola Súper Ltda	USD	Financiera	27.252.589	25.678.182
Chile	Accionista común	78.408.440-K	Faenadora Lo Miranda Ltda.	CLP	Financiera	1.894.785	1.804.019
Totales						29.147.374	27.482.201

c) Cuentas por pagar corrientes

País de Origen	Relación	RUT	Sociedad	Moneda Transacción	Tipo de Operación	Total corriente	
						31.12.2019 M\$	31.12.2018 M\$
Chile	Accionista común	88.680.500-4	Agrícola Súper Ltda	CLP	Comercial	30.366.694	28.253.331
Chile	Accionista común	77.805.520-1	Agrocomercial AS Ltda	CLP	Comercial	-	-
Chile	Accionista común	82.366.700-0	Sopraval S.A.	CLP	Comercial	-	300.963
Chile	Matriz	76.129.263-3	Agrosuper S.A.	CLP	Comercial	2.540.365	5.178.521
Chile	Accionista común	78.483.600-2	Faenadora San Vicente Ltda.	CLP	Comercial	-	85.115
Chile	Accionista común	79.984.240-8	Agrosuper Comercializadora de Alimentos Ltda	CLP	Comercial	167.783.069	25.877.399
Chile	Accionista común	76.278.340-1	Transportes AS Ltda.	CLP	Comercial	349.827	201.483
Chile	Accionista común	78.429.980-5	Agro Tantehue Ltda.	CLP	Comercial	-	-
China	Accionista común	Extranjera	Agrosuper Asia Limited	USD	Comercial	-	81.095
China	Accionista común	Extranjera	Agrosuper China	USD	Comercial	13.910	93.641
Chile	Matriz comun	86.247.400-7	Empresas Aquachile S.A.	USD	Comercial	100.324.010	-
Chile	Matriz comun	88.274.600-3	Antarfood S.A.	USD	Comercial	471.747	-
Chile	Matriz comun	79.800.600-2	AquaChile S.A.	USD	Comercial	992.235	-
Chile	Matriz comun	99.595.500-8	Piscicultura Aquasan S.A.	USD	Comercial	8.702.042	-
Chile	Matriz comun	78.512.930-K	Procesadora Hueñocoihue SpA.	USD	Comercial	352.638	-
Chile	Matriz comun	84.449.400-9	Salmones Cailín S.A.	USD	Comercial	57.150	-
Chile	Matriz comun	78.754.560-2	Servicios Acuícolas Acuímag S.A.	USD	Comercial	3.507.364	-
Chile	Matriz comun	76.794.910-3	Aquainnovo S.A.	USD	Comercial	134.933	-
Chile	Matriz comun	76.300.265-9	Laboratorio Antares S.A.	USD	Comercial	3.906	-
Totales						315.599.890	60.071.548

d) Cuentas por pagar no corrientes

País de Origen	Relación	RUT	Sociedad	Moneda Transacción	Tipo de Operación	Total No corriente	
						31.12.2019 M\$	31.12.2018 M\$
Chile	Accionista común	88.680.500-4	Agrícola Súper Ltda	USD	Financiera	24.641.613	23.452.524
Chile	Accionista común	79.984.240-8	Agrosuper Comercializadora de Alimentos Ltda	USD	Financiera	2.315.427	2.185.554
Totales						26.957.040	25.638.078

e) Transacciones más significativas y sus efectos en resultado.

RUT	Sociedad	Naturaleza de la relación	Naturaleza de la operación	M\$ 31.12.2019		M\$ 31.12.2018	
				Transacciones	Efecto en resultados Ingreso (Gasto)	Transacciones	Efecto en resultados Ingreso (Gasto)
88.680.500-4	Agrícola Super Ltda.	Accionista común	Compra de materias primas	-	-	65.541	(65.541)
		Accionista común	Préstamos por pagar	-	-	2.327	-
		Accionista común	Préstamos por Cobrar	-	-	4.111	-
		Accionista común	Intereses devengados por financiamiento	-	-	607.613	(607.613)
		Accionista común	Diferencia de Cambio	-	-	1.746.463	1.746.463
		Accionista común	Venta de materias primas	133.014	133.014	-	-
82.366.700-0	Sopraval S.A.	Accionista común	Compra de materias primas	75.725	(75.725)	17.554	(17.554)
76.129.263-3	Agrosuper SA	Accionista común	Servicios Recibidos	4.185.324	(4.185.324)	2.284.582	(2.284.582)
		Accionista común	Intereses devengados por financiamiento	-	-	149.867	149.867
		Accionista común	Préstamos por cobrar	-	-	149.866.971	-
		Accionista común	Préstamos por Pagar	2.136.591	-	-	-
		Accionista común	Otras compras	37.735	(37.735)	49.712	(49.712)
79.984.240-8	Agrosuper Comercializadora de Alimentos Ltda.	Accionista común	Compra de Productos	-	-	6.762.786	(6.762.786)
		Accionista común	Venta de Productos	7.863.134	7.863.134	7.660.896	7.660.896
		Accionista común	Utilidad/Pérdida forward	-	-	946.579	(946.579)
		Accionista común	Intereses devengados por financiamiento	-	-	192.522	(192.522)
		Accionista común	Préstamos por pagar	-	-	46.751.345	-
		Accionista común	Préstamos por Cobrar	-	-	4.255.222	-
		Accionista común	Diferencia de cambio	-	-	838.005	838.005
		Accionista común	Comisiones	-	-	349.961	349.961
96.725.160-7	Graneles de Chile Ltda.	Accionista común	Compra de materias primas	-	-	39.468	(39.468)
Extranjera	Agro America LLC.	Accionista común	Venta de Productos	22.277.816	22.277.816	63.836.993	63.836.993
		Accionista común	Préstamos por Cobrar	-	-	2.907	-
Extranjera	Agro Europa	Accionista común	Venta de Productos	12.885.209	12.885.209	28.159.949	28.159.949
		Accionista común	Préstamos por Cobrar	-	-	168.858	-
Extranjera	Agrosuper Asia	Accionista común	Venta de Productos	-	-	-	-
		Accionista común	Comision Ventas	-	-	89.373	89.373
Extranjera	Agrosuper China Ltd.	Accionista común	Comision Ventas	89.568	89.568	308.399	308.399
		Accionista común	Venta de Productos	-	-	272.950	272.950
		Accionista común	Préstamos por Pagar	-	-	1.210	(1.210)
		Accionista común	Venta de Productos	30.071.958	30.071.958	35.214.490	35.214.490
Extranjera	Andes Asia	Accionista común	Préstamos por Cobrar	-	-	90.306	90.306

AGROCOMERCIAL AS LTDA. Y SUBSIDIARIAS

ESTADOS FINANCIEROS CONSOLIDADOS RESUMIDOS BASICOS

(EXPRESADOS EN MILES PESOS)

POR LOS AÑOS TERMINADOS AL 31 DE DICIEMBRE DE 2019 Y 2018

1
Somos
Agrosuper

2
Enfoque de
sustentabilidad

3
Valor social para nuestras
personas y socios estratégicos

4
Relación y
aporte comunitario

5
Modelo circular y
responsabilidad ambiental

6
En cada ocasión con
nuestros consumidores

7
Principales
resultados

8
Estados
financieros

9
Materialidad
e Índice GRI



INFORME DEL AUDITOR INDEPENDIENTE

Santiago, 27 de marzo de 2020

Señores Accionistas y Directores
Agrosuper S.A.

Como auditores externos de Agrosuper S.A. y Subsidiarias, hemos auditado sus estados financieros consolidados al 31 de diciembre de 2019 y 2018, sobre los que informamos con fecha 27 de marzo de 2020. Los estados financieros consolidados en forma resumida, preparados de acuerdo con lo establecido en la Norma de Carácter General (NCG) N° 30, Sección II.2.1, párrafo A.4.2, emitida por la Superintendencia de Valores y Seguros (actualmente Comisión para el Mercado Financiero – CMF), de la subsidiaria Agrocomercial AS Ltda., y Subsidiarias y sus notas de “criterios contables aplicados” y “transacciones con partes relacionadas”, adjuntos, son consistentes, en todos sus aspectos significativos, con la información contenida en los estados financieros consolidados que hemos auditado.

La preparación de tales estados financieros en forma resumida que incluye los criterios contables aplicados y las transacciones con partes relacionadas, es responsabilidad de la Administración de Agrosuper S.A. y Agrocomercial AS Ltda.

Informamos que los mencionados estados financieros en forma resumida y sus notas de “criterios contables aplicados” y “transacciones con partes relacionadas” de Agrocomercial AS Ltda., y Subsidiarias adjuntos, corresponden a aquellos que fueron utilizados en el proceso de consolidación llevado a cabo por Agrosuper S.A. al 31 de diciembre de 2019 y 2018.

Este informe ha sido preparado teniendo presente lo requerido en la NCG 30, Sección II.2.1, párrafo A.4.2 y se relaciona exclusivamente con Agrosuper S.A. y, es emitido solamente para información y uso de su Administración Superior y de la Comisión para el Mercado Financiero, por lo que no ha sido preparado para ser usado, ni debe ser usado, por ningún usuario distinto a los señalados.

Firmado digitalmente por Sergio Gabriel Tubío López RUT: 21.175.581-4. El certificado correspondiente puede visualizarse en la versión electrónica de este documento.

AGROCOMERCIAL AS LTDA. Y SUBSIDIARIAS

ESTADOS DE SITUACION FINANCIERA CONSOLIDADOS

POR LOS AÑOS TERMINADOS AL 31 DE DICIEMBRE DE 2019 Y 2018
(EN MILES DE PESOS - M\$)

ACTIVOS	31.12.2019 M\$	31.12.2018 M\$
ACTIVOS CORRIENTES:		
Efectivo y equivalentes al efectivo	176.366.908	69.677.711
Otros activos financieros corrientes	10.646.875	2.833.455
Otros activos no financieros corrientes	7.409.425	14.636.329
Deudores comerciales y otras cuentas por cobrar	157.137.860	173.657.270
Cuentas por cobrar a entidades relacionadas	339.656.245	68.542.839
Inventarios	230.118.648	189.079.157
Activos biológicos	125.506.477	115.838.907
Activos por impuestos corrientes	8.790.006	34.809.624
TOTAL ACTIVOS CORRIENTES	1.055.632.444	669.075.292
ACTIVOS NO CORRIENTES:		
Otros activos financieros no corriente	3.088.581	5.927.547
Derechos por cobrar no corrientes	3.546.791	5.461.667
Cuentas por cobrar a entidades relacionadas	32.637.939	31.046.793
Inversiones en Sociedades por el método de la participación	18.457.221	16.984.380
Activos intangibles, distintos de la plusvalía	14.898.253	14.187.266
Plusvalía	13.586.985	13.586.986
Activos biológicos	17.243.484	15.745.040
Propiedades, planta y equipo	699.483.311	829.823.394
Activos por impuestos diferidos	47.633.089	52.199.853
TOTAL ACTIVOS NO CORRIENTES	850.575.654	984.962.926
TOTAL ACTIVOS	1.906.208.098	1.654.038.218

Las notas adjuntas forman parte integral de estos estados financieros consolidados.

PASIVOS Y PATRIMONIO	31.12.2019 M\$	31.12.2018 M\$
PASIVOS CORRIENTES:		
Otros pasivos financieros corrientes	257.345.275	52.697.893
Cuentas por pagar comerciales y otras cuentas por pagar	113.909.406	125.221.368
Cuentas por pagar a entidades relacionadas corrientes	106.706.614	70.326.669
Pasivos por impuestos corrientes	7.919.016	1.443.838
Otras provisiones corrientes	678.907	145.567.527
Provisiones corrientes por beneficios a los empleados	12.978.536	12.411.255
TOTAL PASIVOS CORRIENTES	499.537.754	407.668.550
PASIVOS NO CORRIENTES:		
Otros pasivos financieros no corrientes	4.439.508	481.228
Cuentas por pagar a entidades relacionadas no corrientes	29.147.374	27.482.201
Pasivos por impuestos diferidos	94.802.564	92.793.690
Cuentas por pagar no corrientes		398.163
Provisiones no corrientes por beneficios a los empleados	4.659.957	6.012.068
TOTAL PASIVOS NO CORRIENTES	133.049.403	127.167.350
TOTAL PASIVOS	632.587.157	534.835.900
PATRIMONIO:		
Capital emitido	891.870.047	891.870.047
Ganancias (pérdidas) acumuladas	253.374.709	102.949.814
Otras reservas	127.706.705	123.647.082
PATRIMONIO ATRIBUIBLE A LOS PROPIETARIOS DE LA CONTROLADORA	1.272.951.461	1.118.466.943
PARTICIPACIONES NO CONTROLADORAS	669.480	735.375
TOTAL PATRIMONIO	1.273.620.941	1.119.202.318
TOTAL PATRIMONIO Y PASIVOS	1.906.208.098	1.654.038.218

AGROCOMERCIAL AS LTDA. Y SUBSIDIARIAS

ESTADOS DE CAMBIO EN EL PATRIMONIO NETO

POR LOS AÑOS TERMINADOS AL 31 DE DICIEMBRE DE 2019 Y 2018
(EN MILES DE PESOS - M\$)

	Nota Nº	Capital emitido M\$	Otras reservas	
			Reserva de diferencias de cambio en conversiones M\$	Reserva de coberturas de flujo de efectivo M\$
Saldo inicial período actual 01/01/2019	26	891.870.047	1.506.268	6.152.256
Cambios en patrimonio				
Resultado integral				
Ganancia (pérdida)				
Retiros				
Otro resultado integral	26		1.076.213	1.595.728
Resultado integral				
Distribucion de Dividendos				
Incremento (disminución) por transferencias y otros cambios				
Saldo final período actual 31/12/2019	26	891.870.047	2.582.481	7.747.984

	Nota Nº	Capital emitido M\$	Otras reservas	
			Reserva de diferencias de cambio en conversiones M\$	Reserva de coberturas de flujo de efectivo M\$
Saldo inicial período actual 01/01/2018	26	891.870.047	(1.676.155)	1.010.995
Cambios en patrimonio				
Resultado integral				
Ganancia (pérdida)				
Retiros				
Otro resultado integral	26		3.182.423	5.141.261
Resultado integral				
Incremento (disminución) por transferencias y otros cambios				
Saldo final período actual 31/12/2018	26	891.870.047	1.506.268	6.152.256

Las notas adjuntas forman parte integral de estos estados financieros consolidados.

1
Somos
Agrosuper2
Enfoque de
sustentabilidad3
Valor social para nuestros
personas y socios estratégicos4
Relación y
aporte comunitario5
Modelo circular y
responsabilidad ambiental6
En cada ocasión con
nuestros consumidores7
Principales
resultados8
Estados
financieros9
Materialidad
e Índice GRI

Otras reservas varias M\$	Total otras reservas M\$	Ganancias (pérdidas) acumuladas M\$	Patrimonio atribuible a los propietarios de la controladora M\$	Participaciones no controladoras M\$	Total Patrimonio M\$
115.988.558	123.647.082	102.949.814	1.118.466.943	735.375	1.119.202.318
			-		
			-		
		151.430.592	151.430.592	184.416	151.615.008
			-		-
	2.671.941		2.671.941	(250.311)	2.421.630
	-		154.102.533	(65.895)	154.036.638
		(1.005.697)	(1.005.697)		(1.005.697)
1.387.682	1.387.682		1.387.682		1.387.682
117.376.240	127.706.705	253.374.709	1.272.951.461	669.480	1.273.620.941

Otras reservas varias M\$	Total otras reservas M\$	Ganancias (pérdidas) acumuladas M\$	Patrimonio atribuible a los propietarios de la controladora M\$	Participaciones no controladoras M\$	Total Patrimonio M\$
115.987.778	115.322.618	105.467.916	1.112.660.581	750.181	1.113.410.762
			-		
			-		
		97.244.341	97.244.341	188.494	97.432.835
		(98.793.954)	(98.793.954)		(98.793.954)
	8.323.684		8.323.684	(203.300)	8.120.384
	-		6.774.071	(14.806)	6.759.265
780	780	7.520	8.300		8.300
115.988.558	123.647.082	102.949.814	1.118.466.943	735.375	1.119.202.318

AGROCOMERCIAL AS LTDA. Y SUBSIDIARIAS

ESTADOS DE RESULTADOS

CONSOLIDADOS POR FUNCION

POR LOS AÑOS TERMINADOS AL 31 DE DICIEMBRE DE 2019 Y 2018
(EN MILES DE PESOS - M\$)

	01.01.2019 31.12.2019 M\$	01.01.2018 31.12.2018 M\$
GANANCIAS (PERDIDA)		
Ingresos de actividades ordinarias	1.713.079.310	1.560.332.001
Costo de ventas	(1.253.410.393)	(1.197.217.703)
Margen Bruto	459.668.917	363.778.880
Otros gastos por función	(257.395)	(13.833.710)
Gastos de distribución	(213.410.732)	(199.932.356)
Gastos de administración	(33.317.177)	(36.407.456)
Otras ganancias (gastos)	(8.689.521)	8.516.143
Ingresos financieros	7.879.598	5.866.728
Costos financieros	(6.762.010)	(2.528.848)
Participación en asociadas contabilizadas por el método de la participación	146.315	(34.059)
Diferencia de cambio	(1.203.382)	(923.909)
GANANCIA ANTES DE IMPUESTO	204.054.613	123.836.831
Gastos por impuesto a las ganancias	(52.439.605)	(26.403.996)
Ganancia (pérdida) procedente de operaciones continuadas	151.615.008	97.432.835
Ganancia procedente de operaciones descontinuadas	-	-
GANANCIA (PERDIDA)	151.615.008	97.432.835
GANANCIA (PERDIDA) ATRIBUIBLE A		
Ganancia (pérdida), atribuible a los propietarios de la controladora	151.430.592	97.244.341
Ganancia (pérdida) atribuible a los propietarios no controladores	184.416	188.494
GANANCIA (PERDIDA)	151.615.008	97.432.835

Las notas adjuntas forman parte integral de estos estados financieros consolidados.

1
Somos
Agrosuper2
Enfoque de
sustentabilidad3
Valor social para nuestros
personas y socios estratégicos4
Relación y
aporte comunitario5
Modelo circular y
responsabilidad ambiental6
En cada ocasión con
nuestros consumidores7
Principales
resultados8
Estados
financieros9
Materialidad
e Índice GRI

AGROCOMERCIAL AS LTDA. Y SUBSIDIARIAS

ESTADOS DE RESULTADOS INTEGRALES CONSOLIDADOS

POR LOS AÑOS TERMINADOS AL 31 DE DICIEMBRE DE 2019 Y 2018
(EN MILES DE PESOS - M\$)

	ACUMULADO	
	01.01.2019 31.12.2019 M\$	01.01.2018 31.12.2018 M\$
Ganancia (pérdida)	151.615.008	97.432.835
Coberturas del flujo de efectivo		
Ganancias (pérdidas) por coberturas de flujo de efectivo, antes de impuestos	2.185.929	7.042.823
Diferencia de cambio por conversión		
Ganancias (pérdidas) por diferencias de cambio	825.902	4.017.358
TOTAL OTRO RESULTADO INTEGRAL, ANTES DE IMPUESTOS, COBERTURA DE FLUJO DE EFECTIVO	3.011.831	11.060.181
IMPUESTO A LAS GANANCIAS RELACIONADO CON COMPONENTES DE OTRO RESULTADO INTEGRAL		
Impuesto a las ganancias relacionado con coberturas de flujo de efectivo de otro resultado integral	(590.201)	(1.901.562)
SUMA DE IMPUESTOS A LAS GANANCIAS RELACIONADOS CON COMPONENTES DE OTRO RESULTADO INTEGRAL	(590.201)	(1.901.562)
Otro Resultado integral atribuible a los propietarios de la controladora	2.671.941	6.736.989
Otro Resultado integral atribuible a los propietarios no controlador	(250.311)	2.421.630
TOTAL OTRO RESULTADO INTEGRAL	2.421.630	9.158.619
RESULTADO INTEGRAL TOTAL	154.036.638	106.591.454
RESULTADO INTEGRAL ATRIBUIBLE A:		
Resultado integral atribuible a los propietarios de la controladora	154.102.533	103.981.330
Resultado integral atribuible a los propietarios no controladores	(65.895)	2.610.124
RESULTADO INTEGRAL TOTAL	154.036.638	106.591.454

AGROCOMERCIAL AS LTDA. Y SUBSIDIARIAS

ESTADOS DE FLUJO DE EFECTIVO CONSOLIDADOS

POR LOS AÑOS TERMINADOS AL 31 DE DICIEMBRE DE 2019 Y 2018
(EN MILES DE PESOS - M\$)

	01.01.2019 31.12.2019 M\$	01.01.2018 31.12.2018 M\$
FLUJOS DE EFECTIVO PROCEDENTES DE (UTILIZADOS EN) ACTIVIDADES DE OPERACION		
Clases de cobros por actividades de operación		
Cobros procedentes de las ventas de bienes y prestación de servicios	1.877.429.020	1.777.293.441
Cobros procedentes de regalías, cuotas, comisiones y otros ingresos de actividades ordinarias	14.915.330	14.773.845
Otros cobros por actividades de operación	2.800.430	8.897.088
Clases de pagos por actividades de operación		
Pagos a proveedores por el suministro de bienes y servicios	(1.526.704.659)	(1.467.941.447)
Pagos a y por cuenta de los empleados	(182.512.092)	(170.905.313)
Otros pagos por actividades de operación	(4.159.626)	(3.814.185)
Impuestos a las ganancias reembolsados (pagados) neto	(22.029.465)	(41.319.441)
Otras entradas (salidas) de efectivo	3.322.545	13.025.432
FLUJOS DE EFECTIVO NETOS PROCEDENTES DE (UTILIZADOS EN) ACTIVIDADES DE OPERACION	163.061.483	130.009.420
FLUJOS DE EFECTIVO PROCEDENTES DE (UTILIZADOS EN) ACTIVIDADES DE INVERSION		
Flujos de efectivo utilizados para obtener el control de subsidiarias u otros negocios	(916.616)	-
Importes procedentes de la venta de propiedades, planta y equipo	686.092	795.981
Prestamos otorgados a empresas relacionadas	(657.830.072)	(151.307.445)
Compras de propiedades, planta y equipo	(78.127.717)	(112.316.937)
Cobros a entidades relacionadas	495.822.046	110.740.410
Intereses percibidos	7.156.514	3.321.854
Otras entradas (salidas) de efectivo	9.718	(6.699)
FLUJOS DE EFECTIVO NETOS PROCEDENTES DE (UTILIZADOS EN) ACTIVIDADES DE INVERSION	(233.200.035)	(148.772.836)
FLUJOS DE EFECTIVO PROCEDENTES DE (UTILIZADOS EN) ACTIVIDADES DE FINANCIACION		
Importes procedentes de préstamos de corto plazo	511.848.959	168.096.741
TOTAL IMPORTES PROCEDENTES DE PRESTAMOS	511.848.959	168.096.741
Préstamos de entidades relacionadas	358.867.162	234.326.075
Pagos de préstamos bancarios	(321.243.858)	(232.157.428)
Pagos de préstamos a entidades relacionadas	(366.000.878)	(168.491.409)
Intereses pagados	(4.886.147)	(1.928.556)
Retiros y/o Dividendos pagados	(1.296.320)	(998.722)
Otras entradas (salidas) de efectivo	(461.169)	(621.527)
FLUJOS DE EFECTIVO NETOS PROCEDENTES DE (UTILIZADOS EN) ACTIVIDADES DE FINANCIACION	176.827.749	(1.774.826)
INCREMENTO (DISMINUCION) NETO DE EFECTIVO Y EQUIVALENTES AL EFECTIVO	106.689.197	(20.538.242)
Efectivo y equivalentes al efectivo al principio del año	69.677.711	90.215.953
EFECTIVO Y EQUIVALENTES AL EFECTIVO AL FINAL DEL PERIODO	176.366.908	69.677.711

Las notas adjuntas forman parte integral de estos estados financieros consolidados.

1 Somos Agrosuper

2 Enfoque de sustentabilidad

3 Valor social para nuestras personas y socios estratégicos

4 Relación y aporte comunitario

5 Modelo circular y responsabilidad ambiental

6 En cada ocasión con nuestros consumidores

7 Principales resultados

8 Estados financieros

9 Materialidad e Índice GRI

AGROCOMERCIAL AS LTDA. Y SUBSIDIARIAS

NOTAS A LOS ESTADOS FINANCIEROS CONSOLIDADOS

AL 31 DE DICIEMBRE DE 2019 Y 2018.
(EN MILES DE PESOS - M\$)

1. INFORMACION FINANCIERA

Agrocomercial AS Ltda., (en adelante, la “Sociedad”) y sus sociedades subsidiarias, integran el Grupo Agrosuper.

Agrocomercial AS Ltda., fue constituida según escritura pública de fecha 06 de agosto de 2002, otorgada en la Notaría de Santiago de Doña Antonieta Mendoza Escalas

Agrocomercial AS Ltda., actualmente tiene su domicilio principal en Camino La Estrella N°401, Punta de Cortés, Rancagua.

El objeto de la Sociedad es:

- a) La inversión en toda clase de bienes muebles e inmuebles, corporales o incorporeales, incluyendo la adquisición de acciones, cuotas o derechos en todo tipo de sociedades, ya sean comerciales o civiles, comunidades o asociaciones, bonos, instrumentos financieros, efectos de comercio y, en general, en toda clase de valores mobiliarios e instrumentos de crédito o de inversión y la administración y explotación de estas inversiones y sus frutos o productos,
- b) La constitución de sociedades o asociaciones de cualquier tipo y el ingreso a ellas, sea en calidad de socio o accionistas, su modificación y la administración de las mismas,
- c) La adquisición, comercialización y venta de aves, cerdos y animales en general.
- d) La adquisición, administración y explotación de bienes raíces propios o de terceros.
- e) La explotación de negocios agroindustriales.

2. BASE DE PRESENTACION DE LOS ESTADOS FINANCIEROS CONSOLIDADOS

2.1 BASE DE LOS ESTADOS FINANCIEROS CONSOLIDADOS.

Los estados financieros consolidados incluyen los activos, pasivos, resultados, patrimonio y flujos de efectivo de la Sociedad y de sus subsidiarias. Los saldos y efectos de las transacciones significativas realizadas entre las sociedades que conforman el Grupo han sido eliminados, así como también los resultados no realizados y se ha reconocido la participación de los inversionistas minoritarios que se presenta en el estado de situación financiera y en el estado de resultados integrales, bajo el concepto de participaciones no controladoras.

En la preparación del presente estado de situación financiera, la Administración ha utilizado su mejor saber y entender con relación a las normas e interpretaciones que serán aplicadas y los hechos y circunstancias actuales, los cuales pueden estar sujetos a cambios. Por ejemplo, modificaciones a las normas o interpretaciones adicionales que pueden ser emitidas por el Internacional Accounting Standard Board (IASB) que pueden cambiar la normativa vigente.

Los resultados, diferencias de conversión y dividendos originados por las subsidiarias y coligadas, son reconocidos en el patrimonio para cada uno de los periodos informados.

2.2 BASE DE PRESENTACIÓN DE LA INFORMACIÓN Y ESTADOS CONTABLES.

Los presentes estados financieros consolidados, corresponden al período terminado al 31 de diciembre de 2019 y al 31 de diciembre de 2018, han sido preparados de acuerdo con normas e instrucciones impartidas por la Comisión para el Mercado Financiero (CMF) (ex Superintendencia de Valores y Seguros (SVS)), las cuales, son consistentes con las Normas Internacionales de Información Financiera (NIIF) emitidas por el International Accounting Standards Board ("IASB").

Con el objeto de facilitar la comparación, se han realizado algunas reclasificaciones menores a los estados financieros consolidados correspondientes al ejercicio anterior.

En la preparación de los estados financieros consolidados se han utilizado determinadas estimaciones realizadas por la Administración del Grupo, para cuantificar algunos de los activos, pasivos, ingresos, gastos y compromisos que figuran registrados en ellos. Estas estimaciones se refieren básicamente a:

- > La valoración de activos para determinar la existencia de pérdidas por deterioro de los mismos.
- > La vida útil de las propiedades, plantas y equipos e intangibles.
- > Las hipótesis utilizadas para el cálculo del valor razonable de los activos biológicos
- > Las hipótesis utilizadas para el cálculo del valor razonable de los instrumentos financieros.
- > Las hipótesis empleadas para calcular las estimaciones de incobrabilidad de deudores por ventas y cuentas por cobrar a clientes.
- > Las hipótesis empleadas para calcular las estimaciones de obsolescencia y valor neto realizable de los inventarios.
- > La hipótesis utilizada para la revisión del deterioro de la plusvalía.
- > La probabilidad de ocurrencia y el monto de los pasivos de monto incierto o contingentes.
- > Las hipótesis empleadas para calcular las provisiones por beneficios al personal.
- > Los desembolsos futuros para el cierre y/o traslado de las instalaciones.

A pesar de que estas estimaciones se han realizado en función de la mejor información disponible a la fecha de emisión de los presentes estados financieros consolidados, es posible que acontecimientos que puedan tener lugar en el futuro obliguen a modificarlas (al alza o a la baja) en períodos futuros, lo que se haría de forma prospectiva, reconociendo los efectos del cambio de estimación en los correspondientes estados financieros consolidados futuros.

2.3 CAMBIOS EN POLÍTICAS CONTABLES

Las políticas contables descritas en los Estados Financieros Consolidados al 31 de diciembre de 2019 reflejan las modificaciones realizadas por la entrada en vigencia de la NIIF 16 a contar del 1 de enero de 2019. En este sentido, la compañía ha optado por no reconocer los activos por derecho de uso y los pasivos de arrendamiento para aquellos contratos cuyo plazo es de doce meses o inferior y para aquellos contratos cuyos activos sean de una menor cuantía, tal como permite la norma.

La fecha de adopción de esta nueva norma es obligatoria a contar del 1 de enero del 2019. La Compañía aplica esta norma en forma prospectiva, utilizando los recursos prácticos permitidos.

Con el objeto de facilitar la comparación, se han realizado algunas reclasificaciones no significativas a los estados financieros consolidados correspondientes al ejercicio anterior.

Los estados financieros consolidados de Agrocomercial AS Ltda y subsidiarias no presentan otros cambios significativos en las políticas y estimaciones contables respecto al año anterior y han sido preparados de acuerdo a NIIF, siendo los principios y criterios aplicados consistentes.

3. PRINCIPALES CRITERIOS CONTABLES APLICADOS

A continuación, se describen las principales políticas contables adoptadas en la preparación de estos estados financieros consolidados. Estas políticas han sido definidas en función de las NIIF, y han sido aplicadas de manera uniforme a todos los ejercicios que se presentan en estos estados financieros consolidados.

3.1 PRESENTACIÓN DE ESTADOS FINANCIEROS

ESTADOS DE SITUACIÓN FINANCIERA CONSOLIDADOS

Agrocomercial AS Ltda., y sus Subsidiarias han determinado como formato de presentación de su estado de situación financiera consolidada la clasificación en corriente y no corriente.

ESTADOS INTEGRALES DE RESULTADOS CONSOLIDADOS

Agrocomercial AS Ltda., y sus Subsidiarias han optado por presentar sus estados de resultados consolidados clasificados por función.

ESTADOS DE FLUJOS DE EFECTIVO CONSOLIDADOS

Agrocomercial AS Ltda., y sus Subsidiarias han optado por presentar sus estados de flujos de efectivo consolidados de acuerdo al método directo.

3.2 PERÍODO CONTABLE

Los presentes estados financieros consolidados de Agrocomercial AS Ltda., y sus Subsidiarias comprenden los períodos que se mencionan.

	ACUMULADO	
	31.12.2019	31.12.2018
Estados de situación financiera	X	X
Estados de cambios en el patrimonio	X	X
Estados de resultados por función	X	X
Estados de resultados integrales	X	X
Estados de flujos de efectivo	X	X

3.3 BASE DE CONSOLIDACIÓN

Los presentes estados financieros consolidados comprenden los estados financieros consolidados de Agrocomercial AS Ltda., (“la Sociedad”), sus Subsidiarias (“el Grupo” en su conjunto) lo cual incluye los activos, pasivos, resultados y flujos de efectivo de la Sociedad y de sus subsidiarias.

El valor de la participación de los accionistas minoritarios en el patrimonio neto y en los resultados de las sociedades subsidiarias consolidadas se presenta, en el rubro “Patrimonio neto; participaciones minoritarias” en el estado de situación financiera consolidado.

Los principios y procedimientos de contabilidad utilizados por la Sociedades del Grupo se han homogenizado con los de la Matriz con el fin de presentar los estados financieros consolidados en base a normas de valoración homogéneas.

Los estados financieros de las entidades dependientes cuya moneda funcional es distinta a la moneda de presentación, se convierten utilizando los siguientes procedimientos:

- a) Los activos y pasivos, utilizando el tipo de cambio vigente en la fecha de cierre de los estados financieros.
- b) Las partidas del estado de resultados utilizando el tipo de cambio promedio del período.
- c) El Patrimonio neto se mantiene a tipo de cambio histórico a la fecha de su adquisición o aportación, y al tipo de cambio medio a la fecha de generación para el caso de los resultados acumulados. Las diferencias de cambio que se producen en la conversión de los estados financieros se registran en el rubro “Diferencia de cambio por conversión” dentro del patrimonio.

3.3.A) SUBSIDIARIAS

Una subsidiaria es una entidad sobre la cual se tiene la capacidad de poder regir las políticas operativas y financieras para obtener beneficios a partir de sus actividades. Esta capacidad se manifiesta en general, aunque no únicamente, por la propiedad directa o indirecta del 50% o más de los derechos políticos de la Sociedad. Asimismo, se consolidan por este método aquellas entidades en las que, a pesar de no tener este porcentaje de participación, se entiende que sus actividades se realizan en beneficio de Agrocomercial AS Ltda., estando ésta expuesta a todos los riesgos y beneficios de la entidad dependiente. Tal como lo indica NIIF 10, los estados financieros consolidados incluyen todos los activos, pasivos, ingresos, gastos y flujos de caja de la Sociedad y sus Subsidiarias, después de eliminar los saldos y transacciones entre las empresas del Grupo.

En el cuadro adjunto, se detallan las sociedades Subsidiarias directas e indirectas, que han sido consolidadas:

Rut	Sociedad	Relación con la Matriz	Porcentaje de participación					
			31.12.2019			31.12.2018		
			Directo	Indirecto	Total	Directo	Indirecto	Total
77.805.520-1	Agrocomercial AS Ltda.	Subsidiaria directa	99,99%	0,01%	100,00%	99,99%	0,01%	100,00%
88.680.500-4	Agrícola Súper Ltda.	Subsidiaria indirecta	0,00%	100,00%	100,00%	0,00%	100,00%	100,00%
78.429.980-5	Agro Tantehue Ltda.	Subsidiaria indirecta	0,00%	100,00%	100,00%	0,00%	100,00%	100,00%
79.984.240-8	Agrosuper Comercializadora de Alimentos Ltda.	Subsidiaria indirecta	0,00%	100,00%	100,00%	0,00%	100,00%	100,00%
78.408.440-K	Faenadora Lo Miranda Ltda.	Subsidiaria indirecta	0,00%	100,00%	100,00%	0,00%	100,00%	100,00%
78.483.600-2	Faenadora San Vicente Ltda.	Subsidiaria indirecta	0,00%	100,00%	100,00%	0,00%	100,00%	100,00%
92.870.000-3	Servicios de Marketing AS Ltda.	Subsidiaria indirecta	0,00%	100,00%	100,00%	0,00%	100,00%	100,00%
79.872.410-k	Elaboradora de Alimentos Doñihue Ltda.	Subsidiaria indirecta	0,00%	100,00%	100,00%	0,00%	100,00%	100,00%
79.561.890-2	Comercializadora de Alimentos Lo Miranda Ltda.	Subsidiaria indirecta	0,00%	100,00%	100,00%	0,00%	100,00%	100,00%
78.831.670-4	Inversiones Sagunto S.A.	Subsidiaria indirecta	0,00%	100,00%	100,00%	0,00%	100,00%	100,00%
77.476.390-2	Procesadora de Alimentos del Sur Ltda.	Subsidiaria indirecta	0,00%	100,00%	100,00%	0,00%	100,00%	100,00%
76.676.350-2	Agrícola Purapel del Maule Ltda.	Subsidiaria indirecta	0,00%	100,00%	100,00%	0,00%	100,00%	100,00%
82.366.700-0	Sopraval S.A.	Subsidiaria indirecta	0,00%	99,80%	99,80%	0,00%	99,80%	99,80%
76.278.340-1	Transportes AS Ltda.	Subsidiaria indirecta	0,00%	100,00%	100,00%	0,00%	100,00%	100,00%
76.688.951-4	Inversiones Agrosuper Internacional Ltda.	Subsidiaria indirecta	0,00%	100,00%	100,00%	0,00%	100,00%	100,00%
Extranjera	Inversiones Eurosuper SL	Subsidiaria indirecta	0,00%	100,00%	100,00%	0,00%	100,00%	100,00%
Extranjera	Productos Alimenticios Súper R.L.	Subsidiaria indirecta	0,00%	100,00%	100,00%	0,00%	100,00%	100,00%
Extranjera	Andes, Asesorías y Servicios Ltda.	Subsidiaria indirecta	0,00%	100,00%	100,00%	0,00%	100,00%	100,00%
Extranjera	Alimentos Euroagro SL	Subsidiaria indirecta	0,00%	100,00%	100,00%	0,00%	100,00%	100,00%
Extranjera	Agrosuper Asia Limited	Subsidiaria indirecta	0,00%	100,00%	100,00%	0,00%	100,00%	100,00%
Extranjera	Andes Asia INC	Subsidiaria indirecta	0,00%	100,00%	100,00%	0,00%	100,00%	100,00%
Extranjera	Agrosuper Shanghai Limited Company	Subsidiaria indirecta	0,00%	100,00%	100,00%	0,00%	100,00%	100,00%
Extranjera	Agro Europa SPA	Subsidiaria indirecta	0,00%	79,60%	79,60%	0,00%	79,60%	79,60%
Extranjera	Agrosuper Brasil Representação de Produtos Alimenticios Ltda	Subsidiaria indirecta	0,00%	100,00%	100,00%	0,00%	100,00%	100,00%
Extranjera	Agro América LLC	Subsidiaria indirecta	0,00%	100,00%	100,00%	0,00%	100,00%	100,00%

3.3.B) COLIGADAS O ASOCIADAS

Una asociada es una entidad sobre la cual Agrocomercial AS Ltda., está en posición de ejercer una influencia significativa, pero no control, ni control conjunto, por medio del poder de participar en las decisiones sobre sus políticas operativas y financieras. La participación del Grupo en los activos netos, los resultados después de los impuestos y las reservas después de la adquisición de las asociadas se incluyen en los estados financieros. Esto exige registrar la inversión en un comienzo al costo para el Grupo y luego, en períodos posteriores, ajustando el valor libro de la inversión para reflejar la participación de Agrocomercial AS Ltda., y subsidiarias en los resultados de la asociada, menos el deterioro del menor valor y otros cambios en los activos netos de la asociada, como, por ejemplo, dividendos.

3.3.C) ADQUISICIONES Y ENAJENACIONES

Los resultados de los negocios adquiridos durante el año se introducen a los estados financieros consolidados desde la fecha efectiva de adquisición; los resultados de los negocios vendidos durante el año se incluyen en los estados financieros consolidados para el período hasta la fecha efectiva de enajenación. Las ganancias o pérdidas de la enajenación se calculan como la diferencia entre los ingresos obtenidos de las ventas (netos de gastos) y los activos netos atribuibles a la participación que se ha vendido.

3.3.D) TRANSACCIONES Y PARTICIPACIONES NO CONTROLADORAS.

Agrocomercial AS Ltda., aplica la política de tratar las transacciones con el interés minoritario como si fueran transacciones con accionistas del Grupo. En el caso de adquisiciones de interés minoritario, la diferencia entre cualquier retribución pagada y la correspondiente participación en el valor en libros de los activos netos adquiridos de la subsidiaria se reconoce en el patrimonio. Las ganancias y pérdidas por bajas a favor del interés minoritario, mientras se mantenga el control, también se reconocen en el patrimonio.

3.4 MONEDA FUNCIONAL Y DE PRESENTACIÓN.

La moneda funcional y de presentación para Agrocomercial AS Ltda. y Subsidiarias se ha determinado como la moneda del ambiente económico principal en que funciona. Las transacciones distintas a las que se realizan en la moneda funcional de la entidad se convierten a la tasa de cambio vigente a la fecha de la transacción. Los activos y pasivos monetarios expresados en monedas distintas a la funcional se convierten a las tasas de cambio de cierre de los estados financieros. Las ganancias y pérdidas por la conversión se incluyen en las utilidades o pérdidas netas del período dentro de otras partidas financieras, con la excepción de la diferencia de cambios en créditos en moneda extranjera que proveen una cobertura a la inversión neta en una entidad extranjera. Estas son llevadas directamente al patrimonio hasta la venta o enajenación de la inversión neta, momento en el cual son reconocidas en utilidades o pérdidas.

La moneda funcional de Agrocomercial AS Ltda. y sus Subsidiarias es el peso chileno. En la consolidación, las partidas correspondientes a subsidiarias con una moneda funcional distinta al peso chileno se convierten a esta última moneda a las tasas de cambio de cierre. Las diferencias de cambio por la conversión de los activos netos de dichas entidades se llevan a patrimonio y se registran en una reserva de conversión separada.

3.5 BASES DE CONVERSIÓN

Los activos y pasivos en unidades de fomento, en dólares estadounidenses, dólares canadienses, euro, pesos mexicanos, yenes y libras esterlinas, son traducidos a pesos chilenos a los tipos de cambio vigentes a la fecha de cierre de los estados financieros, de acuerdo al siguiente detalle:

	31.12.2019 \$	31.12.2018 \$
Unidad de Fomento (UF)	28.309,94	27.565,79
Dólar Estadounidense	748,74	694,77
Euro	839,58	794,75
Yen	6,88	6,29
Libra Esterlina	983,24	882,36
Real Brasileño	186,51	179,59
Peso Mexicano	39,64	35,30
Hong Kong Dólar	96,17	88,73
Sol Peruano	226,14	206,35
Yuan	107,31	100,97

Las diferencias de cambio y reajustes se cargan o abonan a resultados, según corresponda, de acuerdo a las NIIF, excepto por la conversión de los estados financieros de las Subsidiarias, que tienen moneda funcional distinta del peso chileno, las que se registran en otras reservas, dentro del patrimonio.

3.6 DEUDORES COMERCIALES Y OTRAS CUENTAS POR COBRAR

Los Deudores comerciales y otras cuentas por cobrar son activos financieros no derivados con pagos fijos o determinables, que no cotizan en un mercado activo. Aquellas partidas con vencimiento menor a 12 meses se clasifican como activos corrientes. Las partidas con vencimiento mayor a 12 meses se clasifican como activos no corrientes.

La Sociedad ha constituido una provisión para los créditos de dudoso cobro. La estimación de esta provisión es determinada para clientes específicos con ciertos índices de morosidad al término del periodo, lo anterior, considerando la solvencia de los deudores, el tiempo de cobro de las facturas, un porcentaje de las ventas por cliente y el juicio experto de la Administración. Cabe destacar que la Sociedad cuenta con seguros de crédito asociados para el 99% de las ventas nacionales y de exportación sujetas a riesgos de pago. Adicionalmente en algunos mercados de exportación, se exigen cartas de créditos confirmadas por un banco chileno.

3.7 PROPIEDAD, PLANTA Y EQUIPO

Los bienes de propiedad, planta y equipo son registrados al costo, excluyendo los costos de mantención periódica, menos depreciación acumulada y provisiones por deterioros acumuladas. Tal costo incluye el costo de reemplazar partes del activo fijo, cuando esos costos son incurridos, si se cumplen los criterios de reconocimiento.

Cuando se realizan mantenciones mayores, su costo es reconocido en el valor libro del activo fijo como reemplazo si se satisfacen los criterios de reconocimiento.

En caso de elementos adicionales que afecten la valoración de plantas y equipos y sus correspondientes depreciaciones, se aplica la política y criterios contables que sean consecuentes.

La utilidad o pérdida resultante de la enajenación o retiro de un bien se calcula como la diferencia entre el precio obtenido en la enajenación y el valor registrado en los libros, reconociendo el cargo o abono a resultado del período.

3.8 DEPRECIACIÓN

Los elementos de propiedad, planta y equipo se deprecian siguiendo el método lineal, mediante la distribución del costo de adquisición de los activos menos el valor residual estimado entre los años de vida útil estimada de los elementos. A continuación, se presentan los principales elementos de propiedad, planta y equipo y sus periodos de vida útil:

	Vida útil Financiera años (Entre)
Silos de almacenaje	80
Edificios	40 y 50
Construcciones y obras de infraestructura	20 y 50
Maquinarias y equipo	10 y 15
Muebles y equipos de oficina	5 y 10
Instalaciones fijas y accesorios	10 y 20
Equipos de tecnología de la información	3 y 5
Vehículos de Motor	5 y 10

En general el activo fijo se deprecia linealmente durante su vida útil económica, existen bienes que se deprecian de acuerdo a las unidades producidas. Las vidas útiles de los activos serán revisadas anualmente para establecer si se mantienen o han cambiado las condiciones que permitieron fijar las vidas útiles determinadas inicialmente.

Los terrenos se registran de forma independiente de los edificios o instalaciones que puedan estar asentadas sobre los mismos y se entiende que tienen una vida útil indefinida y por lo tanto, no son objetos de depreciación.

La Sociedad y sus Subsidiarias evalúan, al menos anualmente, la existencia de un posible deterioro de valor de los activos de propiedades, plantas y equipos. Cualquier reverso de la pérdida de valor por deterioro, se registra en resultado, excepto aquellos activos que se efectuó una revaluación previa cuyo reverso se registra en patrimonio.

3.9 COSTOS DE FINANCIAMIENTO

En los activos fijos de la Sociedad y Subsidiarias, se incluye el costo de financiamiento incurrido para la construcción y/o adquisición de bienes de uso. Dicho costo se activa hasta que los bienes queden en condiciones de ser utilizables, de acuerdo a la norma internacional de contabilidad N°23. El concepto financiamiento activado, corresponde a la tasa de interés de los créditos asociados.

3.10 ACTIVOS INTANGIBLES DISTINTOS DE LA PLUSVALÍA

Los activos intangibles distintos de la plusvalía, adquiridos separadamente son medidos al costo en el reconocimiento inicial. El costo de los activos intangibles adquiridos en combinaciones de negocios es su valor justo a la fecha de adquisición. Después de su reconocimiento inicial, los activos intangibles son registrados al costo menos cualquier amortización acumulada y cualquier pérdida por deterioro acumulada.

Las vidas útiles de los activos intangibles son señaladas como finitas e indefinidas. En el caso de los activos intangibles con vida útil indefinida se realiza la prueba de deterioro de valor, ya sea individualmente o a nivel de unidad generadora de efectivo ("UGE").

Los activos intangibles con vidas finitas son amortizados durante la vida útil económica y su deterioro es evaluado cada vez que existen indicadores que el activo intangible puede estar deteriorado. El período de amortización y el método de amortización de un activo intangible con vida útil finita son revisados por lo menos al cierre de cada ejercicio financiero. Los cambios esperados en la vida útil o el patrón esperado de consumo de beneficios económicos futuros incluidos en el activo son contabilizados por medio de cambio en el período o método de amortización, como corresponda, y tratados como cambios en estimaciones contables.

El gasto por amortización de activos intangibles con vidas finitas es reconocido en el estado de resultados en la categoría de gastos, siendo consistente con la función del activo intangible.

Los principales activos intangibles de la Sociedad son:

(A) COSTOS DE INVESTIGACIÓN Y DESARROLLO.

Los costos de investigación son cargados a gastos a medida que son incurridos. Un activo intangible que surge de gastos de desarrollo de un proyecto individual es reconocido solamente cuando Agrocomercial AS Ltda. y Subsidiarias puede demostrar la factibilidad técnica de completar el activo intangible para que esté disponible para su uso o para la venta, su intención de completarlo y su habilidad de usar o vender el activo, como el activo generará futuros beneficios económicos, la disponibilidad de recursos para completar el activo y la habilidad de medir el gasto durante el desarrollo confiablemente.

(B) OTROS ACTIVOS INTANGIBLES.

Estos activos intangibles corresponden fundamentalmente a aplicaciones informáticas y derechos de agua. Su reconocimiento contable se realiza inicialmente por su costo de adquisición y, posteriormente, se valoran a su costo neto de su correspondiente amortización acumulada y de las pérdidas por deterioro que, en su caso, hayan experimentado.

(C) DERECHOS DE AGUA

Su reconocimiento contable se realiza inicialmente por su costo de adquisición y no son amortizables.

3.11 DETERIORO DE ACTIVOS NO FINANCIEROS

A cada fecha de reporte, la Sociedad y sus Subsidiarias evalúan si existen indicadores que un activo podría estar deteriorado. Si tales indicadores existen, o cuando existe un requerimiento anual de pruebas de deterioro de un activo, se realiza una estimación del monto recuperable del activo, que es el mayor entre el valor justo de un activo o unidad generadora de efectivo menos los costos de venta y su valor en uso y es determinado para un activo individual a menos que el activo no genere entradas de efectivo que sean claramente independientes de los de otros activos o grupos de activos. Cuando el valor libro de un activo excede su monto recuperable, el activo es considerado deteriorado y es disminuido a su monto recuperable.

Al evaluar el valor en uso, los futuros flujos de efectivo estimados son descontados a su valor presente, usando una tasa de descuento antes de impuesto que refleja las evaluaciones actuales de mercado, del valor del dinero en el tiempo y los riesgos específicos del activo. Para determinar el valor justo menos costos de venta, se usa un modelo de valuación apropiado.

Las pérdidas por deterioro de operaciones continuas son reconocidas en el estado de resultados en las categorías de gastos consistentes con la función del activo deteriorado, excepto por propiedades anteriormente reevaluadas donde la reevaluación fue llevada al patrimonio. En este caso el deterioro también es reconocido en patrimonio hasta el monto de cualquier reevaluación anterior.

Para los activos se realiza una evaluación a cada fecha de reporte respecto de si existen indicadores que la pérdida por deterioro reconocida anteriormente podría ya no existir o podría haber disminuido. Si existe tal indicador, la Sociedad y sus Subsidiarias estiman el monto recuperable. Una pérdida por deterioro anteriormente reconocida es reversada solamente si ha habido un cambio en las estimaciones usadas para determinar el monto recuperable del activo, desde que se reconoció la última pérdida por deterioro. Si ese es el caso, el valor libro del activo es aumentado a su monto recuperable. Ese monto aumentado no puede exceder el valor libro que habría sido determinado, neto de depreciación, si no se hubiese reconocido una pérdida por deterioro del activo en años anteriores. Tal reverso es reconocido en el estado de resultados a menos que un activo sea registrado al monto reevaluado, caso en el cual el reverso es tratado como un aumento de reevaluación.

Los siguientes criterios también son aplicados en la evaluación de deterioro de activos específicos:

- a) Menor valor de inversión (plusvalía)** - El menor valor de inversión o plusvalía es revisado anualmente, para determinar si existe o no deterioro o más frecuentemente si eventos o cambios en circunstancias, indican que el valor libro puede estar deteriorado.

El deterioro para menor valor es determinado por medio de, evaluar el monto recuperable de la unidad (o grupo) generadora (es) de efectivo al cual está relacionado el menor valor. Cuando el monto recuperable de la unidad generadora de efectivo (o grupo de unidades generadoras de efectivo) es menor al valor libro de la unidad generadora de efectivo (grupo de unidades generadoras de efectivo) a las cuales se ha asignado menor valor de inversión, se reconoce una pérdida por deterioro. Las pérdidas por deterioro relacionadas con menor valor no pueden ser reversadas en periodos futuros. La Sociedad y sus Subsidiarias realizan su prueba anual de deterioro al 31 de diciembre de cada año.

- b) Activos intangibles de vida útil indefinida** - El deterioro de activos intangibles con vidas útiles indefinidas es probado anualmente al 31 de diciembre, o individualmente, o a nivel de unidad generadora de efectivo, como corresponda.
- c) Inversiones en asociadas** - Luego de la aplicación del valor patrimonial, la Sociedad determina si es necesario reconocer una pérdida por deterioro adicional de la inversión en sus asociadas. La Sociedad y sus Subsidiarias determinan a cada fecha del balance general, si existe evidencia objetiva que la inversión en la asociada está deteriorada. Si ese es el caso el Grupo calcula el monto de deterioro, como la diferencia entre el valor justo de la asociada y el costo de adquisición y reconoce el monto en el estado de resultados.

3.12 ACTIVOS FINANCIEROS

Los activos financieros dentro del alcance de NIC 39 son clasificados como activos financieros a valor justo a través de resultados, créditos y cuentas por cobrar, inversiones mantenidas hasta su vencimiento y activos financieros disponibles para la venta, según corresponda. Cuando los instrumentos financieros son reconocidos inicialmente, son medidos a su valor justo más (en el caso de inversiones no a valor justo a través de resultados) costos de transacción directamente atribuibles.

La Sociedad considera si un contrato contiene un derivado implícito cuando la entidad primero se convierte en una parte de tal. Los derivados implícitos son separados del contrato principal que no es medido a valor justo a través de resultado, cuando el análisis muestra que las características económicas y los riesgos de los derivados implícitos, no están estrechamente relacionados con el contrato principal.

Método de tasa de interés efectiva - El método de tasa de interés efectiva, corresponde al método de cálculo del costo amortizado de un activo financiero y de la asignación de los ingresos por intereses, durante todo el período correspondiente. La tasa de interés efectiva corresponde a la tasa que descuenta exactamente los flujos futuros de efectivo estimados por cobrar (incluyendo todos los cargos sobre puntos pagados o recibidos que forman parte integral de la tasa de interés efectiva, los costos de transacción y otros premios o descuentos), durante la vida esperada del activo financiero. Todos los pasivos bancarios y obligaciones financieras de Agrocomercial AS Ltda. y subsidiarias de largo plazo, se encuentran registrados bajo este método.

La Sociedad y sus Subsidiarias determinan la clasificación de sus activos financieros luego del reconocimiento inicial y, cuando es permitido y apropiado, reevalúan esta designación a fines de cada ejercicio financiero. Todas las compras y ventas regulares de activos financieros son reconocidas en la fecha de venta, que es la fecha en la cual se compromete a comprar el activo. Las compras y ventas de manera regular son compras o ventas de activos financieros, que requieren la entrega de activos dentro del período generalmente establecido por regulación o convención del mercado. Las clasificaciones de las inversiones que se usan son las siguientes:

- > **Activos financieros a valor justo a través de resultado** - Los activos a valor justo a través de resultados incluyen activos financieros mantenidos para la venta y activos financieros designados en el reconocimiento inicial como a valor justo a través de resultados.

Los activos financieros son clasificados como mantenidos para la venta si son adquiridos con el propósito de venderlos en el corto plazo.

Los derivados, incluyendo derivados implícitos separados, también son clasificados como mantenidos para comercialización a menos que sean designados como instrumentos de cobertura efectivos, o como contratos de garantía financiera. Las utilidades o pérdidas por instrumentos mantenidos para su venta son reconocidas en resultados.

Cuando un contrato contiene uno o más derivados implícitos, el contrato híbrido completo puede ser designado como un activo financiero a valor justo a través de resultado, excepto cuando el derivado implícito no modifica significativamente los flujos de efectivo, o es claro que la separación del derivado implícito está prohibida.

- > **Inversiones mantenidas hasta su vencimiento** - Las inversiones mantenidas hasta su vencimiento son activos financieros no derivados que tienen pagos fijos o determinables, tienen vencimientos fijos, y que la Sociedad tiene la intención positiva y habilidad de mantenerlos hasta su vencimiento. Luego de la medición inicial, las inversiones financieras mantenidas hasta su vencimiento son posteriormente medidas al costo amortizado. Este costo es calculado como el monto inicialmente reconocido menos prepagos de capital, más o menos la amortización acumulada usando el método de la tasa de interés efectiva de cualquier diferencia entre el monto inicialmente reconocido y el monto al vencimiento, menos cualquier provisión por deterioro. Este cálculo incluye todas las comisiones y "puntos" pagados o recibidos entre las partes

en el contrato, que son una parte integral de la tasa efectiva de interés, costos de transacción y todas las primas y descuentos. Las utilidades o pérdidas son reconocidas en el estado de resultados, cuando las inversiones son dadas de baja o están deterioradas, así como también a través del proceso amortización.

- > **Inversiones financieras disponibles para la venta** - Los activos financieros disponibles para la venta, son los activos financieros no derivados designados como disponibles para la venta o no están clasificados en ninguna de las tres categorías anteriores. Estas inversiones se registran a su valor razonable cuando es posible determinarlo en forma fiable. Luego de la medición inicial, los activos financieros disponibles para la venta son medidos a valor justo con las utilidades o pérdidas no realizadas reconocidas directamente en patrimonio, en la reserva de utilidades no realizadas. Cuando la inversión es enajenada, las utilidades o pérdidas acumuladas previamente reconocidas en patrimonio, son reconocidas en el estado de resultados. Los intereses ganados o pagados sobre la inversión son reportados como ingresos o gastos por intereses usando la tasa efectiva de interés. Los dividendos ganados son reconocidos en el estado de resultados como "Dividendos recibidos", cuando el derecho de pago ha sido establecido.
- a) **Deterioro de activos financieros** - Los activos financieros, distintos de aquellos valorizados a valor razonable a través de resultados, son evaluados a la fecha de cada estado de situación para establecer la presencia de indicadores de deterioro. Los activos financieros se encuentran deteriorados cuando existe evidencia objetiva de que, como resultado de uno o más eventos ocurridos después del reconocimiento inicial, los flujos futuros de caja estimados de la inversión han sido impactados.

En el caso de los activos financieros valorizados al costo amortizado, la pérdida por deterioro corresponde a la diferencia entre el valor libro del activo y el valor presente de los flujos futuros de caja estimados, descontados a la tasa de interés efectiva original del activo financiero.

Considerando que al 31 de diciembre de 2019 y 2018, la totalidad de las inversiones financieras de la Sociedad han sido realizadas en instituciones de la más alta calidad crediticia y que tienen vencimiento en el corto plazo (menor a 90 días), las pruebas de deterioro realizadas indican que no existe deterioro observable.

Instrumentos financieros derivados y de cobertura - La Sociedad y sus Subsidiarias usan instrumentos financieros derivados tales como contratos forward de moneda, cross currency swaps (CCS) y interest rate swap (IRS) de tasa de interés para cubrir sus riesgos asociados con fluctuaciones en las tasas de interés y de tipo de cambio. Tales instrumentos financieros derivados son inicialmente reconocidos a valor justo, en la fecha en la cual el contrato derivado es suscrito y son posteriormente remediados a valor justo. Los derivados son registrados como activos (otros activos financieros) cuando el valor justo es positivo y como pasivos (otros pasivos financieros) cuando el valor justo es negativo.

3.13 INVENTARIOS

Las materias primas, productos en proceso, productos terminados y repuestos están valorizados al menor valor entre el costo o el valor neto de realización. El valor neto de realización representa el valor estimado de venta del inventario, menos todos los costos de producción faltantes y los costos necesarios para realizar la venta.

Las existencias se valorizan según los siguientes métodos:

- a) Productos terminados y productos en proceso corresponde al producto de faenación, el cual corresponde a carne de ave, cerdo, pavo en sus distintos cortes y envases y la línea de cecinas, los que están valorizados al costo promedio mensual de producción. El costo promedio de los productos terminados incluye el valor de las materias primas, mano de obra y gastos indirectos de fabricación.
- b) Materias primas, materiales y repuestos son valorizados al costo promedio de adquisición.
- c) Existencias en tránsito están valorizadas al costo de adquisición.

Aquellos inventarios de materias primas, materiales y repuestos cuya utilización en el proceso productivo se estima se realizará en un plazo superior a un año, son presentados como activos corrientes.

3.14 ACTIVOS BIOLÓGICOS

De acuerdo a las características de la actividad que desarrolla la Sociedad y sus Subsidiarias: la crianza, incubación, engorda y reproducción de aves (pollo y pavos), cerdos, plantaciones y bosques en formación son clasificada como Activos Biológicos. Los activos biológicos destinados a la comercialización son clasificados como activos biológicos corriente y aquellos destinados a generar nuevos activos biológicos han sido clasificados como no corriente.

AVES (POLLO)

La valorización del pollo, activo biológico corriente, se hace bajo el método de costeo por absorción total de producción. Lo anterior debido al corto plazo del proceso productivo (43 días).

El activo biológico no corriente, se valoriza bajo el método de costo de producción menos amortización acumulada.

AVES (PAVO)

La valorización del pavo, activo biológico corriente, se hace bajo el método de costeo por absorción total de producción, lo anterior debido a que dicho costo se aproxima a su valor razonable.

El activo biológico no corriente, se valoriza bajo el método de costo de producción menos amortización acumulada.

CERDOS

En términos de valoración de estos activos, como norma general estos deben ser reconocidos inicial y posteriormente a su valor razonable menos los costos estimados en el punto de venta. No obstante, lo anterior, el Grupo ha definido que para estos activos, fundamentalmente en las distintas etapas de crecimiento, lo anterior debido a que dicho costo se aproxima a su valor razonable.

El activo biológico no corriente, se valoriza bajo el método de costo de producción menos amortización acumulada.

3.15 PASIVOS FINANCIEROS

- 1. Clasificación como deuda o patrimonio** - Los instrumentos de deuda y patrimonio se clasifican ya sea como pasivos financieros o como patrimonio, de acuerdo con la sustancia del acuerdo contractual.
- 2. Instrumentos de patrimonio** - Un instrumento de patrimonio es cualquier contrato que ponga de manifiesto una participación residual en los activos de una entidad una vez deducidos todos sus pasivos. Los instrumentos de patrimonio emitidos por Agrocomercial AS Ltda. se registran al monto de la contraprestación recibida, netos de los costos directos de la emisión. La Sociedad actualmente sólo tiene emitidos acciones de serie única.
- 3. Pasivos financieros** - Los pasivos financieros se clasifican ya sea como pasivo financiero a "valor razonable a través de resultados", o como "otros pasivos financieros".

Pasivos financieros a valor razonable a través de resultados - Los pasivos financieros son clasificados a valor razonable a través de resultados cuando éstos, sean mantenidos para negociación o sean designados a valor razonable a través de resultados.

Otros pasivos financieros - Otros pasivos financieros, incluyendo los préstamos, se valorizan inicialmente por el monto de efectivo recibido, netos de los costos de transacción. Los otros pasivos financieros son posteriormente valorizados al costo amortizado utilizando el método de tasa de interés efectiva, reconociendo los gastos por intereses sobre la base de la tasa efectiva.

El método de la tasa de interés efectiva corresponde al método de cálculo del costo amortizado de un pasivo financiero y de la asignación de los gastos por intereses durante todo el período correspondiente. La tasa de interés efectiva corresponde a la tasa que descuenta exactamente los flujos futuros de efectivo estimados por pagar, durante la vida esperada del pasivo financiero, o cuando sea apropiado un período menor, cuando el pasivo asociado tenga una opción de prepago que se estime será ejercida.

3.16 INSTRUMENTOS FINANCIEROS DERIVADOS

La Sociedad y sus subsidiarias usan instrumentos financieros derivados, tales como contratos forward de moneda, cross currency swaps e interest rate swap de tasa de interés, para cubrir sus riesgos asociados al tipo de cambio y tasas de interés respectivamente.

Los cambios en el valor razonable de estos derivados se registran directamente en resultados, salvo en el caso que hayan sido designados como instrumentos de cobertura y se cumplan las condiciones establecidas por las NIIF, para aplicar contabilidad de cobertura:

Cobertura del valor razonable: La ganancia o pérdida que resulte de la valorización del instrumento de cobertura, debe ser reconocida inmediatamente en cuentas de resultados, al igual que el cambio en el valor justo de la partida cubierta atribuible al riesgo cubierto, neteando los efectos en el mismo rubro del estado de resultados.

Coberturas de flujos de efectivo: Los cambios en el valor razonable del derivado, se registran en la parte que dichas coberturas son efectivas, en una reserva del patrimonio neto denominada "cobertura de flujo de caja". La pérdida o ganancia acumulada en dicho rubro se traspaasa al estado de resultados, en la medida que la partida cubierta tiene impacto en el estado de resultados por el riesgo cubierto, neteando dicho efecto en el mismo rubro del estado de resultados.

Los resultados correspondientes a la parte ineficaz de las coberturas se registran directamente en el estado de resultados.

Una cobertura se considera altamente efectiva, cuando los cambios en el valor razonable en los flujos de caja subyacentes atribuibles al riesgo cubierto, se compensan con los cambios en el valor razonable o en los flujos de efectivo del instrumento de cobertura, con una efectividad que se encuentra en el rango de 80% - 125%.

La Sociedad evalúa la existencia de derivados implícitos en contratos de instrumentos financieros, para determinar si sus características y riesgos están estrechamente relacionados con el contrato principal, siempre que el conjunto no esté contabilizado a valor razonable. En caso de no estar estrechamente relacionados, son registrados separadamente contabilizando las variaciones de valor en resultados. A la fecha, Agrocomercial AS Ltda., ha estimado que no existen derivados implícitos en sus contratos.

VALOR RAZONABLE Y CLASIFICACIÓN DE LOS INSTRUMENTOS FINANCIEROS

El valor razonable de los diferentes instrumentos financieros derivados se calcula mediante los siguientes procedimientos:

- > Para los derivados cotizados en un mercado organizado, por su cotización al cierre del ejercicio.
- > En el caso de los derivados no negociables en mercados organizados, el Grupo utiliza para su valoración el descuento de los flujos de caja esperados y modelos de valoración de opciones generalmente aceptados, basándose en las condiciones del mercado, tanto de contado como de futuros a la fecha de cierre del ejercicio.

En consideración a los procedimientos antes descritos, el Grupo clasifica los instrumentos financieros en las siguientes jerarquías:

Nivel 1: Precio cotizado (no ajustado) en un mercado activo para activos y pasivos idénticos;

Nivel 2: Inputs diferentes a los precios cotizados que se incluyen en el nivel 1 y que son observables para activos o pasivos, ya sea directamente (es decir, como precio) o indirectamente (es decir, derivado de un precio); y

Nivel 3: Inputs para activos o pasivos que no están basados en información observable de mercado (inputs).

3.17 ARRENDAMIENTOS.

Para evaluar los efectos por la entrada en vigencia de la NIIF 16 “Arrendamientos” a contar del 1 de enero de 2019, la Sociedad en su calidad de arrendatario identifica activos por derecho de uso asociados a contratos de arrendamiento las cuales se encuentran clasificadas en el estado financiero como Propiedades, plantas y equipos. Al comenzar el arrendamiento, la Sociedad reconoce un activo por derecho de uso y un pasivo por arrendamiento. Los activos y pasivos derivados de un contrato de arrendamiento se miden inicialmente a valor presente.

Al inicio de un contrato, la Compañía evalúa si este es, o contiene, un arrendamiento, es decir si el contrato da derecho a controlar el uso de un activo identificado por un periodo de tiempo a cambio de una contraprestación. Para evaluar si un contrato posee el derecho de controlar el uso de un activo identificado, se evalúa si:

1. El contrato implica el uso de un activo identificado, esto puede especificarse explícita o implícitamente. Si el proveedor tiene un derecho de sustitución sustancial, entonces el activo no se identifica;
2. La Compañía tiene el derecho de obtener sustancialmente todos los beneficios económicos del uso del activo durante el periodo; y
3. La Compañía tiene derecho a dirigir el uso del activo, es decir que tiene el derecho a decidir cómo y para qué propósito se utiliza.

Cada pago de arrendamiento se asigna entre el pasivo y el costo financiero. El costo financiero se reconoce en resultados durante el período de arrendamiento, con el fin de producir una tasa de interés periódica constante sobre el saldo restante del pasivo para cada período.

En este sentido, la compañía a optado por no reconocer los activos por derecho de uso y los pasivos de arrendamiento para aquellos contratos cuyo plazo es de doce meses o inferior y para aquellos contratos cuyos activos sean de una menor cuantía que permite la norma, este reconocimiento se efectuó a partir del 01/01/2019, aplicando la norma en su fecha de aplicación obligatoria. Las tasas de descuento utilizadas para calcular las respectivas tablas de amortización asociadas a la obligación por arrendamiento fueron determinadas por la Administración de la Compañía.

La sociedad no mantenía arrendamientos financieros al 31 de diciembre de 2018, solo mantenía arrendamientos que se consideraban operativos, los cuales se contabilizaban linealmente en función de la duración del contrato de arrendamiento para la parte renta fija. Las rentas de carácter contingente se reconocían como gasto del ejercicio en el que su pago resulta probable igual que los incrementos de renta fija indexados a la variación de precios al consumo.

3.18 ESTADO DE FLUJO DE EFECTIVO

El estado de flujos de efectivo recoge los movimientos de caja realizados durante el periodo, determinados por el método directo. En estos estados de flujos de efectivo se utilizan las siguientes expresiones en el sentido que figura a continuación:

- > Flujos de efectivo: entradas y salidas de efectivo o de otros medios equivalentes, entendiendo por estos las inversiones a plazo inferior a tres meses de gran liquidez y bajo riesgo de alteraciones en su valor.

- > Actividades de operación: son las actividades que constituyen la principal fuente de ingresos ordinarios del grupo, así como otras actividades que no puedan ser calificadas como de inversión o financiamiento.
- > Actividades de inversión: las de adquisición, enajenación o disposición por otros medios de activos no corrientes y otras inversiones no incluidas en el efectivo y sus equivalentes.
- > Actividades de financiamiento: actividades que producen cambios en el tamaño y composición del patrimonio total y de los pasivos de carácter financiero.

3.19 PROVISIONES

Las obligaciones existentes a la fecha del balance, surgidas como consecuencia de sucesos pasados de los que pueden derivarse perjuicios patrimoniales para la Sociedad, cuyo importe y momento de cancelación son indeterminados, se registran como provisiones por el valor actual del importe más probable que se estima que la Sociedad tendrá que desembolsar, para cancelar la obligación.

Las provisiones son reestimadas periódicamente y se cuantifican teniendo en consideración la mejor información disponible, a la fecha de cada cierre contable.

3.20 INGRESOS DE EXPLOTACIÓN (RECONOCIMIENTO DE INGRESOS)

Los ingresos por ventas de bienes son reconocidos por Agrocomercial AS Ltda., y Subsidiarias cuando los riesgos y beneficios significativos de la propiedad de los productos son transferidos al comprador, usualmente cuando la propiedad y el riesgo de seguro son traspasados al cliente y los bienes son entregados en una ubicación acordada contractualmente.

Los ingresos por intereses son reconocidos a medida que los intereses son devengados en función del principal que está pendiente de pago y de la tasa de interés aplicable.

Los dividendos son reconocidos cuando el derecho de la Sociedad y sus Subsidiarias de recibir el pago queda establecido.

3.21 IMPUESTO A LA RENTA Y DIFERIDOS

La provisión de impuesto a la renta se determina sobre la base de la renta líquida imponible de primera categoría calculada de acuerdo a las normas tributarias vigentes. Sus subsidiarias en el extranjero lo hacen según las normas de los respectivos países.

Los impuestos diferidos se calculan de acuerdo con el método del pasivo, sobre las diferencias temporarias que surgen entre las bases fiscales de los activos y pasivos y sus importes en libros. Sin embargo, si los impuestos diferidos surgen del reconocimiento inicial de un pasivo o un activo en una transacción distinta de una combinación de negocios que en el momento de la transacción no afecta ni al resultado contable ni a la ganancia o pérdida fiscal, no se contabiliza. El impuesto diferido se determina usando las tasas de impuesto (y leyes) aprobadas o a punto de aprobarse en la fecha de cierre del estado de situación financiera consolidado y que se espera aplicar cuando el correspondiente activo por impuesto diferido se realice o el pasivo por impuesto diferido se liquide.

La Sociedad no registra impuestos diferidos sobre las diferencias temporarias que surgen en inversiones en filiales, asociadas e inversiones en acuerdos de control conjunto, siempre y cuando la oportunidad en que se revertirán las diferencias temporales es controlada por la sociedad y la diferencia temporal no se revertirá en un momento previsible en el futuro.

3.22 INFORMACIÓN POR SEGMENTOS

La Sociedad y sus Subsidiarias presentan la información por segmentos en función de la información financiera puesta a disposición de los tomadores de decisiones claves, en relación a materias tales como medición de rentabilidad y asignación de inversiones, de acuerdo a lo indicado en NIIF 8 “Información financiera por segmentos”.

3.23 MEDIO AMBIENTE

Los desembolsos asociados al medio ambiente se imputan a resultados cuando se incurren en ellos, excepto aquellos relacionados con un proyecto de inversión y asociados a la producción, los cuales son capitalizados de acuerdo a las NIIF.

3.24 ACTIVOS NO CORRIENTES MANTENIDOS PARA LA VENTA Y OPERACIONES DISCONTINUADAS

Son clasificados como activos disponibles para la venta y operaciones discontinuadas, los activos o grupos de activos no corrientes, cuyo valor libros se recuperará a través de una operación de venta y no a través de su uso continuado. Esta condición se considera cumplida únicamente cuando la venta es altamente probable y el activo está disponible para la venta inmediata en su estado actual. Estos activos son valorizados al menor valor entre su valor libro y el valor razonable menos los costos de venta, considerando además el cese de la depreciación de dichos activos.

De acuerdo a los análisis efectuados por la Sociedad en base a los criterios descritos en párrafo 32 de NIIF 5, no existen operaciones que califiquen como Operaciones discontinuadas.

3.25 NUEVAS NIIF E INTERPRETACIONES DEL COMITÉ DE INTERPRETACIONES NIIF (CINIIF)

NUEVOS PRONUNCIAMIENTOS CONTABLES:

A) NORMAS, INTERPRETACIONES Y ENMIENDAS OBLIGATORIAS POR PRIMERA VEZ PARA LOS EJERCICIOS FINANCIEROS INICIADOS EL 1 DE ENERO DE 2019.

Normas e interpretaciones

NIIF 16 “Arrendamientos” – Publicada en enero de 2016 establece el principio para el reconocimiento, medición, presentación y revelación de arrendamientos. NIIF 16 sustituye a la NIC 17 actual e introduce un único modelo de contabilidad para el arrendatario y requiere que un arrendatario reconozca los activos y pasivos de todos los contratos de arrendamiento con un plazo de más de 12 meses, a menos que el activo subyacente sea de bajo valor. NIIF 16 es efectiva para períodos anuales que comienzan en o después del 1 de enero 2019 y su aplicación anticipada está permitida para las entidades que aplican la NIIF 15 antes de la fecha de la aplicación inicial de la NIIF 16.

CINIIF 23 “Posiciones tributarias inciertas”. Publicada en junio de 2017. Esta interpretación aclara cómo se aplican los requisitos de reconocimiento y medición de la NIC 12 cuando hay incertidumbre sobre los tratamientos fiscales.

Enmiendas y mejoras

Enmienda a NIIF 9 “Instrumentos Financieros”. Publicada en octubre de 2017. La modificación permite que más activos se midan al costo amortizado que en la versión anterior de la NIIF 9, en particular algunos activos financieros prepagados con una compensación negativa. Los activos calificados, que incluyen son algunos préstamos y valores de deuda, los que de otro modo se habrían medido a valor razonable con cambios en resultados (FVTPL). Para que califiquen al costo amortizado, la compensación negativa debe ser una “compensación razonable por la terminación anticipada del contrato”.

Enmienda a NIC 28 “Inversiones en asociadas y negocios conjuntos”. Publicada en octubre de 2017. Esta modificación aclara que las empresas que contabilizan participaciones a largo plazo en una asociada o negocio conjunto - en el que no se aplica el método de la participación- deben contabilizarse utilizando la NIIF 9. El Consejo del IASB ha publicado un ejemplo que ilustra cómo las empresas aplican los requisitos de la NIIF 9 y la NIC 28 a los intereses de largo plazo en una asociada o una empresa conjunta.

Enmienda a NIIF 3 “Combinaciones de negocios” Publicada en diciembre de 2017. La enmienda aclaró que obtener el control de una empresa que es una operación conjunta, se trata de una combinación de negocios que se logra por etapas. La adquirente debe volver a medir su participación mantenida previamente en la operación conjunta al valor razonable en la fecha de adquisición.

Enmienda a NIIF 11 “Acuerdos Conjuntos” Publicada en diciembre de 2017. La enmienda aclaró, que la parte que obtiene el control conjunto de una empresa que es una operación conjunta no debe volver a medir su participación previamente mantenida en la operación conjunta.

Enmienda a NIC 12 “Impuestos a las Ganancias” Publicada en diciembre de 2017. La modificación aclaró que las consecuencias del impuesto a la renta de los dividendos sobre instrumentos financieros clasificados como patrimonio deben reconocerse de acuerdo donde se reconocieron las transacciones o eventos pasados que generaron beneficios distribuibles.

Enmienda a NIC 23 “Costos por Préstamos” Publicada en diciembre de 2017. La enmienda aclaró que, si un préstamo específico permanece pendiente después de que el activo calificado esté listo para su uso previsto o venta, se convierte en parte de los préstamos generales.

Enmienda a NIC 19 “Beneficios a los empleados” Publicado en febrero de 2018. La enmienda requiere que las entidades, utilicen suposiciones actualizadas para determinar el costo del servicio actual y el interés neto por el resto del período después de una modificación, reducción o liquidación del plan; y reconocer en ganancias o pérdidas como parte del costo del servicio pasado, o una ganancia o pérdida en la liquidación, cualquier reducción en un excedente, incluso si ese excedente no fue previamente reconocido debido a que no superaba el límite superior del activo.

La adopción de las normas, enmiendas e interpretaciones antes descritas, no tienen un impacto significativo en los estados financieros consolidados de la Sociedad.

Normas, interpretaciones y enmiendas emitidas, cuya aplicación aún no es obligatoria, para las cuales no se ha efectuado adopción anticipada.

Normas e interpretaciones	a partir de
NIIF 17 “Contratos de Seguros”. Publicada en mayo de 2017, reemplaza a la actual NIIF 4. La NIIF 17 cambiará principalmente la contabilidad para todas las entidades que emitan contratos de seguros y contratos de inversión con características de participación discrecional. La norma se aplica a los períodos anuales que comiencen a partir del 1 de enero de 2021, permitiéndose la aplicación anticipada siempre y cuando se aplique la NIIF 15, “Ingresos de los contratos con clientes” y NIIF 9, “Instrumentos financieros”.	01.01.2021
Enmiendas a la NIC 1 “Presentación de estados financieros” y NIC 8 “Políticas contables, cambios en las estimaciones y errores contables” Publicada en octubre de 2018. Usa una definición consistente de materialidad en todas las NIIF y el Marco Conceptual para la Información Financiera; aclara la explicación de la definición de material; e incorporar algunas de las guías en la NIC 1 sobre información inmaterial.	01.01.2020
Enmienda a la NIIF 3 “Definición de un negocio” Publicada en octubre de 2018. Revisa la definición de un negocio. De acuerdo a la retroalimentación recibida por el IASB, la aplicación de la actual guía se piensa frecuentemente que es demasiado compleja, y resulta en demasiadas transacciones que califican como combinaciones de negocios.	01.01.2020
Enmienda a NIIF 9, NIC 39 y NIIF 7 “Reforma de la tasa de interés de referencia” Publicado en septiembre 2019. Estas enmiendas brindan ciertas simplificaciones en relación con la reforma a las tasas de interés de referencia. Las simplificaciones se relacionan con la contabilidad de cobertura y tienen efecto en la reforma IBOR la cual generalmente no debería hacer que la contabilidad de coberturas finalice. Sin embargo, cualquier ineficacia de cobertura debe continuar registrándose en resultados.	01.01.2020
Enmienda a NIIF 10 “Estados Financieros Consolidados” y NIC 28 “Inversiones en asociadas y negocios conjuntos”. Publicada en septiembre 2014. Esta modificación aborda una inconsistencia entre los requerimientos de la NIIF 10 y los de la NIC 28 en el tratamiento de la venta o la aportación de bienes entre un inversor y su asociada o negocio conjunto. La principal consecuencia de las enmiendas es que se reconoce una ganancia o pérdida completa cuando la transacción involucra un negocio (se encuentre en una filial o no) y una ganancia o pérdida parcial cuando la transacción involucra activos que no constituyen un negocio, incluso si estos activos están en una subsidiaria.	Indeterminado

La administración de la Sociedad estima que la adopción de las normas, interpretaciones y enmiendas antes descritas, no tendrá un impacto significativo en los estados financieros consolidados de la Sociedad en el período de su primera aplicación.

4. SALDOS Y TRANSACCIONES CON ENTIDADES RELACIONADAS

Las transacciones entre la Sociedad y sus Subsidiarias corresponden a operaciones habituales en cuanto a su objeto y condiciones. Las transacciones en el grupo han sido eliminadas en el proceso de consolidación y no se desglosan en esta nota.

Los montos indicados como transacciones en cuadro adjunto corresponden a operaciones comerciales con empresas relacionadas, las que son efectuadas bajo condiciones de mercado, en cuanto a precio y condiciones de pago. No existen estimaciones de incobrables que rebajen saldos por cobrar y tampoco existen garantías relacionadas con las mismas.

Condiciones de los saldos y transacciones con empresas relacionadas:

Corresponden a operaciones del giro social de las sociedades que no están amparadas por un contrato de cuenta corriente mercantil, que no generan intereses y cuya condición de pago es, habitualmente, a 30 días.

En el cuadro de transacciones se han incluido las principales transacciones con entidades relacionadas:

El detalle de las cuentas por cobrar y pagar a entidades relacionadas al 31 de diciembre de 2019 y 2018 es el siguiente:

Cuentas por cobrar corrientes.

País de Origen	Relación	RUT	Sociedad	Moneda Transacción	Tipo de Operación	Total corriente	
						31.12.2019 M\$	31.12.2018 M\$
Chile	Matriz	76.129.263-3	Agrosuper S.A.	CLP	Comercial	140.103.854	13.224.344
Chile	Accionista común	79.872.420-7	Exportadora Los Fiordos Ltda	USD	Comercial	198.497.298	55.270.783
Chile	Accionista común	76.129.582-9	Pesquera Los Fiordos Ltda	CLP	Comercial	1.972	16.373
Chile	Accionista común	76.126.154-1	Agrosuper SpA	CLP	Financiera	31.339	31.339
Chile	Matri Común	86.247.400-7	Empresas AquaChile S.A.	CLP	Comercial	968.701	-
Extranjera	Parte relacionada	Extranjera	AquaChile Inc.	USD	Comercial	53.081	-
Totales						339.656.245	68.542.839

a) Cuentas por cobrar no corrientes.

País de Origen	Relación	RUT	Sociedad	Moneda Transacción	Tipo de Operación	Total No corriente	
						31.12.2019 M\$	31.12.2018 M\$
Chile	Accionista común	79.872.420-7	Exportadora Los Fiordos Ltda	USD	Financiera	26.957.040	25.638.078
Chile	Matriz	76.129.263-3	Agrosuper S.A.	CLP	Financiera	5.631.014	5.361.219
Chile	Accionista común	76.126.154-1	Agrosuper SpA	CLP	Financiera	49.885	47.496
Totales						32.637.939	31.046.793

b) Cuentas por pagar corrientes

País de Origen	Relación	RUT	Sociedad	Moneda Transacción	Tipo de Operación	Total corriente	
						31.12.2019 M\$	31.12.2018 M\$
Chile	Accionista común	79.872.420-7	Exportadora Los Fiordos Ltda	CLP	Comercial	3.521.187	46.923.632
Chile	Matriz	76.129.263-3	Agrosuper S.A.	CLP	Comercial	57.877.929	23.403.037
Chile	Matri Común	86.247.400-7	Empresas AquaChile S.A.	USD	Comercial	45.307.498	-
Totales						106.706.614	70.326.669

c) Cuentas por pagar no corrientes

País de Origen	Relación	RUT	Sociedad	Moneda Transacción	Tipo de Operación	Total No corriente	
						31.12.2019 M\$	31.12.2018 M\$
Chile	Accionista común	79.872.420-7	Exportadora Los Fiordos Ltda	USD	Financiera	27.252.589	25.505.212
Chile	Accionista común	76.129.582-9	Pesquera Los Fiordos Ltda.	CLP	Financiera	1.894.785	1.976.989
Totales						29.147.374	27.482.201

d) Transacciones más significativas y sus efectos en resultado

RUT	Sociedad	Naturaleza de la relación	Naturaleza de la operación	M\$ 31.12.2019		M\$ 31.12.2018	
				Transacciones	Efecto en resultados Ingreso (Costo)	Transacciones	Efecto en resultados Ingreso (Costo)
76.129.263-3	Agrosuper SA	Matriz	Servicios de administración	50.996.112	(50.996.112)	42.950.727	(42.950.727)
76.129.263-3	Agrosuper SA	Matriz	Servicios informáticos	1.195.956	(1.195.956)	5.273.023	(5.273.023)
76.129.263-3	Agrosuper SA	Matriz	Intereses prestamos por pagar	14.240	(14.240)	19.640	(19.640)
76.129.263-3	Agrosuper SA	Matriz	Intereses prestamos por cobrar	1.042.867	1.042.867	2.656.842	2.656.842
76.129.263-3	Agrosuper SA	Matriz	Diferencia de cambio prestamos por pagar	94.990	(94.990)	44.705	(44.705)
76.129.263-3	Agrosuper SA	Matriz	Diferencia de cambio prestamos por cobrar	238.936	238.936	437.466	437.466
76.129.263-3	Agrosuper SA	Matriz	Diferencia de cambio cuentas por pagar	7.573	7.573	27.138	27.138
76.129.263-3	Agrosuper SA	Matriz	Diferencia de cambio cuentas por cobrar	5.654	5.654	9.324	(9.324)
76.129.263-3	Agrosuper SA	Matriz	Servicios prestados	304.890	304.890	364.130	364.130
76.129.263-3	Agrosuper SA	Matriz	Venta de productos	107.873.651	107.873.651	43.836	43.836
76.129.263-3	Agrosuper SA	Matriz	Compra de Activo Fijo	57.941	(57.941)	199.027	-
76.129.263-3	Agrosuper SA	Matriz	Vta Activo Fijo	27.840	27.840	38.203	38.203
76.129.263-3	Agrosuper SA	Matriz	Compra productos	18.663.902	(18.663.902)	-	-
79.872.420-7	Exportadora Los Fjordos Ltda.	Parte relacionada	Venta de Productos	11.856.870	11.856.870	7.003.281	7.003.281
79.872.420-7	Exportadora Los Fjordos Ltda.	Parte relacionada	Venta de materias primas	267.397	267.397	-	-
79.872.420-7	Exportadora Los Fjordos Ltda.	Parte relacionada	Compra de Productos	59.595.564	(59.595.564)	102.523.809	(102.523.809)
79.872.420-7	Exportadora Los Fjordos Ltda.	Parte relacionada	Intereses prestamos por cobrar	1.003.299	1.003.299	1.430.235	1.430.235
79.872.420-7	Exportadora Los Fjordos Ltda.	Parte relacionada	Intereses prestamos por pagar	3.473.444	(3.473.444)	630.099	(630.099)
79.872.420-7	Exportadora Los Fjordos Ltda.	Parte relacionada	Diferencia de cambio cuentas por pagar	-	-	36.794	(36.794)
79.872.420-7	Exportadora Los Fjordos Ltda.	Parte relacionada	Diferencia de cambio cuentas por cobrar	5.849.553	5.849.553	847.583	847.583
79.872.420-7	Exportadora Los Fjordos Ltda.	Parte relacionada	Diferencia de cambio prestamos por pagar	5.815	(5.815)	3.921.966	(3.921.966)
79.872.420-7	Exportadora Los Fjordos Ltda.	Parte relacionada	Diferencia de cambio prestamos por cobrar	-	-	6.906.183	6.906.183
79.872.420-7	Exportadora Los Fjordos Ltda.	Parte relacionada	Compra de Activo Fijo	-	-	51.390	-
79.872.420-7	Exportadora Los Fjordos Ltda.	Parte relacionada	Utilidad/perdida devengada forward trading	1.664.322	(1.664.322)	1.199.817	(1.199.817)
79.872.420-7	Exportadora Los Fjordos Ltda.	Parte relacionada	Utilidad/pérdida realizada forward trading	894.679	894.679	58.653	58.653
79.872.420-7	Exportadora Los Fjordos Ltda.	Parte relacionada	Fair value IFRS forward	113.008	113.008	186.157	(186.157)
79.872.420-7	Exportadora Los Fjordos Ltda.	Parte relacionada	Servicios prestados	-	-	198.012	198.012
79.872.420-7	Exportadora Los Fjordos Ltda.	Parte relacionada	Comisiones	362.130	362.130	-	-
79.923.160-3	Soc. Comercial Las Coscojas Ltda.	Parte relacionada	Servicios Recibidos	1.750.245	(1.750.245)	2.352.544	(2.352.544)
96.725.160-7	Graneles de Chile Ltda.	Parte relacionada	Ventas de materias primas	7.774.308	7.774.308	4.385.955	4.385.955
96.725.160-7	Graneles de Chile Ltda.	Parte relacionada	Comisiones y Servicios	800.835	(800.835)	1.900.295	(1.900.295)
96.725.160-7	Graneles de Chile Ltda.	Parte relacionada	Compra de Productos	-	-	21.607.997	(21.607.997)
96.725.160-7	Graneles de Chile Ltda.	Parte relacionada	Compra materia prima	11.827.232	(11.827.232)	-	-

RUT	Sociedad	Naturaleza de la relación	Naturaleza de la operación	M\$ 31.12.2019		M\$ 31.12.2018	
				Transacciones	Efecto en resultados Ingreso (Costo)	Transacciones	Efecto en resultados Ingreso (Costo)
96.725.160-7	Graneles de Chile Ltda.	Parte relacionada	Demurrage	709.940	(709.940)	-	-
96.787.400-0	Mercoexpress S.A.	Parte relacionada	Servicios Recibidos	12.403.894	(12.403.894)	11.455.169	(11.455.169)
96.909.330-8	Puerto Panul S.A.	Parte relacionada	Servicios Recibidos	4.434.799	(4.434.799)	4.421.151	(4.421.151)
76.126.154-1	Agrosuper SPA	Accionista comun	Diferencia de cambio prestamos por cobrar	2.953	1.274	1.296	1.296
76.126.154-1	Agrosuper SPA	Accionista comun	Intereses prestamos por cobrar	1.503	1.115	655	655
76.008.900-1	Agroindustrial y Comercial Superfruit Ltda	Parte relacionada	Servicios prestados	108.941	108.941	-	-
Extranjera	AquaChile Inc.	Parte relacionada	Venta de productos	1.559.735	1.559.735	-	-
86.247.400-7	Empresas AquaChile S.A.	Parte relacionada	Compra de producto	80.696.824	(80.696.824)	-	-
86.247.400-7	Empresas AquaChile S.A.	Parte relacionada	Diferencia de cambio cuentas por pagar	(54.410)	(54.410)	-	-
86.247.400-7	Empresas AquaChile S.A.	Parte relacionada	Diferencia de cambio cuentas por cobrar	938	938	-	-
65.038.200-5	Fundacion Agrosuper Ltda.	Parte relacionada	Donaciones Con Fines Educativos	1.583.000	(791.500)	1.150.000	(575.000)
76.129.582-9	Pesquera Los Fiordos Ltda	Parte relacionada	Prestamo por pagar	176.444	-	-	-
76.526.470-7	Viña Ventisquero	Parte relacionada	Arriendos	15.084	15.084	-	-
76.526.470-7	Viña Ventisquero	Parte relacionada	Compra productos	2.974	(2.974)	-	-
76.526.470-7	Viña Ventisquero	Parte relacionada	Dc devengada préstamo ER	31.880	31.880	-	-
76.526.470-7	Viña Ventisquero	Parte relacionada	Dc realizado préstamos ER	80.284	(80.284)	-	-
76.526.470-7	Viña Ventisquero	Parte relacionada	Documentos por Pagar	1.921	-	-	-
76.526.470-7	Viña Ventisquero	Parte relacionada	Intereses Realizados Préstamos con EERR x pagar	50.990	(49.727)	-	-

AGROSUPER S.P.A.

ESTADOS FINANCIEROS RESUMIDOS BASICOS

(EXPRESADOS EN MILES PESOS)

POR LOS AÑOS TERMINADOS AL 31 DE DICIEMBRE DE 2019 Y 2018

1
Somos
Agrosuper

2
Enfoque de
sustentabilidad

3
Valor social para nuestras
personas y socios estratégicos

4
Relación y
aporte comunitario

5
Modelo circular y
responsabilidad ambiental

6
En cada ocasión con
nuestros consumidores

7
Principales
resultados

8
Estados
financieros

9
Materialidad
e Índice GRI



INFORME DEL AUDITOR INDEPENDIENTE

Santiago, 27 de marzo de 2020

Señores Accionistas y Directores
Agrosuper S.A.

Como auditores externos de Agrosuper S.A. y Subsidiarias, hemos auditado sus estados financieros consolidados al 31 de diciembre de 2019 y 2018, sobre los que informamos con fecha 27 de marzo de 2020. Los estados financieros en forma resumida, preparados de acuerdo con lo establecido en la Norma de Carácter General (NCG) N° 30, Sección II.2.1, párrafo A.4.2, emitida por la Superintendencia de Valores y Seguros (actualmente Comisión para el Mercado Financiero – CMF), de la subsidiaria Agrosuper SPA., y sus notas de “criterios contables aplicados” y “transacciones con partes relacionadas”, adjuntos, son consistentes, en todos sus aspectos significativos, con la información contenida en los estados financieros consolidados que hemos auditado.

La preparación de tales estados financieros en forma resumida que incluye los criterios contables aplicados y las transacciones con partes relacionadas, es responsabilidad de la Administración de Agrosuper S.A. y Agrosuper SPA.

Informamos que los mencionados estados financieros en forma resumida y sus notas de “criterios contables aplicados” y “transacciones con partes relacionadas” de Agrosuper SPA., adjuntos, corresponden a aquellos que fueron utilizados en el proceso de consolidación llevado a cabo por Agrosuper S.A. al 31 de diciembre de 2019 y 2018.

Este informe ha sido preparado teniendo presente lo requerido en la NCG 30, Sección II.2.1, párrafo A.4.2 y se relaciona exclusivamente con Agrosuper S.A. y, es emitido solamente para información y uso de su Administración Superior y de la Comisión para el Mercado Financiero, por lo que no ha sido preparado para ser usado, ni debe ser usado, por ningún usuario distinto a los señalados.

Firmado digitalmente por Sergio Gabriel Tubío López RUT: 21.175.581-4. El certificado correspondiente puede visualizarse en la versión electrónica de este documento.

AGROSUPER S.P.A.

ESTADOS

SITUACIÓN FINANCIERA

POR LOS AÑOS TERMINADOS AL 31 DE DICIEMBRE DE 2019 Y 2018
(EN MILES DE PESOS - M\$)

ACTIVOS	31.12.2019 M\$	31.12.2018 M\$
ACTIVOS CORRIENTES:		
Efectivo y equivalentes al efectivo	1.961	1.913
Cuentas por cobrar a entidades relacionadas	-	-
TOTAL ACTIVOS CORRIENTES	1.961	1.913
ACTIVOS NO CORRIENTES:		
Inversiones en Sociedades contabilizadas por el método del costo	170.139	160.829
TOTAL ACTIVOS NO CORRIENTES	170.139	160.829
TOTAL ACTIVOS	172.100	162.742

Las notas adjuntas forman parte integral de estos estados financieros.

PASIVOS Y PATRIMONIO	31.12.2019 M\$	31.12.2018 M\$
PASIVOS CORRIENTES:		
Otros pasivos financieros corrientes		
Otros pasivos financieros no corrientes		
Cuentas por pagar comerciales y otras cuentas por pagar	-	
Cuentas por pagar a entidades relacionadas corrientes	31.339	31.339
Pasivos por impuestos corrientes		
TOTAL PASIVOS CORRIENTES	31.339	31.339
PASIVOS NO CORRIENTES:		
Cuentas por pagar a entidades relacionadas no corrientes	55.086	52.498
TOTAL PASIVOS NO CORRIENTES	55.086	52.498
TOTAL PASIVOS	86.425	83.837
PATRIMONIO:		
Capital emitido	1.000	1.000
Ganancias (pérdidas) acumuladas	75.966	59.376
Otras reservas	8.709	18.529
PATRIMONIO ATRIBUIBLE A LOS PROPIETARIOS DE LA CONTROLADORA	85.675	78.905
PARTICIPACIONES NO CONTROLADORAS	-	-
TOTAL PATRIMONIO	85.675	78.905
TOTAL PATRIMONIO Y PASIVOS	172.100	162.742

AGROSUPER S.P.A.

ESTADOS DE CAMBIO EN EL PATRIMONIO NETO

POR LOS AÑOS TERMINADOS AL 31 DE DICIEMBRE DE 2019 Y 2018
(EN MILES DE PESOS - M\$)

	Capital emitido M\$	Otras reservas		
		Reserva de diferencias de cambio en conversiones M\$	Reserva de coberturas de flujo de efectivo M\$	Otras reservas varias M\$
Saldo inicial período actual 01/01/2019	1.000	3.362	-	15.167
Cambios en patrimonio				-
Resultado integral				
Ganancia (pérdida)	-			
Otro resultado integral	-	3.015	50	(12.885)
Resultado integral	-	-	-	(12.885)
Distribución de dividendos				
Incremento (disminución) por transferencias y otros cambios				-
Saldo final período actual 31/12/2019	1.000	3.362	-	2.282

	Capital emitido M\$	Otras reservas		
		Reserva de diferencias de cambio en conversiones M\$	Reserva de coberturas de flujo de efectivo M\$	Otras reservas varias M\$
Saldo inicial período actual 01/01/2018	1.000	3.362	-	12.200
Cambios en patrimonio				-
Resultado integral				
Ganancia (pérdida)	-	-	-	-
Otro resultado integral	-			2.967
Resultado integral	-	-	-	2.967
Incremento (disminución) por transferencias y otros cambios				
Saldo final período actual 31/12/2018	1.000	3.362	-	15.167

Las notas adjuntas forman parte integral de estos estados financieros.

Total otras reservas M\$	Ganancias (pérdidas) acumuladas M\$	Patrimonio atribuible a los propietarios de la controladora M\$	Participaciones no controladoras M\$	Total Patrimonio M\$
18.529	59.376	78.905	-	78.905
	15.763	15.763	-	15.763
(9.820)	928	(8.892)	-	(8.892)
(9.820)	16.691	6.871	-	6.871
	(101)	(101)		(101)
-		-		-
8.709	75.966	85.675	-	85.675

Total otras reservas M\$	Ganancias (pérdidas) acumuladas M\$	Patrimonio atribuible a los propietarios de la controladora M\$	Participaciones no controladoras M\$	Total Patrimonio M\$
15.562	46.940	63.502	-	63.502
-	12.532	12.532	-	12.532
2.967	(96)	2.871	-	2.871
2.967	12.436	15.403	-	15.403
-		-		-
18.529	59.376	78.905	-	78.905

AGROSUPER S.P.A.

ESTADOS DE RESULTADOS

CONSOLIDADOS, POR FUNCION

POR LOS AÑOS TERMINADOS AL 31 DE DICIEMBRE DE 2019 Y 2018
(EN MILES DE PESOS - M\$)

	ACUMULADO	
	01.01.2019 31.12.2019 M\$	01.01.2018 31.12.2018 M\$
GANANCIAS (PERDIDA)		
Ingresos de actividades ordinarias	-	-
Costo de ventas	-	-
GANANCIA BRUTA	-	-
Gastos de administración	(48)	(47)
Otras ganancias (gastos)		(57)
Costos financieros	(1.313)	(658)
Participación en asociadas contabilizadas por el método de la participación	18.302	14.590
Diferencia de cambio	(1.274)	(1.296)
GANANCIA ANTES DE IMPUESTO	15.667	12.532
Gastos por impuesto a las ganancias	96	-
Ganancia (pérdida) procedente de operaciones continuadas	15.763	12.532
Ganancia procedente de operaciones descontinuadas	-	-
GANANCIA	15.763	12.532
GANANCIA (PERDIDA) ATRIBUIBLE A		
Ganancia (pérdida), atribuible a los propietarios de la controladora	15.763	12.532
Ganancia (pérdida), atribuible a los propietarios no controladores	-	-
GANANCIA DEL EJERCICIO	15.763	12.532

Las notas adjuntas forman parte integral de estos estados financieros.

AGROSUPER S.P.A.

ESTADOS DE RESULTADOS INTEGRALES CONSOLIDADOS

POR LOS AÑOS TERMINADOS AL 31 DE DICIEMBRE DE 2019 Y 2018
(EN MILES DE PESOS - M\$)

	ACUMULADO	
	01.01.2019 31.12.2019 M\$	01.01.2018 31.12.2018 M\$
Coberturas del flujo de efectivo		
Ganancias (pérdidas) por coberturas de flujo de efectivo, antes de impuestos	-	-
Diferencia de cambio por conversión		
Ganancias (pérdidas) por diferencias de cambio	3.015	-
TOTAL OTRO RESULTADO INTEGRAL, ANTES DE IMPUESTOS, COBERTURA DE FLUJO DE EFECTIVO	3.015	-
IMPUESTO A LAS GANANCIAS RELACIONADO CON COMPONENTES DE OTRO RESULTADO INTEGRAL		
Impuesto a las ganancias relacionado con coberturas de flujo de efectivo de otro resultado integral	-	-
SUMA DE IMPUESTOS A LAS GANANCIAS RELACIONADOS CON COMPONENTES DE OTRO RESULTADO INTEGRAL	-	-
OTRO RESULTADO INTEGRAL	3.015	-
RESULTADO INTEGRAL TOTAL	18.778	12.532
RESULTADO INTEGRAL ATRIBUIBLE A:		
Resultado integral atribuible a los propietarios de la controladora	-	-
Resultado integral atribuible a los propietarios no controladora	-	-
RESULTADO INTEGRAL TOTAL	-	-

AGROSUPER S.P.A.

ESTADOS DE FLUJO DE EFECTIVO

POR LOS AÑOS TERMINADOS AL 31 DE DICIEMBRE DE 2019 Y 2018
(EN MILES DE PESOS - M\$)

	31.12.2019 M\$	31.12.2018 M\$
FLUJOS DE EFECTIVO PROCEDENTES DE (UTILIZADOS EN) ACTIVIDADES DE OPERACION		
Clases de cobros por actividades de operación	-	-
Cobros procedentes de las ventas de bienes y prestación de servicios		
Cobros procedentes de regalías, cuotas, comisiones y otros ingresos de actividades ordinarias		
Otros cobros por actividades de operación	2	-
Clases de pagos por actividades de operación		
Pagos a proveedores por el suministro de bienes y servicios	(49)	(47)
Pagos a y por cuenta de los empleados		
Impuestos a las ganancias reembolsados (pagados)	97	-
Otras entradas (salidas) de efectivo	(2)	(11)
FLUJOS DE EFECTIVO NETOS PROCEDENTES DE ACTIVIDADES DE OPERACION	48	(54)
FLUJOS DE EFECTIVO PROCEDENTES DE (UTILIZADOS EN) ACTIVIDADES DE INVERSION		
Flujos de efectivo utilizados para obtener el control de subsidiarias u otros negocios	-	(28.570)
Dividendos Recibidos	-	9.881
FLUJOS DE EFECTIVO PROCEDENTES DE (UTILIZADOS EN) ACTIVIDADES DE INVERSION	-	(18.689)
FLUJOS DE EFECTIVO PROCEDENTES DE (UTILIZADOS EN) ACTIVIDADES DE FINANCIACION		
Pagos de préstamos a entidades relacionadas	-	4.419
Intereses pagados	-	-
Préstamos de entidades relacionadas	-	13.134
FLUJOS DE EFECTIVO NETOS UTILIZADOS EN ACTIVIDADES DE FINANCIACION	-	17.553
INCREMENTO NETO (DISMINUCION) EN EL EFECTIVO Y EQUIVALENTES AL		
EFFECTIVO, ANTES DEL EFECTO DE LOS CAMBIOS EN LA TASA DE CAMBIO	48	(6.744)
EFFECTOS DE LA VARIACION EN LA TASA DE CAMBIO SOBRE EL EFECTIVO Y EQUIVALENTES AL EFECTIVO		
INCREMENTO (DISMINUCION) NETO DE EFECTIVO Y EQUIVALENTES AL EFECTIVO	48	(6.744)
Efectivo y equivalentes al efectivo al principio del año	1.913	3.107
EFFECTIVO Y EQUIVALENTES AL EFECTIVO AL FINAL DEL AÑO	1.961	1.913

Las notas adjuntas forman parte integral de estos estados financieros.

AGROSUPER S.P.A.

NOTAS A LOS ESTADOS FINANCIEROS

POR LOS AÑOS TERMINADOS AL 31 DE DICIEMBRE DE 2019 Y 2018.
(EN MILES DE PESOS - M\$)

1. INFORMACION FINANCIERA

Agrosuper S.P.A. (en adelante, la “Sociedad”) fue constituida según escritura pública de fecha 29 de noviembre de 2010, otorgada en la Notaría de Santiago de Don Raúl Undurraga Laso. El extracto respectivo fue publicado en el Diario Oficial el 29 de noviembre de 2010 e inscrito a fojas 65.789 número 45.799 del Registro de Comercio del Conservador de Bienes Raíces de Santiago correspondiente al año 2010.

El objeto de la Sociedad es:

- a) La inversión por cuenta propia o de terceros, en toda clase de bienes muebles, corporales o incorporeales.
- b) Inversión en acciones de sociedades anónimas o de sociedades encomanditas por acciones, derechos en sociedades de personas, bonos, títulos de crédito, instrumentos financieros y, en general toda clase de valores mobiliarios y títulos de créditos o de inversión.
- c) La administración y explotación de estas inversiones y sus frutos o productos tanto en Chile como en el extranjero.

Los presentes estados financieros al 31 de diciembre de 2019 y 2018 de Agrosuper S.P.A., se presentan en miles de pesos y han sido preparados de acuerdo con las Normas Internacionales de Información Financiera (“NIIF”), emitidas por el International Accounting Standard Board (en adelante “IASB”), y han sido aprobados por la alta administración.

2. BASE DE PRESENTACION DE LOS ESTADOS FINANCIEROS

2.1 BASE DE PRESENTACIÓN

Los presentes estados financieros resumidos al 31 de diciembre de 2018 han sido preparados de acuerdo con lo establecido en la Norma de Carácter General (NCG) N° 30, Sección II.2.1, párrafo A.4.2, emitida por la Comisión para el Mercado Financiero (CMF), la que ha sido aplicada de manera uniforme en los ejercicios que se presentan.

2.2 RESPONSABILIDAD DE LA INFORMACIÓN Y ESTADOS CONTABLES

La información contenida en estos estados financieros es responsabilidad de la Administración de la Sociedad.

En la preparación de los estados financieros se han utilizado determinadas estimaciones realizadas por la Administración de la Sociedad, para cuantificar algunos de los activos, pasivos, ingresos, gastos y compromisos que figuran registrados en ellos. Estas estimaciones se refieren básicamente a:

- > La valoración de activos para determinar la existencia de pérdidas por deterioro de los mismos.
- > Las hipótesis utilizadas para el cálculo del valor razonable de los instrumentos financieros.
- > La probabilidad de ocurrencia y el monto de los pasivos de monto incierto o contingentes.

A pesar de que estas estimaciones se han realizado en función de la mejor información disponible en la fecha de emisión de los presentes estados financieros, es posible que acontecimientos que puedan tener lugar en el futuro obliguen a modificarlas (al alza o a la baja) en próximos períodos, lo que se haría de forma prospectiva, reconociendo los efectos del cambio de estimación en los correspondientes estados financieros futuros.

3. PRINCIPALES CRITERIOS CONTABLES APLICADOS

A continuación, se describen las principales políticas contables adoptadas en la preparación de estos estados financieros. Estas políticas han sido definidas en función de las NIIF vigentes y han sido aplicadas de manera uniforme a todos los ejercicios que se presentan en estos estados financieros.

3.1 PRESENTACIÓN DE ESTADOS FINANCIEROS

ESTADOS DE SITUACIÓN FINANCIERA

Agrosuper S.P.A. ha determinado como formato de presentación de su estado de situación financiera la clasificación en corriente y no corriente.

ESTADOS INTEGRALES DE RESULTADOS

Agrosuper S.P.A. ha optado por presentar sus estados de resultados clasificados por función.

ESTADOS DE FLUJOS DE EFECTIVO

Agrosuper S.P.A. ha optado por presentar su estado de flujo de efectivo de acuerdo al método directo.

3.2 PERÍODO CONTABLE

Los presentes estados financieros de Agrosuper S.P.A. comprenden el período que se menciona:

	ACUMULADO	
	31.12.2019	31.12.2018
Estados de situación financiera	X	X
Estados de cambios en el patrimonio	X	X
Estados de resultados	X	X
Estados de flujos de efectivo	X	X

3.3 MONEDA FUNCIONAL Y DE PRESENTACIÓN.

La moneda funcional para Agrosuper S.P.A. es el peso chileno y se ha determinado como la moneda del ambiente económico principal en que funciona. Las transacciones distintas a las que se realizan en la moneda funcional de la entidad se convierten a la tasa de cambio vigente a la fecha de la transacción. Los activos y pasivos monetarios expresados en monedas distintas a la funcional se convierten a las tasas de cambio de cierre de los estados financieros. Las ganancias y pérdidas por la conversión se incluyen en las utilidades o pérdidas netas del período dentro de otras partidas financieras, con la excepción de la diferencia de cambios en créditos en moneda extranjera que proveen una cobertura a la inversión neta en una entidad extranjera. Estas son llevadas directamente al patrimonio hasta la venta o enajenación de la inversión neta, momento en el cual son reconocidas en utilidades o pérdidas.

3.4 BASES DE CONVERSIÓN

Los activos y pasivos en unidades de fomento y dólares estadounidenses, son traducidos a pesos chilenos a los tipos de cambio vigentes a la fecha de cierre de los estados financieros, de acuerdo con el siguiente detalle:

	31.12.2019 \$	31.12.2018 \$
Unidad de Fomento (UF)	28.309,94	27.565,79
Dólar Estadounidense	748,74	694,77

Las diferencias de cambio y reajustes se cargan o abonan a resultados, según corresponda.

3.5 INVERSIONES EN SUBSIDIARIAS MANTENIDAS AL COSTO.

Corresponde a inversiones en subsidiarias controladas por el Grupo, las cuales se presentan al costo y son consolidadas por la Matriz última. Los dividendos recibidos de estas subsidiarias atribuidas al inversor se reconocen directamente en resultados.

La Sociedad determina si es necesario reconocer una pérdida por deterioro adicional de la inversión en sus subsidiarias. La Sociedad determina a cada fecha del balance general si existe evidencia objetiva que la inversión en la asociada está deteriorada; si ese es el caso, la Sociedad calcula el monto de deterioro, como la diferencia entre el valor justo de la asociada y el costo de adquisición y reconoce el monto en el estado de resultados.

3.6 ESTADO DE FLUJO DE EFECTIVO

El estado de flujos de efectivo recoge los movimientos de caja realizados durante el período, determinados por el método directo. En estos estados de flujos de efectivo se utilizan las siguientes expresiones en el sentido que figura a continuación:

- > **Flujos de efectivo:** entradas y salidas de efectivo o de otros medios equivalentes, entendiendo por estos las inversiones a plazo inferior a tres meses de gran liquidez y bajo riesgo de alteraciones en su valor.
- > **Actividades de operación:** son las actividades que constituyen la principal fuente de ingresos ordinarios del grupo, así como otras actividades que no puedan ser calificadas como de inversión o financiamiento.
- > **Actividades de inversión:** las de adquisición, enajenación o disposición por otros medios de activos no corrientes y otras inversiones no incluidas en el efectivo y sus equivalentes.
- > **Actividades de financiación:** actividades que producen cambios en el tamaño y composición del patrimonio total y de los pasivos de carácter financiero.

3.7 NUEVAS NIIF E INTERPRETACIONES DEL COMITÉ DE INTERPRETACIONES NIIF (CINIIF)

Nuevos pronunciamientos contables:

A) **NORMAS, INTERPRETACIONES Y ENMIENDAS OBLIGATORIAS POR PRIMERA VEZ PARA LOS EJERCICIOS FINANCIEROS INICIADOS EL 1 DE ENERO DE 2019.**

Normas e interpretaciones

NIIF 16 “Arrendamientos” – Publicada en enero de 2016 establece el principio para el reconocimiento, medición, presentación y revelación de arrendamientos. NIIF 16 sustituye a la NIC 17 actual e introduce un único modelo de contabilidad para el arrendatario y requiere que un arrendatario reconozca los activos y pasivos de todos los contratos de arrendamiento con un plazo de más de 12 meses, a menos que el activo subyacente sea de bajo valor. NIIF 16 es efectiva para periodos anuales que comienzan en o después del 1 de enero 2019 y su aplicación anticipada está permitida para las entidades que aplican la NIIF 15 antes de la fecha de la aplicación inicial de la NIIF 16.

CINIIF 23 “Posiciones tributarias inciertas”. Publicada en junio de 2017. Esta interpretación aclara cómo se aplican los requisitos de reconocimiento y medición de la NIC 12 cuando hay incertidumbre sobre los tratamientos fiscales.

Enmiendas y mejoras

Enmienda a NIIF 9 “Instrumentos Financieros”. Publicada en octubre de 2017. La modificación permite que más activos se midan al costo amortizado que en la versión anterior de la NIIF 9, en particular algunos activos financieros prepagados con una compensación negativa. Los activos calificados, que incluyen son algunos préstamos y valores de deuda, los que de otro modo se habrían medido a valor razonable con cambios en resultados (FVTPL). Para que califiquen al costo amortizado, la compensación negativa debe ser una “compensación razonable por la terminación anticipada del contrato”.

Enmienda a NIC 28 “Inversiones en asociadas y negocios conjuntos”. Publicada en octubre de 2017. Esta modificación aclara que las empresas que contabilizan participaciones a largo plazo en una asociada o negocio conjunto - en el que no se aplica el método de la participación- deben contabilizarse utilizando la NIIF 9. El Consejo del IASB ha publicado un ejemplo que ilustra cómo las empresas aplican los requisitos de la NIIF 9 y la NIC 28 a los intereses de largo plazo en una asociada o una empresa conjunta.

Enmienda a NIIF 3 “Combinaciones de negocios” Publicada en diciembre de 2017. La enmienda aclaró que obtener el control de una empresa que es una operación conjunta, se trata de una combinación de negocios que se logra por etapas. La adquirente debe volver a medir su participación mantenida previamente en la operación conjunta al valor razonable en la fecha de adquisición.

Enmienda a NIIF 11 “Acuerdos Conjuntos” Publicada en diciembre de 2017. La enmienda aclaró, que la parte que obtiene el control conjunto de una empresa que es una operación conjunta no debe volver a medir su participación previamente mantenida en la operación conjunta.

Enmienda a NIC 12 “Impuestos a las Ganancias” Publicada en diciembre de 2017. La modificación aclaró que las consecuencias del impuesto a la renta de los dividendos sobre instrumentos financieros clasificados como patrimonio deben reconocerse de acuerdo donde se reconocieron las transacciones o eventos pasados que generaron beneficios distribuibles.

Enmienda a NIC 23 “Costos por Préstamos” Publicada en diciembre de 2017. La enmienda aclaró que, si un préstamo específico permanece pendiente después de que el activo calificado esté listo para su uso previsto o venta, se convierte en parte de los préstamos generales.

Enmienda a NIC 19 “Beneficios a los empleados” Publicado en febrero de 2018. La enmienda requiere que las entidades, utilicen suposiciones actualizadas para determinar el costo del servicio actual y el interés neto por el resto del período después de una modificación, reducción o liquidación del plan; y reconocer en ganancias o pérdidas como parte del costo del servicio pasado, o una ganancia o pérdida en la liquidación, cualquier reducción en un excedente, incluso si ese excedente no fue previamente reconocido debido a que no superaba el límite superior del activo.

La adopción de las normas, enmiendas e interpretaciones antes descritas, no tienen un impacto significativo en los estados financieros consolidados de la Sociedad.

Normas, interpretaciones y enmiendas emitidas, cuya aplicación aún no es obligatoria, para las cuales no se ha efectuado adopción anticipada.

Normas e interpretaciones	a partir de
NiIF 17 “Contratos de Seguros”. Publicada en mayo de 2017, reemplaza a la actual NiIF 4. La NiIF 17 cambiará principalmente la contabilidad para todas las entidades que emitan contratos de seguros y contratos de inversión con características de participación discrecional. La norma se aplica a los períodos anuales que comiencen a partir del 1 de enero de 2021, permitiéndose la aplicación anticipada siempre y cuando se aplique la NiIF 15, “Ingresos de los contratos con clientes” y NiIF 9, “Instrumentos financieros”.	01.01.2021
Enmiendas a la NIC 1 “Presentación de estados financieros” y NIC 8 “Políticas contables, cambios en las estimaciones y errores contables” Publicada en octubre de 2018. Usa una definición consistente de materialidad en todas las NiIF y el Marco Conceptual para la Información Financiera; aclara la explicación de la definición de material; e incorporar algunas de las guías en la NIC 1 sobre información inmaterial.	01.01.2020
Enmienda a la NiIF 3 “Definición de un negocio” Publicada en octubre de 2018. Revisa la definición de un negocio. De acuerdo a la retroalimentación recibida por el IASB, la aplicación de la actual guía se piensa frecuentemente que es demasiado compleja, y resulta en demasiadas transacciones que califican como combinaciones de negocios.	01.01.2020
Enmienda a NiIF 9, NIC 39 y NiIF 7 “Reforma de la tasa de interés de referencia” Publicado en septiembre 2019. Estas enmiendas brindan ciertas simplificaciones en relación con la reforma a las tasas de interés de referencia. Las simplificaciones se relacionan con la contabilidad de cobertura y tienen efecto en la reforma IBOR la cual generalmente no debería hacer que la contabilidad de coberturas finalice. Sin embargo, cualquier ineficacia de cobertura debe continuar registrándose en resultados.	01.01.2020
Enmienda a NiIF 10 “Estados Financieros Consolidados” y NIC 28 “Inversiones en asociadas y negocios conjuntos”. Publicada en septiembre 2014. Esta modificación aborda una inconsistencia entre los requerimientos de la NiIF 10 y los de la NIC 28 en el tratamiento de la venta o la aportación de bienes entre un inversor y su asociada o negocio conjunto. La principal consecuencia de las enmiendas es que se reconoce una ganancia o pérdida completa cuando la transacción involucra un negocio (se encuentre en una filial o no) y una ganancia o pérdida parcial cuando la transacción involucra activos que no constituyen un negocio, incluso si estos activos están en una subsidiaria.	Indeterminado

La administración de la Sociedad estima que la adopción de las normas, interpretaciones y enmiendas antes descritas, no tendrá un impacto significativo en los estados financieros consolidados de la Sociedad en el período de su primera aplicación.

4. SALDOS Y TRANSACCIONES CON ENTIDADES RELACIONADAS

Las transacciones entre la Sociedad y sus subsidiarias corresponden a operaciones habituales en cuanto a su objeto y condiciones. Las transacciones en el grupo han sido eliminadas en el proceso de consolidación y no se desglosan en esta nota.

Los montos indicados como transacciones en cuadro adjunto corresponden a operaciones comerciales con empresas relacionadas, las que son efectuadas bajo condiciones de mercado, en cuanto a precio y condiciones de pago. No existen estimaciones de incobrables que rebajen saldos por cobrar y tampoco existen garantías relacionadas con las mismas.

Condiciones de los saldos y transacciones con empresas relacionadas:

Corresponden a operaciones del giro social de las sociedades que no están amparadas por un contrato de cuenta corriente mercantil, que no generan intereses y cuya condición de pago es, habitualmente, a 30 días.

En el cuadro de transacciones se han incluido las principales transacciones con entidades relacionadas:

El detalle de las cuentas por cobrar y pagar a entidades relacionadas al 31 de diciembre de 2019 y 2018 es el siguiente:

a) Cuentas por cobrar corrientes

Al 31 de diciembre de 2019 y 2018, no existen cuentas por cobrar a empresas relacionadas corrientes.

b) Cuentas por cobrar no corrientes

Al 31 de diciembre de 2019 y 2018, no existen cuentas por cobrar a empresas relacionadas no corrientes.

c) Cuentas por pagar corrientes

País de Origen	Relación	RUT	Sociedad	Moneda Transacción	Tipo de Operación	Total corriente	
						31.12.2019 M\$	31.12.2018 M\$
Chile	Matriz	76.129.263-3	Agrosuper S.A.	CLP	Financiamiento	-	-
Chile	Subsidiaria directa	88.680.500-4	Agrícola Súper Ltda	CLP	Financiamiento	31.339	31.339
Totales						31.339	31.339

d) Cuentas por pagar no corrientes

País de Origen	Relación	RUT	Sociedad	Moneda Transacción	Tipo de Operación	Total No corriente	
						31.12.2019 M\$	31.12.2018 M\$
Chile	Matriz	76.129.263-3	Agrosuper S.A.	CLP	Financiamiento	5.200	5.003
Chile	Subsidiaria directa	88.680.500-4	Agrícola Súper Ltda	CLP	Financiamiento	49.886	47.495
Totales						55.086	52.498

1
Somos
Agrosuper

2
Enfoque de
sustentabilidad

3
Valor social para nuestras
personas y socios estratégicos

4
Relación y
aporte comunitario

5
Modelo circular y
responsabilidad ambiental

6
En cada ocasión con
nuestros consumidores

7
Principales
resultados

8
Estados
financieros

9
Materialidad
e Índice GRI





MATERIALIDAD E ÍNDICE GRI

DEFINICIÓN DE MATERIALIDAD

Nuestro Reporte Integrado 2019 presenta los desafíos y resultados en materia de sustentabilidad comprendidos entre el 1 de enero y el 31 de diciembre del 2019. El contenido está definido sobre la base de los estándares del GRI en su versión standard.

LEVANTAMIENTO DE TEMAS RELEVANTES

FOCUS GROUP GRUPOS DE INTERÉS

Definimos los stakeholders relevantes para la compañía basados en el análisis de los principales riesgos y cómo las distintas partes interesadas pueden causarlos o ser afectadas por estos. Una vez identificados recogimos sus percepciones y puntos de vista mediante cinco focus group y 13 entrevistas telefónicas, entre el 25 de octubre y 18 de diciembre de 2019.

CARACTERIZACIÓN DE LA MUESTRA



Colaboradores



Clientes
(Foodservice/Tradicional)



Medios de
comunicación

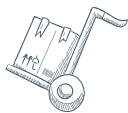

Proveedores



Contratistas

BENCHMARK INDUSTRIA CÁRNICA

El benchmark se basó en ocho empresas de la Industria Cárnica con las que la compañía se compara a nivel internacional. A través de la indagación de fuentes de información públicas (como reportes de sustentabilidad, reportes anuales, memorias financieras e información disponible en los sitios web de las empresas analizadas) fueron identificados doce temas materiales, de los cuales tres son mencionados por el 75% de las industrias estudiadas.

ESTÁNDARES INTERNACIONALES DE SUSTENTABILIDAD:

- > Dow Jones Sustainability Index: como fuente de información fueron analizados los criterios de evaluación para las industrias de productos alimenticios y venta al detalle de alimentos y productos básicos, según el cuestionario DJSI 2019.
- > Sustainability Accounting Standards Board (SASB): aborda los temas de sustentabilidad más importantes para cada industria en EE.UU. y tiene un impacto en la condición financiera o el desempeño operativo de las empresas. Para el caso de Agrosuper analizamos los indicadores de la industria de carnes, aves y lechería.

1. IDENTIFICACIÓN DE TEMAS RELEVANTES

A cada tema se le asignó un peso relativo, dependiendo de la frecuencia con que apareció en el levantamiento de información, la fuente de la cual provenía y su importancia para el negocio.

2. VALIDACIÓN EJECUTIVA

El resultado fue presentado a las distintas áreas a través de mesas de trabajo con el fin de garantizar la inclusión de todos los temas en el reporte, además de involucrarlas en su proceso de elaboración.

MATRIZ Y TEMAS MATERIALES

GOBERNANZA:

- 1. GESTIÓN Y SOSTENIBILIDAD DE LA CADENA DE SUMINISTRO

COLABORADORES:

- 2. SALUD Y SEGURIDAD OCUPACIONAL
- 3. ATRACCIÓN, RETENCIÓN Y DESARROLLO DE TALENTOS

CLIENTES:

- 4. SEGURIDAD ALIMENTARIA

SOCIAL:

- 5. MAYOR DIFUSIÓN Y COMUNICACIÓN DE PROGRAMAS SOCIOAMBIENTALES
- 6. RELACIONAMIENTO COMUNITARIO Y VINCULACIÓN CON LA COMUNIDAD

AMBIENTAL:

- 7. CONSUMO, TRATAMIENTO Y REUTILIZACIÓN DE AGUA
- 8. CUIDADO Y BIENESTAR ANIMAL
- 9. GESTIÓN DE ENERGÍA Y ENERGÍAS RENOVABLES NO CONVENCIONALES
- 10. OLORES, EMISIONES Y GASES DE EFECTO INVERNADERO
- 11. PACKAGING Y EMBALAJE ECOAMIGABLE

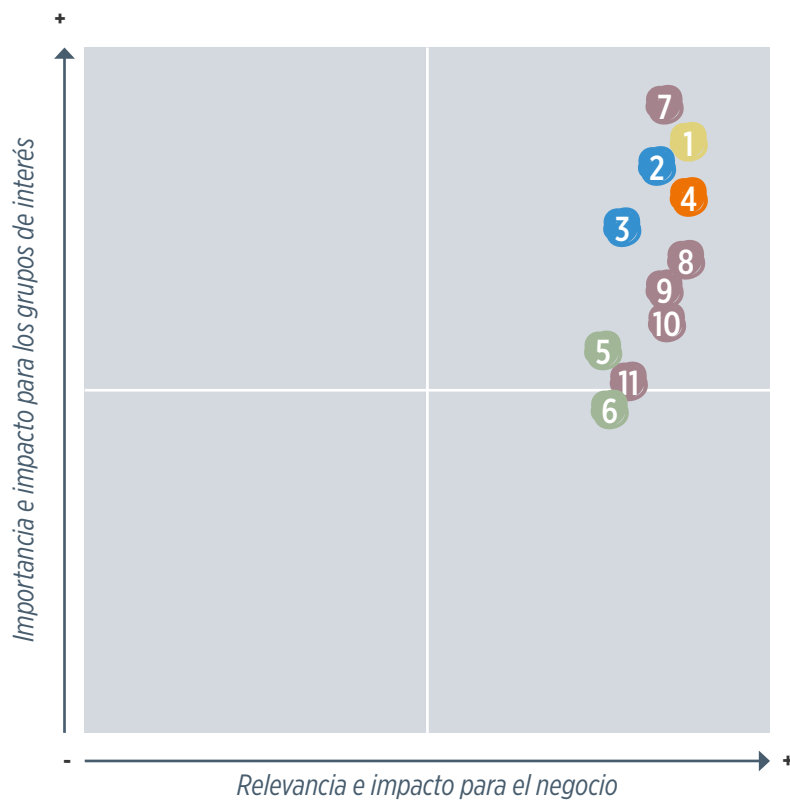

ANEXO 386

CUMPLIMIENTO NORMA 386 Y OTROS INDICADORES

Principales ejecutivos informados a la Comisión para el Mercado Financiero (CMF) 2019

RUT	Nombre	Tipo	Cargo	Año de Ingreso al cargo
6.376.987-8	José Guzmán Vial	Gerente General	Gerente General Corporativo	01-08-99
10.581.977-3	Guillermo Díaz del Río Riesco	Ejecutivo Principal	Gerente General Segmento Carnes	01-08-99
8.929.166-6	Sady Delgado Barrientos	Ejecutivo Principal	Gerente General Segmento Acuícola	15-01-01
10.786.211-0	Felipe Fuenzalida Bascuñán	Ejecutivo Principal	Gerente Administración y Finanzas	01-02-04
13.829.053-0	Felipe Silva Rivera	Ejecutivo Principal	Fiscal	20-08-13
7.003.548-0	Alejandro Montes Ortúzar	Ejecutivo Principal	Gerente Adquisiciones	01-02-98
11.471.986-2	Rafael Prieto Castillo	Ejecutivo Principal	Gerente Asuntos Corporativos	01-04-11
12.658.905-0	Fernando Morelli Bravo	Ejecutivo Principal	Gerente Personas	01-02-09
8.545.803-5	Juan Pablo Uriarte Diez	Ejecutivo Principal	Gerente Finanzas	01-07-04
6.582.119-2	Felipe Ortiz García	Ejecutivo Principal	Gerente Unidad de Negocios Produccion Animal	01-09-02
6.869.748-4	Alex Francisco Vera Díaz	Ejecutivo Principal	Gerente de Auditoria	11-11-14
21.180.782-2	Facundo Porolli Goransky	Ejecutivo Principal	Gerente Unidad Negocios Agrosuper Comercial	03-07-19

Remuneraciones de los ejecutivos principales

La asignación de los bonos anuales a nuestros ejecutivos principales depende del cumplimiento de metas individuales y consolidadas, acorde a los resultados anuales. Su carácter es contractual y variable. Tanto ejecutivos como colaboradores no participan de planes de beneficios post empleo.

	31.12.2019 M\$	31.12.2018 M\$
Sueldos y salarios	2.111.511	2.068.115
Seguridad social y otras cargas sociales	15.018	17.104
Indemnización por años de servicio	432.834	20.840
Remuneración al personal clave de la gerencia	2.559.363	2.106.059

Número de personas por genero

Cargo	Hombres	Mujeres	Total
Directores (CMF)	5	1	6
Gerentes (CMF)	12	0	12
Trabajadores (CMF)	14.570	4.935	19.505

Número de personas por nacionalidad

Cargo	Chilenos	Extranjeros	Total
Directores (CMF)	6	0	6
Gerentes (CMF)	11	1	12
Trabajadores (CMF)	17.892	1.613	19.505

Número de personas por rango de edad

Cargo	Menos de 30 años	Entre 30 y 40	Entre 41 y 50	Entre 51 y 60	Entre 61 y 70	Más de 70	Total
Directores (CMF)	0	0	0	0	2	4	6
Gerentes (CMF)	0	1	4	6	1	0	12
Trabajadores (CMF)	6.082	6.920	4.148	1.977	373	5	19.505

Número de personas por antigüedad

Cargo	Menos de 3 años	Entre 3 y 6	Más de 6 y menos de 9	Entre 9 y 12	Más de 12	Total
Directores (CMF)	0	0	0	6	0	6
Gerentes (CMF)	0	0	3	2	7	12
Trabajadores (CMF)	8.943	4.252	2.055	1.750	2.505	19.505

Número de personas en situación de discapacidad

Cargo	Hombres	Mujeres	Total
Directores	0	0	0
Gerentes	0	0	0
Trabajadores	128	43	171

Brecha salarial por género*

Cargo	Proporción Ejecutivas/Trabajadoras respecto Ejecutivos/Trabajadores
Trabajadores (promedio)	-9,9%

*La brecha salarial por género no considera las operaciones de Aquachile en Costa Rica y Miami.

ÍNDICE DE CONTENIDOS GRI

GRUPO DE INDICADORES	COD. INDICADOR	NOMBRE DEL INDICADOR	PÁG.
INDICADORES GRI - ESCENCIALES (CORE)			
	102-1	Nombre de la organización	150
	102-2	Actividades, marcas, productos y servicios	8-9; 94-103; 110; 120-143
	102-3	Ubicación Casa Matriz	150
	102-4	Ubicación de las operaciones	110
	102-5	Propiedad y forma jurídica	150
	102-6	Mercados atendidos	110; 120-143
PERFIL DE LA ORGANIZACIÓN	102-7	Tamaño de la organización (dotación de personal)	8-9; 32-35; 94-103; 110; 118-143
	102-8	Información sobre empleados y otros trabajadores	32-35
	102-9	Cadena de suministro	8-9; 47-48; 110
	102-10	Cambios significativos en la organización y su cadena de suministro	148-149
	102-11	Principio o enfoque de precaución	16; 22-23
	102-12	Iniciativas externas	10-11; 29; 83; 108
	102-13	Afiliación a asociaciones	10-11; 29
ESTRATEGIA	102-14	Declaración de altos ejecutivos responsables de la toma de decisiones	5
ÉTICA E INTEGRIDAD	102-16	Valores, principios, estándares y normas de conducta	16; 18-19
GOBERNANZA	102-18	Estructura de gobernanza	12; 14
	102-40	Lista de grupos de interés	28
	102-41	Acuerdos de negociación colectiva	44
PARTICIPACIÓN DE LOS GRUPOS DE INTERÉS	102-42	Identificación y selección de grupos de interés	418
	102-43	Enfoque para la participación de los grupos de interés	418
	102-44	Temas y preocupaciones clave mencionados	418-419
	102-45	Entidades incluidas en los estados financieros consolidados	151
	102-46	Definición de los contenidos de los informes y las coberturas del tema	418-419
	102-47	Lista de los temas materiales	419
	102-48	Reexpresión de la información	No existen reexpresiones de la información
	102-49	Cambios en la elaboración de informes	No existen cambios en el proceso de elaboración del informe
PRÁCTICAS PARA ELABORACIÓN DE INFORMES	102-50	Periodo objeto del informe	418
	102-51	Fecha del último informe	2018
	102-52	Ciclo de elaboración de informes	Anual
	102-53	Punto de contacto para preguntas sobre el informe	2
	102-54	Declaración de elaboración del informe de conformidad con los estándares GRI	Este informe se ha elaborado de conformidad con los estándares GRI: opción Esencial
	102-55	Índice de contenidos GRI	422-425
	102-56	Verificación externa	No existió verificación externa

GRUPO DE INDICADORES	COD. INDICADOR	NOMBRE DEL INDICADOR	PÁG.
TEMA MATERIAL - CONSUMO, TRATAMIENTO Y REUTILIZACIÓN DE AGUA			
	103-1	Explicación del tema material y su cobertura	80
ENFOQUE DE GESTIÓN	103-2	Enfoque de gestión y sus componentes	80-83
	103-3	Evaluación del enfoque de gestión	81-82
AGUA	303-1	Extracción de agua por fuente	81
	303-2	Fuentes de agua significativamente afectadas por la extracción de agua	81-82
TEMA MATERIAL - GESTIÓN Y SOSTENIBILIDAD DE LA CADENA DE SUMINISTRO			
	103-1	Explicación del tema material y su cobertura	47
ENFOQUE DE GESTIÓN	103-2	Enfoque de gestión y sus componentes	47-48
	103-3	Evaluación del enfoque de gestión	46; 48
Este tema material no tiene estándar GRI específico asociado	INFORMACIÓN TEMA MATERIAL - GESTIÓN Y SOSTENIBILIDAD DE LA CADENA DE SUMINISTRO		46-48
TEMA MATERIAL - SEGURIDAD ALIMENTARIA			
	103-1	Explicación del tema material y su cobertura	88-90; 106
ENFOQUE DE GESTIÓN	103-2	Enfoque de gestión y sus componentes	88-90; 106-108
	103-3	Evaluación del enfoque de gestión	89-90; 107-108
SALUD Y SEGURIDAD DE LOS CLIENTES	416-1	Evaluación de los impactos en la salud y seguridad de las categorías de productos o servicios	89-90
Este tema material no tiene estándar GRI específico asociado	INFORMACIÓN TEMA MATERIAL - SEGURIDAD ALIMENTARIA		88-90; 106-108
TEMA MATERIAL - MAYOR DIFUSIÓN Y COMUNICACIÓN DE PROGRAMAS SOCIO-AMBIENTALES			
	103-1	Explicación del tema material y su cobertura	54
ENFOQUE DE GESTIÓN	103-2	Enfoque de gestión y sus componentes	54; 56-57
	103-3	Evaluación del enfoque de gestión	53; 56-57
Este tema material no tiene estándar GRI específico asociado	INFORMACIÓN TEMA MATERIAL - MAYOR DIFUSIÓN Y COMUNICACIÓN DE PROGRAMAS SOCIO-AMBIENTALES		53-54; 56-57
TEMA MATERIAL - SALUD Y SEGURIDAD OCUPACIONAL			
	103-1	Explicación del tema material y su cobertura	40
ENFOQUE DE GESTIÓN	103-2	Enfoque de gestión y sus componentes	40;43
	103-3	Evaluación del enfoque de gestión	40-41
SALUD Y SEGURIDAD EN EL TRABAJO	403-2	Tipos de accidentes y tasas de frecuencia de accidentes, enfermedades profesionales, días perdidos, absentismo y número de muertes por accidente laboral o enfermedad profesional	40-41
	403-3	Trabajadores con alta incidencia o alto riesgo de enfermedades relacionadas con su actividad	40-41
	403-4	Temas de salud y seguridad tratados en acuerdos formales con sindicatos	40-41

ÍNDICE DE CONTENIDOS GRI

GRUPO DE INDICADORES	COD. INDICADOR	NOMBRE DEL INDICADOR	PÁG.
TEMA MATERIAL - ATRACCIÓN, RETENCIÓN Y DESARROLLO DE TALENTOS			
	103-1	Explicación del tema material y su cobertura	37
ENFOQUE DE GESTIÓN	103-2	Enfoque de gestión y sus componentes	37
	103-3	Evaluación del enfoque de gestión	34; 37
EMPLEO	401-1	Nuevas contrataciones de empleados y rotación de personal	34
	404-1	Media de horas de formación al año por empleado	37
FORMACIÓN Y ENSEÑANZA	404-2	Programas para mejorar las aptitudes de los empleados y programas de ayuda a la transición	37
	404-3	Porcentaje de empleados que reciben evaluaciones periódicas del desempeño y desarrollo profesional	37
TEMA MATERIAL - CUIDADO Y BIENESTAR ANIMAL			
	103-1	Explicación del tema material y su cobertura	86
ENFOQUE DE GESTIÓN	103-2	Enfoque de gestión y sus componentes	86-91
	103-3	Evaluación del enfoque de gestión	86; 88-90
Este tema material no tiene estándar GRI específico asociado		INFORMACIÓN TEMA MATERIAL - CUIDADO Y BIENESTAR ANIMAL	86-91
TEMA MATERIAL - RELACIONAMIENTO COMUNITARIO Y VINCULACIÓN CON LA COMUNIDAD			
	103-1	Explicación del tema material y su cobertura	54
ENFOQUE DE GESTIÓN	103-2	Enfoque de gestión y sus componentes	54-69
	103-3	Evaluación del enfoque de gestión	52-69
DERECHOS DE LOS PUEBLOS INDÍGENAS	411-1	Casos de violaciones de los derechos de los pueblos indígenas	54
COMUNIDADES LOCALES	413-1	Operaciones con participación de la comunidad local, evaluaciones del impacto y programas de desarrollo	58-69
TEMA MATERIAL - GESTIÓN DE ENERGÍA Y ERNC			
	103-1	Explicación del tema material y su cobertura	84
ENFOQUE DE GESTIÓN	103-2	Enfoque de gestión y sus componentes	84
	103-3	Evaluación del enfoque de gestión	73; 84
ENERGÍA	302-1	Consumo energético dentro de la organización	84
	302-3	Intensidad energética	73
	302-4	Reducción del consumo energético	84
TEMA MATERIAL - PACKAGING Y EMBALAJE ECOAMIGABLE			
	103-1	Explicación del tema material y su cobertura	85
ENFOQUE DE GESTIÓN	103-2	Enfoque de gestión y sus componentes	85
	103-3	Evaluación del enfoque de gestión	85
MATERIALES	301-2	Insumos reciclados utilizados	85
	301-3	Productos reutilizados y materiales de envasado	85

GRUPO DE INDICADORES	COD. INDICADOR	NOMBRE DEL INDICADOR	PÁG.
TEMA MATERIAL - OLORES, EMISIONES Y GASES DE EFECTO INVERNADERO			
	103-1	Explicación del tema material y su cobertura	74; 76
ENFOQUE DE GESTIÓN	103-2	Enfoque de gestión y sus componentes	74; 76
	103-3	Evaluación del enfoque de gestión	74; 76
EMISIONES	305-1	Total de emisiones directas de GEI (alcance 1)	74

1
Somos
Agrosuper

2
Enfoque de
sustentabilidad

3
Valor social para nuestras
personas y socios estratégicos

4
Relación y
aporte comunitario

5
Modelo circular y
responsabilidad ambiental

6
En cada ocasión con
nuestros consumidores

7
Principales
resultados

8
Estados
financieros

9
Materialidad
e Índice GRI



DECLARACIÓN DE RESPONSABILIDAD

Los Directores y el Gerente General de Matriz Agrosuper S.A., firmantes de esta declaración, se hacen responsables bajo juramento de la veracidad de toda la información incorporada en el presente Reporte Integrado.

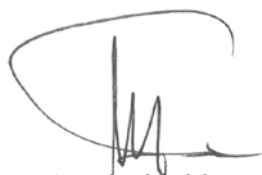

Gonzalo Vial Vial
Presidente
RUT: 3.806.024-4



Fernando Barros Tocornal
Vicepresidente
RUT: 6.379.075-3

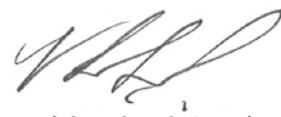

Verónica Edwards Guzmán
Directora
RUT: 7.051.999-2



Canio Corbo Lioi
Director
RUT: 3.712.353-6



Antonio Tuset Jorratt
Director
RUT: 4.566.169-5



Juan Claro González
Director
RUT: 5.663.828-8



José Guzmán Vial
Gerente General
RUT: 6.376.987-8



MATRIZ
AGROSUPER

