



REPORTE INTEGRADO  
2017

## AGRADECIMIENTOS

Queremos agradecer a todas las unidades de negocio de Agrosuper S.A., quienes participaron activamente en la recopilación y entrega de información necesaria para la elaboración de este Reporte Integrado.

## COLOFÓN

### **Elaboración y Dirección General:**

Gerencia de Asuntos Corporativos y Sustentabilidad  
Subgerencia de Comunicaciones Externas

### **Consultoría en sustentabilidad, desarrollo de contenidos y uso de estándar GRI:**

Sustenta +

### **Diseño:**

Baobab Diseño

### **Fotografía:**

Banco de Fotos de Agrosuper

### **Impresión:**

Fyrma

## INFORMACIÓN DE CONTACTO

Para obtener mayor información sobre el desempeño de la Compañía o cualquiera de sus empresas en materia de sustentabilidad, contenidos del reporte y proceso seguido para su elaboración, contactar a:

### **Rafael Prieto Castillo**

Gerente de Asuntos Corporativos y Sustentabilidad  
Agrosuper S.A.  
rprieto@agrosuper.com

**ALIMENTAR**  
*lo bueno de la vida*  
**TODOS LOS DÍAS**



Colaboradores Oficina Central, Comuna de Rancagua, Región de O'Higgins

# Índice



## BIENVENIDA

Mensaje de Bienvenida .....	5
Sobre Agrosuper .....	6



## 01 NUESTRA EMPRESA, PERSONAS Y PROPÓSITO

Sobre Agrosuper y su Propósito .....	10
Gobierno Corporativo .....	12
Las Personas : El Alma de Agrosuper .....	16
Ética y Cumplimiento .....	24



## 02 MARCAS Y PRODUCTOS

Nuestras Marcas y Relación con Consumidores .....	28
Marcas y sus Productos .....	30
Calidad e Inocuidad Alimentaria .....	38
Certificaciones .....	46



## 03 MERCADOS Y CLIENTES

Mercado de las Proteínas en Chile .....	50
Mercado de las Proteínas en el Mundo .....	54
Ventas de Proteínas por Segmento .....	56
Ventas por Tipo de Clientes Nacionales .....	58
Ventas por Destino de Exportación .....	60
Segmento Carne : Pollo .....	62
Segmento Carne : Cerdo .....	64
Segmento Carne : Pavo .....	66
Segmento Carne : Procesados .....	68
Segmento Acuícola : Salmón .....	70
Cadena de Distribución .....	72



## 04 MODELO Y GESTIÓN SUSTENTABLE

Estrategia de Sustentabilidad .....	77
Gestión de Proveedores .....	80
Relacionamiento Comunitario .....	82
Producción Responsable con el Medioambiente .....	92



## 05 ESTADOS FINANCIEROS

Hechos Esenciales .....	104
Identificación de la Propiedad .....	106
Objeto Social .....	107
Resumen de Indicadores Financieros .....	108
Valor Económico Generado y Distribuido .....	115
Estados Financieros .....	116
Anexo Cumplimiento Norma 386 .....	400



## MATERIALIDAD E ÍNDICE GRI

Definición de Materialidad .....	403
Índice GRI .....	404



Operario Sector Productivo de Pollos "Don Charles", Comuna de Codegua, Región de O'Higgins

# Mensaje de Bienvenida

Me es grato presentar nuestro Reporte Integrado del año 2017, donde se integran los resultados económicos con las diversas iniciativas implementadas en materia laboral, ambiental y social.

Con el propósito de “Alimentar lo bueno de la vida todos los días”, las 14.000 personas que trabajamos en Agrosuper, tratamos de dar sentido a nuestra forma de hacer las cosas, lo que nos permite estar más cerca de los clientes y consumidores identificando e integrando sus requerimientos para entregarles productos de la más alta calidad.

Bajo esta premisa, hemos implementado una estrategia de sustentabilidad que concilia la preocupación por ambientes de trabajo seguro, profundiza el modelo de producción responsable con el medioambiente, resguarda el bienestar de nuestros animales y mantiene una relación permanente con las comunidades vecinas.

De esta manera, el año 2017 obtuvimos buenos resultados económicos producto de la implementación de nuestra estrategia, la constante incorporación de la innovación en cada una de las etapas de nuestro proceso productivo y la creciente integración a los mercados internacionales.

Finalmente, quiero agradecer el compromiso y participación de todos los que forman parte e inspiran a esta gran familia llamada Agrosuper, invitándolos a profundizar en nuestra gestión sustentable y continuar produciendo alimentos para las familias de Chile y el mundo.



Gonzalo Vial V.

Presidente Agrosuper S.A.

# Sobre Agrosuper

Somos una Compañía de alimentos que elabora y comercializa productos de pollo, cerdo, pavo, salmón y procesados\*. El proceso productivo está compuesto por fábricas de alimento para nuestros animales, granjas de crianza, plantas de procesos, centros de distribución y oficinas comerciales, permitiéndonos llegar con un amplio portafolio de productos a clientes y consumidores en Chile y el mundo.

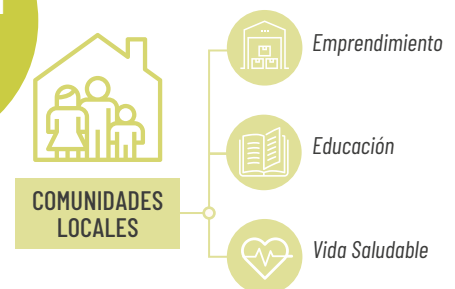
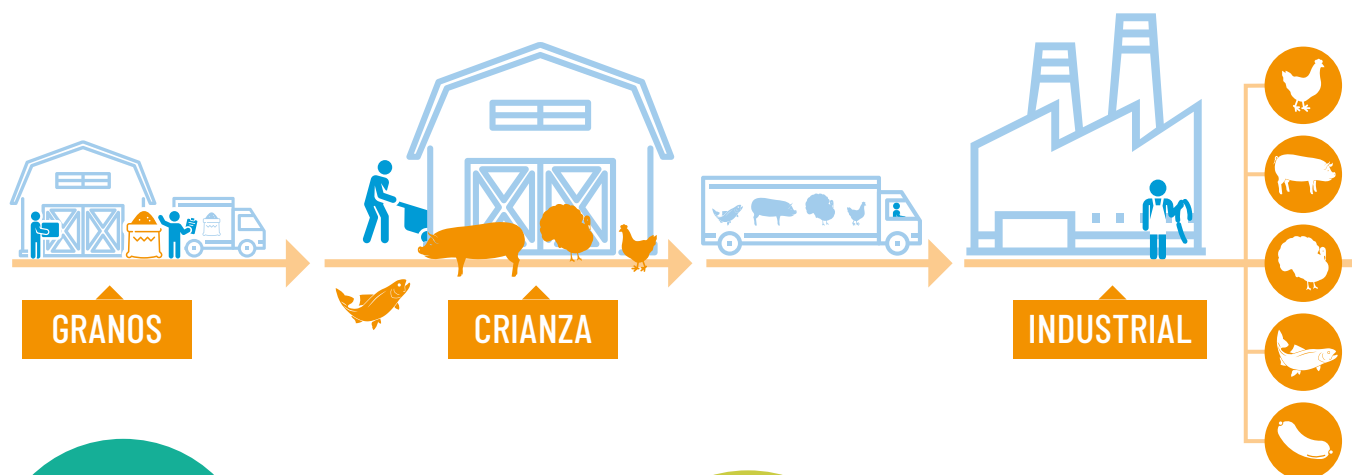

\* Hamburguesas, nuggets, salchichas, croquetas, pizzas, empanadas, jamones, cecinas, entre otros.



# ALIMENTAR *lo bueno de la vida* TODOS LOS DÍAS

14.085  
DOTACIÓN 2017



COLABORADORES Y  
GOBIERNO CORPORATIVO

CLIENTES  
NACIONALES



Supermercados Industrial



Canal Tradicional Food Service

\$949.230 MM

INGRESOS POR  
VENTAS  
NACIONALES

PORTAFOLIO DE  
1.630  
PRODUCTOS

Super Cerdo

Sopimar

La Crianza

Super Salmon

King

58.035  
CLIENTES

CONSUMIDORES

COMERCIALIZACIÓN  
Y DISTRIBUCIÓN

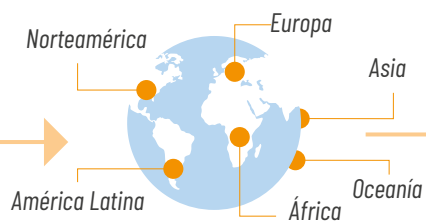

CLIENTES  
INTERNACIONALES

\$659.588 MM

INGRESOS POR  
VENTAS  
INTERNACIONALES



Colaboradores Planta de Aves Faenadora Lo Miranda, Comuna de Doñihue, Región de O'Higgins

# NUESTRA EMPRESA, PERSONAS Y PROPÓSITO

# Sobre Agrosuper y su Propósito

Alimentar es mucho más que dar nutrientes al cuerpo, es entregar una experiencia de sabor, salud y cuidado, teniendo siempre al consumidor en el centro. Es una vocación que nos mueve al desarrollo continuo de procesos de calidad, que busca estimular e inspirar el crecimiento de nuestros colaboradores, impulsándolos día a día a contribuir al desarrollo de nuestro país en armonía con el medioambiente.

## ALIMENTAR *lo bueno de la vida* TODOS LOS DÍAS



Nuestro motor es la calidad más allá de lo productivo. Buscamos que todo lo que hacemos y cómo lo hacemos sea cada vez mejor para las personas y la sociedad.



Nos mueve avanzar y desarrollarnos, innovando y generando espacios de crecimiento para las personas.



Nos inspira ser parte del día a día de las personas, clientes y consumidores, invitándolos a compartir y disfrutar la vida.

## ¿Cómo desarrollamos nuestro Propósito?

El plan de trabajo contó con la colaboración de todas las áreas de la Compañía, en un periodo de cuatro meses y que contempló la siguientes etapas:

### DIAGNÓSTICO INTEGRADO

*Incluir la visión externa e interna de la marca*



### DEFINICIONES ESTRATÉGICAS

*Establecer el rol y Propósito de Agrosuper*



### PLAN DE ACCIÓN

*Establecer acciones específicas según tipo de audiencia*

### EL PROCESO CONTEMPLÓ:



**11**  
ENTREVISTAS A EJECUTIVOS



**11**  
ENTREVISTAS A LÍDERES DE OPINIÓN

**480**  
ENCUESTAS A CONSUMIDORES

**540**  
ENCUESTAS A COLABORADORES



**1**  
WORKSHOP  
*Directores y Ejecutivos*

**12**  
FOCUS GROUP  
*con colaboradores*



**1**  
PLAN DE ACCIÓN  
*en ejecución*

# Gobierno Corporativo

## Directorio

Está compuesto por una mujer y cinco hombres, con un rango de antigüedad en el cargo entre seis y nueve años, los que fueron reelegidos por tres años más en la Junta Ordinaria de Accionistas del 24 de abril de 2017. El presidente del directorio y sus miembros, no pueden ocupar cargos ejecutivos al interior de la Compañía y estos últimos, no tienen participación en la propiedad. Se reúnen en sesiones ordinarias una vez al mes para analizar y resolver las materias de su competencia y en forma extraordinaria si la gestión del negocio así lo requiere.

**Gonzalo Vial V.**

3.806.024-4  
**Presidente del Directorio**  
 Empresario y Fundador  
 de Agrosuper



**Fernando Barros T.**

6.379.075-3  
**Vicepresidente del Directorio**  
 Abogado



**Verónica Edwards G.**

7.051.999-2  
**Directora Titular**  
 Ingeniero Comercial



.....  
**TODOS DE NACIONALIDAD CHILENA**  
 .....

.....  
**EDAD PROMEDIO 71 AÑOS**  
 .....

**Antonio Tuset J.**

4.566.169-5  
**Director Titular**  
 Ingeniero Comercial



**Canio Corbo L.**

3.712.353-6  
**Director Titular**  
 Ingeniero Civil



**Juan Claro G.**

5.663.828-8  
**Director Titular**  
 Empresario



## Gerentes Corporativos

Contamos con siete gerentes, todos hombres y de nacionalidad chilena, que dependen directamente del Gerente General, quien a su vez, le reporta directa y periódicamente al Directorio.

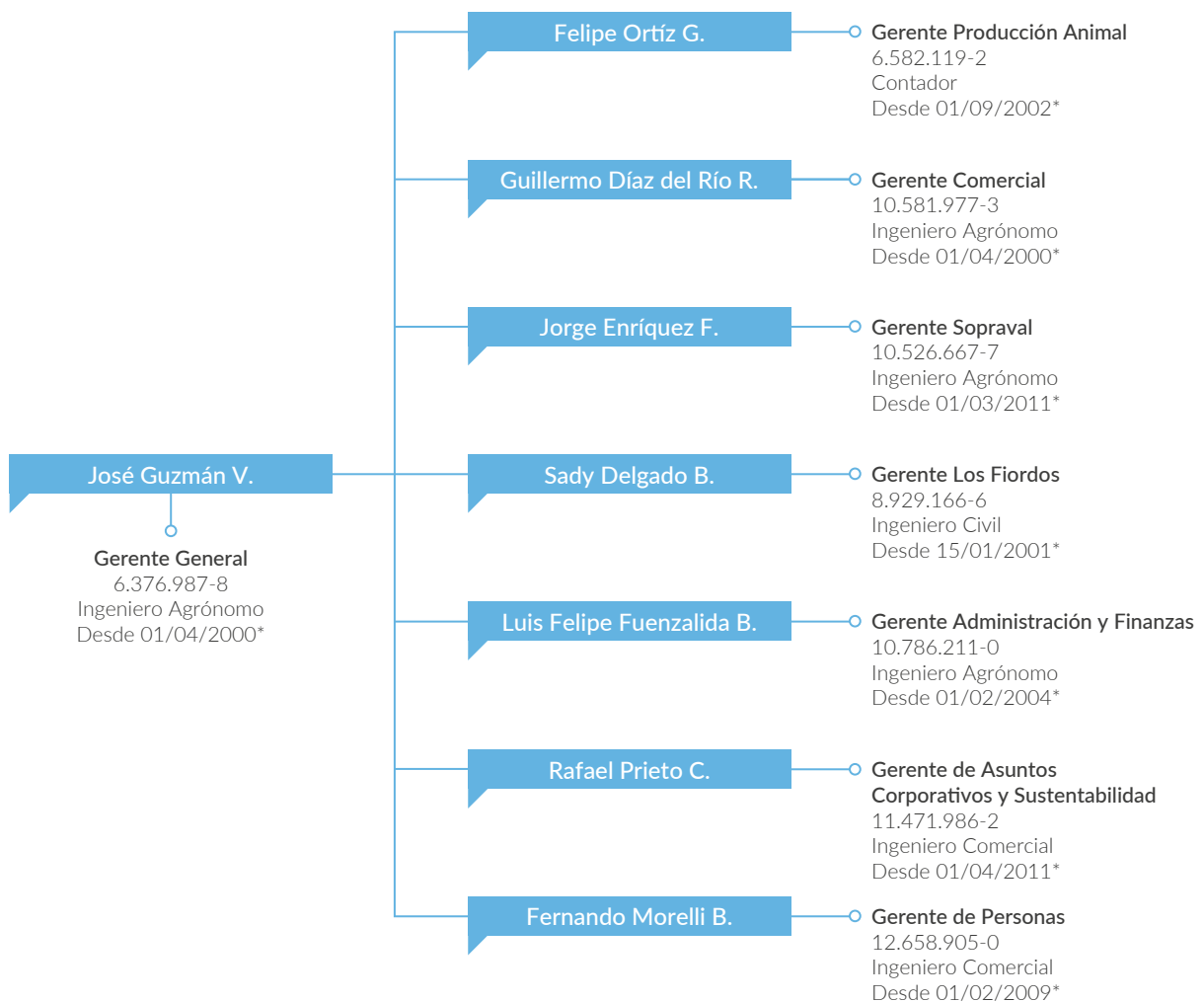

\* Fecha desde que se desempeñan en el cargo.

## Comités del Directorio

Existen dos comités de trabajo que se reúnen de manera periódica para abordar temas de auditoría financiera y riesgos corporativos.



### Comité de Auditoría

Revisa periódicamente los Estados Financieros que son presentados a la Superintendencia de Valores y Seguros (SVS).

#### Integrantes

Fernando Barros, Canio Corbo y Antonio Tuset.



### Comité de Riesgos

Revisa las áreas de riesgo de la sociedad y sus políticas de control interno, de manera semestral.

#### Integrantes

Fernando Barros, Verónica Edwards y Juan Claro.

## Remuneraciones del Directorio

Nombre	Cargo	31.12.2017		31.12.2016	
		Dieta Directorio M\$	Participación Utilidades M\$	Dieta Directorio M\$	Participación Utilidades M\$
Sr. Gonzalo Vial Vial	Presidente	114.744	224.773	112.314	229.740
Sr. Fernando Barros Tocornal	Vicepresidente	86.058	168.580	84.236	172.303
Sr. Antonio Tuset Jorratt	Director	57.372	112.387	56.157	114.868
Sr. Canio Corbo Lioi	Director	57.372	112.387	56.157	114.868
Sra. Verónica Edwards Guzmán	Director	57.372	112.387	56.157	114.868
Sr. Juan Claro González	Director	57.372	112.387	56.157	114.868
<b>Totales</b>		<b>430.290</b>	<b>842.901</b>	<b>421.178</b>	<b>861.515</b>



## Comités Ejecutivos Principales

En Agrosuper contamos con tres comités los que abordan temas de sustentabilidad, gestión de crisis y cumplimiento de gestión ética.



### Comité de Sustentabilidad

Integrado por el Gerente General y los distintos gerentes de unidad, su objetivo es revisar y gestionar mensualmente los indicadores financieros y de cumplimiento en temas relacionados con la estrategia de sustentabilidad de la Compañía.



### Comité de Crisis

Integrado por el Gerente General, el Gerente Legal y el Gerente de Asuntos Corporativos y Sustentabilidad, está a cargo de evaluar los diferentes escenarios y criterios para abordar estos eventos.



### Comité de Conducta

Lo integran el Gerente General y el Gerente Legal junto a los gerentes de cada unidad del negocio, y su misión es supervisar la operatividad y cumplimiento de nuestra gestión ética.

## Remuneraciones de los Ejecutivos Principales

	31.12.2017 M\$	31.12.2016 M\$
Sueldos y salarios	2.020.666	1.945.443
Seguridad social y otras cargas sociales	18.766	17.908
<b>Remuneración Total</b>	<b>2.039.432</b>	<b>1.963.351</b>

\* No hubo indemnización por años de servicio

Los ejecutivos principales reciben bonos anuales de carácter variable y contractual, los que son asignados sobre la base de cumplimiento de metas individuales y consolidadas, de acuerdo a los resultados del año. No se ha pactado con los principales ejecutivos ni colaboradores, planes de beneficios post empleo o de aportaciones definidas.

# Las Personas: El Alma de Agrosuper

En cada uno de los integrantes de nuestro equipo reside el conocimiento, talento y creatividad, características esenciales para el crecimiento y desarrollo. Nuestro foco en la eficiencia y productividad, en la calidad y mejora continua, en la capacidad para emprender, crear y crecer, en la pasión por lo que hacemos y en el disfrutar la vida; así como en el desarrollo de nuestras personas y la sustentabilidad de la empresa, sin lugar a duda marcan nuestro sello, ruta de navegación y cultura Agrosuper.

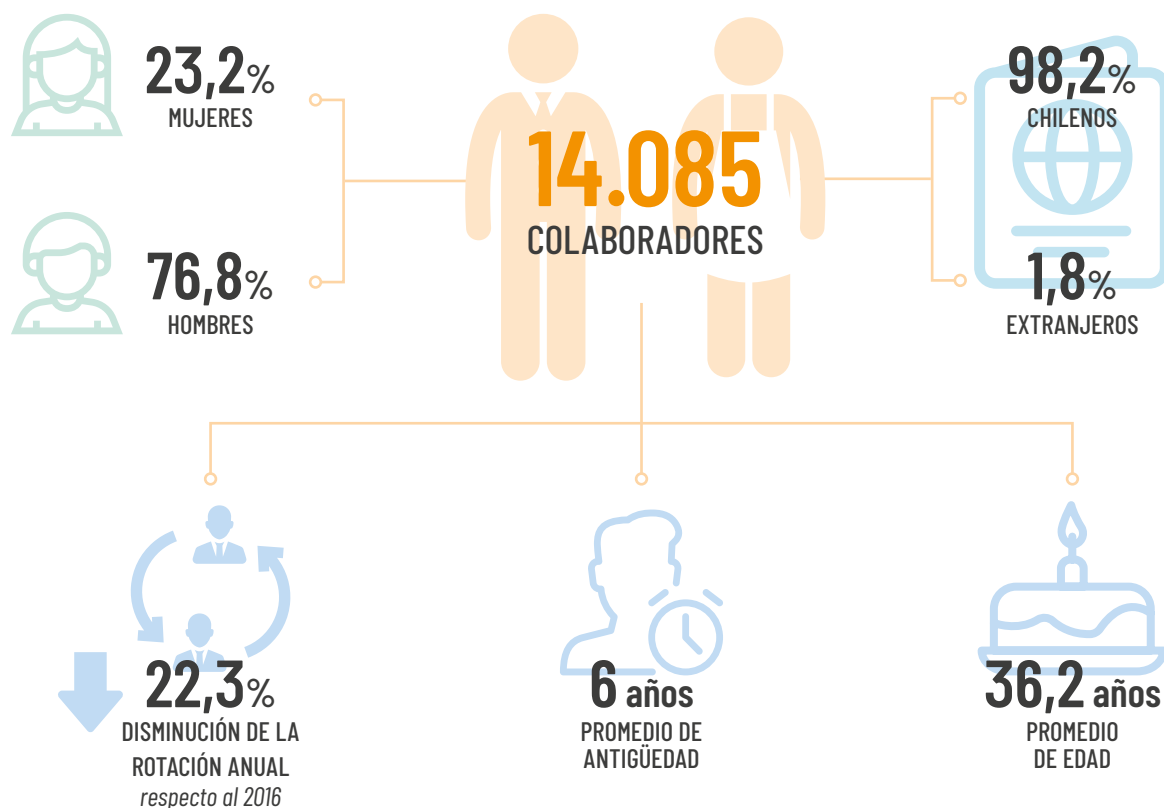

	Años de Antigüedad					TOTAL
	<3	03-06	06-09	09-12	>12	
Gerentes	2	4	6	6	36	54
Trabajadores	5.643	2.926	1.800	1.515	2.147	14.031

Todos los datos son al 31 de diciembre de 2017.

## Dotación en el Mundo

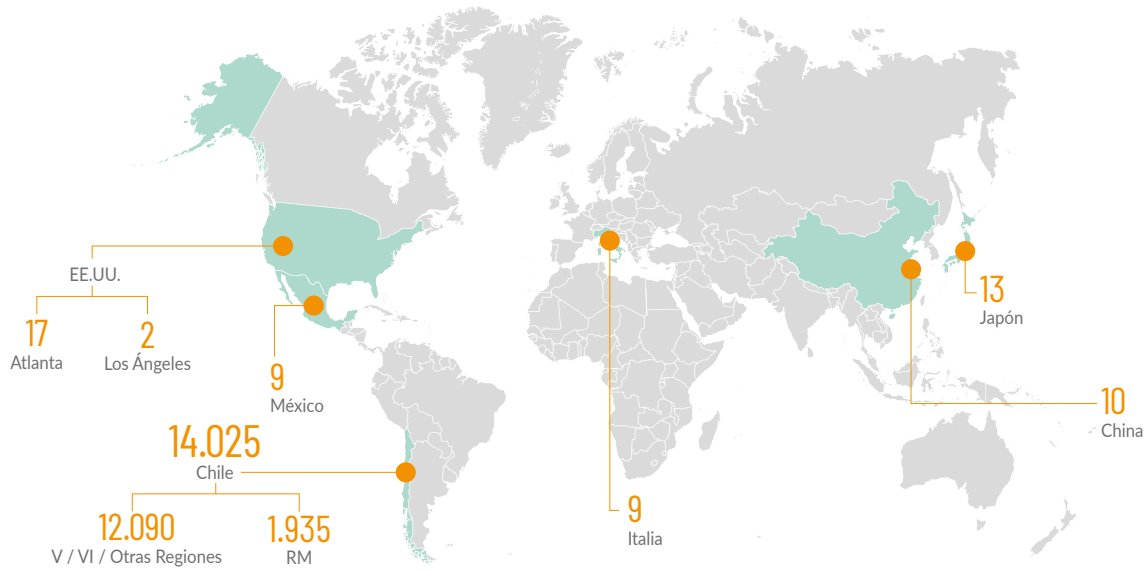

### Contratación



**91,2%**  
CONTRATO INDEFINIDO

A diciembre de 2017,  
12.838 colaboradores tenían  
contrato indefinido.

### Remuneraciones



**4,5%**  
DE INCREMENTO  
REAL PROMEDIO  
DURANTE EL 2017

### Diferencia Salarial



**5%**  
AÑO 2017  
*la brecha promedio es favorable al  
segmento masculino*

Se consideran cargos donde  
trabajan hombres y mujeres hasta  
diciembre de 2017.

## Operarios

## Vendedores

## Administrativos

DOTACIÓN 2017

10.287

413

414

ANTIGÜEDAD PROMEDIO (AÑOS)

5,5

3,2

7,3

DISTRIBUCIÓN POR RANGO DE EDAD

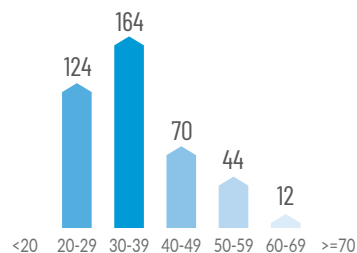
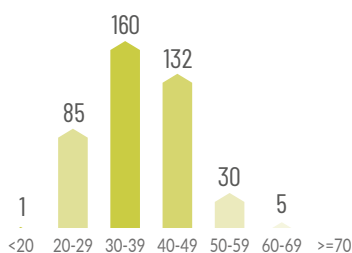
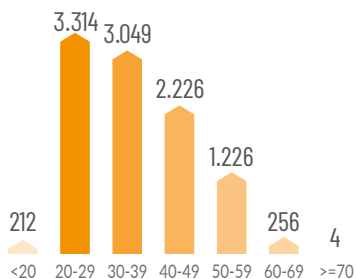

DISTRIBUCIÓN POR SEXO

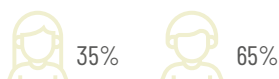
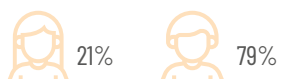

DOTACIÓN DE EXTRANJEROS (PERSONAS)

157

4

6

PRINCIPALES NACIONALIDADES



37 Colombia, 32 Venezuela, 25 Haití

(63 de otras nacionalidades)



2 Venezuela, 1 Colombia, 1 Perú



5 Venezuela, 1 Bolivia

## Profesionales

1.426

6,5

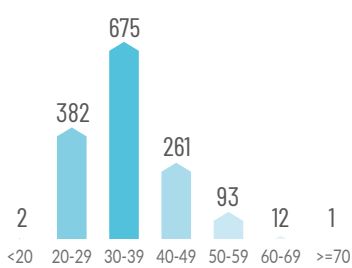

## Jefaturas

1.390

12

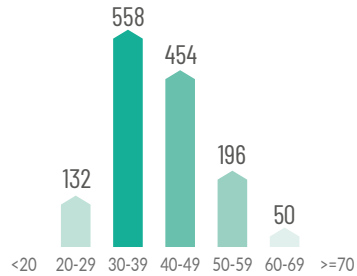

## Ejecutivos

155

13,1

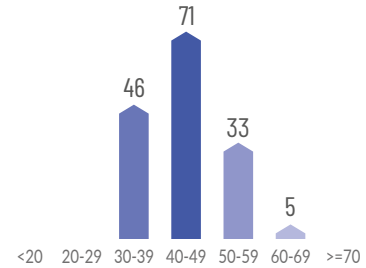

50



28



2



## Cuidado Integral

Para Agrosuper, el cuidado de sus personas es esencial y parte de nuestra cultura, ya que éstas se encuentran en el centro de nuestra gestión y constituyen la principal riqueza de la empresa. Por este motivo, buscamos generar ambientes y condiciones de trabajo seguros y saludables (física y psicológica), que garanticen el cuidado integral de nuestros colaboradores, integrando a la gestión el cuidado de las personas como un valor, que busca contribuir a su bienestar y calidad de vida tanto en el ámbito personal como profesional.

### Accidentalidad

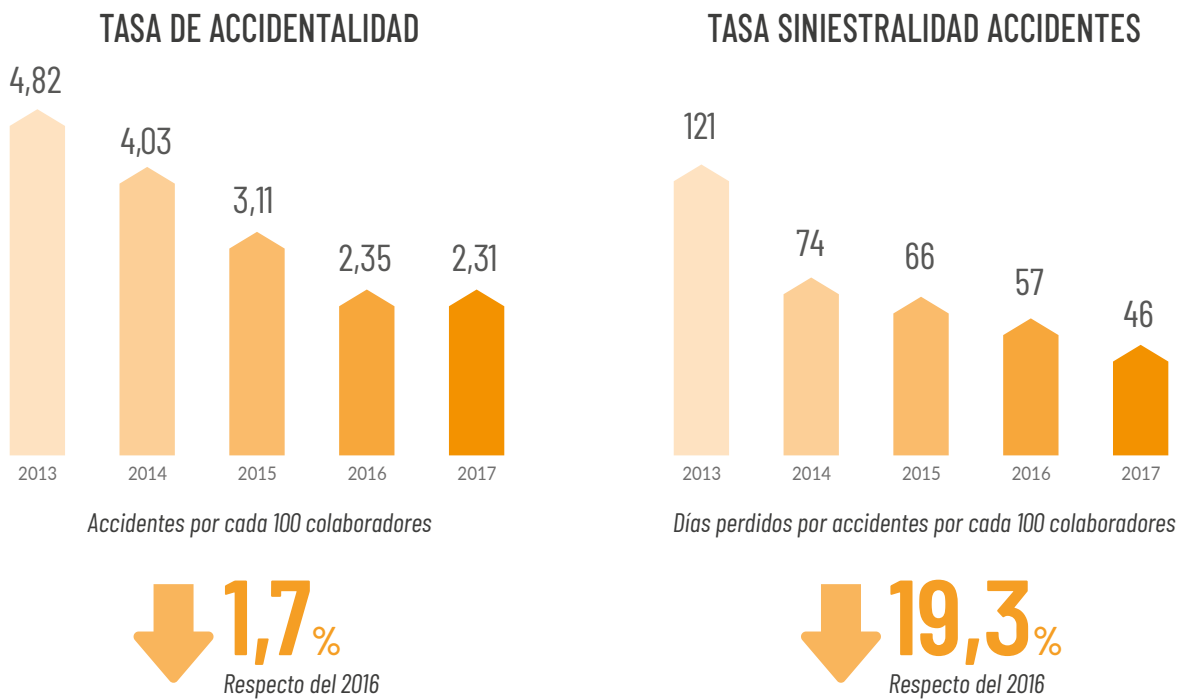

Todos los datos son al 31 de diciembre de 2017.

Hemos desarrollado un Modelo Participativo y Colaborativo de la Gestión de Riesgos que moviliza de manera integral y multidisciplinaria todos los factores de cuidado. Así, se han creado mesas de trabajo de Salud Integral, Ergonomía, Factores Psicosociales y Cuidado de Patrimonio, entre otras, compuestas por colaboradores, miembros de los Comités Paritarios, líderes de área, mutualidades y expertos técnicos.

### Enfermedades Profesionales

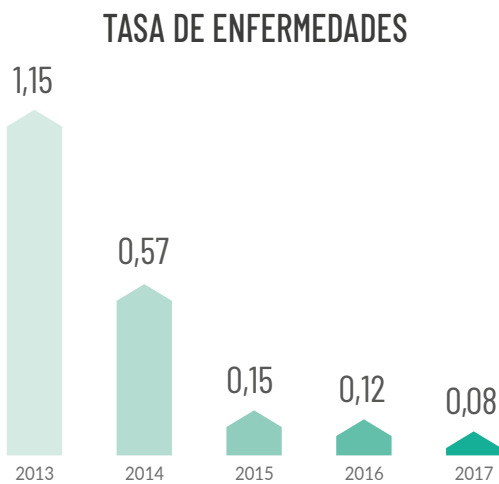

Casos de enfermedades por cada 100 colaboradores

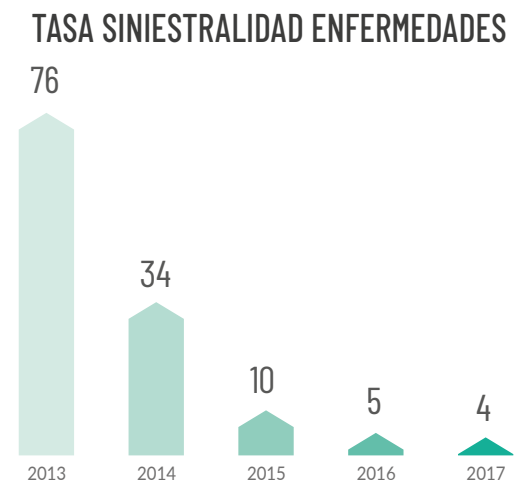

Días perdidos por enfermedad por cada 100 colaboradores

↓ **33,4%**  
Respecto del 2016

↓ **20%**  
Respecto del 2016

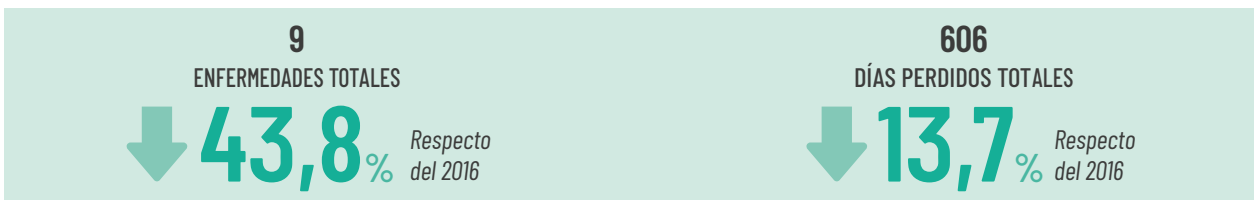

Todos los datos son al 31 de diciembre de 2017.

## Relaciones Laborales Colaborativas

En Agrosuper una de nuestras motivaciones es la permanente cercanía, el diálogo colaborativo y la construcción y desarrollo de vínculos de confianza con cada agrupación que representa a los grupos relevantes de los colaboradores (Sindicatos, Comités Paritarios y Fondos Solidarios).

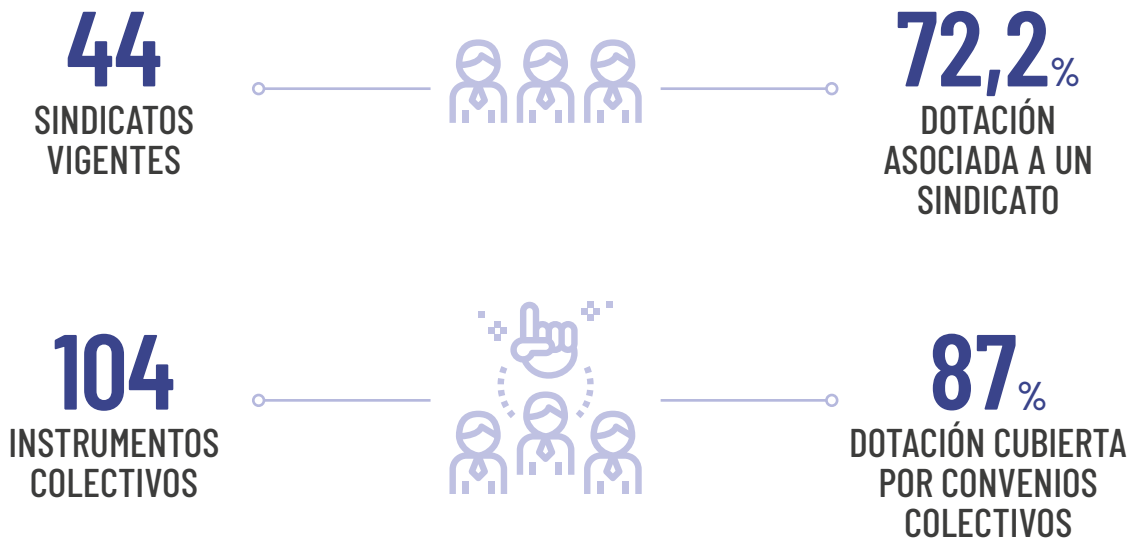

EVOLUCIÓN DE LA SINDICALIZACIÓN EN AGROSUPER

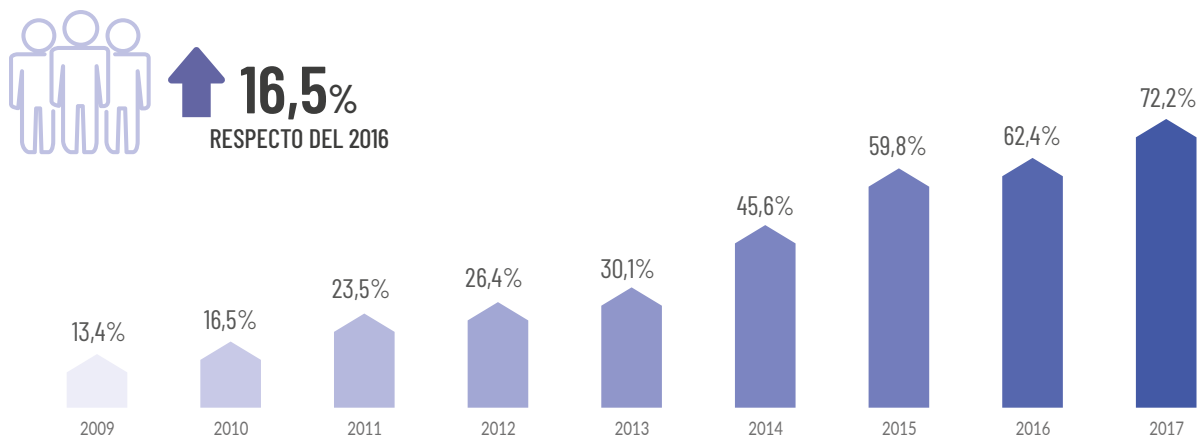

Todos los datos son al 31 de diciembre de 2017.



## Ambientes Laborales

Trabajar en un ambiente de confianza y respeto, en espacios confortables y colaborativos, y vivir a diario el compromiso y orgullo de pertenecer a esta empresa han sido una de nuestras principales características. Por ello, desde el año 2007 se propuso como desafío contar con las mejores condiciones que propicien la creatividad, el diálogo colaborativo y el trabajo en equipo, alcanzando y manteniendo ambientes de trabajo que nos sitúan como una de las mejores empresas a nivel laboral en el país. De hecho, el año 2017 nuestro promedio en la encuesta de Ambientes Laborales superó el promedio de las mejores empresas para trabajar en Chile.

### Nuestros Comités



14

COMITÉS  
PSICOSOCIALES

8 INTEGRANTES  
PROMEDIO

1% DE LA  
DOTACIÓN



54

COMITÉS  
PARITARIOS

10 INTEGRANTES  
PROMEDIO

4% DE LA  
DOTACIÓN

RESULTADOS ENCUESTA GREAT PLACE TO WORK 2017\*

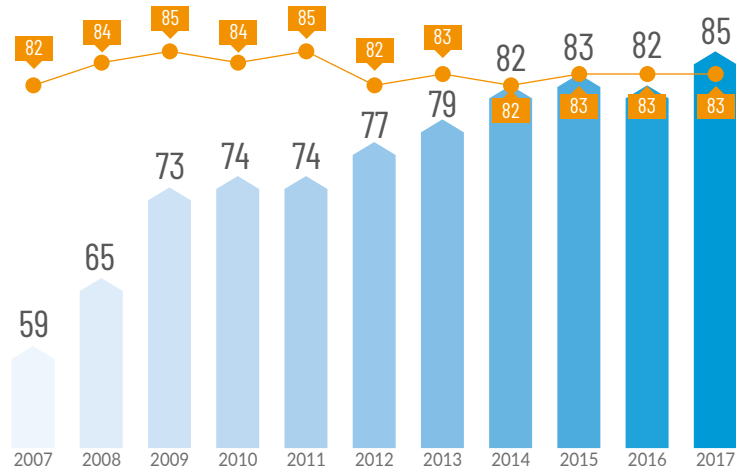

▶ Agrosuper ▶ Media de las 50 Mejores Empresas

\* Agrosuper utiliza esta herramienta de manera interna y no participa del ranking público por una definición corporativa.



473.101  
HORAS DE  
CAPACITACIÓN

Todos los datos son al 31 de diciembre de 2017.

# Ética y Cumplimiento

Nuestro modelo nos permite establecer las prácticas de control necesarias para darle una correcta dirección al trabajo que realizamos día a día, siempre bajo el marco de una gestión transparente y en concordancia con las leyes.



## Código de Conducta en los Negocios

Es una guía que orienta la conducta de cada uno de nuestros colaboradores en temas como cumplimiento de leyes, normas y reglamentos tanto en Chile como en el extranjero; reconocimiento, respeto y garantía de los derechos fundamentales de los colaboradores; protección y uso adecuado de los bienes de Agrosuper y cuidado del medioambiente y los recursos naturales, entre otros.



## Modelo de Prevención de Delitos

Tiene por finalidad prevenir los delitos contemplados en la Ley 20.393 sobre Responsabilidad Penal de las Personas Jurídicas: Cohecho, Lavado de Activos, Financiamiento del Terrorismo y Receptación.



## Programa de Cumplimiento de Libre Competencia

Promueve las mejores prácticas en materia de libre competencia según lo señalado en el Decreto Ley N° 211.

## Primer lugar en Ranking de Transparencia



Agrosuper ocupó el primer lugar del listado elaborado por Chile Transparente el año 2017.

Este mide el desempeño de las principales firmas locales en tres dimensiones:

- La divulgación de políticas anticorrupción de la empresa.
- La entrega de información sobre la estructura organizacional.
- El nivel de datos que reporta la Compañía en los países donde operan sus filiales.

Según estas métricas, Agrosuper obtuvo un **78,6% de cumplimiento**, impulsado -principalmente- por el alza en el indicador de divulgación de políticas anticorrupción.

## Sistema de Gestión Ética



### CATEGORIZACIÓN DE DENUNCIAS VERIFICADAS

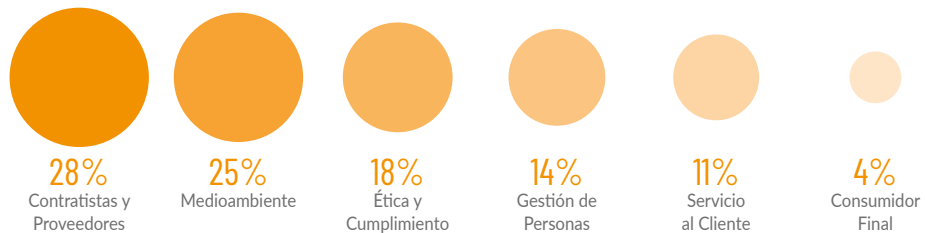

Frente a una irregularidad

## ¿Cómo denunciar anónimamente?



VISITA

[www.agrosuper.com/denuncias](http://www.agrosuper.com/denuncias)



LLAMA GRATUITAMENTE

800 331 600



ESCRIBE

[denunciasanonimas@agrosuper.com](mailto:denunciasanonimas@agrosuper.com)



# 2

## MARCAS Y PRODUCTOS

# Nuestras Marcas y Relación con los Consumidores



1.630

productos son parte de  
nuestro portafolio

## El viaje del Consumidor

Nuestro objetivo es entregar alimentos de la mayor calidad, fresca y sabor, acompañado de un excelente servicio, con el objetivo de generar lazos duraderos que aporten a la calidad de vida de los consumidores.

Las marcas son las encargadas de cultivar esta relación, ofreciendo diversos productos, pensados y diseñados para distintas ocasiones de consumo.

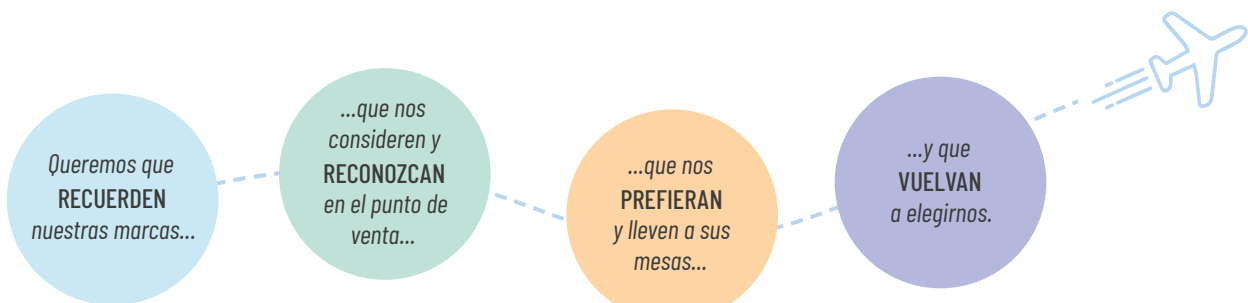

# Tendencias en Consumo

Las tendencias sociales derivan en tendencias de consumo, lo que finalmente se transforman en tendencias de alimentación. Es por esto que en Agrosuper realizamos un monitoreo anual del comportamiento social que podría influir en el comportamiento de alimentación y compra de los consumidores.

## TENDENCIAS DE ALIMENTACIÓN

## TENDENCIAS DE CONSUMO

## TENDENCIAS SOCIALES



La inmediatez digital y la demanda de los nuevos grupos demográficos inciden en los tiempos de preparación de la comida, lo que deriva en una tendencia por elegir alimentos prácticos, rápidos y fáciles de preparar.



Los consumidores buscan marcas responsables con el medio ambiente, transparentes y sustentables, lo que genera la inquietud de los consumidores por la composición y procesos de producción de los alimentos comercializados.



La búsqueda de transparencia en los procesos, la decisión de alimentarse de manera más equilibrada y de vivir más y mejores experiencias, han gatillado el consumo de alimentos naturales.



La decisión de alimentarse de manera saludable y de vivir más y mejores experiencias, conlleva a consumidores con mayor variedad en sus gustos, lo que explica la búsqueda de nuevas proteínas para su alimentación.



La mayor información existente y disponible, gracias al mundo digital, junto con la búsqueda permanente de experiencias satisfactorias, han llevado a los consumidores a transformar la comida en una experiencia.



Cada vez más, el consumo se hace "a la medida", con productos y lugares de compra especializados, lo que se debe a la gran cantidad de información disponible y las ganas de vivir más y mejores experiencias.



Mayor Cotidianidad Digital

Mayor Activismo en Redes Sociales

Más Responsabilidad con el Medioambiente

Nuevos Grupos Demográficos

# Marcas y sus Productos







*“Alimenta con cariño”*

Con más de 40 años de historia acompañando a las familias chilenas, Super Pollo se destaca como una marca cercana y confiable, nutriendo a las familias chilenas con amor a través de una amplia variedad de productos.



Evaluación e Indicadores

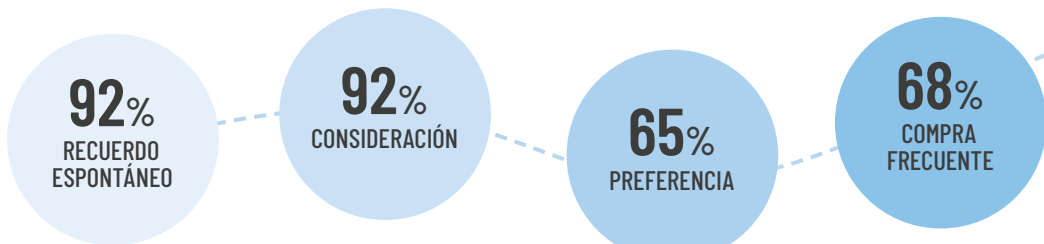

Filete IQF



Tuto Entero



Línea al Natural

Destacados  
**2017**

**+95%**  
de productos  
con envases  
amigables (PET)



## "Saboreando la vida"

Super Cerdo es el gran anfitrión de aquellas instancias en que se disfruta compartiendo en familia y amigos lo sabroso de la vida, haciendo de cada comida, un gran momento.



### Evaluación e indicadores

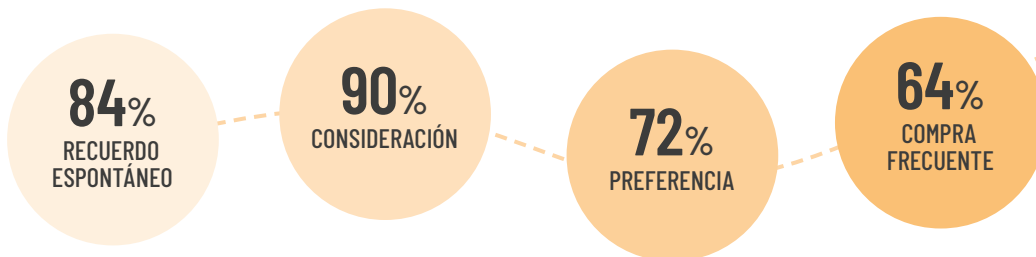

Castillar



Jamón Ahumado



Longanilla

Destacados  
2017



*"Te vas a sorprender"*

En Sopraval hemos reinventado la formas de comer sano y rico de manera entretenida, fácil y equilibrada. A través de su variedad de productos, podrás sorprender a tu familia con sabrosas preparaciones.



Evaluación e indicadores

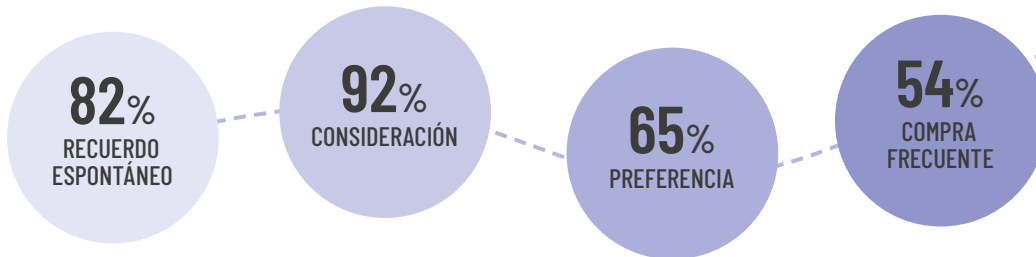



"Haz de tu vida el mejor restaurant"

Con La Crianza siempre serás el mejor anfitrión, gracias a sus productos prácticos, ricos y de calidad. Verás que es posible disfrutar sin complicarse la vida y darse un gusto en cada momento.



### Evaluación e indicadores



Hamburguesa de Soya



Jamones La Crianza



Butifarra Parrillera

Destacados 2017



*"Think fresh!"*

Super Salmón te entrega la fresca y sabores del salmón del sur de Chile, a través de soluciones prácticas y de calidad para aquellos que quieren comer sano y rico.



Salmón trozo  
1k



Salmón 5 trozos  
de 500 gramos



Salmón trozo  
500 gramos

Destacados  
**2017**



*"Hacer de la conveniencia algo fácil y rico todos los días"*

King te entrega un mundo de posibilidades de hacer algo fácil y rico todos los días, para que comer en familia siempre sea una experiencia con productos de gran calidad y convenientes.



---

King

*Línea de pizzas King*

**Destacados 2017**

*Croqueta de pollo*

*Hamburguesa de pollo*



# Calidad e Inocuidad Alimentaria

Nuestro constante esfuerzo por ofrecer productos de la más alta calidad e inocuidad nos impulsa a trabajar día a día para estar en las mesas de Chile y el mundo. Para lograr esto, implementamos un plan estratégico de calidad que tiene por objetivo llegar a nuestros clientes y consumidores con productos confiables, cumpliendo siempre con los más altos estándares de calidad.

## Plan Estratégico de Calidad

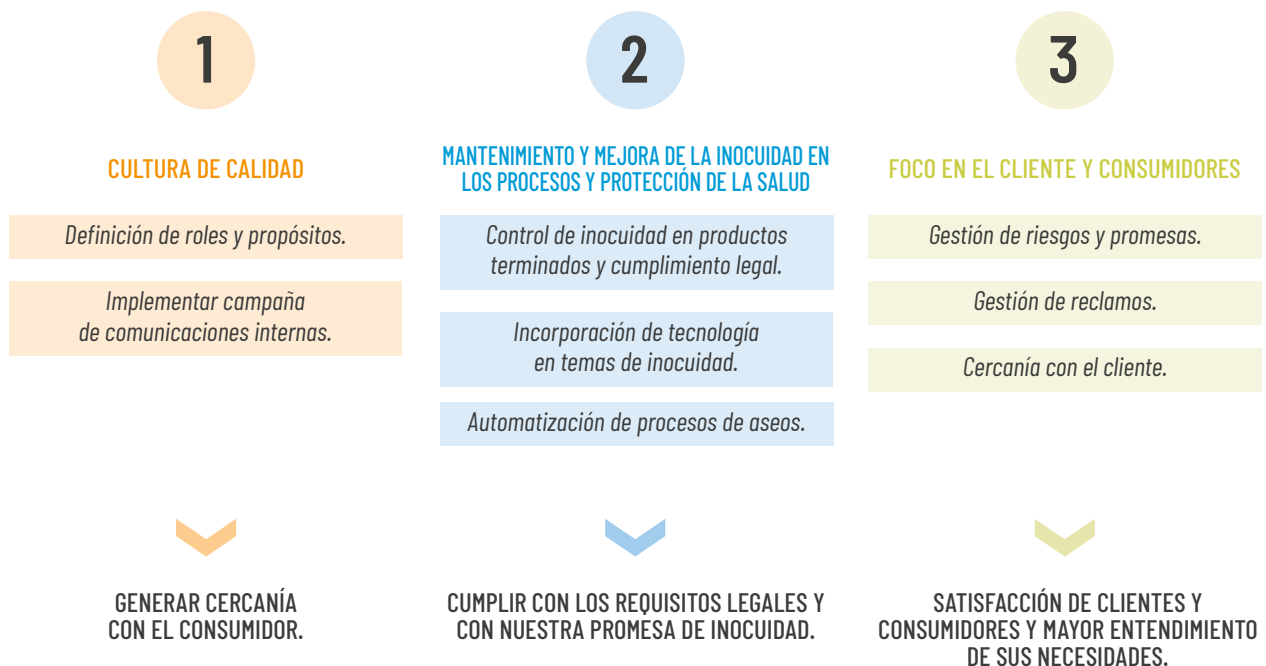





Colaborador Planta Procesos Rosario, Comuna de Rengo, Región de O'Higgins

4

**EXPERIENCIA OPERACIONAL EN LOS PROCESOS**

*Gestión sobre decomisos en plantas.*

*Gestión de calidad en plantas industriales.*

*Automatización de la información.*



**EXACTITUD Y DISPONIBILIDAD DE INFORMACIÓN PARA LA TOMA DE DECISIONES Y GESTIÓN DE PROCESOS.**

5

**AGROSUPER EN EL ÁMBITO DE CALIDAD MUNDIAL**

*Participar en grupos de trabajo junto a referentes en calidad alimentaria a nivel mundial.*

*Participación en eventos para identificar tendencias.*



**DESARROLLO DE CAPACIDADES EN SEGURIDAD ALIMENTARIA PARA CREAR SISTEMAS GLOBALES DE ALIMENTACIÓN EFECTIVOS Y CONSISTENTES.**

**Certificación High Health Status  
Universidad de Chile  
ASPROCER**

En junio del 2017 y a raíz del aumento de las exportaciones de cerdo, Agrosuper fue certificada por la Universidad de Chile por la exitosa aplicación del programa sanitario que busca controlar el impacto de enfermedades en las distintas etapas del proceso productivo.

**DURANTE EL 2017 RECIBIMOS**

**14,5**

**RECLAMOS  
POR**

**1.000.000 Kg  
vendidos**

## Capacitaciones para Clientes en Calidad

Tienen como objetivo traspasar las buenas prácticas de Agrosuper en materias de control de calidad, manejo, traslado y almacenaje seguro de productos a nuestros clientes, con especial foco en Supermercados, Food Service, Canal Tradicional y Reponedores Internos, a través de cursos y seminarios que se realizan en distintas regiones del país.

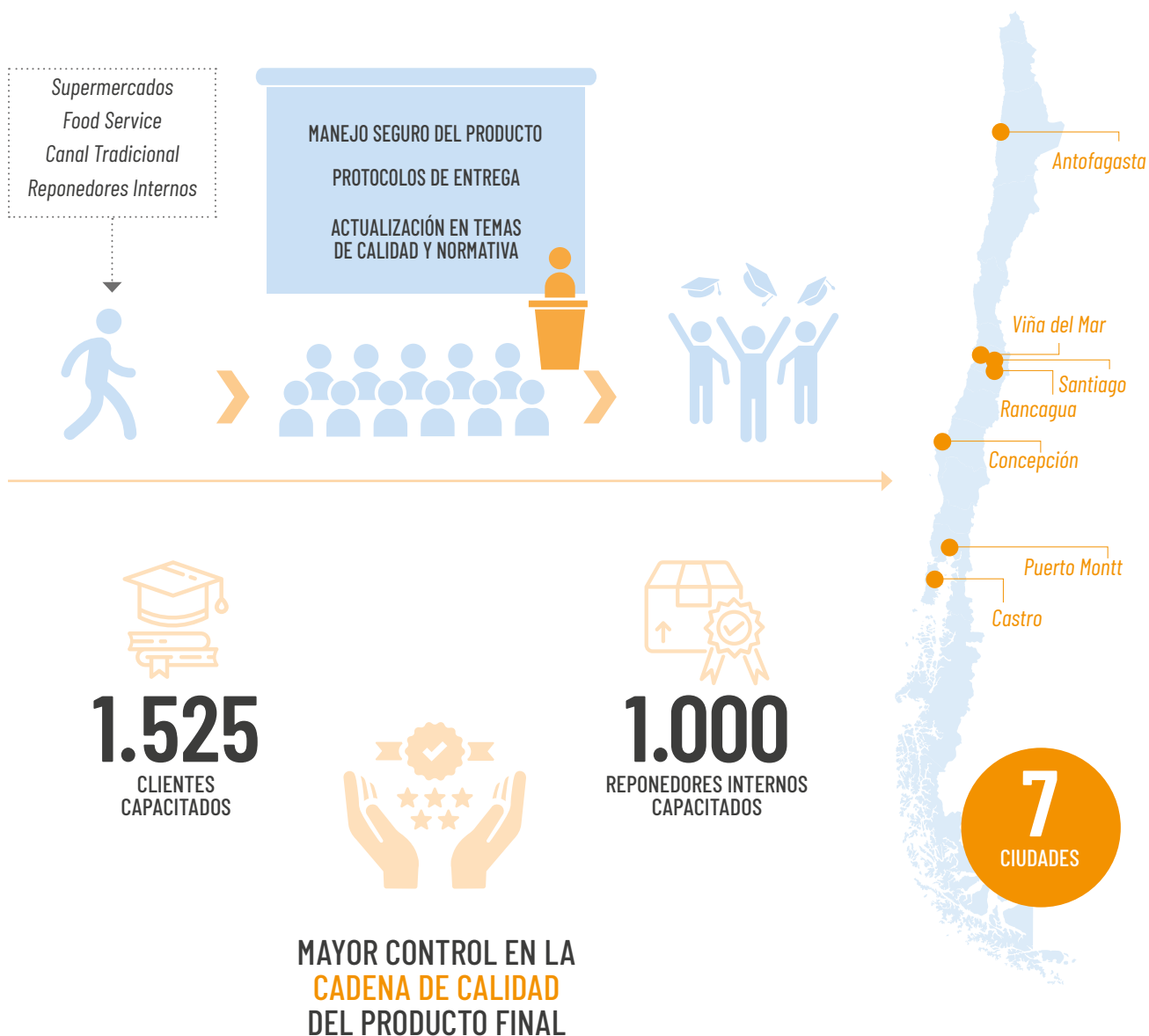

## Influenza Aviar

En Agrosuper contamos con estrictos protocolos de bioseguridad, cuyo objetivo es prevenir enfermedades que afecten a nuestros animales. Sin embargo, durante el mes de enero del año 2017 y gracias al programa de vigilancia sanitaria que se aplica junto al Servicio Agrícola y Ganadero, detectamos dos focos de influenza aviar en los sectores productivos de pavos, en Las Palmas (Quilpué) y El Melón 1 (Nogales).

### ¿CÓMO SE CONTAGIARON Y QUÉ ACCIONES SE TOMARON?

Estos episodios ocurren cada cierto tiempo en diversas partes del mundo y en este caso particular, se asocia a aves migratorias provenientes del hemisferio norte, ya que Chile es parte de su ruta.

Ante esta situación, y en plena coordinación con las autoridades de Chile, se dispuso la inmediata implementación de los planes de contingencia y mitigación definidos para este tipo de eventos, extremando las medidas de bioseguridad e informando a nuestros clientes y consumidores de esta situación.

Es importante aclarar que no existe evidencia científica ni casos reportados de influenza aviar en humanos producto de la manipulación o consumo de la carne, tal como lo señala el U.S. Department of Health and Human Services y el European Food Safety Authority (EFSA).

## Política de Bienestar Animal

En Agrosuper tenemos la firme convicción de que solo existe una sana producción cuando se mantiene una actitud responsable hacia los animales, velando por su bienestar de manera constante. Todas estas acciones están amparadas bajo las 5 libertades de los animales propuestas por la **Organización Mundial de Sanidad Animal**.

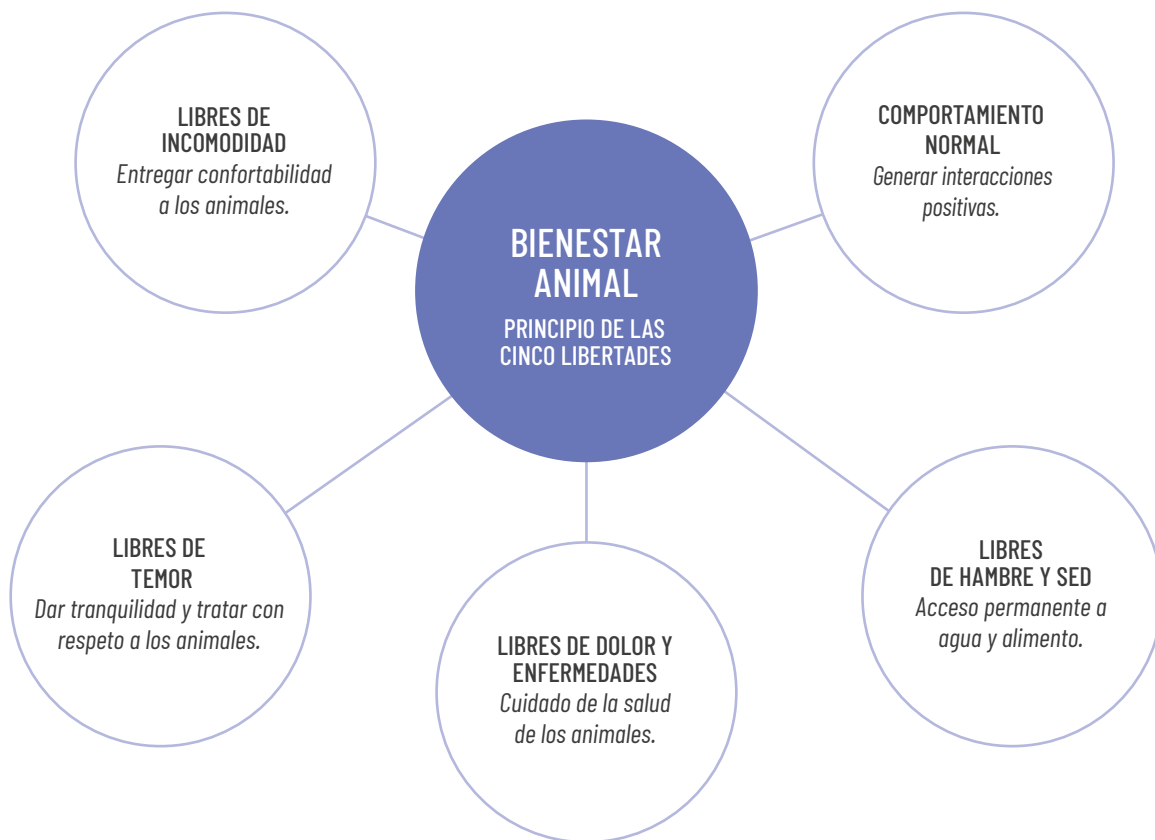

### *Promoviendo una Cultura de Bienestar Animal*

En el mes de diciembre 150 ejecutivos de Producción Animal (Pollos, Cerdos, Pavos y Salmones), Ventas Nacionales e Internacionales, Fiscalía, Sustentabilidad y Medioambiente, Asuntos Corporativos y Relaciones con la Comunidad, participaron del Seminario de Bienestar Animal, donde recibieron información relevante sobre cómo abordamos este tema y la forma de alcanzar los mayores estándares que hoy están siendo requeridos por los distintos mercados, clientes y consumidores.

## Innovación en Bienestar Animal

Hemos implementado innovadoras iniciativas que buscan aportar al bienestar de nuestros animales a través de las cinco dimensiones integradas en nuestra política.



### 1. Música clásica y enriquecimiento del hábitat de nuestros cerdos

Con música clásica en etapa de gestación, de frecuencia modificada para lechones y de juguetes masticables, hemos estimulado la interacción y aumentado los tiempos de alimentación, mejorando la ganancia de peso y reduciendo la mortalidad.

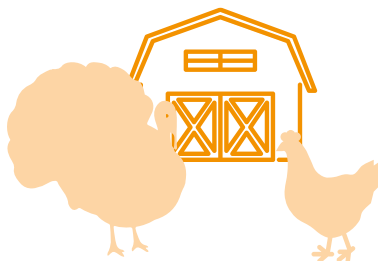

### 2. Innovación tecnológica para nuestras aves

Los nuevos sectores de aves están equipados con modernos sistemas de ventilación y climatización que permiten controlar la temperatura y la humedad, lo que favorece las condiciones ambientales y bienestar de nuestros animales.

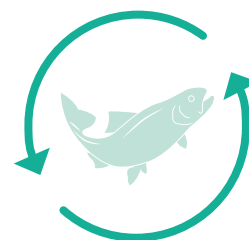

### 3. Compromiso por una acuicultura sustentable

En el marco del acuerdo firmado junto a WWF, que aborda la disminución del uso de antibióticos, la protección de lagos y el monitoreo participativo de los impactos sociales y ambientales, hemos certificado el 50% de nuestros centros de cultivo y la planta de procesos de Quellón por ASC (Aquaculture Stewardship Council).



## Indicadores Productivos en Cerdos y Pollos

COMPARACIÓN DE VARIABLES DE AGROSUPER RESPECTO DE LAS 25 MEJORES EMPRESAS DEL BENCHMARK INTERNACIONAL

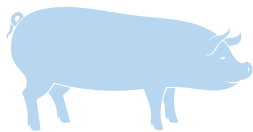

↑ **6%**

Sobre el promedio en el indicador de ganancia/crecimiento (g/día).

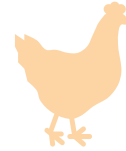

↑ **8%**

Sobre el promedio en el indicador de huevos por hembra en etapa reproductora (UN).

↓ **38%**

Bajo el promedio en el indicador de pérdidas en etapa de engorda (%).

↓ **10%**

Bajo el promedio en el indicador de pérdidas en etapa de crianza (%).

↑ **23%**

Sobre el promedio en el indicador de ganancia/crecimiento en etapa de segundo estado (g/día).

↑ **26%**

Sobre el promedio en el indicador de pollitos por hembra en etapa reproductora (UN).

↓ **59%**

Bajo el promedio en el indicador de pérdidas en etapa de segundo estado (%).

↓ **51%**

Bajo el promedio en el indicador de pérdidas en etapa reproductora (%).

## Hormonas y Antibióticos



### Hormonas

No utilizamos hormonas que promueven el crecimiento porque nuestra labor es producir alimentos inocuos y saludables, para así estar en la mesa de todos nuestros consumidores con productos ricos, sanos y de la más alta calidad.



### Antibióticos

Sólo utilizamos antibióticos frente a situaciones médicas específicas, bajo el estricto control y recomendación de un veterinario, con el objetivo de preservar la salud y bienestar de nuestros animales.

# Certificaciones



## ISO 9001

- Planta de Alimentos Lo Miranda
- Planta de Alimentos Longovilo
- Planta de Alimentos Casablanca
- Planta de Alimentos La Calera
- Planta de Alimentos Pargua
- Producción Aves
- Producción Salmón
- Producción Pavos
- Producción Cerdos
- Planta de Procesos San Vicente
- Planta de Procesos de Rosario
- Planta de Procesos Quellón
- Planta de Procesos Lo Miranda
- Planta de Procesos La Calera
- Alimentos Doñihue



## ISO 14001

- Planta de Alimentos Lo Miranda
- Planta de Alimentos Longovilo
- Planta de Alimentos Casablanca
- Planta de Alimentos La Calera
- Planta de Alimentos Pargua
- Producción Aves
- Producción Salmón
- Producción Pavos
- Producción Cerdos
- Planta de Procesos San Vicente
- Planta de Procesos de Rosario
- Planta de Procesos Quellón
- Planta de Procesos Lo Miranda
- Planta de Procesos La Calera
- Alimentos Doñihue
- SAC Comercial (Sucursales)



## Global Gap

- Planta de Alimentos Pargua
- Producción Salmón
- Planta de Procesos Quellón



## HACCP

- Planta de Procesos Lo Miranda
- Planta de Procesos San Vicente
- Planta de Procesos de Rosario
- Planta de Procesos Sopraval
- Alimentos Doñihue
- Planta de Procesos Quellón
- Planta de Alimentos Pargua
- SAC Comercial (Sucursales)



## OHSAS 18000

- Planta de Alimentos Lo Miranda
- Planta de Alimentos Longovilo
- Planta de Alimentos Casablanca
- Planta de Alimentos La Calera
- Planta de Alimentos Pargua
- Producción Salmón
- Planta de Procesos Lo Miranda
- Planta de Procesos San Vicente
- Planta de Procesos de Rosario
- Planta de Procesos Quellón



## BRC FOOD

- Planta de Procesos Lo Miranda
- Planta de Procesos San Vicente
- Planta de Procesos de Rosario
- Planta de Procesos Quellón
- Planta de Procesos La Calera



## BAP

- Planta de Alimentos Pargua
- Producción Salmón
- Planta de Procesos Quellón





**ASC**

- Centros de Cultivo de Salmones
- Planta de Procesos Quellón



**ISO 22000**

- Planta de Alimentos Lo Miranda
- Planta de Alimentos Longovilo
- Planta de Alimentos Casablanca
- Planta de Alimentos La Calera



**IFS (High Level)**

- Planta de Procesos Quellón



**HALAL (comunidad islámica)**

- Planta de Procesos Lo Miranda
- Planta de Procesos San Vicente
- Planta de Procesos La Calera
- Planta de Procesos Quellón



**KOSHER (comunidad judía)**

- Planta de Procesos Quellón







# MERCADOS Y CLIENTES

# Mercado de las Proteínas en Chile

## Mercado del Pollo

PARTICIPACIÓN EN EL MERCADO NACIONAL (KG)

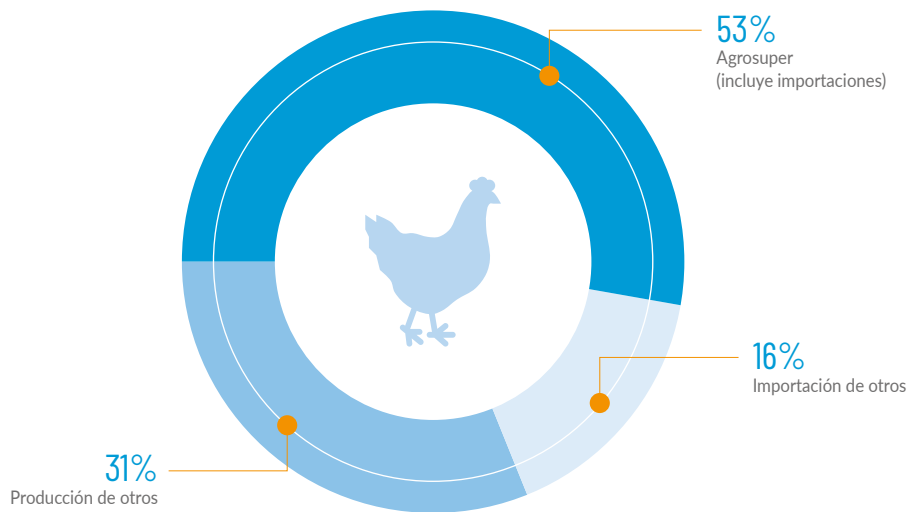

Fuentes: INE y Agrosuper



EVOLUCIÓN DEL CONSUMO PER CÁPITA (KG)

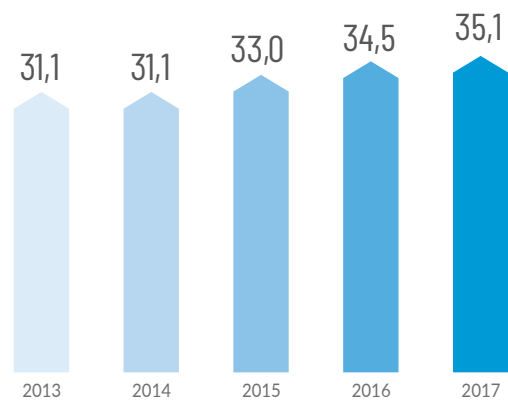

Fuente: INE, Banco Central de Chile y Agrosuper

# Mercado del Cerdo

**PARTICIPACIÓN EN EL MERCADO NACIONAL (KG)**

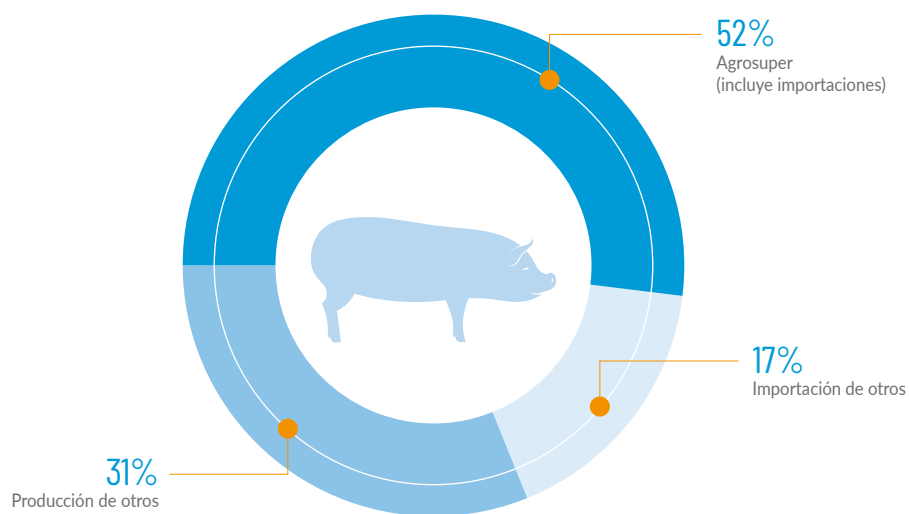

Fuentes: INE y Agrosuper



**EVOLUCIÓN DEL CONSUMO PER CÁPITA (KG)**

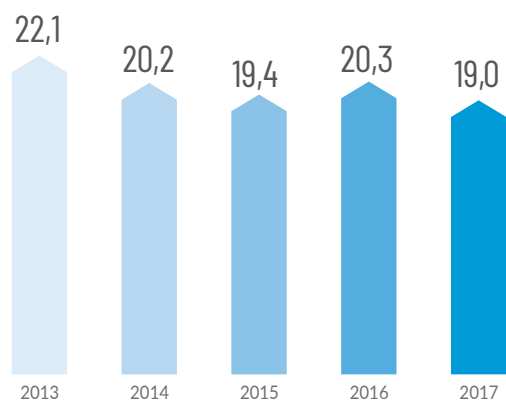

Fuente: INE, Banco Central de Chile y Agrosuper

## Mercado del Pavo

PARTICIPACIÓN EN EL MERCADO NACIONAL (KG)

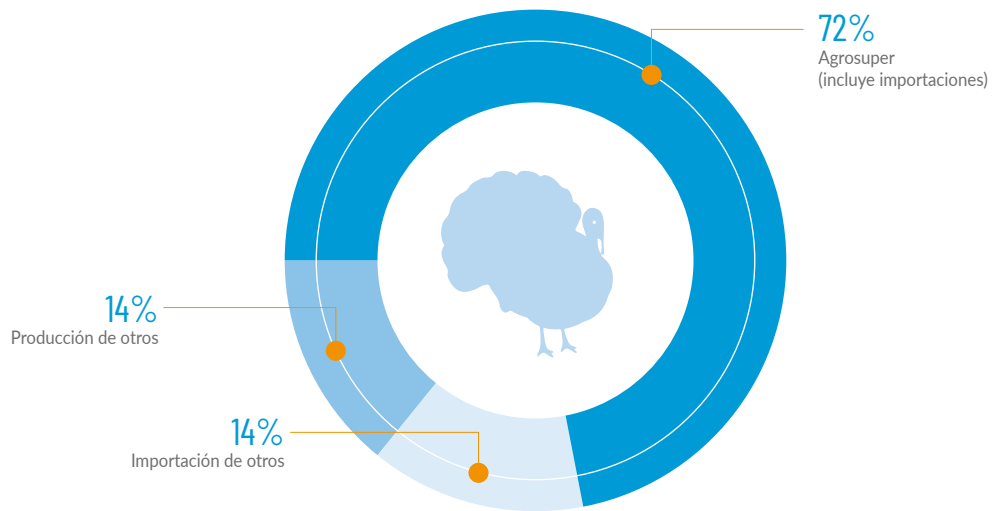

Fuentes: INE y Agrosuper



EVOLUCIÓN DEL CONSUMO PER CÁPITA (KG)

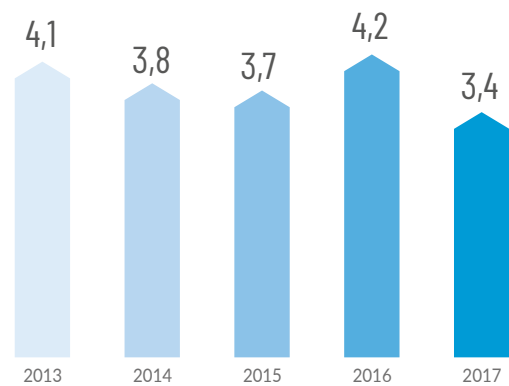

Fuente: INE, Banco Central de Chile y Agrosuper



# Mercado de las Proteínas en el Mundo

## Aves\*

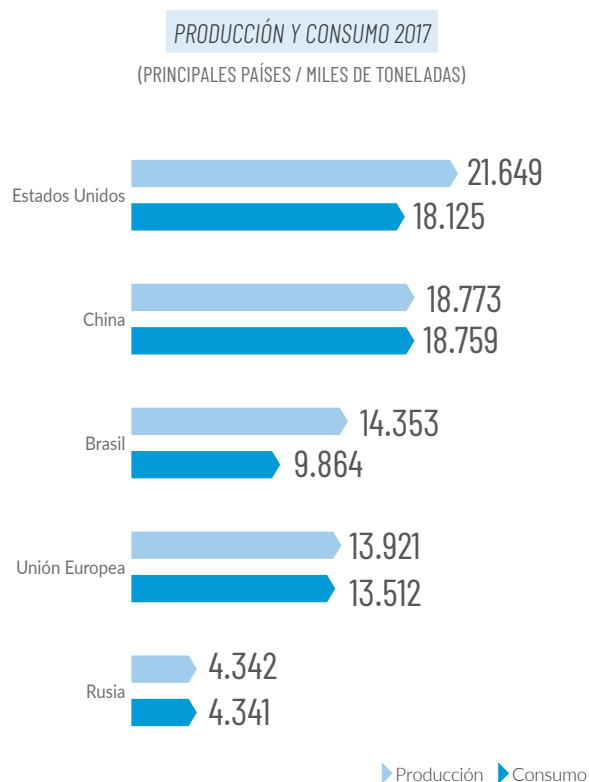

Fuente: OECD-FAO Agricultural Outlook.  
\* Aves contempla la producción y consumo de pollos, pavos y otros.

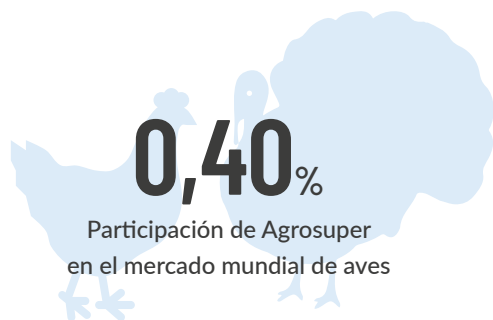

## Cerdos

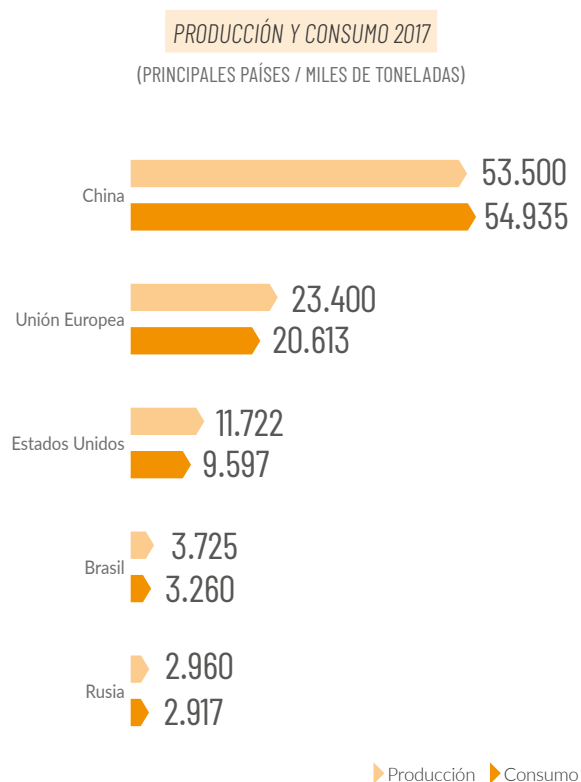

Fuente: USDA. Livestock and Poultry: World Markets and Trade.





## Salmón Atlántico

### PRODUCCIÓN 2017

(PRINCIPALES PAÍSES / MILES DE TONELADAS WFE)

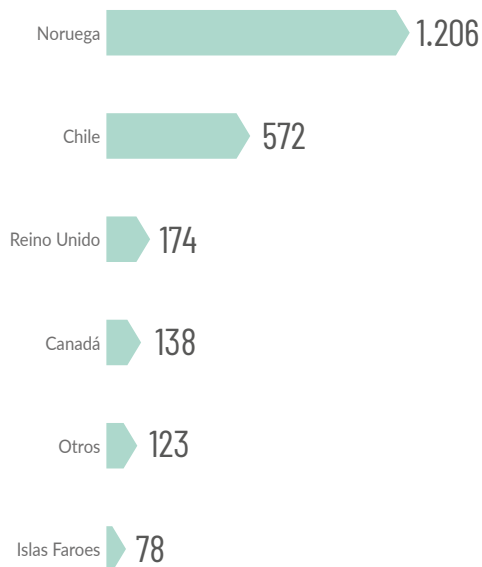

► Producción

Fuente: ABG Sundal Collier y Kontali.



Participación de Agrosuper  
en el mercado mundial del salmón atlántico



# Ventas de Proteínas por Segmento

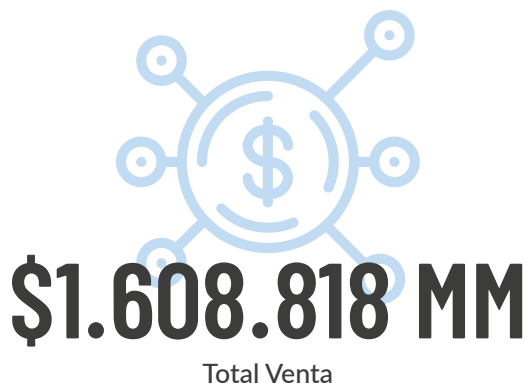

VENTA TOTAL NACIONAL / EXPORTACIÓN (\$)

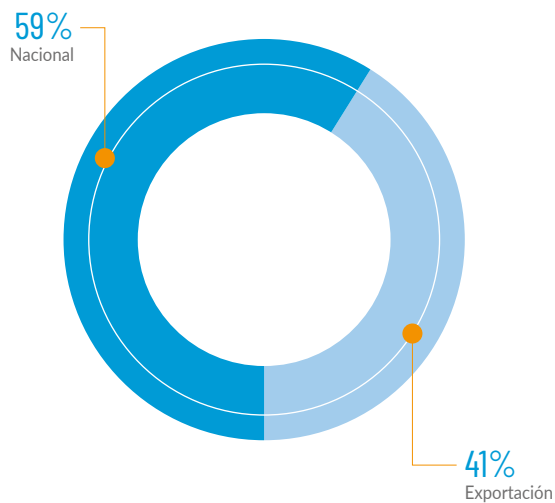

Fuente: Agrosuper

VENTA TOTAL POR SEGMENTO (\$)

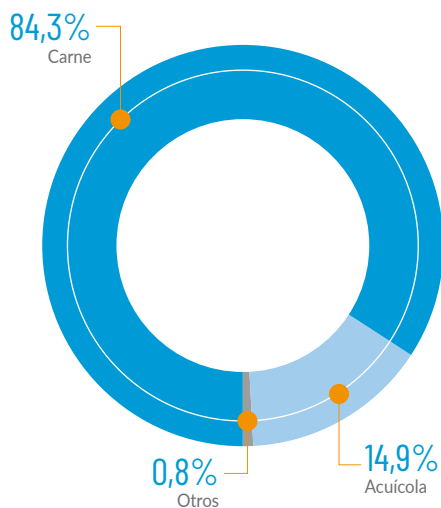

Fuente: Agrosuper

VENTAS TOTALES (\$)

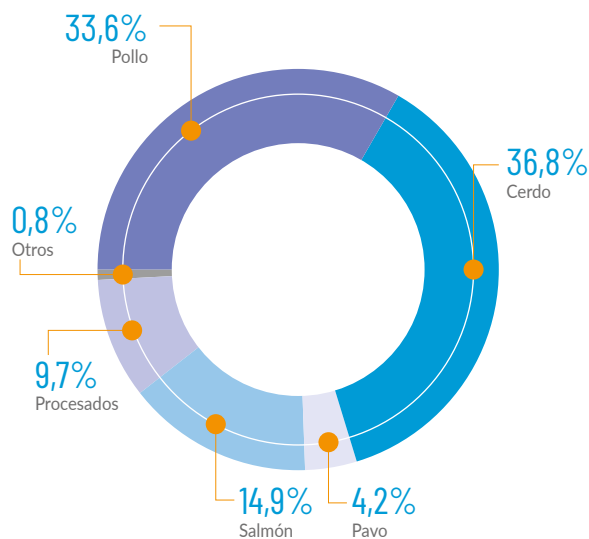

Fuente: Agrosuper



# Ventas por Tipo de Clientes Nacionales



## Principales Clientes Nacionales

- Cencosud Retail S.A.
- Consorcio Ind. de Alimentos S.A.
- Hipermercados Tottus S.A.
- Productos Fernández S.A.
- Rendic Hermanos S.A.
- Walmart Chile S.A.



VENTA NACIONAL POR CANAL (\$)

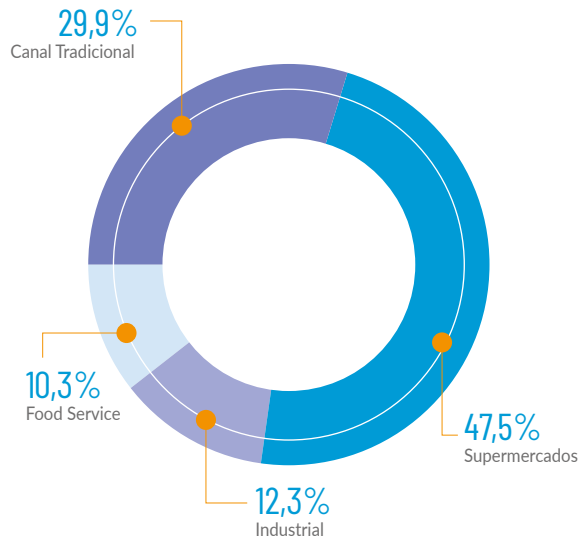

Fuente: Agrosuper

VENTA NACIONAL POR SEGMENTO (\$)

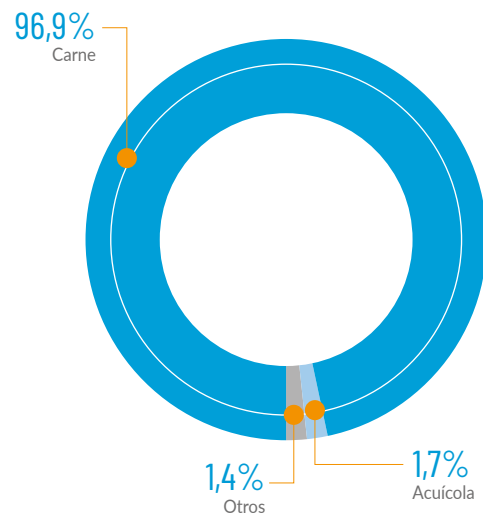

Fuente: Agrosuper

VENTA TOTAL NACIONAL (\$)

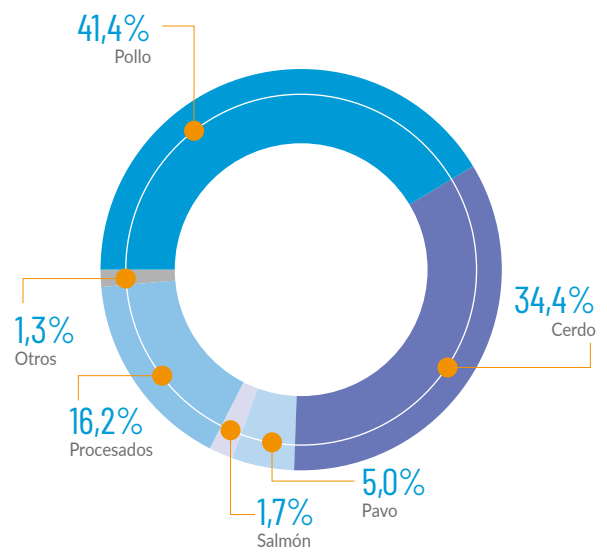

Fuente: Agrosuper



**\$949.230 MM**  
TOTAL VENTA NACIONAL

# Ventas por Destino de Exportación

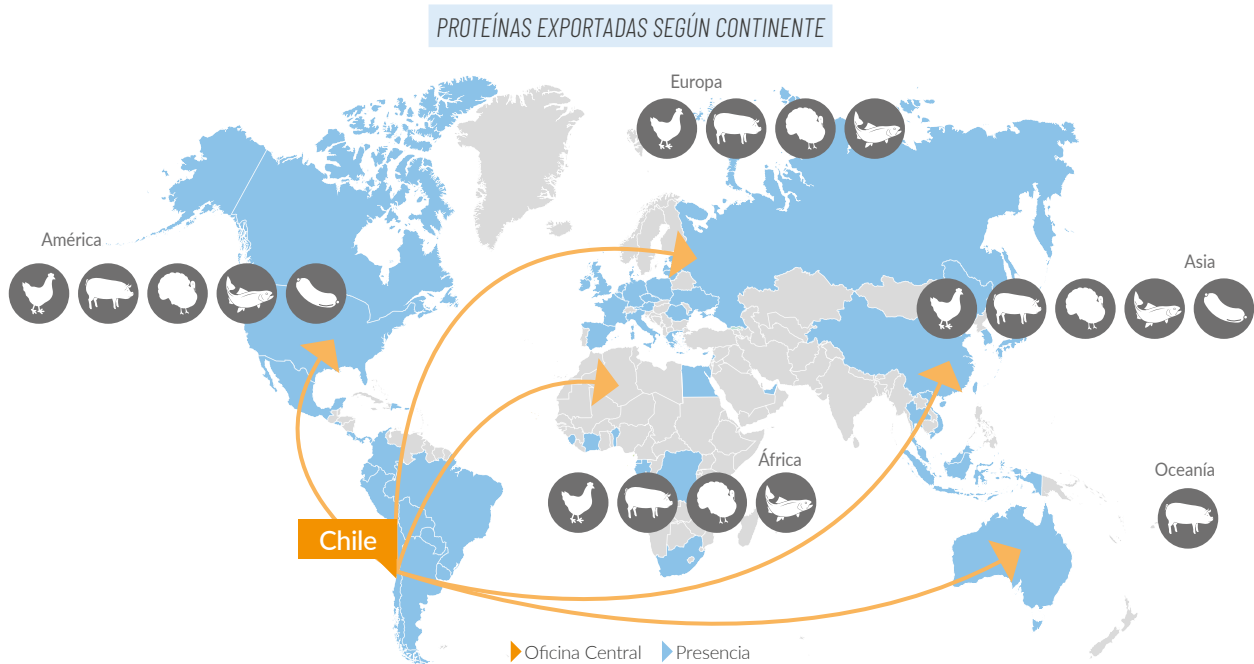

Nuestros productos llegan a más de 67 países en los 5 continentes.

## Principales Clientes Internacionales

- AJC International (Global) GmbH
- Hanwha Corporation
- NH Foods Chile y Compañía Limitada
- Northwestern Selecta Inc.
- Meat and Meat Co. Ltd
- Tae Won Trade Co., Ltd



PRINCIPALES DESTINOS DE EXPORTACIÓN POR VENTA (\$)

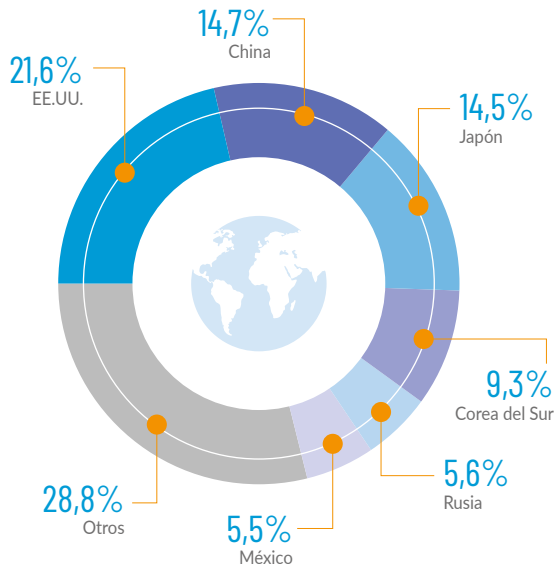

Fuente: Agrosuper

VENTA TOTAL INTERNACIONAL POR SEGMENTO (\$)

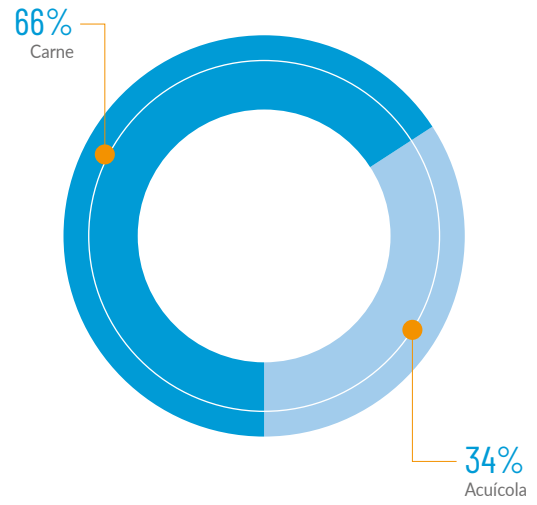

Fuente: Agrosuper



**\$659.588 MM**  
TOTAL VENTA INTERNACIONAL

VENTA TOTAL INTERNACIONAL (\$)

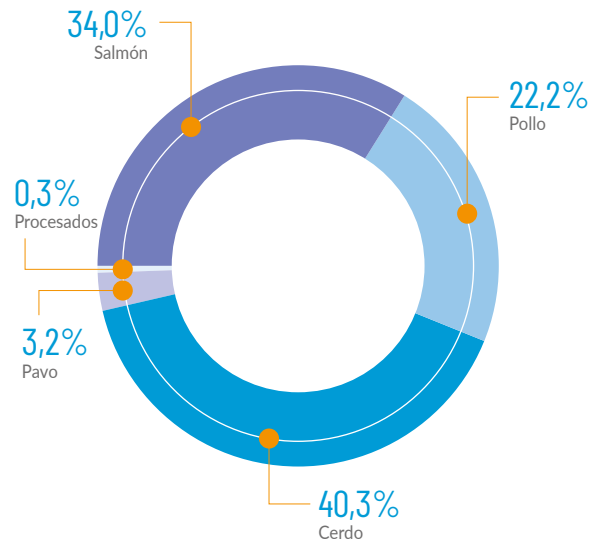

Fuente: Agrosuper

# Segmento Carne: Pollo

VENTA NACIONAL / EXPORTACIÓN (\$)

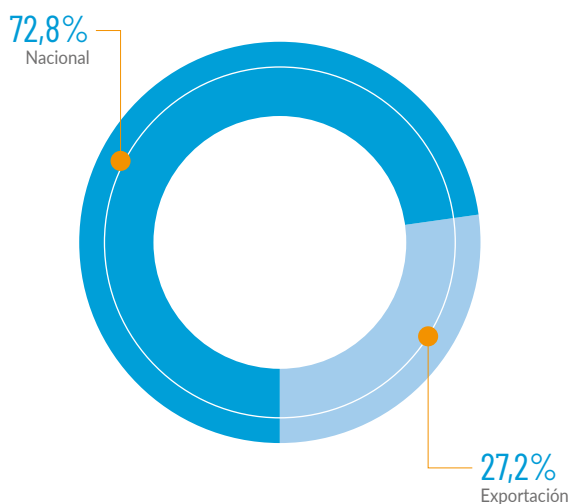

Fuente: Agrosuper

VENTA NACIONAL POR CANAL DE DISTRIBUCIÓN (\$)

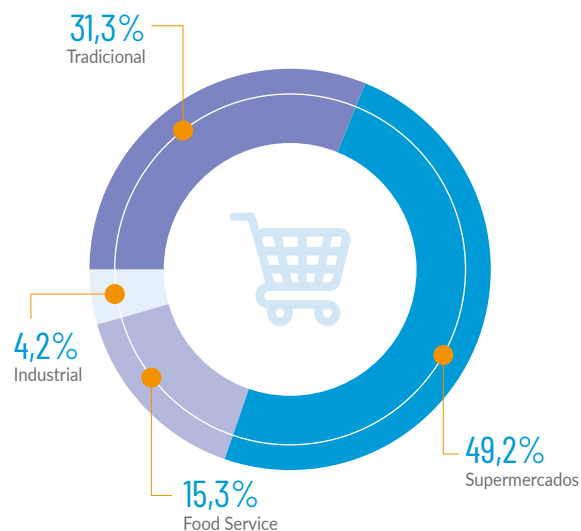

Fuente: Agrosuper



**\$539.970 MM**

VENTAS TOTALES



EVOLUCIÓN DE LAS VENTAS

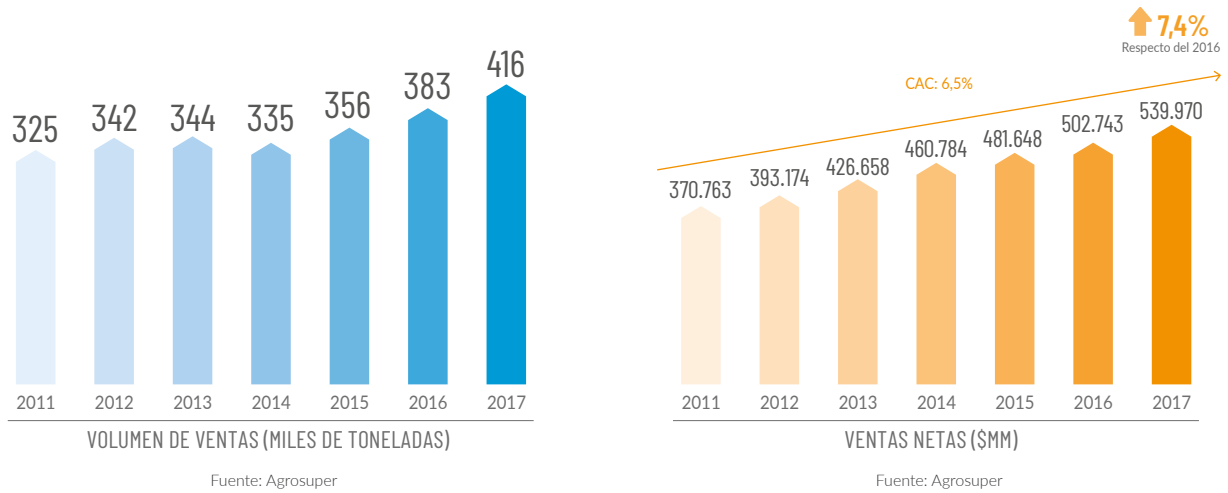

PRINCIPALES DESTINOS DE EXPORTACIÓN 2017 POR VENTA (\$)

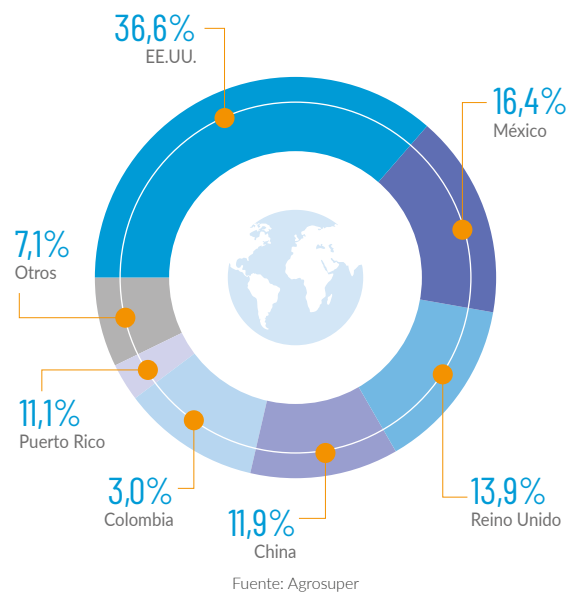

# Segmento Carne: Cerdo

VENTA NACIONAL / EXPORTACIÓN (\$)

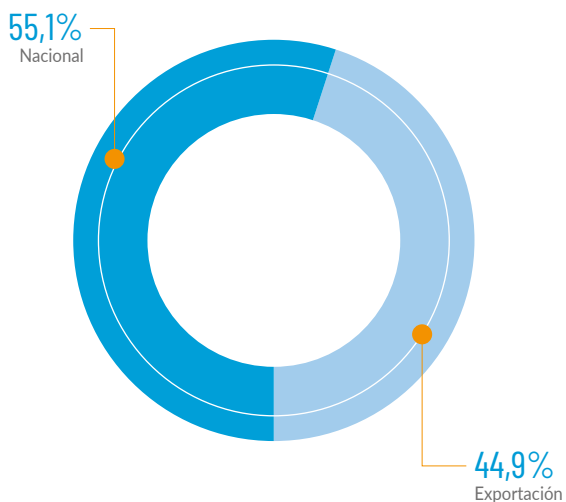

Fuente: Agrosuper

VENTA NACIONAL POR CANAL DE DISTRIBUCIÓN (\$)

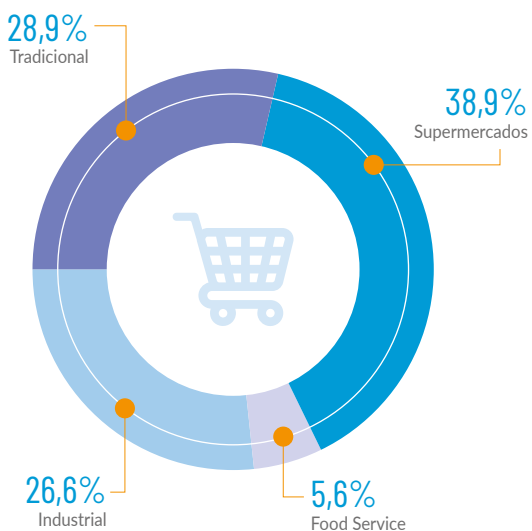

Fuente: Agrosuper



**\$592.150 MM**  
VENTAS TOTALES

EVOLUCIÓN DE LAS VENTAS

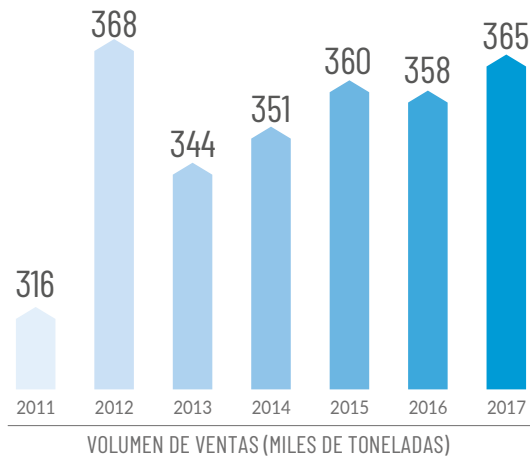

Fuente: Agrosuper

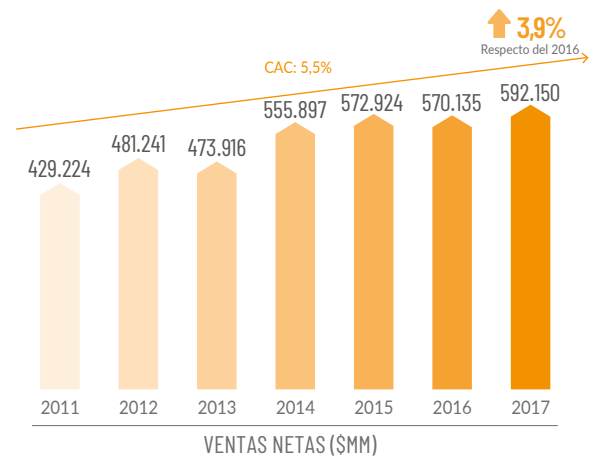

Fuente: Agrosuper

PRINCIPALES DESTINOS DE EXPORTACIÓN 2017 POR VENTA (\$)

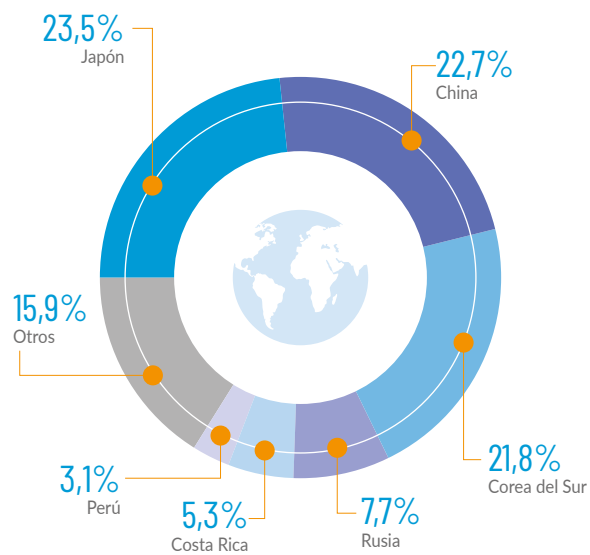

Fuente: Agrosuper

# Segmento Carne: Pavo

VENTA NACIONAL / EXPORTACIÓN (\$)

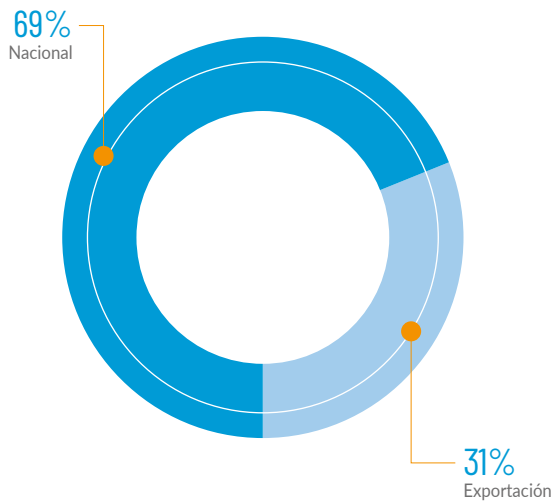

Fuente: Agrosuper

VENTA NACIONAL POR CANAL DE DISTRIBUCIÓN (\$)

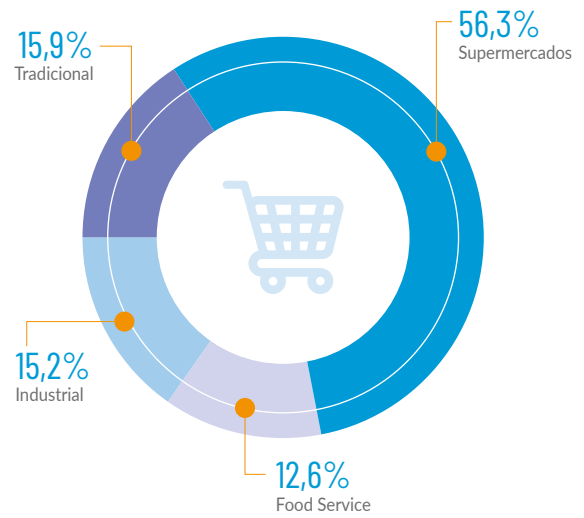

Fuente: Agrosuper



**\$68.243 MM**  
VENTAS TOTALES

### EVOLUCIÓN DE LAS VENTAS

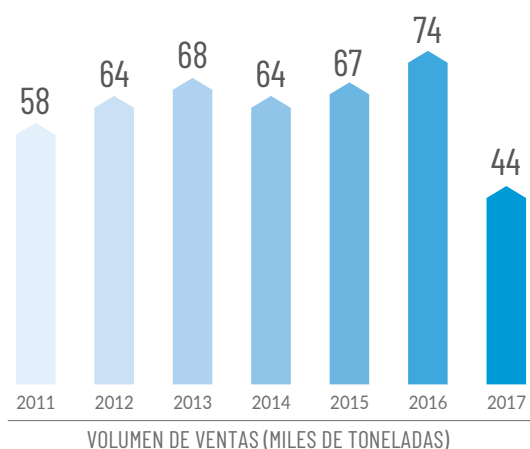

Fuente: Agrosuper

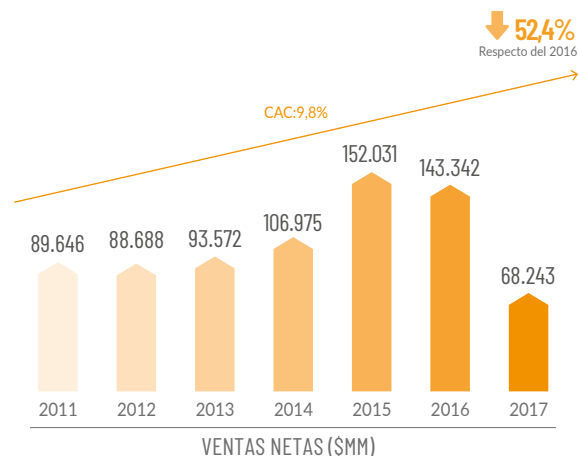

Fuente: Agrosuper

El volumen de venta no incorpora movimientos internos.  
El Crecimiento Anual Compuesto está calculado desde 2011 hasta 2016.  
La variación negativa 2016-2017 es producto de la gripe aviar.

### PRINCIPALES DESTINOS DE EXPORTACIÓN 2017 POR VENTA (\$)

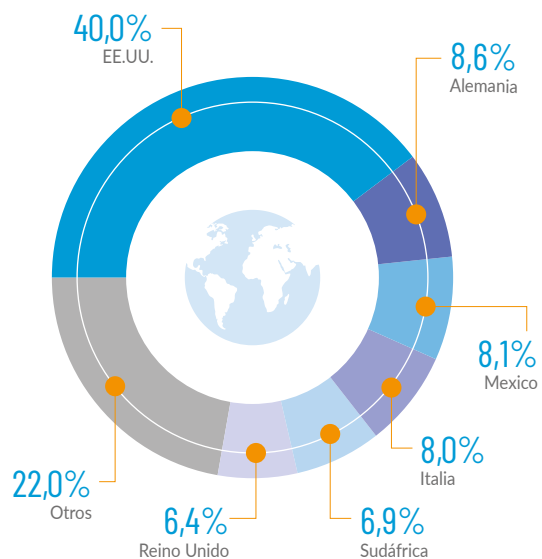

Fuente: Agrosuper

# Segmento Carne: Procesados

VENTA NACIONAL / EXPORTACIÓN (\$)

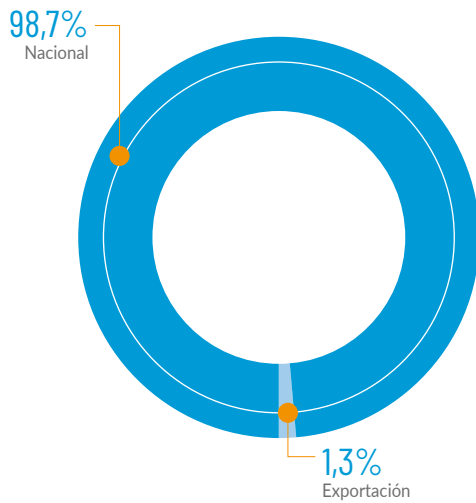

Fuente: Agrosuper

VENTA NACIONAL POR CANAL DE DISTRIBUCIÓN (\$)

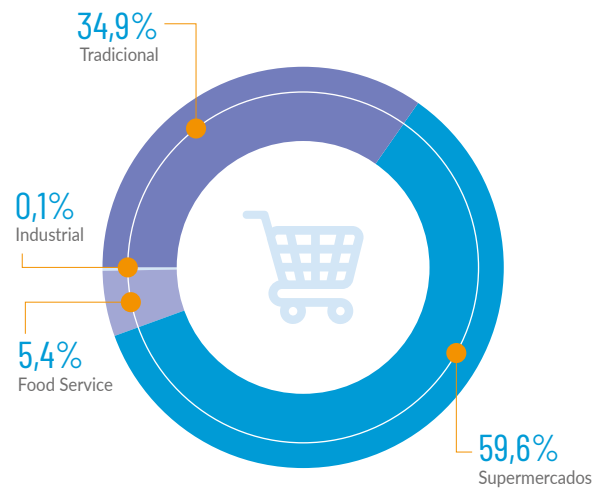

Fuente: Agrosuper



**\$155.399 MM**  
VENTAS TOTALES

EVOLUCIÓN DE LAS VENTAS

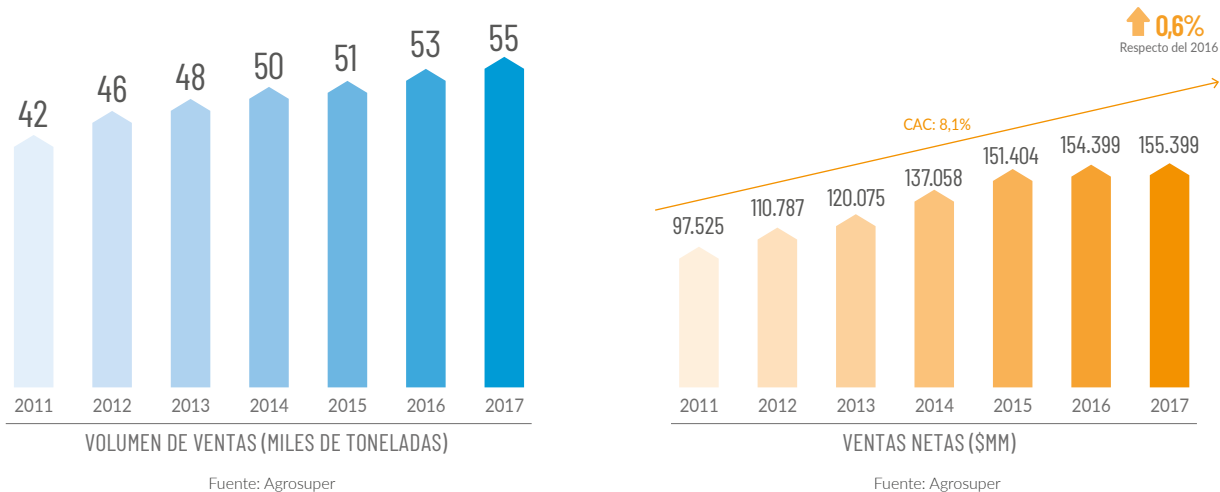

PRINCIPALES DESTINOS DE EXPORTACIÓN 2017 POR VENTA (\$)

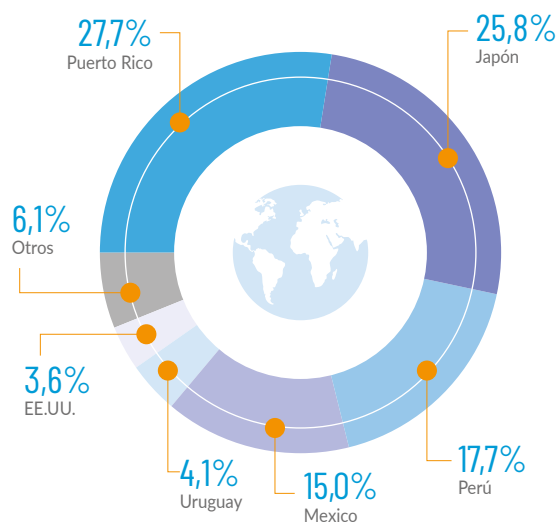

# Segmento Acuícola: Salmón

VENTA NACIONAL / EXPORTACIÓN (\$)

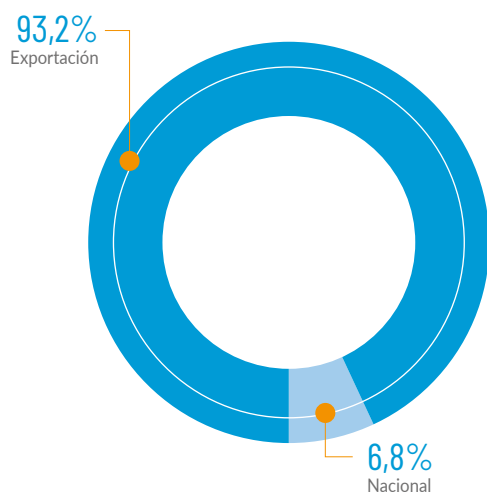

Fuente: Agrosuper

VENTA NACIONAL POR CANAL DE DISTRIBUCIÓN (\$)

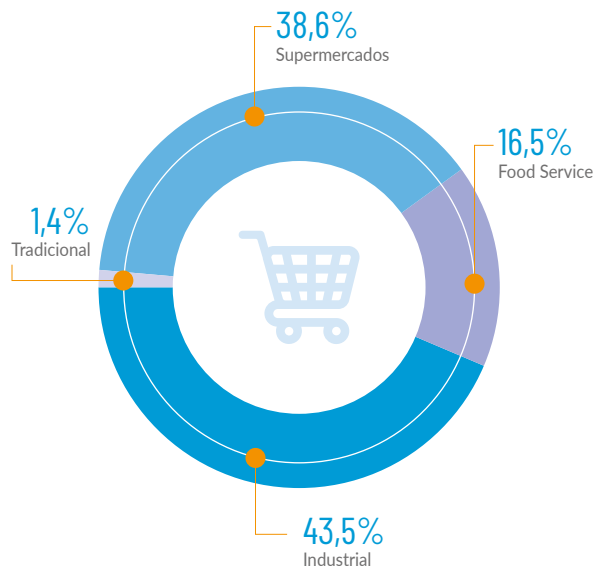

Fuente: Agrosuper



 **\$240.276 MM**  
VENTAS TOTALES



EVOLUCIÓN DE LAS VENTAS

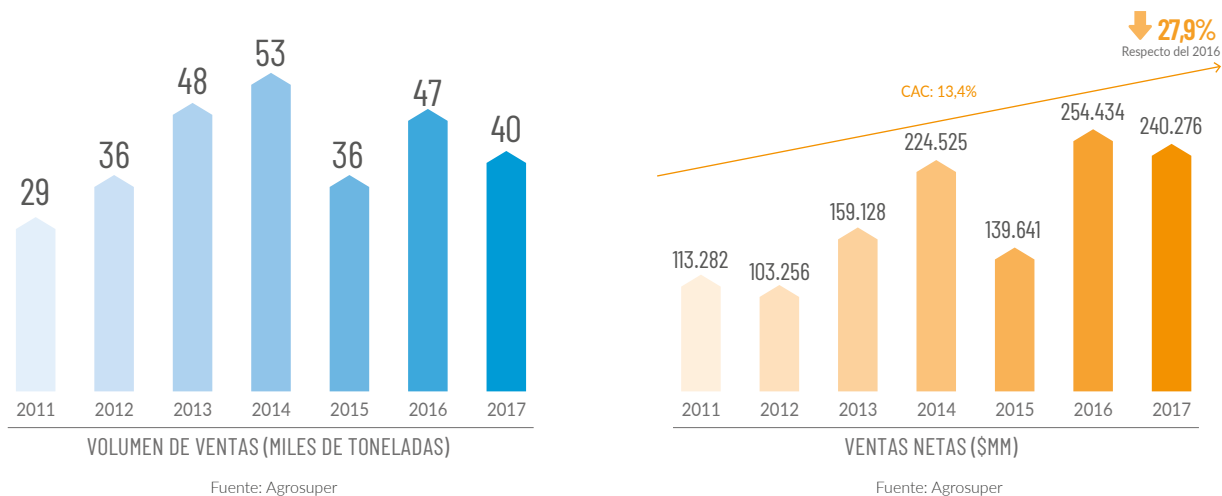

PRINCIPALES DESTINOS DE EXPORTACIÓN 2017 POR VENTA (\$)

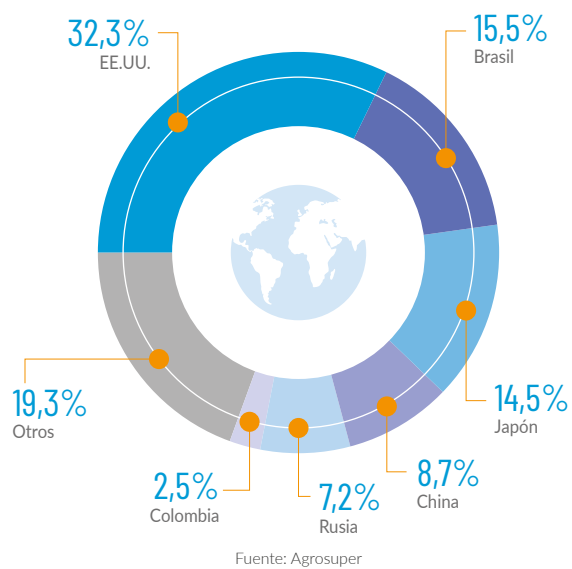

# Cadena de Distribución

Contamos con una extensa red de distribución compuesta por sucursales ubicadas desde Arica a Punta Arenas y oficinas comerciales alrededor del mundo, lo que nos permite estar más cerca de nuestros clientes y consumidores, atendiendo todos sus requerimientos.

## Nacional

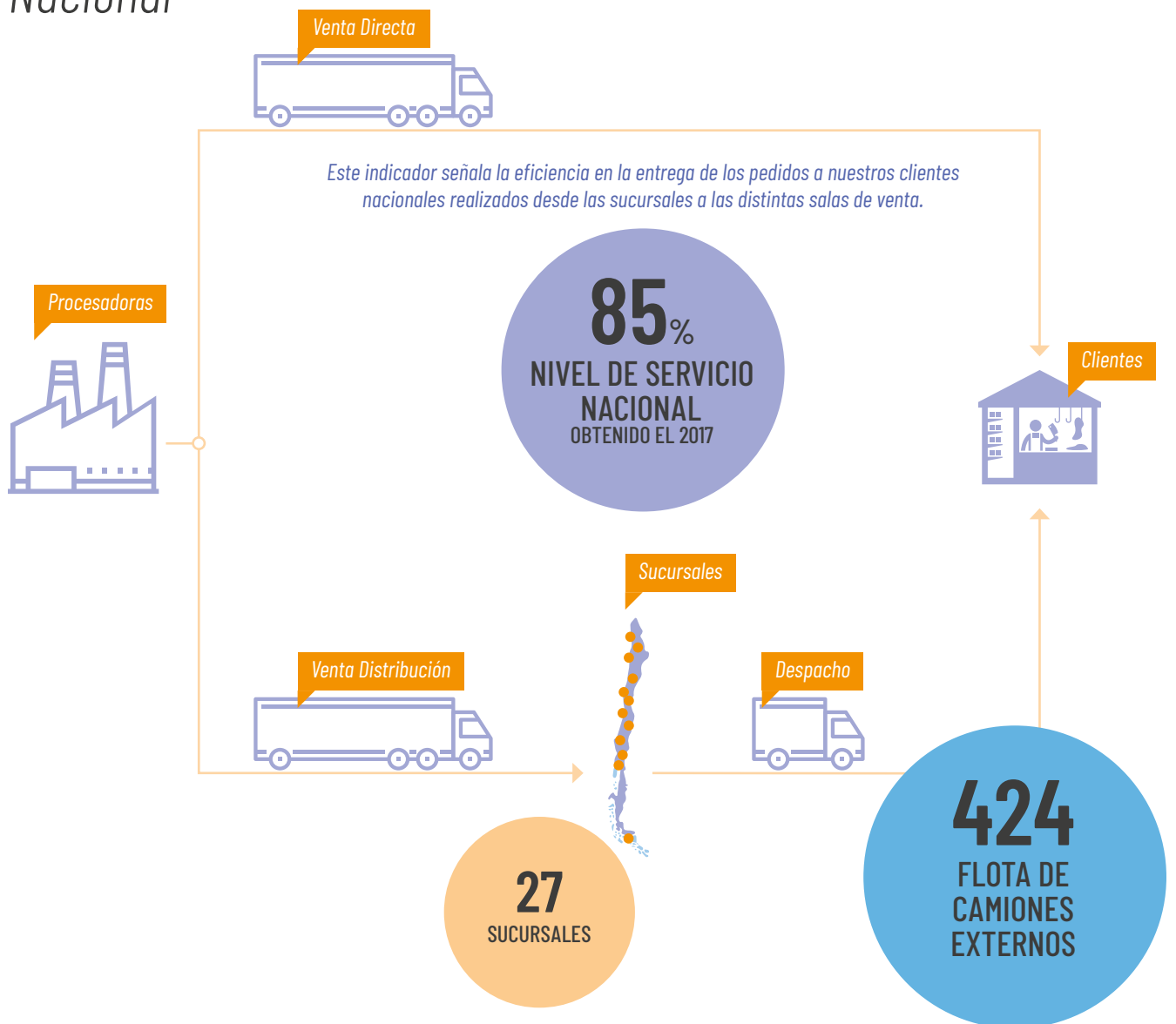

# Internacional





Colaboradora del Área de Procesos de Planta Faenadora Lo Miranda, Comuna de Doñihue, Región de O'Higgins

A large, light blue, stylized number '4' that serves as a background for the title. The number is composed of thick, rounded strokes. The top bar is a single diagonal stroke. The middle bar is a horizontal stroke with a vertical stem extending downwards from its center. The bottom bar is a horizontal stroke that is wider than the middle bar, with a vertical stem extending downwards from its center. The overall shape is a bold, modern representation of the number 4.

# MODELO Y GESTIÓN SUSTENTABLE



Sector Productivo de Pollos "Santa Teresa", Comuna de Mostazal, Región de O'Higgins

# Estrategia de Sustentabilidad

Integramos los aspectos económicos, sociales y ambientales a nuestro quehacer diario, estableciendo vínculos con las comunidades vecinas, gestionando las externalidades propias de nuestra actividad y velando por el desarrollo sustentable de la Compañía.



\* Pertenecemos a las siguientes Asociaciones Gremiales: Salmón Chile, Expocarne, Asprocer, Anic, Agip y AB Alimentos.

# Modelo de Gestión de la Sustentabilidad

Su objetivo es levantar, monitorear y hacer seguimiento de los indicadores más importantes para nuestros grupos de interés y la Compañía.







Operarios en Sector Productivo de Pollos "Don Charles", Comuna de Codegua, Región de O'Higgins

# Gestión con Proveedores

Nuestro proceso productivo requiere de un abastecimiento confiable que nos permita contar con los insumos y servicios a tiempo y en las mejores condiciones, para entregar productos de calidad a nuestros clientes y consumidores.



Fábrica de Alimento Lo Miranda, Comuna de Doñihue, Región de O'Higgins

## Principales proveedores

- Agrograin Ltd.
- Alimentos Marinos
- Blumar S.A
- Bunge Latin America
- Cargill Americas Inc.
- Cargill Incorporated
- Cofco Resources S.
- Comercializadora Nutreco Chile Ltda.
- Concordia Agritrading Pte Ltd.
- Constructora Inarc
- Cpt Wellboats S.A
- Detroit Chile S.A
- Graneles de Chile
- Kabsa S.A
- Meat Team Ltda.
- Nexus Logistics S.
- Patricio Soto A y Cia. Ltda.
- Qingdao New Ocean
- Ricardo Leiva
- Servicios Industriales B y B Ltda.
- Soc. Comercial Las Coscojas Ltda.
- Transportes Quillaiquen
- Transportes Riquelme
- Transportes Vidal
- Vitapro Chile S.A

Nota: Ningún proveedor representa más del 10% de las compras realizadas en el año 2017



6ª Corrida Familiar Agrosuper, Comuna de San Vicente de Tagua Tagua, Región de O'Higgins

### ¿CÓMO NOS EVALÚAN NUESTROS PROVEEDORES?\*

(Evaluación en escala 1 a 7 siendo 7 la nota máxima)



**5,9**

Proceso de pago

**6,0**

Trato justo y cordial

**5,9**

Transparencia en el proceso de pago

**5,5**

Entrega de información clara y oportuna

\* Encuesta realizada por Agrosuper en septiembre del 2017.

### Compras inclusivas para crear valor compartido

“Sin Barrera” es un espacio de aprendizajes, fomentado por la Fundación Ave Fenix cuyo objetivo es potenciar el desarrollo de habilidades y competencias sociolaborales para jóvenes con capacidades diferentes.

Esta Fundación puso en marcha una imprenta, donde los jóvenes aprenden de impresión, recorte, estampados y embolsado de poleras, las que luego son adquiridas por Agrosuper para sus corridas familiares, transformando este programa en una relación comercial de largo plazo y con alto impacto social.

Entre los años 2016 y 2017 se solicitó el estampado de más de 8.800 poleras para las corridas de diversas comunas de la región de O'Higgins.

### PROMEDIO DE PAGO 2017



# Relacionamiento Comunitario

Creemos que es posible ser un catalizador de cambios positivos que permitan aportar al desarrollo de las personas, creando proyectos que obedezcan a las necesidades y realidades de cada una de las localidades donde se encuentran nuestras instalaciones productivas.

Nos hemos vinculado con las comunidades vecinas generando espacios de trabajo, fomentando el surgimiento de emprendedores locales y creando lazos de confianza que aporten al desarrollo sustentable de las localidades y comunas donde estamos insertos.



**\$7.428 MM**  
INVERSIÓN EN  
PROGRAMAS SOCIALES





## Compromiso con la Calidad de Vida de Nuestros Vecinos

Contamos con un equipo de profesionales, para sostener relaciones de largo plazo con las comunidades vecinas, los que trabajan en terreno todos los días del año y su propósito es ser la cara visible de la Compañía frente a nuestros vecinos.

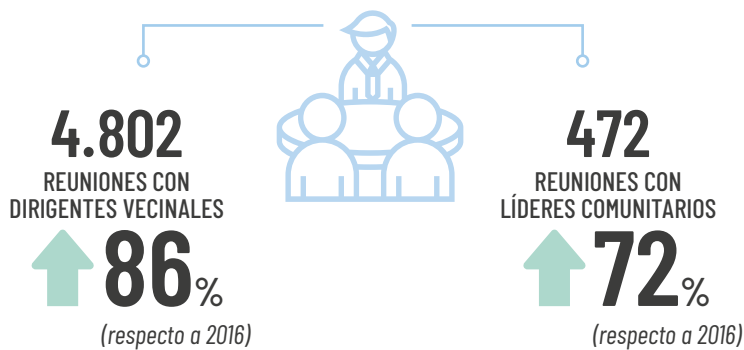

## Emprendimiento Local

El emprendimiento, la innovación y el desarrollo de las localidades es parte integral de nuestro propósito a través de la generación de empleo a nivel local, acceso a herramientas de capacitación y desarrollo de competencias.



**13**

**INICIATIVAS**



**7.162**

**PERSONAS BENEFICIADAS**



**\$126.618.551**

**INVERSIÓN  
EN INICIATIVAS DE EMPRENDIMIENTO**



### PROGRAMA DESTACADO



*"Mi almacén Mi Empresa" es un programa que capacita y entrega herramientas a los pequeños emprendedores y almaceneros de las comunas donde tenemos instalaciones productivas.*

*El programa contempla clases dos veces al mes y aborda temas como marketing, registros contables, servicio al cliente y planificación estratégica. Se implementa de manera digital, a través de Facebook Live, facilitando la interacción y evitando que los propietarios dejen su almacén, ya que son ellos los que atienden y realizan todas las tareas de administración.*

*En esta línea, también se dictaron los siguientes talleres:*

#### TALLERES

Calidad de vida
Planificación estratégica
Mercadeo en el almacén
Servicio al cliente
Registro contables
Promociones y redes sociales



**\$27.000.000**  
INVERSIÓN

ALCANCE DEL PROGRAMA  
**203**  
ALMACENOS

DETALLE EN REGIONES

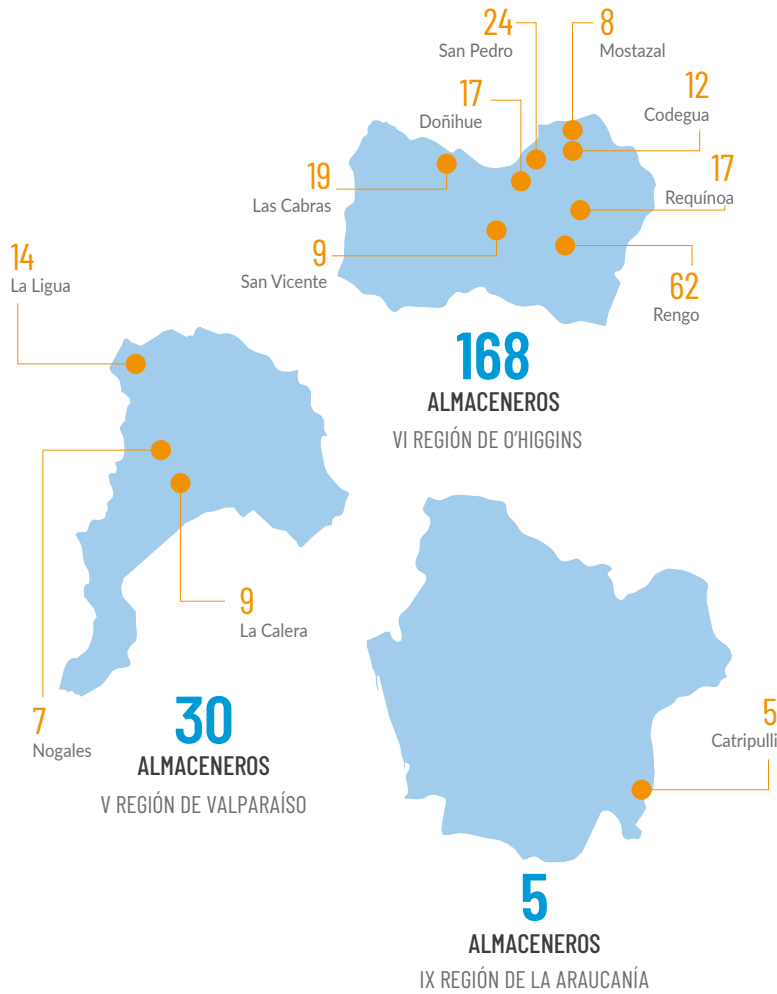

PROCESO DE BIENVENIDA AL PROGRAMA



Visita en terreno explicando el detalle del programa.



Firma de carta de compromiso de participación a los talleres.



Se toman fotos del almacén.



Caracterización del almacén, detalles del funcionamiento.



Diagnóstico del estado del almacén.



Definición en conjunto con el almacenero del taller a profundizar con la asistencia técnica.



La información queda disponibles para los beneficiados en una plataforma web.

## Fortalecer la Educación

La educación ha sido parte fundamental en la historia de Agrosuper y un ámbito de compromiso permanente. Por este motivo, hemos impulsado programas que permiten apoyar a los niños y jóvenes para que puedan potenciar sus estudios de educación escolar y superior.



**16**  
INICIATIVAS



**1.795**  
PERSONAS BENEFICIADAS



**\$5.058.385.000**  
INVERSIÓN  
EN INICIATIVAS DE EDUCACIÓN

### PROGRAMA DESTACADO

#### COLEGIO LOS CIPRESES



A través de la Fundación Agrosuper, el año 2002 se crea el Colegio Los Cipreses, el que gracias a un equipo docente de excelencia y una moderna infraestructura, entrega educación gratuita y de excelencia a más de 900 jóvenes, permitiendo que los alumnos se desarrollen de manera integral.

**643,6**

Puntaje Promedio PSU 2017  
Matemáticas y Lenguaje

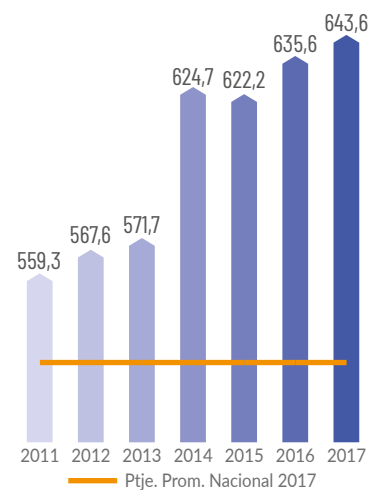

EVOLUCIÓN DE LOS  
PUNTAJES PROMEDIO PSU  
MATEMÁTICAS Y LENGUAJE





**2º lugar**  
COLEGIOS PARTICULARES  
SUBVENCIONADOS DE CHILE

**4º lugar**  
RANKING COLEGIOS  
REGIÓN DE O'HIGGINS



## SITUACIÓN DE LOS EGRESADOS

**64,8%**  
Cursando  
Universidad

**14,8%**  
Cursando  
I. Profesional

**7,4%**  
Egresados de la  
Educación Superior

13,0% preuniversitario y otros

### RESULTADOS SIMCE 4º BÁSICO 2016

(DATOS PUBLICADOS DURANTE 2017)

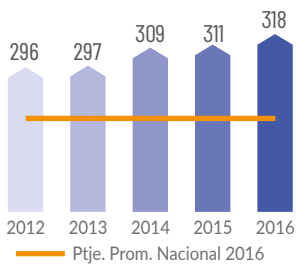

**318pts.**  
PUNTAJE  
MATEMÁTICA

**↑ 56pts.**  
Más alto que el  
promedio nacional total.

Ptje. Prom. Nacional 2016

### RESULTADOS SIMCE 2º MEDIO 2016

(DATOS PUBLICADOS DURANTE 2017)

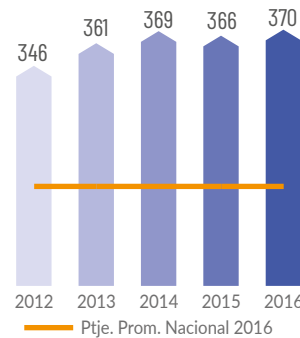

**370pts.**  
PUNTAJE  
MATEMÁTICA

**↑ 104pts.**  
Más alto que el  
promedio nacional total.

Ptje. Prom. Nacional 2016

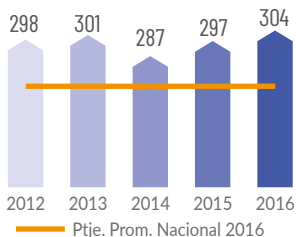

**304pts.**  
PUNTAJE COMPRENSIÓN  
DE LECTURA

**↑ 37pts.**  
Más alto que el  
promedio nacional total.

Ptje. Prom. Nacional 2016

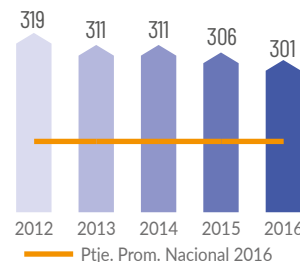

**301pts.**  
PUNTAJE COMPRENSIÓN  
DE LECTURA

**↑ 54pts.**  
Más alto que el  
promedio nacional total.

Ptje. Prom. Nacional 2016

## Fomentar la Vida Saludable

En sintonía con nuestro propósito, año a año desarrollamos iniciativas para promover la vida saludable, el deporte y contribuir a una alimentación equilibrada.



### PROGRAMA DESTACADO



*Este programa busca contribuir en los hábitos alimenticios de niños en las zonas donde contamos con instalaciones productivas. Los contenidos de este programa se encuentran diseñados bajo los lineamientos del Ministerio de Educación.*

*Nace en 2017 con el objetivo de seguir impulsando hábitos de vida saludable y una alimentación equilibrada.*

*Por una parte, busca entregar conocimientos y herramientas a los alumnos a través de clases de 90 minutos, donde ellos pueden descubrir las virtudes de una alimentación equilibrada y una vida sana. Este taller contempla la entrega de material didáctico, adaptado para cada curso.*

*Además, el programa Súper Sano trabajó con padres y apoderados para entregar orientación y conocimientos en la elaboración de colaciones saludables.*

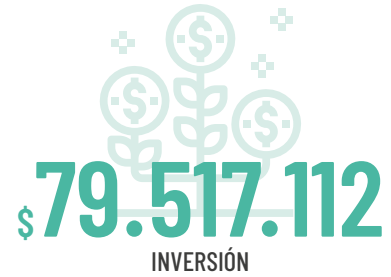

ALCANCE

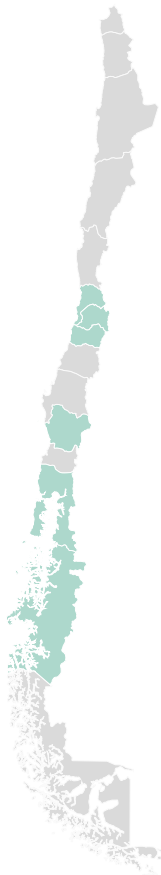

IMPACTO DEL PROGRAMA



▶ 2017 ▶ 2016

▶ 2017 ▶ 2016

PERCEPCIÓN DE LOS PADRES

PERCEPCIÓN DE LOS PROFESORES

Personas con respuestas favorables (de acuerdo o muy de acuerdo) ante la variable descrita.

## Disminución Progresiva de las Externalidades

A partir del vínculo con nuestros grupos de interés, hemos detectado que las principales inquietudes de las comunidades vecinas, hacen referencia a las diferentes externalidades de nuestra operación. Por este motivo, realizamos continuamente grandes inversiones y esfuerzos para disminuirlas.

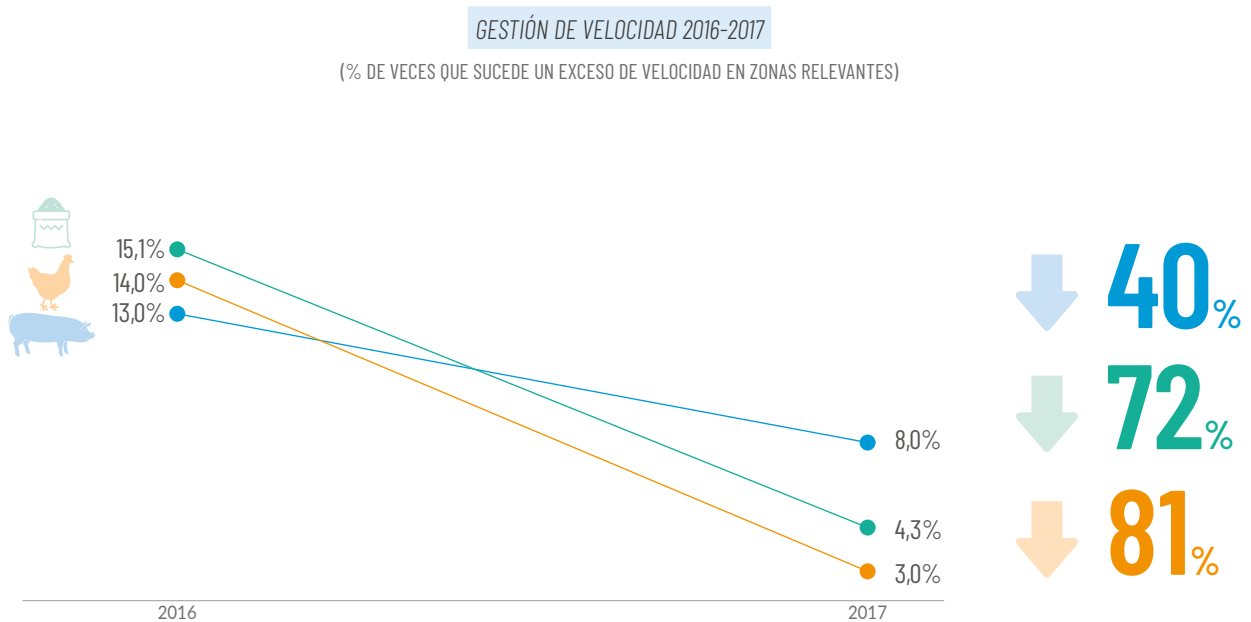
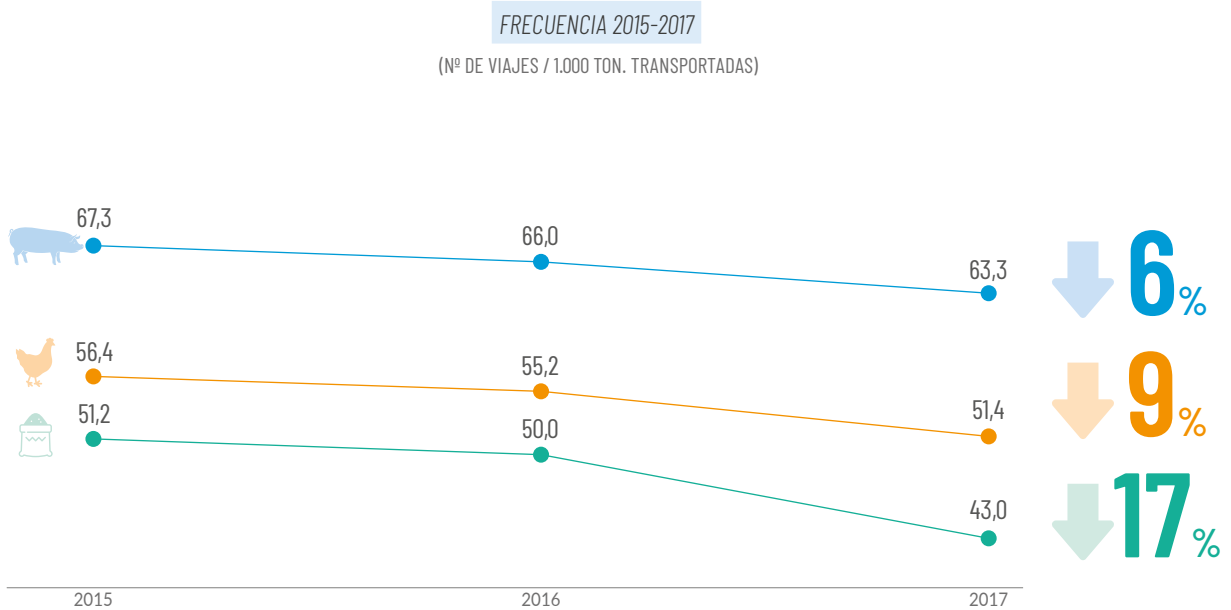

REDUCCIÓN DE OLORES EN LA CUENCA DE RAPEL

**\$23.604 MM**

Inversión ambiental total entre 2013-2017

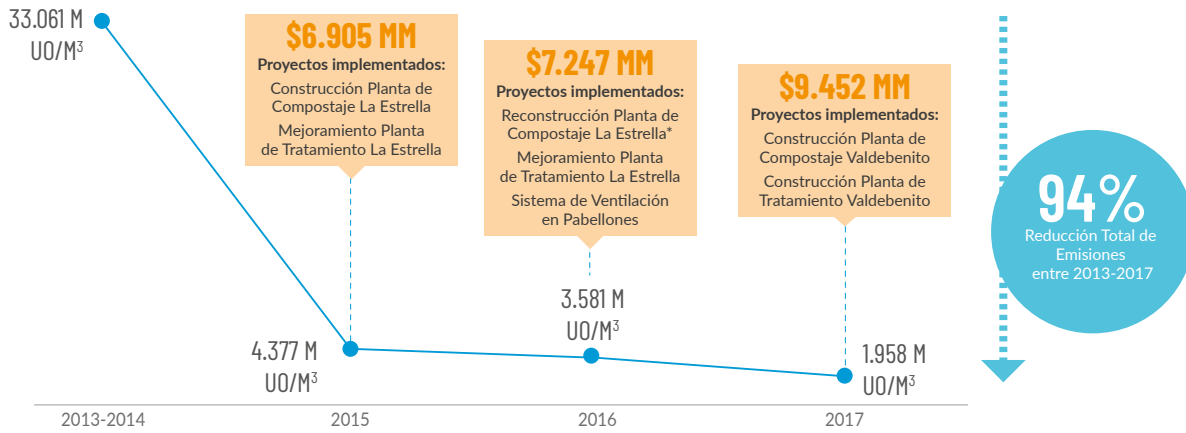

\* El 2015 un incendio afectó la Planta de Compostaje La Estrella, la que se reconstruyó el 2016.

REDUCCIÓN DE OLORES EN LA COMUNA DE LA LIGUA

**\$1.814 MM**

Inversión ambiental total entre 2015-2017

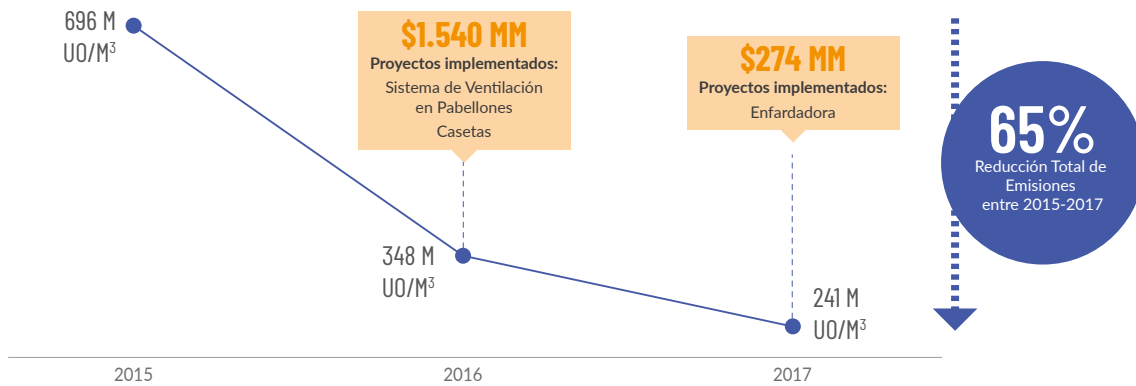

# Producción Responsable con el Medioambiente

Nuestro proceso productivo combina una gestión ambientalmente responsable, basada en la inclusión de tecnologías e innovación, junto con la implementación de rigurosas normas que apuntan a disminuir nuestras externalidades.

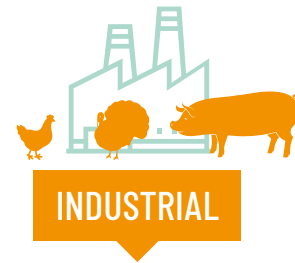
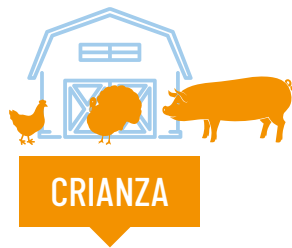

GESTIÓN AMBIENTAL

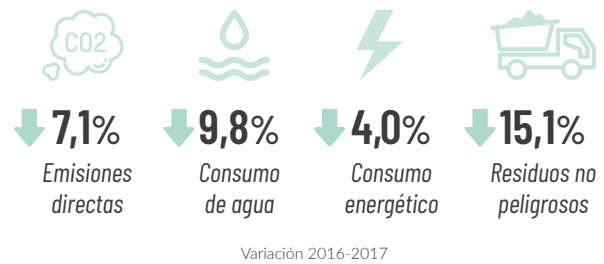
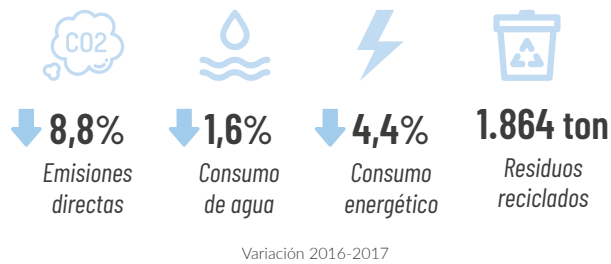

INFRAESTRUCTURA



Todos los datos son al 31 de diciembre de 2017.

# \$48.579 MM

INVERSIÓN TOTAL AMBIENTAL AGROSUPER 2017

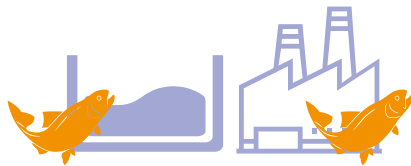

## CRIANZA E INDUSTRIAL

**↓ 4,9%**  
Consumo energético

**↓ 61,9%\***  
Residuos no peligrosos

Variación 2016-2017



**1**

Fábrica de alimento



**4**

Pisciculturas



**39**

Centros de cultivo

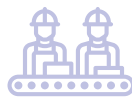

**1**

Planta de procesos

Todos los datos son al 31 de diciembre de 2017.

\* El año 2017 se implementó el uso de una balanza para el cálculo de residuos y no fueron estimados como en años anteriores, lo que explica la alta variación.

Sector Productivo de Pollos "Coya 2",  
Comuna de Machalí, Región de O'Higgins

## Gestión Ambiental en la Etapa de Crianza Animal

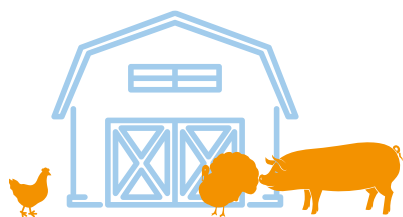

Nuestro proceso productivo se inicia con la fabricación del alimento, continuando con la crianza de los animales. Es por ello que los principales impactos ambientales en esta etapa son:



### Consumo de Agua

Buscamos un consumo racional y eficiente de este suministro, que garantice la calidad de vida animal y minimice el uso para otras labores, gestionando y optimizando los procesos que utilizan el agua.



### Emisiones

Hemos logrado reducciones importantes en las emisiones de Gases de Efecto Invernadero a través de sistemas de tratamiento y biodigestores.



### Residuos

Este enfoque busca minimizar el impacto tanto en residuos sólidos como líquidos, identificando espacios para nuevos usos.



Planta de Tratamiento de Aguas Valdebenito, Comuna de Las Cabras, Región de O'Higgins



## Indicadores ambientales

### AGUA CONSUMIDA

**250,5**  
Litros por  
segundo 2017

**↓ 1,6%\***  
Variación  
2017-2016

UNIDAD	Lts./Seg.
Crianza Pollos	60,5
Crianza Cerdos	156,5
Crianza Pavos	25,7
Plantas de Alimentos	7,8

### RESIDUOS RECICLADOS

**1.864**  
Toneladas  
recicladas 2017

UNIDAD	Ton. recicladas
Unidad Pollos	518
Unidad Cerdos	146
Unidad Pavos	6
Plantas de Alimentos	1.194

### EMISIONES DE CO<sub>2</sub>

**554.963** ↓  
Ton. de CO<sub>2</sub> equivalente reducidas  
entre el 2016-2017

PLANTA POR PROYECTO MDL	Ton. de CO <sub>2</sub> Eq. reducido
Peralillo	59.354
Pocillas	53.248
La Estrella	140.144
Corneche	13.921
Los Guindos	52.242
Ramirana	21.663
Maitenlahue	98.226
La Manga	116.165

### AGUA TRATADA

**2,1**  
Litros por  
segundo 2017

**↓ 6,8%**  
Variación  
2017-2016

UNIDAD	Lts./Seg.
Incubación Las Arañas	1,2
Incubación Lo Miranda	0,9

### CONSUMO ENERGÉTICO

**46.316 M**  
KWh  
2017

**↓ 4,4%**  
Variación  
2017-2016

UNIDAD	KWh
Plantas de Alimento	46.316.470

\* En el caso de la variación 2016-2017, del indicador "agua consumida", se detectó una diferencia con lo publicado el 2016, debido a una duplicidad en el cálculo de agua en recirculación de la operación de crianza de cerdos.



Planta de Compostaje Valdebenito, Comuna de Las Cabras, Región de O'Higgins

## Bioestabilizado: Aproximación a la Economía Circular

En la búsqueda permanente de mecanismos que nos ayuden a mitigar las externalidades propias de nuestra actividad, hemos implementado un proceso que nos permite transformar los purines del cerdo, que es la mezcla de estiércol, orina y agua, en fertilizante para suelos agrícolas.

El proceso consiste en transportar los purines de cerdo desde los pabellones, a través de una red de tuberías, hacia modernas y eficientes plantas de tratamiento de aguas, donde se separan los componentes sólidos de los líquidos.

Del total del líquido, una parte se recicla para la limpieza de nuestras instalaciones y otra, se utiliza como agua para el riego de más de **3.600 hectáreas agrícolas**.

Por otra parte, los sólidos se transforman -a través de un proceso que se realiza de manera confinada para reducir la emisión de olores molestos- en un abono que contiene una gran cantidad de nutrientes y que más de **2.839 agricultores** utilizan como fertilizante agrícola en sus campos, cuyo nombre técnico es bioestabilizado.

En esta línea, y como parte de nuestra forma de entender las relaciones con nuestros vecinos, hemos destinado parte de la producción del bioestabilizado para ser distribuido, de manera gratuita, entre **86 pequeños agricultores** que forman parte del Programa de Desarrollo Local (PRODESAL) a partir de un convenio firmado por Agrosuper con la Municipalidad de La Estrella y el Instituto de Desarrollo Agropecuario (INDAP).

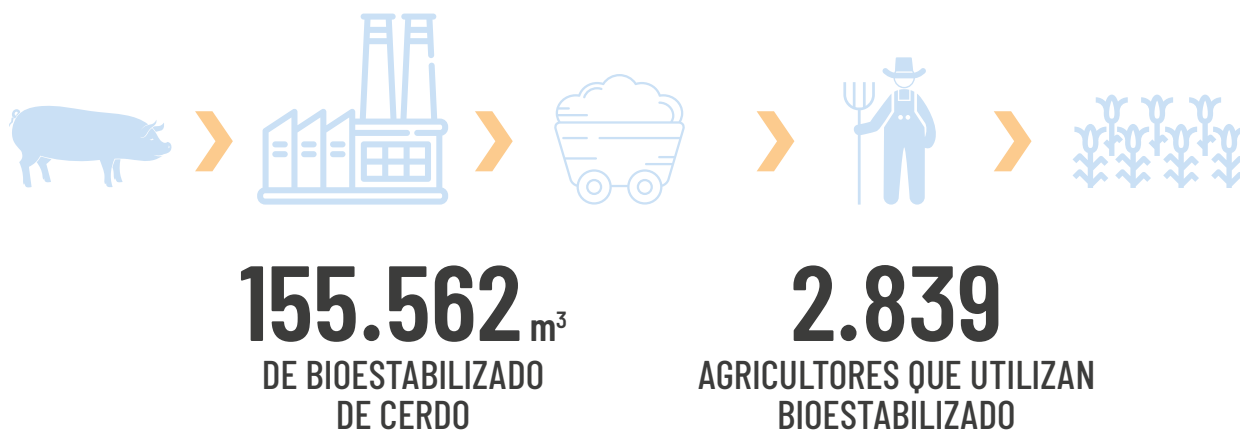

## Gestión Ambiental en la Etapa Industrial Animal



Esta etapa está compuesta por las fases de faena, comercialización y distribución, y los principales impactos ambientales son:



### Agua

Agrosuper ha desarrollado una serie de iniciativas de ahorro y reutilización de agua a lo largo de su proceso industrial, con el objetivo de cuidar y dar el mejor uso posible al recurso hídrico.



### Energía

Los procesos de refrigeración necesarios para asegurar productos frescos y la línea de congelados implican uso de energía, por lo que hemos invertido en mejoras para reducir su consumo.



### Emisiones

Hemos enfocado nuestro trabajo en acciones de eficiencia energética para reducir directamente las distintas emisiones.



### Residuos

En la producción industrial se generan residuos no peligrosos, lodos, pelos de cerdo, cenizas, cartones, plásticos, por lo que gestionamos cada uno de ellos a través de distintos procesos.



Planta de Procesos Rosario, Comuna de Rengo, Región de O'Higgins

## Indicadores ambientales

### AGUA EXTRAÍDA



El indicador comprende el agua extraída de las operaciones de plantas de proceso Lo Miranda, Rosario, San Vicente, Elaboradora de Alimentos Doñihue y La Calera para todo el periodo 2017.

### AGUA CONSUMIDA EN PRODUCCIÓN



El indicador comprende el agua tratada que es devuelta a cursos superficiales, de plantas de proceso Lo Miranda, Rosario, San Vicente y La Calera para todo el periodo 2017. No se considera la operación de Elaboradora de Alimentos Doñihue, ya que toda el agua es descargada al alcantarillado.

### AGUA VERTIDA



### EMISIONES DE CO<sub>2</sub>



### CONSUMO ENERGÉTICO



### RESIDUOS NO PELIGROSOS



PLANTA	Kg. de CO <sub>2</sub> / Ton. Producida
Lo Miranda	137
Rosario	35
San Vicente	34
Alimentos Doñihue	128
La Calera	30

PLANTA	KWh/Ton.
Lo Miranda	788,1
Rosario	356,0
San Vicente	379,0
Alimentos Doñihue	963,0
La Calera	421,3

PLANTA	Kg./ Ton.
Lo Miranda	96,7
Rosario	51,6
San Vicente	14,2
Alimentos Doñihue	106,4
La Calera	98,9

### VARIACIÓN DE RESIDUOS NO PELIGROSOS

(KG. DE RESIDUOS POR TONELADA PRODUCIDA)

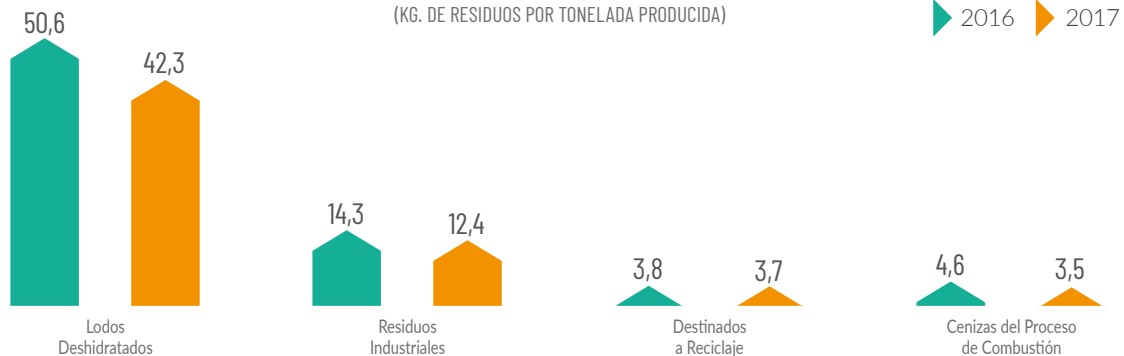

Fuente: Agrosuper

## Gestión Ambiental en la Producción Acuícola

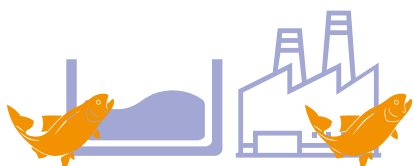

Nuestro proceso productivo se encuentra integrado desde la fabricación del alimento -que proviene de la planta de Pargua- hasta la venta y distribución de cada uno de nuestros productos tanto en Chile como en el mundo.



### Energía

El consumo de energía se da en las plantas y en las pisciculturas, mientras que los centros de cultivos se alimentan por medio de generadores que requieren petróleo.



### Residuos

Divididos entre sólidos y líquidos, los primeros son resultados de los procesos industriales, los cuales se disponen en lugares autorizados para ello.

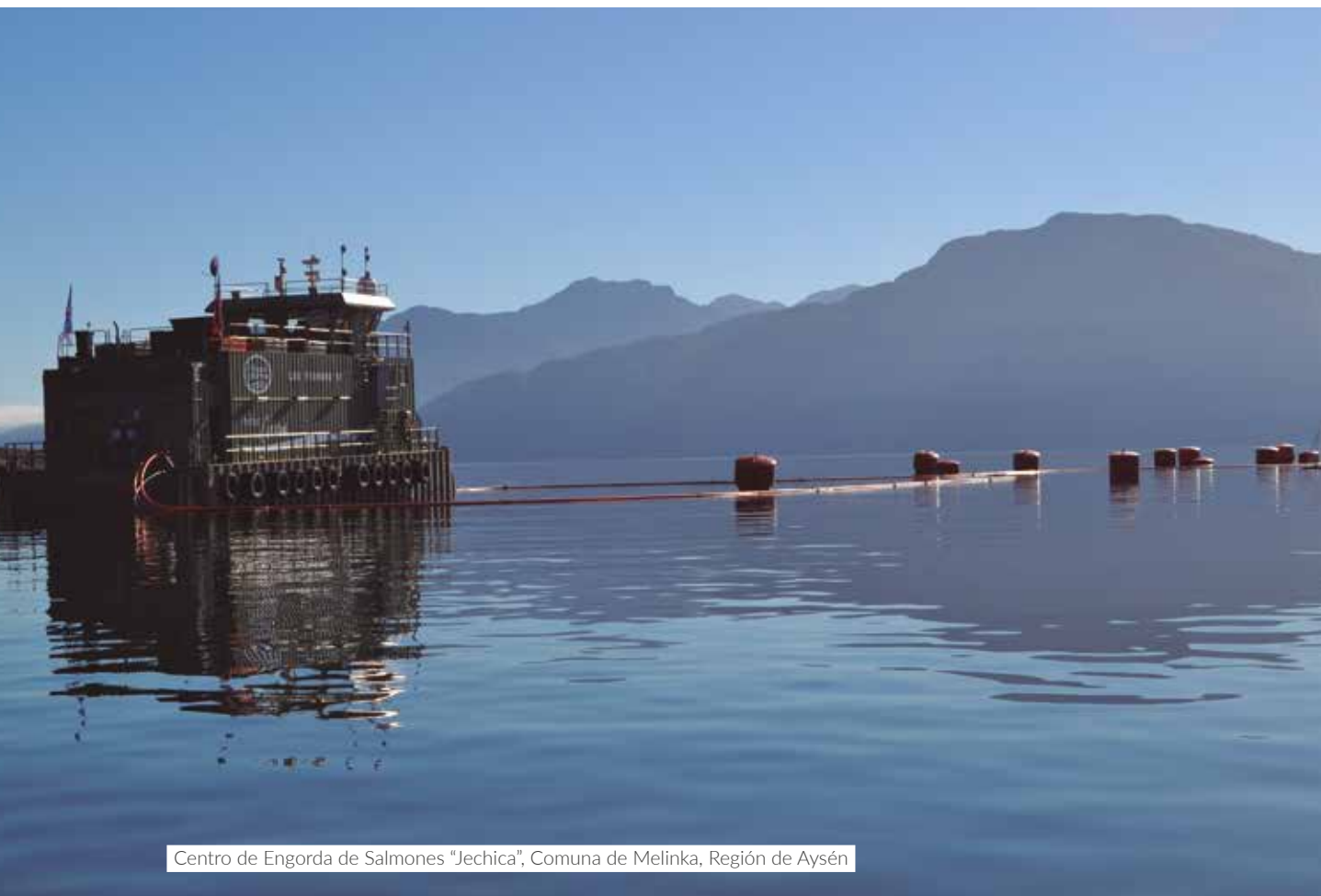

Centro de Engorda de Salmones "Jechica", Comuna de Melinka, Región de Aysén

## Indicadores ambientales

### CONSUMO ENERGÍA ELÉCTRICA



UNIDAD	KWh/kg
Planta Parga	0,06
Planta Quellón	0,32
Pisciculturas	13,88

### CONSUMO ENERGÍA FÓSIL



UNIDAD	m <sup>3</sup>
Centros de cultivo	1.531
Servicios a la producción	282

### RESIDUOS NO PELIGROSOS



PLANTA	Ton.
Planta Parga	578,9
Planta Quellón	8,1

### SUPERFICIES INSTALACIONES



UNIDAD	Hectáreas
Planta Parga	4,6
Planta Quellón	10,0
Centros de cultivo	325,9
Pisciculturas	58,2

\* El año 2017 se implementó el uso de una balanza para el cálculo de residuos y no fueron estimados como en años anteriores, lo que explica la alta variación.

## Multa Exportadora Los Fiordos Limitada

Con fecha 3 de agosto de 2017, La Corte Suprema, en causa Rol 38.340-2016 resolvió los recursos de casación interpuestos por la Superintendencia del Medioambiente y Exportadora Los Fiordos Limitada contra la sentencia del Tercer Tribunal Ambiental de Valdivia Rol R-23-2015, rebajando la multa originalmente impuesta por la Superintendencia del Medio Ambiente en un 25% y condenando, en definitiva, a Exportadora Los Fiordos al pago de una multa de 3.412 UTA, equivalentes a \$1.756.006.400. Esta multa fue pagada el 29 de agosto de 2017.



Colaborador Planta de Aves Faenadora Lo Miranda, Comuna de Doñihue, Región de O'Higgins



# EF

**ESTADOS  
FINANCIEROS**

# Hechos Esenciales

## 4 de enero de 2017

Agrosuper S.A., informa a la SVS mediante envío de Hecho Esencial, la detección de influenza aviar en el plantel de pavos "Las Palmas" ubicado en la comuna de Quilpué, de su filial Sopraval S.A.

## 18 de enero de 2017

Agrosuper S.A., informa a la SVS mediante envío de Hecho Esencial, la detección de influenza aviar en el plantel de pavos "El Melón" ubicado en la comuna de Nogales, de su filial Sopraval S.A.

## 24 de abril de 2017

La Junta Ordinaria de Accionistas, acordó la renovación del Directorio de Agrosuper S.A., y se eligió a la empresa Pricewaterhousecoopers Consultores, Auditores y Compañía Limitada como auditores externos para el período 2017.

## 28 de abril de 2017

Se realizó el aumento de capital de la sociedad filial Agrícola Purapel Del Maule Limitada.

## 21 de julio de 2017

Por Junta Extraordinaria de Accionistas de Agrosuper S.A., se acordó por unanimidad el pago de un dividendo eventual de \$4,02688652349 por acción, con cargo a las utilidades acumuladas al 31 de diciembre de 2016, el referido dividendo, fue pagado el 01 de agosto de 2017.

## 3 de agosto de 2017

La Corte Suprema, en causa Rol 38.340-2016 resolvió los recursos de casación interpuestos por la Superintendencia del Medio Ambiente y Exportadora Los Fiordos Limitada contra la sentencia del Tercer Tribunal Ambiental de Valdivia Rol R-23-2015, rebajando la multa originalmente impuesta por la Superintendencia del Medio Ambiente en un 25% y condenando, en definitiva, a Exportadora Los Fiordos al pago de una multa de 3.412 UTA.

## 4 de octubre de 2017

En Sesión Ordinaria del Directorio de la Sociedad, se acordó el pago de un dividendo provisorio de \$2,13713799773 por acción, con cargo a las utilidades del ejercicio, el referido dividendo, fue pagado el día 16 de octubre de 2017.

## 4 de octubre de 2017

En Junta Extraordinaria de Accionistas de la Sociedad, se acordó por unanimidad el pago de un dividendo eventual de \$3,54976460401 por acción, con cargo a las utilidades acumuladas al 31 de diciembre de 2016, el referido dividendo, fue pagado el día 16 de octubre de 2017.



Oficina Central y Sectores Productivos de Pollo, Sector Punta de Cortés, Comuna de Rancagua, Región de O'Higgins

# Identificación de la Propiedad

**Nombre:** Agrosuper S.A.

**Domicilio:** Camino La Estrella 401, Of.56,  
Sector Punta de Cortés, Rancagua

**Rut:** 76.129.263-3

**Tipo de sociedad:** Sociedad anónima cerrada

## Escritura de Constitución

**Ciudad:** Santiago

**Fecha:** 29 de octubre de 2010

**Notaría:** Andrés Rubio Flores

## Legalización

**Fecha de publicación en el Diario Oficial:**

24 de diciembre de 2010

**Inscripción Registro de Comercio:** Santiago

**Fojas:** 69.043

**Número:** 48.224

**Fecha:** 21 de diciembre de 2010

## Direcciones, teléfonos y otros

**Dirección principal:** Camino La Estrella 401, Of.56,  
Sector Punta de Cortés, Rancagua

**Teléfono:** (72) 2 356000

**Página Web:** www.agrosuper.com

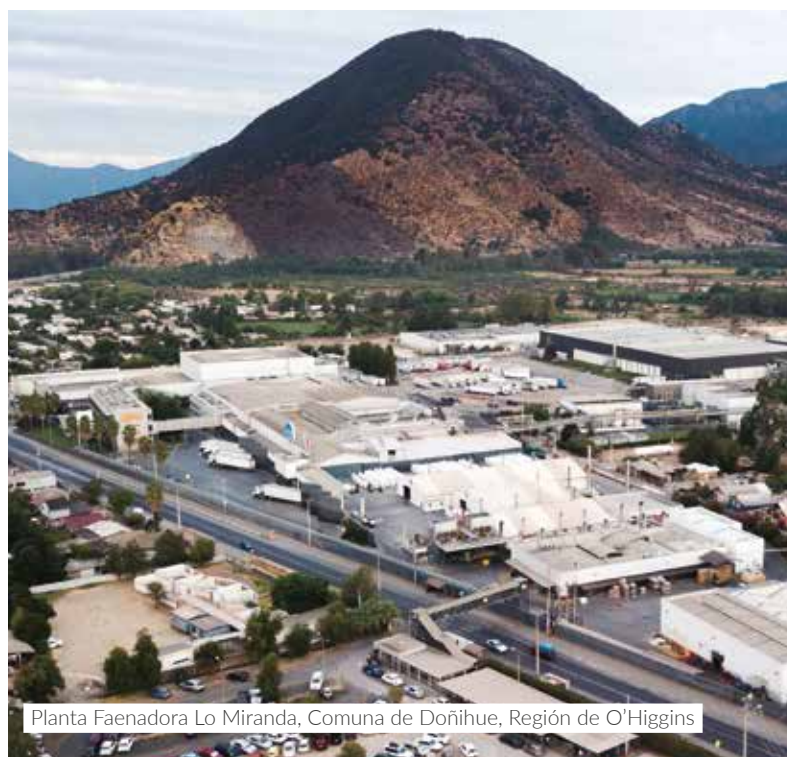

## Accionistas de la sociedad

**Promotora Doñihue Ltda.**

**RUT:** 78.407.260-6

**Participación:** 98,48%

**Agrocomercial El Paso S.A.**

**RUT:** 96.733.090-6

**Participación:** 1,52%

# Objeto Social

El objeto de la sociedad será: (a) La inversión en toda clase de bienes, sean muebles e inmuebles, corporales o incorporeales, incluyendo la adquisición de acciones, cuotas o derechos en todo tipo de sociedades, ya sean comerciales o civiles, comunidades o asociaciones, bonos, instrumentos financieros, efectos de comercio y, en general, en toda clase de valores mobiliarios e instrumentos de crédito o de inversión y la administración y explotación de estas inversiones y sus frutos o productos; (b) La constitución de sociedades o asociaciones de cualquier tipo y el ingreso a ellas, sea en calidad de socio o accionista, su modificación y la administración de las mismas; (c) La administración, fabricación, elaboración, explotación y comercialización, en forma directa o a través de otras personas, de toda clase de bienes muebles, especialmente aquellos derivados o que digan relación o estén vinculados con la agricultura, minería, pesca, alimentación, electricidad y combustible; (d) La administración, construcción, explotación y comercialización en forma directa o a través de otras personas, de toda clase de bienes raíces agrícolas y/o no agrícolas, pudiendo especialmente dedicarse a la crianza de todo tipo de animales, forestación, fruticultura y agroindustria en general; (e) La prestación de toda clase de servicios a personas naturales o jurídicas y otro tipo de entidades, en especial a personas relacionadas a la sociedad, que incluye, pero no está limitado a los servicios de administración, finanzas, contabilidad, tesorería, contraloría y recursos humanos, sea en el país o en el extranjero; y (f) Solicitar, obtener, registrar, adquirir, arrendar, licenciar y comercializar de cualquier otra forma marcas, avisos y nombres comerciales, nombres de dominio, patentes, invenciones y procesos, dibujos, diseños, know-how y demás activos intangibles relacionados con la propiedad intelectual e industrial.

## Controladores

La Sociedad es controlada por don Gonzalo Vial Vial, cédula nacional de identidad número 3.806.024-4 y por sus hijos doña María Cristina Vial Concha, cédula nacional de identidad número 7.032.945-K, doña María del Pilar Vial Concha, cédula nacional de identidad número 7.022.795-2, doña María José Vial Concha, cédula nacional de identidad número 7.022.776-2 y don Gonzalo Vial Concha, cédula nacional de identidad número 7.022.663-4, a través de su participación indirecta en la Sociedad. Las personas naturales antes indicadas participan en Agrosuper S.A. a través de las sociedades Agrocomercial El Paso S.A., Promotora Doñihue Ltda., Agrícola GV S.A. e Inversiones VC Ltda., siendo titulares, directa e indirectamente, del 100% de las acciones y de los derechos sociales de dichas sociedades.

## Marco Normativo

Agrosuper S.A. es una sociedad anónima cerrada inscrita en el Registro de Valores de la Superintendencia de Valores y Seguros bajo el número 1.084 como emisor de valores de oferta pública distintos a acciones (bonos), regulada por la ley N° 18.045 sobre Mercado de Valores y la Ley N° 18.046 sobre Sociedades Anónimas. Adicionalmente Agrosuper S.A. y sus filiales deben observar las normas aplicables para sus actividades y negocios que realizan, entre ellas: el Decreto N° 977 sobre Reglamento Sanitario de los Alimentos, el Decreto N° 725 Código Sanitario; la Ley N° 18.892 Ley General de Pesca y Acuicultura; el cumplimiento del marco regulatorio en el control sanitario, presencia de plagas y epidemias (SAG) y medioambiental, en lo concerniente a aprobaciones de impacto ambiental en planteles productivos (SEIA).

# Resumen de Indicadores Financieros

INGRESOS POR VENTA

(SMM)

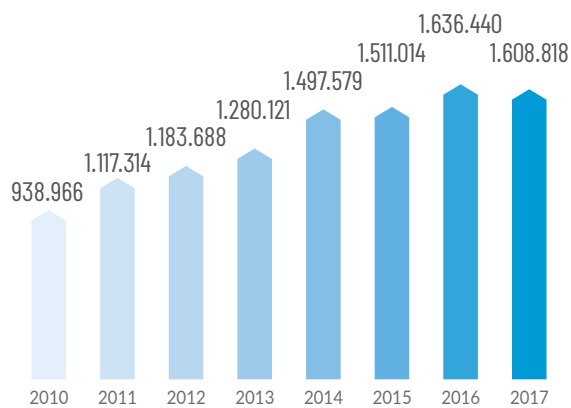

Fuente: Agrosuper  
Nota: Valores no incluyen Fair Value.

UTILIDAD DEL EJERCICIO

(SMM)

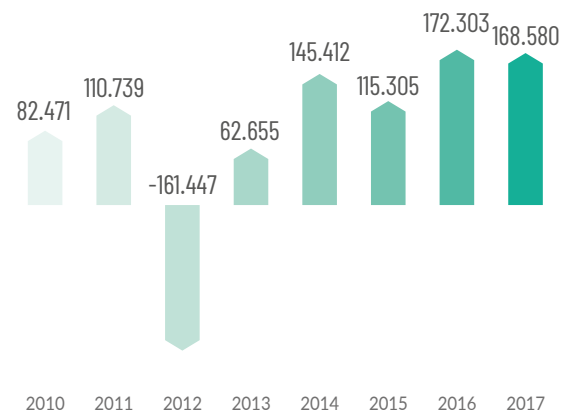

Fuente: Agrosuper

EBITDA Y MARGEN EBITDA

(SMM)

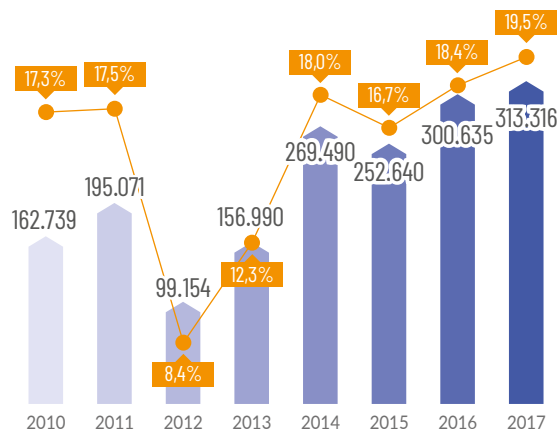

Fuente: Agrosuper  
Nota: Márgenes calculados sobre ingresos por venta sin Fair Value.

TOTAL ACTIVOS

(SMM)

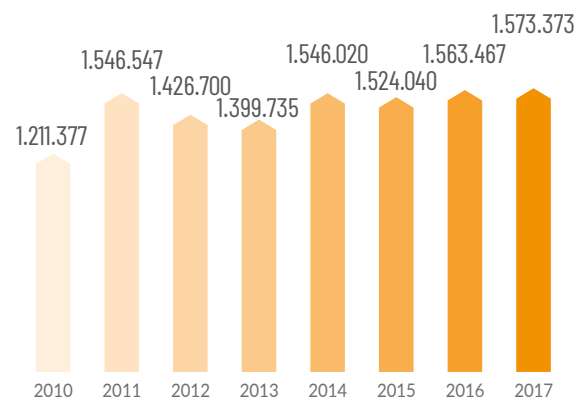

Fuente: Agrosuper

Nota: Los valores expresados en cada gráfica corresponden a pesos nominales.



**NIVEL DE INVERSIONES**

(\$MM)

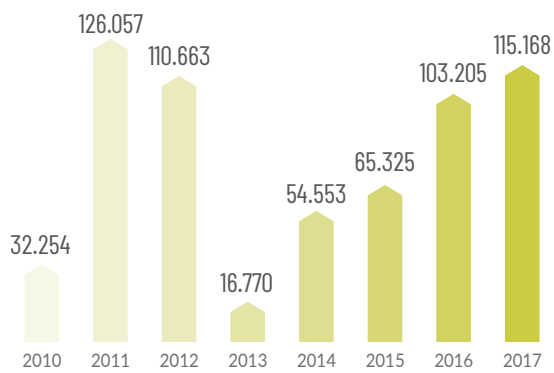

Fuente: Agrosuper

**DEUDA FINANCIERA NETA TOTAL**

(\$MM)

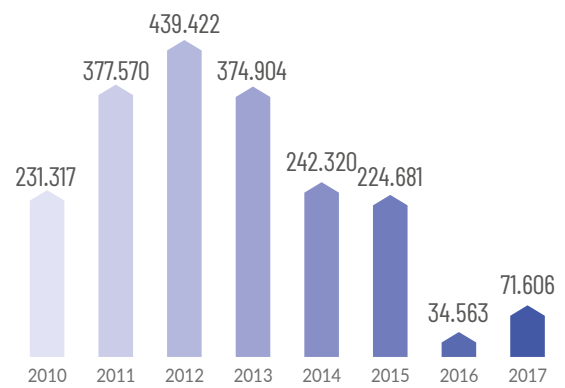

Fuente: Agrosuper

Nota: Los valores expresados en cada gráfica corresponden a pesos nominales.

RAZÓN DE ENDEUDAMIENTO FINANCIERO NETO

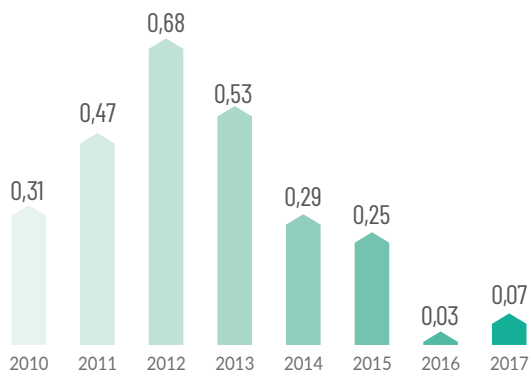

Fuente: Agrosuper

Nota: Endeudamiento financiero neto = (Pasivos financieros corrientes + Pasivos financieros no corrientes - Efectivo y equivalentes al efectivo al final del período) / (Total patrimonio)

RAZÓN DE DEUDA FINANCIERA NETA/EBITDA

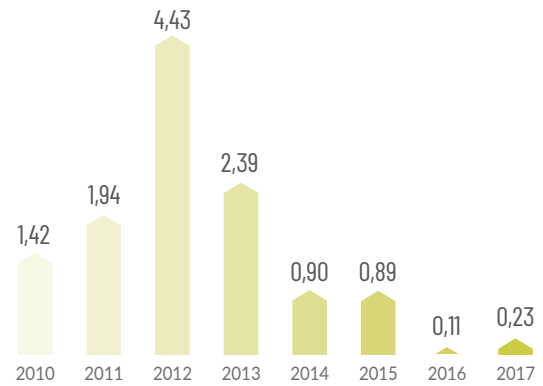

Fuente: Agrosuper

RETORNO SOBRE CAPITAL EMPLEADO

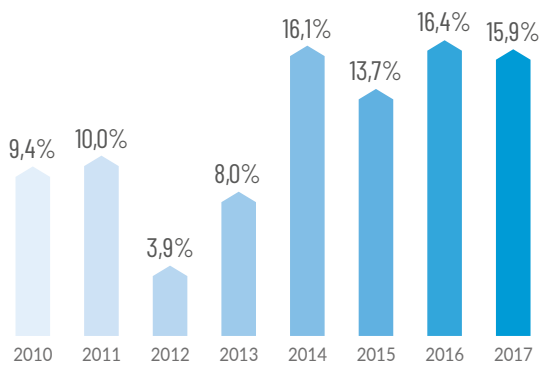

Fuente: Agrosuper

Nota: ROCE = (Resultado Operacional últimos doce meses) \* (1 - Impuesto Teórico) / Capital Empleado

COBERTURA DE GASTOS FINANCIEROS

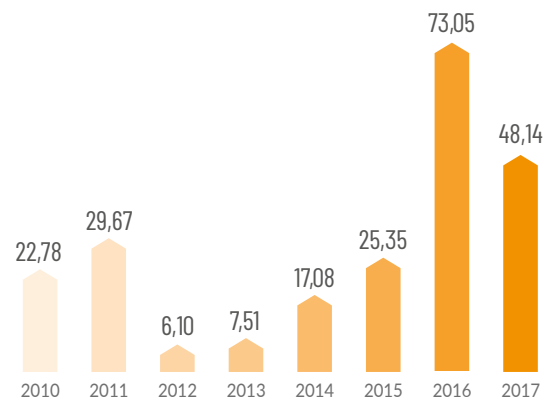

Fuente: Agrosuper

Nota: Cobertura de gastos financieros = EBITDA (últimos doce meses) / Gastos financieros (últimos doce meses)





## Estados Financieros Resumidos

### Estado de Situación Financiera Consolidado

\$M	dic-17	dic-16	var. %
Total activos corrientes	705.513.327	742.746.789	-5,0%
Propiedades, plantas y equipos	706.647.788	661.850.678	6,8%
Total activos no corrientes	867.859.647	820.719.922	5,7%
<b>Total activos</b>	<b>1.573.372.974</b>	<b>1.563.466.711</b>	<b>0,6%</b>
Total pasivos corrientes	226.376.551	250.597.081	-9,7%
Total pasivos no corrientes	253.598.796	249.073.772	1,8%
Participaciones no controladoras	750.113	744.213	0,8%
Total patrimonio	1.093.397.627	1.063.795.858	2,8%
<b>Total pasivo y patrimonio</b>	<b>1.573.372.974</b>	<b>1.563.466.711</b>	<b>0,6%</b>

\$M	dic-17	dic-16	var. %
<b>Deuda financiera neta</b>	<b>71.605.619</b>	<b>34.563.357</b>	<b>207,2%</b>

Nota: Los Estados Financieros de Agrosuper han sido auditados por PWC.

## Estado de Resultados Consolidados por Función

\$M	dic-17	dic-16	var. %
Ingresos de actividades ordinarias	1.608.817.866	1.636.439.524	-1,7%
Costo de ventas	-1.096.463.263	-1.155.100.543	-5,1%
<b>Ganancia bruta antes de Fair Value</b>	<b>512.354.603</b>	<b>481.338.981</b>	<b>6,4%</b>
% sobre ingresos	31,8%	29,4%	
Fair Value de activos biológicos cosechados y vendidos	-56.893.251	-8.568.525	564,0%
Fair Value de activos biológicos del ejercicio	64.730.466	41.831.547	54,7%
<b>Ganancia Bruta</b>	<b>520.191.818</b>	<b>514.602.003</b>	<b>1,1%</b>
Otros gastos por función	-2.460.768	-9.425.839	-73,9%
Gastos de distribución	-236.595.005	-232.837.486	1,6%
Gastos de administración	-32.116.997	-30.470.320	5,4%
<b>Resultado operacional</b>	<b>249.019.048</b>	<b>241.868.358</b>	<b>3,0%</b>
% sobre ingresos	15,5%	14,8%	
Otras ganancias (gastos)	-20.997.226	-11.060.478	89,8%
Ingresos financieros	2.942.376	1.336.044	120,2%
Costos financieros	-6.508.837	-4.115.469	58,2%
Participación en pérdida de asociadas contabilizadas por el método de la participación	190.011	-31.058	-711,8%
Diferencia de cambio	-1.025.000	-3.090.601	-66,8%
Gasto por impuesto a las ganancias	-55.040.239	-52.603.833	4,6%
<b>Ganancia</b>	<b>168.580.133</b>	<b>172.302.963</b>	<b>-2,2%</b>
% sobre ingresos	10,5%	10,5%	
<b>\$M</b>	<b>dic-17</b>	<b>dic-16</b>	<b>var. %</b>
Depreciación y amortización	64.296.805	58.766.969	109,4%
<b>EBITDA</b>	<b>313.315.853</b>	<b>300.635.327</b>	<b>104,2%</b>
% sobre ingresos	19,5%	18,4%	

## Estado de Flujo Efectivo Consolidado

\$M	dic-17	dic-16	var. %
Flujos de efectivos netos procedentes de actividades de operación	233.056.740	284.194.547	-18,0%
Flujos de efectivos netos procedentes de (utilizados en) actividades de inversión	-111.670.278	-87.445.427	27,7%
Flujos de efectivos netos procedentes de (utilizados en) actividades de financiación	-164.766.744	-121.460.080	35,7%
Efectos de la variación en la tasa de cambio sobre el efectivo y equivalentes al efectivo	0	0	-
<b>Incremento (disminución) neto de efectivo y equivalentes de efectivo</b>	<b>-43.380.282</b>	<b>75.289.040</b>	<b>-157,6%</b>
Efectivo y equivalentes al efectivo principio de año	134.202.537	58.913.497	127,8%
<b>Efectivo y equivalentes al efectivo al final del período</b>	<b>90.822.255</b>	<b>134.202.537</b>	<b>-32,3%</b>

## Razones Financieras

\$M	dic-17	dic-16
Endeudamiento (a)	0,44x	0,47x
Endeudamiento financiero neto (b)	0,07x	0,03x
Cobertura de gastos financieros (c)	48,14x	73,05x
Deuda financiera neta / EBITDA (d)	0,23x	0,11x
Pasivos corrientes / pasivos totales (e)	0,47x	0,50x
Deuda financiera corto plazo / deuda financiera total (f)	0,28x	0,30x
Rentabilidad sobre patrimonio (g)	15,4%	16,20%

(a) Endeudamiento = (Total pasivos corrientes + Total pasivos no corrientes) / (Total patrimonio)

(b) Endeudamiento financiero neto = (Otros pasivos financieros corrientes + Otros pasivos financieros no corrientes - Efectivo y equivalentes al efectivo al final del período) / (Total patrimonio)

(c) Cobertura de gastos financieros = EBITDA (últimos doce meses) / Costos financieros (últimos doce meses)

(d) Deuda financiera neta / EBITDA = (Otros pasivos financieros corrientes + Otros pasivos financieros no corrientes - Efectivo y equivalentes al efectivo al final del período - Parte activa contratos de derivados) / EBITDA (último doce meses)

(e) Pasivos corrientes / pasivos totales = Total pasivos corrientes / (Total pasivos corrientes + Total pasivos no corrientes)

(f) Deuda financiera corto plazo / deuda financiera total = Otros pasivos financieros corrientes / (Otros pasivos financieros corrientes + Otros pasivos financieros no corrientes)

(g) Rentabilidad sobre patrimonio = Ganancia (últimos 12 meses) / Total patrimonio

## Valor Económico Generado y Distribuido

La información sobre la creación y la distribución del valor económico indica de forma simple cómo una organización ha generado bienestar para los grupos de interés. A continuación, presentamos la información correspondiente al valor económico generado y distribuido de los años 2016 y 2017.

\$M	Dic - 2017	Dic - 2016	Var. %
Ingresos por actividades del negocio	1.608.817.866	1.636.439.524	-1,7%
Ingresos financieros	2.942.376	1.336.044	120,2%
Aporte capital	0	0	
Ingreso en venta de propiedad, planta y equipo	416.635	7.733.712	-94,6%
Otros ganancias fuera de explotación	3.053.603	5.710.670	-46,5%
<b>Valor económico generado</b>	<b>1.615.230.480</b>	<b>1.651.219.950</b>	<b>-2,2%</b>
Gastos de funcionamiento	1.141.487.502	1.194.900.601	-4,5%
Gastos por beneficios al personal	186.095.969	176.913.165	5,2%
Otros gastos fuera de explotación	18.315.654	19.357.841	-5,4%
Inversión y contribución a comunidades	7.428.268	6.968.680	6,6%
Inversión y contribución medioambiental	48.579.113	60.992.449	-20,4%
Capital invertido	110.240.778	79.493.167	38,7%
Gastos por impuestos	55.040.239	52.603.833	4,6%
Costos financieros	6.508.837	4.115.469	58,2%
Dividendos*	164.179.234	905.338	18.034,6%
<b>Valor económico distribuido</b>	<b>1.737.875.594</b>	<b>1.596.250.543</b>	<b>8,9%</b>
<b>Valor económico retenido</b>	<b>-122.645.114</b>	<b>54.969.407</b>	<b>-323,1%</b>

\* Durante el año 2017 se pagaron dividendos por las utilidades acumuladas y del ejercicio.

# Estados Financieros

## Relaciones Comerciales

Agrosuper, está conformado por sociedades o grupos de sociedades que representan distintos eslabones en la cadena de valor.

Respecto a las proteínas Pollos y Cerdos la compra de materia prima, insumos y producción animal es realizada por Agrícola Super Limitada. Agro Tantehue Limitada presta únicamente servicios de administración a Agrícola Súper Limitada. En la siguiente etapa, continúan las siguientes plantas de proceso: Faenadora Lo Miranda Limitada, Faenadora San Vicente Limitada y Procesadora de Alimentos del Sur Limitada, de las cuales se obtiene un producto terminado. La comercialización y distribución de estos productos es realizada de forma directa a nivel nacional por Agrosuper Comercializadora de Alimentos Limitada. La comercialización y distribución internacional se realiza a través de las sociedades relacionadas a las Oficinas Internacionales, las cuales son: Productos Alimenticios Limitada, Agro América LLC, Inversiones Eurosuper SL, Productos Alimenticios Super RL DE CV, Andes Asesorías y Servicios SRL DE CV, Alimentos Euroagro SL, Agrosuper Asia Limited, Andes Asia Inc., Agrosuper Shanghai Limited Company y Agro Europa SpA.

Para Salmon, Pesquera Los Fiordos Limitada es la sociedad matriz. La compra de materia prima, insumos, producción y elaboración de productos terminados es llevada a cabo por la sociedad Exportadora Los Fiordos Limitada. La comercialización y distribución nacional se realiza a través de Agrosuper Comercializadora de Alimentos Limitada, y a nivel internacional a través de las Oficinas Internacionales.

Para el Pavo, Inversiones Sagunto S.A es la sociedad matriz. La compra de materia prima, insumos, producción y elaboración de productos terminados es efectuada por la sociedad Sopraval S.A. La comercialización y distribución nacional e internacional se realiza a través de Agrosuper Comercializadora de Alimentos Limitada y las Oficinas Internacionales.

Es necesario destacar que la compra de materia prima para la elaboración de alimentos utilizados en el Pavo, y una parte importante de Salmón, es llevada a cabo por Agrícola Super Limitada.

Para el negocio de Procesados, existen tres sociedades dedicadas a la elaboración de estos productos, las cuales son: Elaboradora de Alimentos Doñihue Limitada, Faenadora San Vicente Limitada y Sopraval S.A. Estas sociedades se encargan de la compra de materia prima, insumos producción y elaboración de productos terminados. Las materias primas cárnicas se adquieren a Agrosuper Comercializadora de Alimentos Limitada, Sopraval S.A. y una proporción a terceros. La comercialización y distribución nacional e internacional se realiza a través de Agrosuper Comercializadora de Alimentos Limitada y las Oficinas Internacionales.

Las sociedades Comercializadora de Alimentos Lo Miranda Limitada, Agrosuper SpA, Servicios de Marketing AS Limitada, Agrícola Purapel del Maule Limitada y Transportes AS Limitada no poseen una relación comercial en el negocio actual con las demás sociedades. En tanto, las sociedades Agrocomercial AS Limitada y Puerto Las Losas Limitada, forman parte del proyecto Agroindustrial Valle del Huasco, el cual se encuentra en estado de paralización indefinida.

# Holding Agrosuper

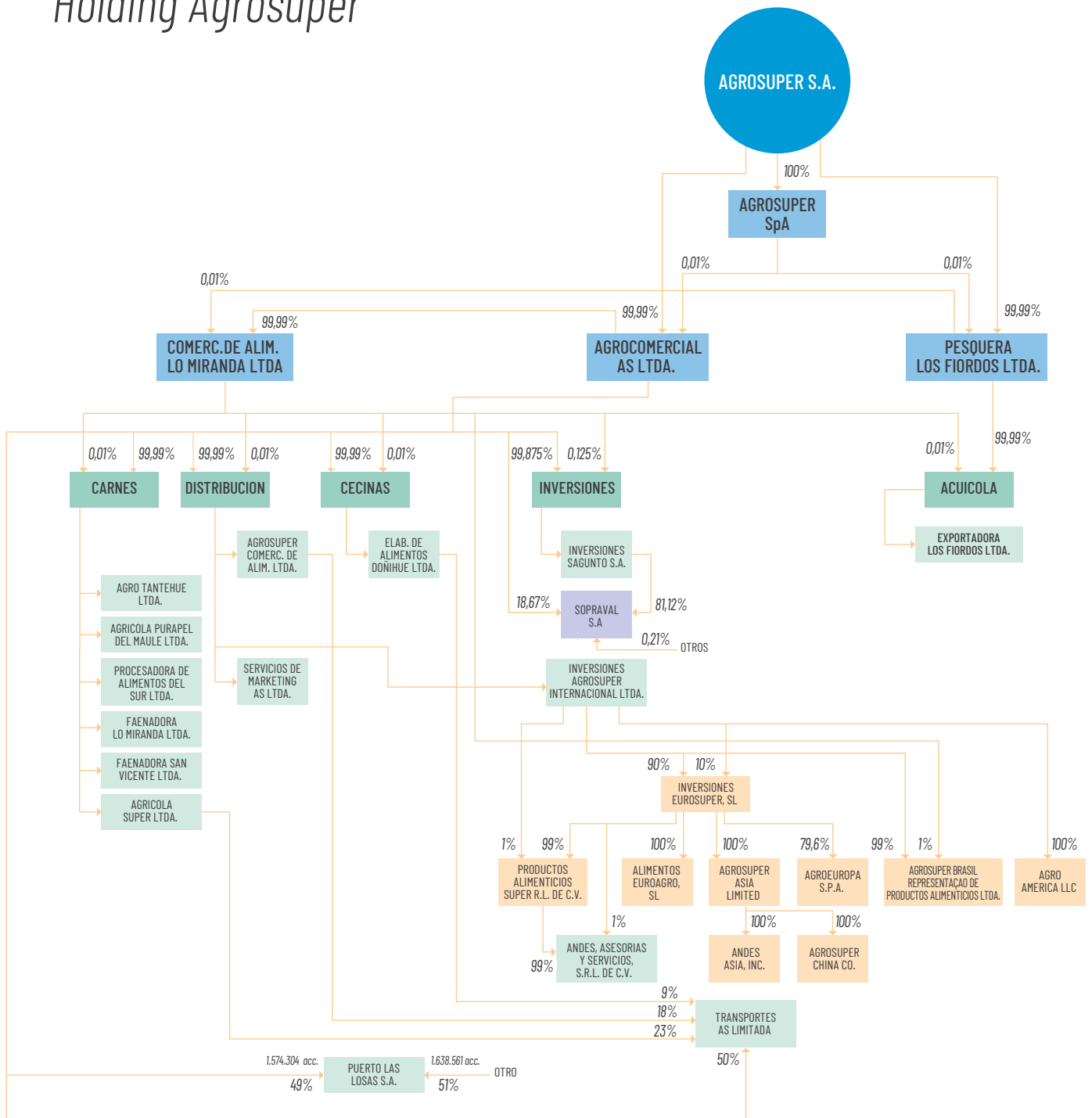

# Empresas Relacionadas

## INFORMACIÓN SUBSIDIARIAS

### AGROCOMERCIAL AS LIMITADA

**Nombre**

Agrocomercial AS Limitada

**Tipo de sociedad**

Sociedad de Responsabilidad Limitada

**Capital**

CLP\$ 891.870.046.788.-

**Administración**

Indistintamente a uno cualquiera de los socios, por medio de mandatarios con facultades de representación.

**% participación total de la matriz**

Subsidiaria directa 99,99%

**País de operación**

Chile

**Objeto social**

- a) La adquisición, comercialización y venta de aves, cerdos y animales en general, como asimismo, de productos cárneos de cualquier tipo;
- b) La adquisición, administración y explotación de bienes raíces propios o de terceros;
- c) La explotación de negocios agroindustriales;
- d) La participación en toda clase de sociedades, civiles y comerciales, cualquiera que fuere su objeto. En el caso de las sociedades en comanditas, podrá actuar como comanditario o como gestora;
- e) La realización de actividades eléctricas por cuenta propia o de terceros, pudiendo -entre otras- generar, adquirir, distribuir, transmitir y comercializar energía eléctrica; y cualquier otra relacionada con esta actividad; y
- f) en general, cualquier otra actividad que los socios acuerden.

### AGROSUPER SpA

**Nombre**

Agrosuper SpA

**Tipo de sociedad**

Sociedad por Acciones

**Capital**

CLP\$ 1.000.000.-

**Administración**

Agrosuper S.A.

**% participación total de la matriz**

Subsidiaria directa 100%

**País de operación**

Chile

**Objeto social**

El objeto de la sociedad es la inversión, por cuenta propia o de terceros, en toda clase de bienes muebles, corporales o incorporeales, acciones de sociedades anónimas o de sociedades en comandita por acciones, derechos en sociedades de personas, bonos, títulos de crédito, instrumentos financieros y, en general, toda clase de valores mobiliarios y títulos de crédito o de inversión, así como la administración y explotación de estas inversiones y sus frutos o productos, tanto en Chile como en el extranjero.



## PESQUERA LOS FIORDOS LIMITADA

### Nombre

Pesquera Los Fiordos Limitada

### Tipo de sociedad

Sociedad de Responsabilidad Limitada.

### Capital

CLP\$ 27.401.291.462.-

### Administración

Agrosuper S.A.

### % participación total de la matriz

Subsidiaria directa 99,99%

### País de operación

Chile

### Objeto social

- a) La administración, fabricación, elaboración, explotación y comercialización de toda clase de bienes muebles, especialmente aquellos derivados o que digan relación o estén vinculados con la agricultura, minería, pesca, alimentación, electricidad y combustibles;
- b) La extracción, cultivo y pesca de seres u organismos que tengan en el agua su medio normal de vida;
- c) La congelación, conservación, elaboración y transformación de esos seres u organismos;
- d) La explotación de la industria pesquera en general y sus derivados;
- e) La elaboración de harina y aceite de pescado y sus derivados;

- f) La frigorización de sus productos, la fabricación de conservas y otros productos de consumo o de aplicación cuya materia prima sea extraída del océano o de sus costas;
- g) La explotación, industrialización, comercialización, distribución, importación, exportación y aprovechamiento de toda clase de productos, subproductos y derivados de la riqueza marina;
- h) La compra, venta, construcción, arrendamiento u otra operación relativa a embarcaciones e implementos de pesca y su explotación;
- i) La adquisición, administración, construcción, explotación y comercialización en forma directa o a través de otras personas, de toda clase de bienes raíces agrícolas y/o no agrícolas, pudiendo especialmente dedicarse a la crianza de todo tipo de animales, piscicultura, acuicultura, forestación, fruticultura y agroindustria en general;
- j) Participar en toda clase de sociedades, civiles y comerciales, cualquiera que fuere su objeto. En el caso de sociedades en comandita, podrá actuar como comanditaria o como gestora;
- k) La prestación de servicios en general; y
- l) La realización de cualquier otra actividad que los socios acuerden. Todo lo anterior podrá desarrollarlo la sociedad en forma directa o a través de otras personas.

## AGRICOLA SUPER LIMITADA

### Nombre

Agrícola Súper Limitada

### Tipo de sociedad

Sociedad de Responsabilidad Limitada

### Capital

CLP\$ 82.743.768.817.-

### Administración

Indistintamente a uno cualquiera de los socios, por medio de mandatarios con facultades de representación.

### % participación total de la matriz

Subsidiaria indirecta 100%

### País de operación

Chile

### Objeto social

- a) la explotación y comercialización en forma directa o a través de otras personas de toda clase de bienes muebles especialmente aquellos derivados o que digan relación o estén vinculados con la agricultura y la alimentación;
- b) la administración, explotación y comercialización en forma directa o a través de otras personas de toda clase de bienes raíces agrícolas, de animales, forestación, fruticultura y agroindustria en general;
- c) la prestación de servicios en general; y
- d) la realización de cualquier otra actividad que los socios acuerden

## AGROSUPER COMERCIALIZADORA DE ALIMENTOS LIMITADA

### Nombre

Agrosuper Comercializadora de Alimentos Limitada

### Tipo de sociedad

Sociedad de Responsabilidad Limitada

### Capital

CLP\$ 3.236.240.992.-

### Administración

Indistintamente a uno cualquiera de los socios, por medio de mandatarios con facultades de representación.

### % participación total de la matriz

Subsidiaria indirecta 100%

### País de operación

Chile

### Objeto social

- a) La adquisición, comercialización y distribución por cuenta propia o ajena de toda clase de bienes, mercaderías o productos alimenticios, pudiendo realizarse esta última actividad en vehículos propios o de terceros; asimismo podrá dar en arrendamiento, comodato o ceder temporalmente bajo cualquier forma bienes corporales muebles;
- b) Participar en toda clase de sociedades, civiles y comerciales, cualquiera que fuere su objeto. En el caso de las sociedades en comanditas, podrá actuar como comanditaria o como gestora;
- c) Comercialización, distribución, importación y exportación ya sea directamente o través de terceras personas, por cuenta propia o ajena de carnes y productos complementarios de aves, ganado y animal en general, especialmente porcino, ovino, bovino, y de sus subproductos; explotación del comercio de carne a través de la compra de animales, de su faenación y venta de los productos y subproductos cárneos;
- d) El bodegaje, almacenamiento, depósito, guarda, custodia y/o administración, por cuenta propia o ajena, de bienes, productos, especies y mercaderías propias o de terceros, de cualquier naturaleza y, en general, todo tipo de depósitos y/o bodegajes; y
- e) en general, la realización de cualquier otra actividad que las socias acuerden.

## EXPORTADORA LOS FIORDOS LIMITADA

### Nombre

Exportadora Los Fiordos Limitada

### Tipo de sociedad

Sociedad de Responsabilidad Limitada

### Capital

USD\$ 131.627.897.-

### Administración

Indistintamente a uno cualquiera de los socios, por medio de mandatarios con facultades de representación.

Gerente General Sady Delgado Barrientos.

### % participación total de la matriz

Subsidiaria indirecta 100%

### País de operación

Chile

### Objeto social

La extracción, cultivo y pesca de seres u organismos que tengan en el agua su medio normal de vida; la congelación, conservación, elaboración y transformación de esos seres u organismos; la explotación de la industria pesquera en general y sus derivados; la elaboración de harina y aceite de pescado y sus derivados; la frigorización de sus productos, la fabricación de conservas y otros productos de consumo o de aplicación cuya materia prima sea extraída del océano o de sus costas, y en general, la explotación, industrialización, comercio, distribución, exportación y aprovechamiento de toda clase de productos, subproductos y derivados de la riqueza marina; la compra, venta, construcción, arrendamiento u otra operación relativa a embarcaciones e implementos de pesca y su explotación. Participar en toda clase de sociedades, civiles y comerciales, cualquiera fuere su objeto. En el caso de las sociedades en comanditas, podrá actuar como comanditaria o como gestora, como asimismo, la sociedad podrá realizar la prestación de servicios en general como cualquiera otra actividad que los socios acuerden.

## SOPRAVAL S.A.

### Nombre

Sopraval S.A.

### Tipo de sociedad

Sociedad Anónima

### Capital

CLP\$ 32.068.230.294.-

### Administración

Directorio conformado por los señores José Guzmán Vial, Luis Felipe Fuenzalida Bascuñán y Guillermo Díaz del Río Riesco. Gerente General Jorge Enríquez Fuentes.

### % participación total de la matriz

Subsidiaria indirecta 99,79%

### País de operación

Chile

### Objeto social

- a) la crianza y faenamiento de aves y otros animales, incluyéndose la congelación, conservación, elaboración y transformación de los mismos y sus productos o subproductos, y especialmente, la elaboración de cecinas de ave;
- b) la fabricación de alimentos e insumos necesarios para el desarrollo de las mismas actividades u otras complementarias o afines;
- c) la comercialización, nacional o internacional de toda clase de bienes, productos y mercaderías, la conducción de representaciones y la prestación de servicios de toda índole; y
- d) la explotación de predios agrícolas propios o ajenos, a cualquier título y en cualquier forma. En todo aquello la sociedad podrá actuar por cuenta propia o ajena y tanto en el país como en el exterior.

## FAENADORA LO MIRANDA LIMITADA

### Nombre

Faenadora Lo Miranda Limitada

### Tipo de sociedad

Sociedad de Responsabilidad Limitada

### Capital

CLP\$ 11.217.140.321.-

### Administración

Indistintamente a uno cualquiera de los socios, por medio de mandatarios con facultades de representación.

### % participación total de la matriz

Subsidiaria indirecta 100%

### País de operación

Chile

### Objeto social

- a) La faenación, conservación en frío, comercialización, distribución, importación y exportación ya sea directamente o a través de terceras personas, por cuenta propia o ajena, de carnes y productos complementarios de aves, ganado y animal en general, especialmente porcino, ovino, bovino, y de sus subproductos;
- b) La explotación de establecimientos agroindustriales, frigoríficos para la faenación, procesamiento y conservación de carnes en general;
- c) Transformación de alimentos y carnes provenientes de la actividad pesquera;
- d) Participar en toda clase de sociedades, civiles y comerciales, cualquiera que fuere su objeto. En el caso de las sociedades en comanditas, podrá actuar como comanditaria o como gestora;
- e) La realización de actividades eléctricas por cuenta propia o de terceros, pudiendo -entre otras- generar, adquirir, distribuir, transmitir y comercializar energía eléctrica; y en general cualquier otra relacionada con esta actividad;
- f) La prestación de servicios en general; y
- g) Cualquier otra actividad que los socios acuerden.

## FAENADORA SAN VICENTE LIMITADA

### Nombre

Faenadora San Vicente Limitada

### Tipo de sociedad

Sociedad de Responsabilidad Limitada

### Capital

CLP\$ 5.898.593.381.-

### Administración

Indistintamente a uno cualquiera de los socios, por medio de mandatarios con facultades de representación.

### % participación total de la matriz

Subsidiaria indirecta 100%

### País de operación

Chile

### Objeto social

- a) La faenación, conservación en frío, comercialización, distribución, importación y exportación ya sea directamente o a través de terceras personas, por cuenta propia o ajena de carnes y productos complementarios de aves, ganado y animal en general, especialmente porcino, ovino, bovino, y de sus subproductos;
- b) La explotación de establecimientos agroindustriales, frigoríficos, para la faenación, procesamiento y conservación de carnes en general;
- c) Transformación de alimentos y carnes provenientes de la actividad pesquera, ya sea por cuenta propia o ajena;
- d) Participar en toda clase de sociedades, civiles y comerciales, cualquiera que fuere su objeto. En el caso de las sociedades en comanditas, podrá actuar como comanditaria o como gestora;
- e) La realización de actividades eléctricas por cuenta propia o de terceros, pudiendo -entre otras- generar, adquirir, distribuir, transmitir y comercializar energía eléctrica; y en general cualquier otra relacionada con esta actividad;
- f) La prestación de servicios en general; y
- g) Cualquier otra actividad que los socios acuerden.

## PROCESADORA DE ALIMENTOS DEL SUR LIMITADA

### Nombre

Procesadora de Alimentos de Sur Limitada

### Tipo de sociedad

Sociedad de Responsabilidad Limitada

### Capital

CLP\$ 1.714.374.425.-

### Administración

Indistintamente a uno cualquiera de los socios, por medio de mandatarios con facultades de representación.

### % participación total de la matriz

Subsidiaria indirecta 100%

### País de operación

Chile

### Objeto social

- a) La faenación, conservación en frío de carnes y productos complementarios de aves, ganado y animales en general, especialmente porcino, ovinos, bovinos, y de sus subproductos;
- b) La explotación de establecimientos agroindustriales, frigoríficos, para la faenación, procesamiento y conservación de carnes en general, y subproductos;
- c) La comercialización, distribución, adquisición, importación y exportación, ya sea directamente o a través de terceras personas, de productos cárneos propios o de terceros, como subproductos de los mismos;
- d) La realización de actividades eléctricas por cuenta propia o de terceros, pudiendo –entre otras- generar, adquirir, distribuir, transmitir y comercializar energía eléctrica; y en general cualquier otra relacionada con esta actividad;
- e) La prestación de servicios en general;
- f) Participar en toda clase de sociedades, civiles y comerciales, cualquiera que fuere su objeto. En el caso de las sociedades en comanditas, podrá actuar como comanditaria o como gestora; y
- g) Podrá realizar cualquier otra actividad que los socios acuerden.

## INVERSIONES SAGUNTO S.A.

### Nombre

Inversiones Sagunto S.A.

### Tipo de sociedad

Sociedad anónima cerrada

### Capital

CLP\$ 937.002.128.-

### Administración

Directorio conformado por los señores Gonzalo Vial Vial, José Guzmán Vial, Guillermo Díaz Del Río Riesco, Luis Felipe Fuenzalida Bascuñán, Juan Pablo Uriarte Díez, Luis Felipe Ortiz García.

Gerente General José Guzmán Vial

### % participación total de la matriz

Subsidiaria indirecta 100%

### País de operación

Chile

### Objeto social

La adquisición y tenencia de acciones de Sopraval S.A.

## ELABORADORA DE ALIMENTOS DOÑIHUE LIMITADA

### Nombre

Elaboradora de Alimentos Doñihue Limitada

### Tipo de sociedad

Sociedad de Responsabilidad Limitada

### Capital

CLP\$ 1.240.398.419.-

### Administración

Indistintamente a uno cualquiera de los socios, por medio de mandatarios con facultades de representación.

### % participación total de la matriz

Subsidiaria indirecta 100%

### País de operación

Chile

### Objeto social

- a) La producción y elaboración, en forma directa o a través de terceras personas, por cuenta propia o ajena, de todo tipo de cecinas, y en general, de todo tipo de productos alimenticios para el consumo humano, como asimismo su comercialización, distribución y exportación;
- b) La prestación de todo tipo de servicios, ya sea que los realice directamente o lo haga actuando como intermediario entre terceras personas y
- c) Cualquiera otra actividad que los socios acuerden.

## AGRO TANTEHUE LIMITADA

### Nombre

Agro Tantehue Limitada

### Tipo de sociedad

Sociedad de Responsabilidad Limitada

### Capital

CLP\$ 522.589.970.-

### Administración

Indistintamente a uno cualquiera de los socios, por medio de mandatarios con facultades de representación.

### % participación total de la matriz

Subsidiaria indirecta 100%

### País de operación

Chile

### Objeto social

- a) La explotación y comercialización en forma directa o a través de otras personas de toda clase de bienes muebles, especialmente aquellos derivados o que digan relación o estén vinculados con la agricultura y la alimentación;
- b) La administración, explotación y comercialización en forma directa o a través de otras personas de toda clase de bienes raíces agrícolas, pudiendo especialmente dedicarse a la crianza de todo tipo de animales, forestación, fruticultura y agroindustria en general.
- c) La prestación de servicios en general y
- d) La realización de cualquier otra actividad que los socios acuerden.

## AGRICOLA PURAPEL DEL MAULE LIMITADA

### Nombre

Agrícola Purapel del Maule Limitada

### Tipo de sociedad

Sociedad de Responsabilidad Limitada

### Capital

CLP\$ 50.000.000.-

### Administración

Indistintamente a uno cualquiera de los socios, por medio de mandatarios con facultades de representación.

### % participación total de la matriz

Subsidiaria indirecta 100%

### País de operación

Chile

### Objeto social

- a) La explotación y comercialización en forma directa o a través de otras personas de toda clase bienes muebles, especialmente aquellos derivados o que digan relación o estén vinculados con la agricultura y la alimentación;
- b) La administración, explotación y comercialización en forma directa o a través de otras personas de toda clase de bienes raíces agrícolas, de animales, forestación, fruticultura y agroindustria en general;
- c) La prestación de servicios en general y
- d) La realización de cualquier otra actividad que los socios acuerden.

## SERVICIOS DE MARKETING AS LIMITADA

### Nombre

Servicios de Marketing AS Limitada

### Tipo de sociedad

Sociedad de Responsabilidad Limitada

### Capital

CLP\$ 207.368.426.-

### Administración

En forma individual e indistintamente a uno cualquiera de los socios, a través de mandatarios o delegados cuya designación o remoción debe efectuarse por escritura pública.

### % participación total de la matriz

Subsidiaria indirecta 100%

### País de operación

Chile

### Objeto social

La realización de servicios de promoción y marketing en toda clase de negocios, y en especial, los relacionados con las actividades comerciales, y en general la realización de cualquier otra actividad que los socios acuerden.

## TRANSPORTES AS LIMITADA

### Nombre

Transportes AS Limitada

### Tipo de sociedad

Sociedad de responsabilidad limitada

### Capital

CLP\$ 60.000.000.-

### Administración

Agrocomercial AS Limitada, por medio de mandatarios con facultades de representación.

### % participación total de la matriz

Subsidiaria indirecta 100%

### País de operación

Chile

### Objeto social

a) el corretaje y la intermediación de bienes muebles e inmuebles; tramitación de obtención, corretaje, intermediación y asesorías de concesiones marítimas y de acuicultura y compraventa de las mismas y de derechos de aguas; la compra y venta de inmuebles, estén o no edificados, la compraventa de concesiones marítimas, de acuicultura, derechos de aguas y concesiones mineras; la promoción de negocios, inversiones, construcciones y planes habitacionales y asesorías en los mismos; la

administración y arrendamiento, por cuenta propia o ajena de bienes raíces y cualquier otro acto que se relacione directa o indirectamente en la actualidad o en el futuro con este giro;

- b) la prestación de servicios a clientes en las áreas de capacitación empresarial e industrial relacionados con el rubro acuícola, de normativa ambiental, medio ambiental, ecológico, financiero, turístico y pesquero;
- c) la extracción, cultivo, comercialización, compra y venta de todo tipo de productos agrícolas y agroindustriales; de productos del mar, ríos y lagos y sus derivados, como asimismo la importación, exportación, intermediación de todo tipo de productos alimenticios, de la tierra o del mar, de maquinarias, accesorios, herramientas, repuestos de todo tipo de industria y comercio, pesquera, marítima, agrícola y computacional;
- d) la asesoría, elaboración, implementación y ejecución de todo tipo de proyectos ambientales, ecológicos, en forma directa o como contratista o subcontratista, y todo otro negocio que en la actualidad o en el futuro se relacione con los objetos antes señalados, y
- e) Todo otro negocio que acordaren los socios.



## COMERCIALIZADORA DE ALIMENTOS LO MIRANDA LIMITADA

### Nombre

Comercializadora de Alimentos Lo Miranda Limitada.

### Tipo de sociedad

Sociedad de Responsabilidad Limitada.

### Capital

CLP\$ 38.272.000

### Administración

Indistintamente a uno cualquiera de los socios, por medio de mandatarios con facultades de representación.

### % participación total de la matriz

Subsidiaria indirecta 100%

### % inversión sobre total de activos de sociedad matriz

0,06%

### País de operación

Chile

### Objeto social

- a) La administración, fabricación, elaboración, explotación y comercialización, en forma directa o a través de otras personas, de toda clase de bienes muebles, propios o de terceros, especialmente aquellos derivados o provenientes o que digan relación o estén vinculados con la agricultura tales como: fruta, vinos, carnes, maderas, etc.; o bien productos o mercaderías provenientes de la minería, pesca, o que sirvan para la alimentación,
- b) La administración, construcción, loteo, urbanización, explotación y comercialización en forma directa o a través de otras personas, de toda clase de bienes raíces agrícolas y/o no agrícolas, propios o de terceros, pudiendo especialmente dedicarse a la crianza de todo tipo de animales, a la forestación, fruticultura y agroindustria en general,
- c) La prestación de servicios de todo tipo, y
- d) La realización cualquier otra actividad que los socios acuerden.

## INVERSIONES AGROSUPER INTERNACIONAL LIMITADA

### Nombre

Inversiones Agrosuper Internacional Limitada

### Tipo de sociedad

Sociedad de Responsabilidad Limitada

### Capital

CLP\$ 557.631.564.-

### Administración

En forma individual e indistintamente a uno cualquiera de los socios, a través de mandatarios o delegados cuya designación o remoción debe efectuarse por escritura pública.

### % participación total de la matriz

Subsidiaria indirecta 100%

### País de operación

Chile

### Objeto social

- a) La realización de inversiones en toda clase de negocios, incluyendo la adquisición de acciones y derechos en sociedades de cualquier tipo, nacionales y/o extranjeras, debentures, bonos, efectos de comercio y toda clase de valores mobiliarios e instrumentos de inversión y administración de estas inversiones y sus frutos; y
- b) en general, la realización de cualquier actividad que los socios acuerden.

## ASOCIADA INDIRECTA

### ALIMENTOS EUROAGRO SL (España)

**Nombre**

Alimentos Euroagro SL

**Tipo de sociedad**

Sociedad Limitada

**Capital**

€ 4.999,98.-

**Administración**

Álvaro Redondo Peña (Presidente del Directorio), José Guzmán Vial, Guillermo Díaz del Río Riesco y Luis Felipe Fuenzalida Bascuñán (Directores)

**% participación total de la matriz**

Subsidiaria indirecta extranjera 100%

**País de operación**

España

**Objeto social**

Importación, venta y distribución de productos alimentarios derivados del pollo, pavo, cerdo, vacuno, de productos piscícolas, frutícolas y vitivinícolas y en general de cualquier producto que tenga relación con el ramo de la alimentación. Así como la realización de actividades de intermediación relacionadas con dichos productos y la representación de otras sociedades, sus productos, marcas y licencias.

### INVERSIONES EUROSUPER SL (España)

**Nombre**

Inversiones Eurosuper SL

**Tipo de sociedad**

Sociedad Limitada

**Capital**

€ 5.292.-

**Administración**

Álvaro Redondo Peña (Presidente del Directorio), José Guzmán Vial, Guillermo Díaz del Río Riesco y Luis Felipe Fuenzalida Bascuñán (Directores)

**% participación total de la matriz**

Subsidiaria indirecta extranjera 100%

**País de operación**

España

**Objeto social**

- a) Adquisición, tenencia, gestión y administración de títulos y acciones o cualquier representación de participación en sociedades de capital de cualquier tipo no residentes en España.
- b) Servicios financieros.

### AGROSUPER ASIA LIMITED (Hong Kong)

**Nombre**

Agrosuper Asia Limited

**Tipo de sociedad**

Limited Company

**Capital**

USD\$ 198.717,95.-

**Administración**

Andreas Takamiya (Primer Director), Guillermo Díaz del Río (Primer Director) y José Guzmán (Primer Director)

**% participación total de la matriz**

Subsidiaria indirecta extranjera 100%

**País de operación**

Corea del Sur, EE.UU., Indonesia, Malasia, Singapur, Tailandia, Taiwán y Vietnam

**Objeto social**

Comercialización de productos cárnicos.

**AGRO AMERICA LLC (Estados Unidos)****Nombre**

Agro America LLC

**Tipo de sociedad**

Limited Liability Company

**Capital**

US\$ 200.000.-

**Administración**

José Guzmán Vial (Presidente del Directorio), John Luer (Vicepresidente), Álvaro Prieto (Tesorero) y Andrés Arancibia (Manager Director)

**% participación total de la matriz**

Subsidiaria indirecta extranjera 100%

**País de operación**

EE.UU.

**Objeto social**

La empresa está organizada para llevar a cabo cualquier actividad económica lícita que puede ser llevada a cabo por una compañía de responsabilidad limitada constituida bajo la Ley de Delaware. La empresa tendrá la facultad de participar en cualquier negocio o actividad lícita que ahora o en el futuro puedan ser necesarias, incidentales, apropiadas, aconsejables o convenientes para cumplir el propósito expresado anteriormente.

**ANDES ASIA INC. (Japón)****Nombre**

Andes Asia Inc.

**Tipo de sociedad**

Incorporation

**Capital**

YEN\$ 10.000.000.-

**Administración**

Andreas Takamiya (Presidente y Director representante), Luis Felipe Fuenzalida (Director), Guillermo Díaz del Río (Director) y Juan Pablo Uriarte (Auditor de Cuentas)

**% participación total de la matriz**

Subsidiaria indirecta extranjera 100%

**País de operación**

Japón

**Objeto social**

La importación, venta y distribución de productos alimenticios originarios de la carne, el pescado, las frutas y el vino, y en general, en cualquiera de los productos que se relacionan con la industria alimentaria y las actividades de intermediación y representación de productos de terceros, marcas y empresas de las mismas características y todos negocios relacionados con la realización de cualquiera de los puntos anteriores.

## AGROEUROPA SpA (Italia)

### Nombre

Agroeuropa SpA

### Tipo de sociedad

Sociedad por Acciones

### Capital

€ 1.000.000.-

### Administración

Raul Squadritto (Presidente del Directorio); David Foldred (Director) y Guido Balestrero (Director y Socio)

### % participación total de la matriz

Subsidiaria indirecta extranjera 79,60%

### País de operación

Italia

### Objeto social

- a) Importación y exportación de productos cárnicos y frutales;
- b) Participar en otras sociedades en calidad de socio o accionista y
- c) Desarrollar actividad financiera para dar cumplimiento al objeto social.

## PRODUCTOS ALIMENTICIOS SÚPER RL de CV (México)

### Nombre

Productos Alimenticios Super RL de CV

### Tipo de sociedad

Sociedad Responsabilidad Limitada de Capital Variable

### Capital

MXN\$ 3.336.-

### Administración

Mauricio Zavala Padilla (Presidente del Consejo de Gerentes), Luis Felipe Fuenzalida Bascuñán y Juan Pablo Uriarte Diez (Vocal), Álvaro Prieto Cifuentes (Tesorero) y Elena Díaz Ascensión (Jefe Administrativo)

### % participación total de la matriz

Subsidiaria indirecta extranjera 100%

### País de operación

México

### Objeto social

- a) La importación, posterior venta y distribución de productos alimentarios derivados del pollo, pavo, cerdo, vacuno, de productos piscícolas, frutícolas y vitivinícolas y en general cualquier producto que tenga relación con el ramo de la alimentación, así como la realización de actividades de intermediación relacionados con dichos productos y la representación de otras sociedades, sus productos, marcas y licencias.
- b) La importación, exportación, distribución, representación, comisión, consignación, maquila, arrendamiento, compra y venta y en general cualquier operación sobre toda clase de bienes, productos y/o servicios.

## ANDES ASESORIAS Y SERVICIOS SRL de CV (México)

### Nombre

Andes Asesorías y Servicios SRL de CV

### Tipo de sociedad

Sociedad Responsabilidad Limitada de Capital Variable

### Capital

MXN\$ 3.000.-

### Administración

Mauricio Zavala Padilla (Presidente del Consejo de Gerentes), Luis Felipe Fuenzalida Bascuñán y Juan Pablo Uriarte Diez (Vocal) y Álvaro Prieto Cifuentes (Tesorero)

### % participación total de la matriz

Subsidiaria indirecta extranjera 100%

### País de operación

México

### Objeto social

- a) Prestar servicios y/o asesoría administrativa, gerencial, técnica y de cualquier otra naturaleza a favor de terceros.
- b) Prestar toda clase de asistencia administrativa y servicios técnicos, administrativos, de planeación, organización, investigación, supervisión, vigilancia, publicidad y otros relacionados con el sector alimenticio.

- c) Adquirir, arrendar y enajenar toda clase de bienes muebles e inmuebles.
- d) Celebrar contratos de administración, suministro, mantenimiento, arrendamiento, compra y venta, relacionados con cualquier actividad del objeto social, con su propia tecnología y conocimientos o a través de licencias, independientes, o junto con otros inversionistas.
- e) Establecer oficinas de representación, sucursales, almacenes y demás localidades.
- f) Emitir, suscribir, endosar y garantizar toda clase de títulos de créditos y obligaciones, ya sea asumidas por la sociedad o por terceros, y la celebración de toda clase de operaciones de crédito.
- g) Usar, explotar y registrar a su nombre o en beneficio de terceros toda clase de marcas, nombres comerciales, patentes, y otros derechos de propiedad intelectual, así como obtener y conceder todo tipo de licencias y aprobaciones al respecto.
- h) Adquirir o vender toda clase de acciones o participaciones en el capital social de otras sociedades.
- i) Actuar como agente o representante de toda clase de personas, sujeto a las disposiciones legales aplicables.
- j) Celebrar toda clase de contratos y actos jurídicos ya sean de naturaleza civil, administrativa, laboral o mercantil, en relación con los objetos mencionados.

**AGROSUPER SHANGHAI LIMITED (China)****Nombre**

Agrosuper Shanghai Limited Company

**Tipo de sociedad**

Limited Company

**Capital**

YUAN\$ 874.531.-

**Administración**

Alejandro Cuevas

**% participación total de la matriz**

Subsidiaria indirecta extranjera 100%

**País de operación**

China

**Objeto social**

Comercializadora de carnes y alimentos

**AGROSUPER BRASIL REPRESENTAÇÃO DE PRODUTOS ALIMENTICIOS LTDA (Brasil)****Nombre**

Agrosuper Brasil Representação De Produtos Alimenticios Ltda.

**Tipo de sociedad**

Sociedad Limitada

**Capital**

BRL\$ 172.000.-

**Administración**

Liliam Santa Rosa Da Fonseca

**% participación total de la matriz**

Subsidiaria indirecta extranjera 100%

**País de operación**

Brasil

**Objeto social**

- a) Representación comercial de productos alimenticios en general
- b) Asesorías en divulgación de productos
- c) Participación en otra sociedad, en calidad de socio o accionista.

**Subsidiaria No Consolidada****PUERTO LAS LOSAS S.A.****Nombre**

Puerto Las Losas S.A.

**Tipo de sociedad**

Sociedad anónima

**Capital**

USD\$ 60.437.629,12 (\*)

**Administración**

Directorio conformado por Sergio Verdugo Aguirre, Luis Felipe Fuenzalida Bascuñán, Roberto de Andraca Adriasola, Arturo Wenzel Alvarez y Alejandro Montes Ortuzar.

Gerente General

Nicolás Livavic Sagredo.

**% participación total de la matriz**

Asociada indirecta 49%

**País de operación**

Chile

**Objeto social**

La ampliación, mejoramiento, administración, explotación, desarrollo y conservación del Puerto Las Losas, ubicado en la Bahía Guacolda, III Región, incluidas todas las actividades y servicios conexos inherentes a la operación de dicho puerto.

(\*) Con fecha 16 de enero de 2014, la Sociedad subsidiaria Agrocomercial AS Limitada concurrió al aumento de capital por un monto de US\$ 3.837.036,29, manteniendo su porcentaje de participación.

## ENTIDADES EN ESTADOS FINANCIEROS

RUT	RAZÓN SOCIAL
76.129.263-3	Agrosuper S.A
77.805.520-1	Agrocomercial AS Ltda.
76.129.582-9	Pesquera Los Fiordos Ltda.
76.126.154-1	Agrosuper S.P.A.
79.872.420-7	Exportadora Los Fiordos Ltda.
88.680.500-4	Agrícola Súper Ltda.
Extranjera	Agro América LLC
Extranjera	Agro Europa SPA
78.429.980-5	Agro Tantehue Ltda.
Extranjera	Agrosuper Asia Limited
79.984.240-8	Agrosuper Comercializadora de Alimentos Ltda.
Extranjera	Alimentos Euroagro SL
Extranjera	Andes Asia INC
Extranjera	Agrosuper Shanghai
Extranjera	Andes, Asesorías y Servicios Ltda.
79.561.890-2	Comercializadora de Alimentos Lo Miranda Ltda.
79.872.410-k	Elaboradora de Alimentos Doñihue Ltda.
78.408.440-K	Faenadora Lo Miranda Ltda.
78.483.600-2	Faenadora San Vicente Ltda.
92.870.000-3	Servicios de Marketing AS Ltda
En trámite	Inversiones Agrosuper Internacional Ltda.
Extranjera	Inversiones Eurosuper SL
78.831.670-4	Inversiones Sagunto S.A.
76.676.350-2	Agrícola Purapel del Maule Ltda.
77.476.390-2	Procesadora de Alimentos del Sur Ltda.
Extranjera	Productos Alimenticios Súper R.L.
82.366.700-0	Sopraval S.A.
76.278.340-1	Transportes AS Ltda.
76.498.850-7	Puerto Las Losas S.A

## ESTADOS FINANCIEROS SUBSIDIARIAS

Sociedad	País origen	Relación	Moneda funcional	% participación	
				directo	indirecto
Agrocomercial AS Ltda.	Chile	Subsidiaria directa	Peso Chileno	99,99%	0,01%
Pesquera Los Fiordos Ltda.	Chile	Subsidiaria directa	Peso Chileno	99,99%	0,01%
Agrosuper S.P.A.	Chile	Subsidiaria directa	Peso Chileno	100,00%	0,00%
Exportadora Los Fiordos Ltda.	Chile	Subsidiaria indirecta	Dólar estadounidense	0,00%	100,00%
Agrícola Súper Ltda.	Chile	Subsidiaria indirecta	Peso Chileno	0,00%	100,00%
Agrosuper Comercializadora de Alimentos Ltda.	Chile	Subsidiaria indirecta	Peso Chileno	0,00%	100,00%
Agro Tantehue Ltda.	Chile	Subsidiaria indirecta	Peso Chileno	0,00%	100,00%
Comercializadora de Alimentos Lo Miranda Ltda.	Chile	Subsidiaria indirecta	Peso Chileno	0,00%	100,00%
Elaboradora de Alimentos Doñihue Ltda.	Chile	Subsidiaria indirecta	Peso Chileno	0,00%	100,00%
Faenadora Lo Miranda Ltda.	Chile	Subsidiaria indirecta	Peso Chileno	0,00%	100,00%
Faenadora San Vicente Ltda.	Chile	Subsidiaria indirecta	Peso Chileno	0,00%	100,00%
Serv. de Marketing AS Ltda	Chile	Subsidiaria indirecta	Peso Chileno	0,00%	100,00%
Inv. Agrosuper Internac. Ltda.	Chile	Subsidiaria indirecta	Peso Chileno	0,00%	100,00%
Inversiones Sagunto S.A.	Chile	Subsidiaria indirecta	Peso Chileno	0,00%	100,00%
Agrícola Purapel del Maule Ltda.	Chile	Subsidiaria indirecta	Peso Chileno	0,00%	100,00%
Procesadora de Alimentos del Sur Ltda.	Chile	Subsidiaria indirecta	Peso Chileno	0,00%	100,00%
Sopraval S.A.	Chile	Subsidiaria indirecta	Peso Chileno	0,00%	99,79%
Transportes AS Ltda.	Chile	Subsidiaria indirecta	Peso Chileno	0,00%	100,00%
Agro América LLC	EEUU	Subsidiaria indirecta	Dólar estadounidense	0,00%	100,00%
Agro Europa SPA	Italia	Subsidiaria indirecta	Euro	0,00%	79,60%
Agrosuper Asia Limited	China	Subsidiaria indirecta	Dólar estadounidense	0,00%	100,00%
Agrosuper Brasil Representação de Produtos Alimentícios Ltda.	Brasil	Subsidiaria indirecta	Real	0,00%	100,00%
Alimentos Euroagro SL	España	Subsidiaria indirecta	Euro	0,00%	100,00%
Andes Asia INC	Japon	Subsidiaria indirecta	Yen	0,00%	100,00%
Agrosuper Shangai	China	Subsidiaria indirecta	Yuan Chino	0,00%	100,00%
Andes Asesorías y Servicios Ltda.	Mexico	Subsidiaria indirecta	Peso mexicano	0,00%	100,00%
Inversiones Eurosuper SL	España	Subsidiaria indirecta	Euro	0,00%	100,00%
Productos Alimentícios Súper R.L.	Mexico	Subsidiaria indirecta	Peso mexicano	0,00%	100,00%
Agrocomercial AS Ltda.	Chile	Subsidiaria directa	Peso Chileno	99,99%	0,01%
Pesquera Los Fiordos Ltda.	Chile	Subsidiaria directa	Peso Chileno	99,99%	0,01%



Activos corrientes M\$	Activos no corrientes M\$	Pasivos corrientes M\$	Pasivos no corrientes M\$	Ingresos ordinarios M\$	Utilidad (pérdida) neta periodo M\$
110.069.077	1.233.839.306	228.582.481	131.986.963	381.073.235	114.060.975
452	106.020.293	13.161	-	-	31.251.565
9.851	110.203	25.430	44.117	-	12.731
186.156.391	135.019.460	115.976.925	101.750.606	306.025.760	31.212.198
330.225.256	523.125.450	50.033.170	385.882.194	677.955.375	29.901.964
396.979.335	106.765.898	209.155.549	285.442.478	1.277.066.142	42.014.567
6.280.634	328.222	3.759.240	378.311	22.093.284	1.627.337
28.693	805.256	-	211.052	-	152.714
21.986.131	9.999.624	11.235.493	10.929.902	58.605.132	1.461.148
24.877.484	54.548.341	17.408.195	30.641.276	79.058.200	1.213.395
19.140.634	50.622.411	16.302.355	20.122.106	75.872.417	541.524
1.906.440	714.200	392.916	173.371	1.971.340	2.184.528
3.001.741	6.138.699	1.700	252.529	-	869.529
20	38.045.972	12	-	-	-
168.478	10.533.038	25.306	11.944.583	-	-370.378
16.506.157	39.113.199	10.124.357	35.633.256	61.037.114	588.825
93.806.288	118.490.727	38.892.746	10.743.617	194.111.071	26.890.399
232.950	2.193.781	202.815	2.756.443	296.233	-44.545
31.616.390	8.173	31.453.803	-	205.328.801	-30.155
16.894.854	16.361	14.897.053	-	93.088.161	1.080.691
344.947	594.625	187.229	-	1.956.936	8.170
63.909	-	21.697	-	-	-34.407
49.407	-	-	177.134	31.646	-101.880
11.053.274	69.545	10.468.045	-	48.901.892	159.347
1.377.148	2.727	882.168	-	2.758.321	12.102
47.853	10.257	41.589	-	334.122	713
37.862	2.957.971	2.529	-	-	131.055
6.837.986	31.517	4.651.874	-	46.514.129	255.059
86.313.286	1.157.930.285	227.841.509	6.569.653	407.749.022	169.774.999
2.313	91.239.062	4.148	-	-	-30.512.861

Sociedad	País origen	Relación	Moneda funcional	% participación	
				directo	indirecto
Agrosuper S.P.A.	Chile	Subsidiaria directa	Peso Chileno	100,00%	0,00%
Exportadora Los Fiordos Ltda.	Chile	Subsidiaria indirecta	Dólar estadounidense	0,00%	100,00%
Agrícola Súper Ltda.	Chile	Subsidiaria indirecta	Peso Chileno	0,00%	100,00%
Agro Tantehue Ltda.	Chile	Subsidiaria indirecta	Peso Chileno	0,00%	100,00%
Agrosuper Comercializadora de Alimentos Ltda.	Chile	Subsidiaria indirecta	Peso Chileno	0,00%	100,00%
Comercializadora de Alimentos Lo Miranda Ltda.	Chile	Subsidiaria indirecta	Peso Chileno	0,00%	100,00%
Distribuidora Oriente Ltda.	Chile	Subsidiaria indirecta	Peso Chileno	0,00%	100,00%
Elaboradora de Alimentos Doñihue Ltda.	Chile	Subsidiaria indirecta	Peso Chileno	0,00%	100,00%
Faenadora Lo Miranda Ltda.	Chile	Subsidiaria indirecta	Peso Chileno	0,00%	100,00%
Faenadora San Vicente Ltda.	Chile	Subsidiaria indirecta	Peso Chileno	0,00%	100,00%
Frigorífico San Cristóbal Ltda.	Chile	Subsidiaria indirecta	Peso Chileno	0,00%	100,00%
Inversiones Doñihue Ltda.	Chile	Subsidiaria indirecta	Peso Chileno	0,00%	100,00%
Inversiones Sagunto S.A.	Chile	Subsidiaria indirecta	Peso Chileno	0,00%	100,00%
Agrícola Purapel del Maule Ltda.	Chile	Subsidiaria indirecta	Peso Chileno	0,00%	100,00%
Procesadora de Alimentos del Sur Ltda.	Chile	Subsidiaria indirecta	Peso Chileno	0,00%	100,00%
Sopraval S.A.	Chile	Subsidiaria indirecta	Peso Chileno	0,00%	99,79%
Transportes AS Ltda.	Chile	Subsidiaria indirecta	Peso Chileno	0,00%	100,00%
Agro América LLC	EEUU	Subsidiaria indirecta	Dólar estadounidense	0,00%	100,00%
Agro Europa SPA	Italia	Subsidiaria indirecta	Euro	0,00%	79,60%
Agrosuper Asia Limited	China	Subsidiaria indirecta	Dólar estadounidense	0,00%	100,00%
Agrosuper Brasil Representação de Produtos Alimentícios Ltda.	Brasil	Subsidiaria indirecta	Real	0,00%	100,00%
Alimentos Euroagro SL	España	Subsidiaria indirecta	Euro	0,00%	100,00%
Andes Asia INC	Japon	Subsidiaria indirecta	Yen	0,00%	100,00%
Agrosuper Shangai	China	Subsidiaria indirecta	Yuan Chino	0,00%	100,00%
Andes Asesorías y Servicios Ltda.	Mexico	Subsidiaria indirecta	Peso mexicano	0,00%	100,00%
Inversiones Eurosuper SL	España	Subsidiaria indirecta	Euro	0,00%	100,00%
Productos Alimentícios Súper R.L.	Mexico	Subsidiaria indirecta	Peso mexicano	0,00%	100,00%

Activos corrientes M\$	Activos no corrientes M\$	Pasivos corrientes M\$	Pasivos no corrientes M\$	Ingresos ordinarios M\$	Utilidad (pérdida) neta periodo M\$
198	110.106	578	71.951	-	10.547
241.758.086	152.541.308	198.507.165	107.074.465	238.779.406	-30.625.156
322.570.930	411.987.167	63.979.518	138.783.982	682.216.740	42.020.066
9.000.044	4.083.516	1.299.483	1.652.683	19.177.831	766.114
412.647.551	63.344.820	327.504.332	43.664.601	1.297.487.118	35.928.817
16.491	826.445	-	224.354	-	253.972
431.949	1.070.455	167.948	-	460.744	549.139
18.532.711	10.591.854	11.364.513	5.650.720	55.780.610	1.155.472
23.400.068	55.931.451	28.119.564	4.390.096	83.138.454	1.153.669
15.246.339	47.724.706	15.654.303	10.010.115	80.458.553	1.346.691
1.626.390	6.693.712	111.497	173.919	1.149.997	2.484.407
16	164.506	600	241.739	-	166.870
20	38.045.972	12	-	-	-
75.190	10.888.924	8.924	11.853.183	-	-292.724
13.835.869	39.892.183	8.717.147	34.237.916	63.673.403	-145.341
109.640.676	73.719.336	36.710.185	10.879.573	206.171.863	45.364.808
175.420	2.142.685	219.792	2.586.296	284.784	-41.693
41.250.079	6.131	41.091.705	-	129.831.811	178.249
20.468.326	14.358	18.253.973	-	90.022.072	1.385.268
685.550	182.069	475.394	-	2.153.571	1.422
88.707	4.226	25.019	-	264.156	4.749
155.841	776	-	189.733	257.939	3.301
25.310.638	113.762	24.879.073	-	30.377.364	74.743
216.769	2.930	119.145	-	406.109	3.900
61.324	9.440	51.752	-	333.493	3.499
290.317	2.855.240	-	-	-	135.718
13.756.386	25.321	11.318.118	-	53.079.695	817.592

## PLAN DE INVERSIONES

La Sociedad no ha aprobado la implementación de un plan de inversiones, sin perjuicio de lo cual, permanentemente estamos evaluando nuevas inversiones las cuales son aprobadas de acuerdo a su mérito y capacidad financiera.

## POLÍTICA DE DIVIDENDOS

El artículo N° 79 de la Ley de Sociedades Anónimas de Chile establece que, salvo acuerdo diferente adoptado en la junta respectiva, por la unanimidad de las acciones emitidas, las sociedades anónimas abiertas deberán distribuir anualmente como dividendo en dinero a sus accionistas, a prorrata de sus acciones o en la proporción que establezcan los estatutos si hubiere acciones preferidas, a lo menos el 30% de las utilidades líquidas de cada ejercicio, excepto cuando corresponda absorber pérdidas acumuladas provenientes de ejercicios anteriores. A partir del 30 de junio de 2015 el Directorio acordó provisionar trimestralmente un dividendo equivalente al 30% de las utilidades del ejercicio, condicionado a las utilidades líquidas definitivas de La Sociedad.

Con fecha 24 de abril de 2017, la Junta ordinaria de Accionistas de la Sociedad, acordó por unanimidad no distribuir dividendos con cargo a las utilidades obtenidas durante el ejercicio terminado al 31 de diciembre de 2016, con el fin de destinarlas al Fondo de Reserva de la Sociedad, por lo que se ha procedido al reverso contable de dicha provisión, no obstante, esta decisión no se contrapone con la política de provisionar trimestralmente un dividendo equivalente al 30% de las utilidades del ejercicio.

Con fecha 21 de julio de 2017, en Junta extraordinaria de Accionistas de la Sociedad, acordó por unanimidad el pago de un dividendo eventual de \$4,02688652349 por acción, con cargo a las utilidades acumuladas al 31 de diciembre de 2016, el referido dividendo, fue pagado el día 01 de agosto de 2017.

Con fecha 04 de octubre de 2017, en Junta extraordinaria de Accionistas de la Sociedad, acordó por unanimidad el pago de un dividendo eventual de \$3,54976460401 por acción, con cargo a las utilidades acumuladas al 31 de diciembre de 2016, el referido dividendo, fue pagado el día 16 de octubre de 2017.

Con fecha 04 de octubre de 2017, en sesión ordinaria de Directorio de la Sociedad, acordó el pago de un dividendo provisorio de \$2,13713799773 por acción, con cargo a las utilidades del ejercicio, el referido dividendo, fue pagado el día 16 de octubre de 2017.

## SUCURSALES

Nombre de Establecimiento	Dirección (Calle, Avenida, Pasaje)	Comuna	Región
Arica	Diego Portales #1303	Arica	Arica y Parinacota
Iquique	Salvador Allende #2298	Iquique	Tarapacá
Antofagasta	Pedro Aguirre Cerda #5927	Antofagasta	Antofagasta
Calama	Granaderos #1420	Calama	Antofagasta
Copiapó	Los Carrera #2554	Copiapó	Atacama
Vallenar	Sargento Aldea #505	Vallenar	Atacama
La Serena	Balmaceda #3720	La Serena	Coquimbo
Ovalle	Laura Pizarro Araya #1495	Ovalle	Coquimbo
Huechuraba	Camino de la Colina #1464	Huechuraba	Metropolitana
Lo Boza	Antillanca Sur #586	Pudahuel	Metropolitana
Lo Espejo	Aeropuerto #9671	Cerrillos	Metropolitana
Quilín	Av. Américo Vespucio #4719	Macul	Metropolitana
Hijuelas	Conchalí #100	Calera	Valparaíso
San Antonio	Autopista del Sol KM #103,5	Cartagena	Valparaíso
Viña del Mar	Limache #4097 El Salto	Viña del Mar	Valparaíso
San Felipe	Carretera General San Martín #2511	San Felipe	Valparaíso
Rancagua	Manuel Montt #4020, Km. 90	Rancagua	O'Higgins
Parral	Calle Igualdad Sitio #55 Parcela C San Lorendo	Parral	Maule
Talca	20 Oriente #2155 Ruta 5 Sur	Talca	Maule
Curicó	Longitudinal Sur Km #187	Curicó	Maule
Chillan	Panamericana Norte #980	Chillán	Bío Bío
Concepción	Ruta 150 KM. 4 10	Penco	Bío Bío
Los Angeles	Avenida Las Industrias #13690	Los Angeles	Bío Bío
Temuco	Guido Beck de Ramerga #1810	Padre Las Casas	Araucanía
Valdivia	Av. España #940	Valdivia	Los Ríos
Osorno	Ruta 5 Norte #S/N Camino Barro Blanco	Osorno	Los Lagos
Puerto Montt	Ruta 5 Sur #0100 del Parque Recondo	Puerto Montt	Los Lagos
Chiloé	Panamericana Sur Km #1176, Block 27	Castro	Los Lagos
Coyhaique	Avenida Baquedano #4980	Coyhaique	Aysén
Punta Arenas	Enrique Abello #01249 Lote 5	Punta Arenas	Magallanes

Nota: Las sucursales no realizan venta de productos al interior de ellas, sino que funcionan como centros de distribución, despachando los productos hacia los clientes finales.

## CONCESIONES SALMÓN

N°	Nombre Común	Nombre Común	Región	Mod. De Superficie (Há)	Al 31 diciembre 2017
1	Amparo Grande	Agua Mar	XI	8,00	Activa
2	Amparo Chico	Agua Mar	XI	8,00	Descanso
3	Angostura	Agua Mar	XI	8,65	Descanso
4	Auchile	Agua Mar	XI	8,00	Descanso
5	Bahía Anita	Agua Mar	XI	2,71	Descanso
6	Benjamín 1	Agua Mar	XI	6,00	Descanso
7	Benjamín 2	Agua Mar	XI	4,70	Descanso
8	Canal Williams	Agua Mar	XI	3,00	Descanso
9	Carceles	Agua Mar	XI	6,00	Activa
10	Casa Pesca	Agua Mar	XI	8,00	Descanso
11	Catalina	Agua Mar	XI	8,00	Descanso
12	Chaffers	Agua Mar	XI	6,00	Descanso
13	Concoto	Agua Mar	XI	8,00	Activa
14	Cuptana 1	Agua Mar	XI	8,00	Activa
15	Cuptana 2	Agua Mar	XI	12,00	Activa
16	Cuptana 3	Agua Mar	XI	2,00	Descanso
17	Cuptana 4	Agua Mar	XI	8,01	Activa
18	Cuptana 5	Agua Mar	XI	1,50	Descanso
19	Cuptana 6	Agua Mar	XI	1,15	Descanso
20	Cuptana 7	Agua Mar	XI	3,00	Descanso
21	Cuptana 8	Agua Mar	XI	3,00	Descanso
22	Cuptana 9	Agua Mar	XI	3,00	Descanso
23	Cuptana 10	Agua Mar	XI	3,00	Descanso
24	Cuptana 11	Agua Mar	XI	3,00	Descanso
25	Cuptana 12	Agua Mar	XI	3,00	Descanso
26	Cuptana 13	Agua Mar	XI	3,80	Descanso
27	Cuptana (Costa E2)	Agua Mar	XI	4,50	Descanso
28	Davis	Agua Mar	XI	6,00	Descanso

N°	Nombre Común	Nombre Común	Región	Mod. De Superficie (Há)	Al 31 diciembre 2017
29	Elena	Agua Mar	XI	6,00	Activa
30	Estero Blanco	Agua Mar	XI	4,50	Activa
31	Estero Nieto	Agua Mar	XI	8,00	Activa
32	Estero Soto	Agua Mar	XI	9,59	Activa
33	Fiordo Salado	Agua Mar	XI	8,00	Descanso
34	Francisco Norte	Agua Mar	XI	6,00	Descanso
35	Francisco Sur	Agua Mar	XI	6,00	Descanso
36	Punta Berisso (Gala 2)	Agua Mar	XI	9,90	Activa
37	Garrao	Agua Mar	XI	6,00	Descanso
38	Garrao 2 (Canal Piure)	Agua Mar	XI	6,00	Descanso
39	Garrao SW	Agua Mar	XI	6,00	Descanso
40	Gertrudis 1	Agua Mar	XI	10,00	Activa
41	Gertrudis 2	Agua Mar	XI	15,00	Activa
42	Graffer	Agua Mar	XI	8,00	Activa
43	Harry	Agua Mar	XI	10,20	Activa
44	Isla Canalad (Canalad 1)	Agua Mar	XI	8,00	Activa
45	Isla Fisher	Agua Mar	XI	9,97	Activa
46	Isla May	Agua Mar	XI	6,04	Descanso
47	Isla Sánchez	Agua Mar	XI	4,50	Activa
48	Islas Bajas	Agua Mar	XI	4,00	Descanso
49	Isla Sierra, Costa E	Agua Mar	XI	6,00	Descanso
50	Isla S/N, Sector Costa S	Agua Mar	XI	1,50	Descanso
51	Isla Teresa	Agua Mar	XI	7,96	Activa
52	Isla Teresa 2	Agua Mar	XI	6,00	Activa
53	Isla Transito SW	Agua Mar	XI	10,00	Descanso
54	Isla Tránsito 2	Agua Mar	XI	2,50	Descanso
55	Izaza	Agua Mar	XI	7,99	Descanso
56	Jechica 1	Agua Mar	XI	6,00	Descanso

N°	Nombre Común	Nombre Común	Región	Mod. De Superficie (Há)	Al 31 diciembre 2017
57	Jechica 2	Agua Mar	XI	6,00	Descanso
58	Jesús 1	Agua Mar	XI	8,00	Activa
59	Jesús 2	Agua Mar	XI	8,00	Descanso
60	Jesús 3	Agua Mar	XI	6,00	Activa
61	Jesús 4	Agua Mar	XI	1,50	Descanso
62	Jorge Canal Goñi 1	Agua Mar	XI	8,00	Descanso
63	Lalanca	Agua Mar	XI	6,00	Activa
64	Lamparazos	Agua Mar	XI	1,00	Descanso
65	Level W	Agua Mar	XI	6,01	Descanso
66	Level SW	Agua Mar	XI	6,01	Descanso
67	Luna 1	Agua Mar	XI	6,00	Activa
68	Luna 2	Agua Mar	XI	6,00	Activa
69	Marta	Agua Mar	XI	8,00	Activa
70	Martina	Agua Mar	XI	8,00	Descanso
71	Mauricio	Agua Mar	XI	4,00	Descanso
72	Melchor	Agua Mar	XI	3,00	Descanso
73	Navarro	Agua Mar	XI	6,00	Descanso
74	Ninualac	Agua Mar	XI	8,00	Activa
75	Nueva Esperanza	Agua Mar	XI	12,50	Activa
76	Punta Alberto	Agua Mar	XI	8,49	Activa
77	Punta Ganso	Agua Mar	XI	144,00	Activa
78	Punta Paredes	Agua Mar	XI	1,00	Activa
79	Punta Tabla	Agua Mar	XI	1,00	Descanso
80	Quetros 1	Agua Mar	XI	3,00	Activa
81	Quetros 2	Agua Mar	XI	6,00	Descanso
82	San Andrés	Agua Mar	XI	6,00	Descanso
83	Seno Canalad (Canalad 2)	Agua Mar	XI	4,50	Descanso
84	Seno Gala	Agua Mar	XI	6,00	Activa
85	Seno Melimoyu	Agua Mar	XI	30,00	Activa
86	Seno Vera	Agua Mar	XI	6,00	Descanso



N°	Nombre Común	Nombre Común	Región	Mod. De Superficie (Há)	Al 31 diciembre 2017
87	Serrano	Agua Mar	XI	6,00	Descanso
88	Sierra	Agua Mar	XI	4,00	Descanso
89	Sur Puyuhuapi	Agua Mar	XI	8,00	Descanso
90	Tahuenahuec	Agua Mar	XI	8,00	Activa
91	Tangbac	Agua Mar	XI	8,00	Activa
92	Tortuga	Agua Mar	XI	4,50	Descanso
93	Uspallante	Agua Mar	XI	1,02	Descanso
94	Valverde 1	Agua Mar	XI	6,00	Activa
95	Valverde 2	Agua Mar	XI	6,00	Activa
96	Valverde 3	Agua Mar	XI	6,00	Activa
97	Valverde 5	Agua Mar	XI	6,00	Descanso
98	Verdugo 1	Agua Mar	XI	8,00	Descanso
99	Verdugo 2	Agua Mar	XI	1,93	Descanso
100	Verdugo 3	Agua Mar	XI	6,60	Descanso
101	Valverde	Agua Mar	XI	6,00	Descanso
102	Islote Blanco	Agua Mar	XI	1,84	Descanso
103	Canal Utarupa	Agua Mar	XI	3,90	Descanso

\*Se indican las concesiones que estuvieron activas (si quedó con peces en el agua) durante el año 2016

## GESTIÓN DE RIESGOS FINANCIEROS Y DEFINICIÓN DE COBERTURA

Las empresas del Grupo están expuestas a determinados riesgos que gestionan mediante la aplicación de sistemas de identificación, medición, limitación de concentración y supervisión. Entre los principios básicos definidos por el Grupo destacan los siguientes:

- Cumplir con las normas de buen gobierno corporativo.
- Cumplir estrictamente con todo el sistema normativo de la Compañía.
- Cada negocio y área corporativa define:
  - I. Los mercados y productos en los que puede operar en función de los conocimientos y capacidades suficientes para asegurar una gestión eficaz del riesgo.
  - II. Criterios sobre contrapartes.
  - III. Operadores autorizados.
- Los negocios y áreas corporativas establecen para cada mercado en el que operan su predisposición al riesgo de forma coherente con la estrategia definida.
- Todas las operaciones de los negocios y áreas corporativas se realizan dentro de los límites aprobados por las entidades internas que correspondan.
- Los negocios, áreas corporativas, líneas de negocio y empresas establecen los controles de gestión de riesgos necesarios para asegurar que las transacciones en los mercados se realizan de acuerdo con las políticas, normas y procedimientos de la Compañía.

### Riesgo de tasa de interés

Las variaciones de las tasas de interés modifican el valor razonable de aquellos activos y pasivos que devengan una tasa de interés fija, así como los flujos futuros de los activos y pasivos referenciados a una tasa de interés variable.

El objetivo de la gestión del riesgo de tasas de interés es alcanzar un equilibrio en la estructura de la deuda, que permita minimizar el costo de la deuda con una volatilidad reducida en el estado de resultados. Al 31 de diciembre de 2017, la Sociedad gestiona los riesgos de tasas de interés variable (Libor), asociados a préstamos en divisa dólar estadounidense mediante instrumentos derivados, fijando la volatilidad de las tasas de interés Libor.

Cumpliendo la política actual de cobertura de tasa de interés, el porcentaje de deuda fija y/o protegida por sobre la deuda total denominada, ésta se situó en 100% en ambos periodos.

Dependiendo de las estimaciones del Grupo y de los objetivos de la estructura de la deuda, se realizan operaciones de cobertura mediante la contratación de derivados que mitiguen estos riesgos. Al respecto, la posición de deuda y las coberturas asociadas a las mencionadas deudas es la siguiente:

Posición de deuda financiera, neta de operaciones de cobertura	31.12.2017 M\$	31.12.2016 M\$
Obligaciones con el Público (Bonos) (Nota 21)	126.205.494	163.005.127
Obligaciones por préstamos bancarios (Nota 21.1)	44.164.604	-
Posiciones activas en operaciones de derivados (Nota 22.3 a)	(11.066.201)	(5.328.954)
Posiciones pasivas en operaciones de derivados (Nota 22.3 a)	3.123.977	11.089.721
<b>Total</b>	<b>162.427.874</b>	<b>168.765.894</b>

La estructura de deuda financiera del Grupo según tasa de interés fija y variable, después de derivados contratados, es la siguiente:

Posición Neta	31.12.2017	31.12.2016
Tasa de interés fija	61,84%	35,25%
Tasa de interés protegida	38,16%	64,75%

## Riesgo de tipo de cambio

- Los riesgos de tipos de cambio corresponden fundamentalmente a lo siguiente:
- Una parte significativa de los ingresos de la Compañía se encuentra en dólares americanos y monedas extranjeras,
- La mayor cantidad de los productos que se comercializan en Chile se vende a precios internacionales,
- Deuda denominada en moneda extranjera contratada por sociedades del Grupo,
- Cuentas por cobrar en sociedades del Grupo que están directamente vinculados a la evolución del dólar,
- Pagos a realizar en mercados internacionales por adquisición de materias primas asociados a producción animal.

Con el objetivo de mitigar el riesgo de tipo de cambio, la política de cobertura de tipo de cambio de la Compañía es en base a flujos de caja y contempla mantener un equilibrio entre los flujos indexados a dólar estadounidense y los niveles de activos y pasivos en dicha moneda. El objetivo es minimizar la exposición de los flujos al riesgo de variaciones en tipo de cambio.

Los instrumentos utilizados actualmente para dar cumplimiento a la política corresponden a swaps de moneda y forwards de tipo de cambio. Igualmente, la política busca refinanciar deuda en la moneda funcional de cada Sociedad.

## Riesgo de commodities

La Sociedad se encuentra expuesta al riesgo de variación del precio de algunos “commodities”, fundamentalmente a través de compras de granos para el proceso de producción animal (maíz y soya principalmente). La política es utilizar un rango de cobertura, en días de consumo, para cada materia prima relevante y para cada componente del precio; futuro y prima. La siguiente tabla muestra los rangos de cobertura mínimos y máximos.

Rangos de cobertura mínimos y máximos	Cobertura futuro (días de consumo)		Cobertura prima (días de consumo)	
	Min.	Max.	Min.	Max.
Maíz + sorgo	30	150	30	150
Soya	30	150	30	150
Harina de pescado	30	150	30	150
Poroto de soya	30	150	30	130

## Riesgo de liquidez

La Sociedad mantiene una política de liquidez consistente en la contratación de facilidades crediticias a largo plazo e inversiones financieras temporales. Esto por montos suficientes para soportar las necesidades proyectadas para un período que está en función de la situación y expectativas de los mercados de deuda y de capitales.

Las necesidades proyectadas antes mencionadas, incluyen vencimientos de deuda financiera bruta (después de derivados financieros). Para mayor detalle respecto a las características y condiciones de las deudas financieras y derivados financieros se adjunta cuadro de amortizaciones.

	2018	2019	2020	2021	2022	2023	2024 +	Total
Amortización de capital	70,00	-	-	-	19,82	19,82	154,59	264,23
Intereses	8,38	8,28	8,28	8,28	8,09	7,34	32,19	80,84
<b>Total</b>	<b>78,38</b>	<b>8,28</b>	<b>8,28</b>	<b>8,28</b>	<b>27,91</b>	<b>27,16</b>	<b>186,78</b>	<b>345,07</b>

Nota: Amortizaciones e Intereses incorporan utilidad / pérdida de CCS e IRS.

## Riesgo de crédito

El Grupo realiza un seguimiento detallado del riesgo de crédito.

### Cuentas por cobrar comerciales:

Respecto a los Deudores Comerciales Nacionales, la Sociedad cuenta con seguros de crédito asociados para el 98,5% de las cuentas por cobrar. Este seguro, tiene un deducible de un 10% sobre la pérdida y cada cliente tiene una línea individual aprobada por la Compañía de Seguros.

En el caso de los Deudores Comerciales de Exportación, los podemos separar por las distintas modalidades de venta:

- Crédito Asegurado para el 72% de la deuda con un 10% de deducible sobre la pérdida. Cada cliente tiene una línea individual aprobada por la Compañía de Seguros.
- Pago contra copia de documentos (CAD) para el 15% de la deuda, en este caso la documentación para desaduanar el producto es entregada una vez realizado el pago.
- Pago anticipado y CAD para el 7% de la deuda, donde el cliente anticipa entre el 20 y 30% y la diferencia es pagada al arribar el producto.
- Carta de Crédito (LC) para el 3% de la deuda, en este caso, el Banco del cliente realiza el pago al Banco nacional que hubiera confirmado la LC paga finalmente a AS.
- Pago anticipado para el 3% de la deuda, donde el cliente anticipa el 100% del monto antes del despacho del producto.

### Activos de carácter financiero:

Las inversiones de los excedentes de caja se efectúan en entidades financieras nacionales y extranjeras con límites establecidos para cada instrumento.

Para la selección de bancos e instituciones financieras, se eligen aquellas que posean al menos dos clasificaciones de riesgo "investment grade" según las principales clasificadoras de riesgo internacional (Moody's, Standard & Poors y Fitch Ratings).

## Medición de riesgos

### Riesgo de tipo de cambio:

La Compañía realiza coberturas de tipo de cambio con forwards y cross currency swap de manera de minimizar el riesgo de tipo de cambio.

En el siguiente cuadro se presenta la exposición neta de balance por moneda:

Exposición por moneda de Activos (Pasivos) Netos	31.12.2017	31.12.2016
En Moneda de Origen (Miles)		
Dólar Estadounidense	304.870	384.677
Euro	67.085	34.999
Yenes	6.957.954	2.368.828
Pesos Mexicanos	360.204	439.627
UF	(4.715)	(6.187)

Para variaciones del 10% de aumento en los tipos de cambios, la exposición neta de balance por moneda es la siguiente:

Exposición por moneda de Activos (Pasivos) Netos	31.12.2017	31.12.2016
En Moneda de Origen (Miles)		
Dólar Estadounidense	301.239	378.341
Euro	67.297	35.054
Yenes	6.974.755	2.370.884
Pesos Mexicanos	360.462	440.028
UF	(4.753)	(6.251)

# Declaración de Responsabilidad

Los Directores y el Gerente General de Agrosuper S.A., firmantes de esta declaración, se hacen responsables bajo juramento de la veracidad de toda la información incorporada en el presente Reporte Integrado.



**Gonzalo Vial Vial**  
Presidente  
RUT: 3.806.024-4

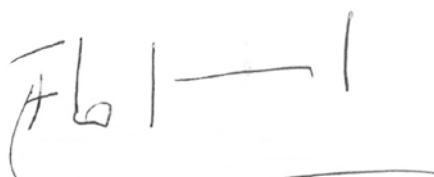

**Fernando Barros Tocornal**  
Vicepresidente  
RUT: 6.379.075-3

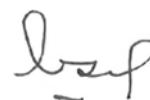

**Antonio Tuset Jorratt**  
Director  
RUT: 4.566.169-5



**Canio Corbo Lioi**  
Director  
RUT: 3.712.353-6



**Verónica Edwards Guzmán**  
Directora  
RUT: 7.051.999-2

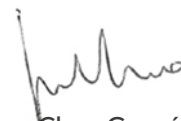

**Juan Claro González**  
Director  
RUT: 5.663.828-8

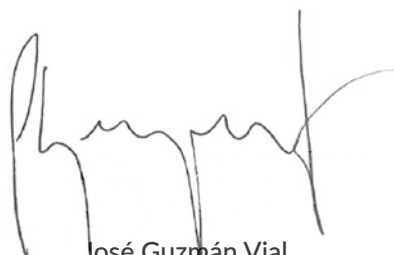

**José Guzmán Vial**  
Gerente General  
RUT: 6.376.987-8

# *Agrosuper S.A. y Subsidiarias*

## *Estados Financieros Consolidados*

(Cifras expresadas en miles de pesos chilenos-M\$)

Por años terminados al 31 de diciembre de 2017 y 2016.



## INFORME DEL AUDITOR INDEPENDIENTE

Santiago, 7 de marzo de 2018

Señores Accionistas y Directores  
Agrosuper S.A.

Hemos efectuado una auditoría a los estados financieros consolidados adjuntos de Agrosuper S.A. y subsidiarias, que comprenden los estados consolidados de situación financiera al 31 de diciembre de 2017 y 2016 y los correspondientes estados consolidados de resultados, de resultados integrales, de cambios en el patrimonio y de flujos de efectivo por los años terminados en esas fechas y las correspondientes notas a los estados financieros consolidados.

*Responsabilidad de la Administración por los estados financieros consolidados*

La Administración es responsable por la preparación y presentación razonable de estos estados financieros consolidados de acuerdo con Normas Internacionales de Información Financiera (NIIF). Esta responsabilidad incluye el diseño, implementación y mantención de un control interno pertinente para la preparación y presentación razonable de estados financieros consolidados que estén exentos de representaciones incorrectas significativas, ya sea debido a fraude o error.

*Responsabilidad del auditor*

Nuestra responsabilidad consiste en expresar una opinión sobre estos estados financieros consolidados a base de nuestras auditorías. Efectuamos nuestras auditorías de acuerdo con normas de auditoría generalmente aceptadas en Chile. Tales normas requieren que planifiquemos y realicemos nuestro trabajo con el objeto de lograr un razonable grado de seguridad que los estados financieros consolidados están exentos de representaciones incorrectas significativas.

Una auditoría comprende efectuar procedimientos para obtener evidencia de auditoría sobre los montos y revelaciones en los estados financieros consolidados. Los procedimientos seleccionados dependen del juicio del auditor, incluyendo la evaluación de los riesgos de representaciones incorrectas significativas de los estados financieros consolidados ya sea debido a fraude o error. Al efectuar estas evaluaciones de los riesgos, el auditor considera el control interno pertinente para la preparación y presentación razonable de los estados financieros consolidados de la entidad con el objeto de diseñar procedimientos de auditoría que sean apropiados en las circunstancias, pero sin el propósito de expresar una opinión sobre la efectividad del control interno de la entidad. En consecuencia, no expresamos tal tipo de opinión. Una auditoría incluye, también, evaluar lo apropiadas que son las políticas de contabilidad utilizadas y la razonabilidad de las estimaciones contables significativas efectuadas por la Administración, así como una evaluación de la presentación general de los estados financieros consolidados.

Consideramos que la evidencia de auditoría que hemos obtenido es suficiente y apropiada para proporcionarnos una base para nuestra opinión.

*Opinión*

En nuestra opinión, los mencionados estados financieros consolidados presentan razonablemente, en todos sus aspectos significativos, la situación financiera de Agrosuper S.A. y subsidiarias al 31 de diciembre de 2017 y 2016, los resultados de sus operaciones y los flujos de efectivo por los años terminados en esas fechas de acuerdo con Normas Internacionales de Información Financiera (NIIF).

 A handwritten signature in blue ink, appearing to read 'Guido Licci P.', enclosed within a rectangular box.
 

Guido Licci P.  
RUT: 9.473.234-4

The PwC logo, featuring the letters 'PwC' in a large, stylized, handwritten font, with the full name 'Price water house coopers' written in a smaller, cursive script below it.

## AGROSUPER S.A. Y SUBSIDIARIAS

*Estados de Situación Financiera Consolidados*

AL 31 DE DICIEMBRE DE 2017 Y 2016

(En miles de pesos - M\$)

ACTIVOS	Notas N°	31.12.2017 M\$	31.12.2016 M\$
<b>Activos Corrientes:</b>			
Efectivo y equivalentes al efectivo	7	90.822.255	134.202.537
Otros activos financieros corrientes	8 - 22.3 a)	3.061.897	3.554.795
Otros activos no financieros corrientes	9	15.898.105	10.581.506
Deudores comerciales y otras cuentas por cobrar corrientes	10	183.145.506	177.590.400
Cuentas por cobrar a entidades relacionadas, corrientes	11	83.283	242.287
Inventarios corrientes	12	203.248.749	166.204.873
Activos biológicos corrientes	13	191.561.026	224.047.701
Activos por impuestos corrientes	14	17.692.506	26.322.690
<b>Total Activos Corrientes</b>		<b>705.513.327</b>	<b>742.746.789</b>
<b>Activos No Corrientes:</b>			
Otros activos financieros no corrientes	8 - 22.3 a)	8.022.560	1.837.370
Cuentas por cobrar no corrientes	10	13.743.663	5.445.252
Inversiones contabilizadas utilizando el método de la participación	16	15.031.400	16.162.446
Activos intangibles distintos de la plusvalía	17	23.014.287	23.120.174
Plusvalía	18	30.134.750	30.134.750
Propiedades, planta y equipo	19	706.647.788	661.850.678
Activos biológicos no corrientes	13	17.960.513	13.793.856
Activos por impuestos corrientes, no corrientes	14	-	14.444.090
Activos por impuestos diferidos	20	53.304.686	53.931.306
<b>Total Activos No Corrientes</b>		<b>867.859.647</b>	<b>820.719.922</b>
<b>Total Activos</b>		<b>1.573.372.974</b>	<b>1.563.466.711</b>

Las notas adjuntas forman parte integral de estos estados financieros consolidados.

PASIVOS Y PATRIMONIO	Notas N°	31.12.2017 M\$	31.12.2016 M\$
<b>Pasivos Corrientes:</b>			
Otros pasivos financieros corrientes	21 - 22.3 a)	48.304.040	51.719.918
Cuentas por pagar comerciales y otras cuentas por pagar	23	139.114.425	121.421.619
Cuentas por pagar a entidades relacionadas, corrientes	11	14.558.434	51.625.365
Otras provisiones a corto plazo	24	3.682.467	7.815.671
Provisiones corrientes por beneficios a los empleados	24	15.051.035	15.735.324
Pasivos por impuestos corrientes, corrientes	14	5.666.150	2.279.184
<b>Total Pasivos Corrientes</b>		<b>226.376.551</b>	<b>250.597.081</b>
<b>Pasivos No Corrientes:</b>			
Otros pasivos financieros no corrientes	21 - 22.3 a)	125.190.035	122.374.930
Cuentas por pagar no corrientes	23	949.760	1.556.342
Pasivo por impuestos diferidos	20	121.742.316	120.843.218
Provisiones no corrientes por beneficios a los empleados	24	5.716.685	4.299.282
<b>Total Pasivos No Corrientes</b>		<b>253.598.796</b>	<b>249.073.772</b>
<b>Total Pasivos</b>		<b>479.975.347</b>	<b>499.670.853</b>
<b>PATRIMONIO:</b>			
Capital emitido	25	683.412.291	683.412.291
Ganancias (pérdidas) acumuladas	25	449.672.523	408.391.916
Otras reservas	25	(40.437.300)	(28.752.562)
<b>Patrimonio atribuible a los propietarios de la controladora</b>		<b>1.092.647.514</b>	<b>1.063.051.645</b>
Participaciones no controladoras	26	750.113	744.213
<b>Total Patrimonio</b>		<b>1.093.397.627</b>	<b>1.063.795.858</b>
<b>Total Patrimonio y Pasivos</b>		<b>1.573.372.974</b>	<b>1.563.466.711</b>

Las notas adjuntas forman parte integral de estos estados financieros consolidados.

## AGROSUPER S.A. Y SUBSIDIARIAS

*Estados de Cambios en el Patrimonio Neto Consolidados*

POR LOS AÑOS TERMINADOS AL 31 DE DICIEMBRE DE 2017 Y 2016

(En miles de pesos - M\$)

Estado de Cambio en el Patrimonio	Notas	Capital emitido M\$	Reserva de diferencias de cambio en conversiones M\$
<b>Total Patrimonio al final del periodo 31.12.2016</b>	<b>25-26</b>	<b>683.412.291</b>	<b>7.314.232</b>
Incremento (disminución) del patrimonio por cambios en políticas contables		-	-
Incremento (disminución) del patrimonio por correcciones de errores		-	-
<b>Patrimonio al inicio del periodo actual 01.01.2017</b>		<b>683.412.291</b>	<b>7.314.232</b>
<b>Cambios en el patrimonio</b>			
Ganancia (pérdida)		-	-
Otro resultado integral		-	(10.809.846)
Resultado integral	25-26	-	(10.809.846)
Emisión de patrimonio		-	-
Reverso provisión dividendos año 2016 (a)		-	-
Dividendo eventual pagado en el año (a)		-	-
Dividendos provisorios pagados en el año (a)		-	-
Provisión dividendos del año (a)		-	-
Incrementos (disminuciones) por otros cambios, patrimonio		-	-
<b>Incremento (disminución) en el patrimonio</b>		<b>-</b>	<b>(10.809.846)</b>
<b>Total Patrimonio al final del periodo 31.12.2017</b>	<b>25-26</b>	<b>683.412.291</b>	<b>(3.495.614)</b>

Las notas adjuntas forman parte integral de estos estados financieros consolidados.

Reserva de coberturas de flujo de efectivo	Otras reservas varias	Total otras reservas	Ganancias (pérdidas) acumuladas	Patrimonio atribuible a los propietarios de la controladora	Participaciones no controladoras	Total Patrimonio
M\$	M\$	M\$	M\$	M\$	M\$	M\$
582.066	(36.648.860)	(28.752.562)	408.391.916	1.063.051.645	744.213	1.063.795.858
-	-	-	-	-	-	-
-	-	-	-	-	-	-
582.066	(36.648.860)	(28.752.562)	408.391.916	1.063.051.645	744.213	1.063.795.858
-	-	-	168.393.967	168.393.967	186.166	168.580.133
(977.066)	-	(11.786.912)	-	(11.786.912)	(180.266)	(11.967.178)
(977.066)	-	(11.786.912)	168.393.967	156.607.055	5.900	156.612.955
-	-	-	-	-	-	-
-	-	-	51.608.219	51.608.219	-	51.608.219
-	-	-	(127.486.966)	(127.486.966)	-	(127.486.966)
-	-	-	(35.960.114)	(35.960.114)	-	(35.960.114)
-	-	-	(14.558.076)	(14.558.076)	-	(14.558.076)
-	102.174	102.174	(716.423)	(614.249)	-	(614.249)
(977.066)	102.174	(11.684.738)	41.280.607	29.595.869	5.900	29.601.769
(395.000)	(36.546.686)	(40.437.300)	449.672.523	1.092.647.514	750.113	1.093.397.627

Estado de Cambio en el Patrimonio	Notas	Capital emitido M\$	Reserva de diferencias de cambio en conversiones M\$
<b>Patrimonio previamente reportado al 31.12.2015</b>	<b>25-26</b>	<b>683.412.291</b>	<b>13.318.950</b>
Incremento (disminución) del patrimonio por cambios en políticas contables		-	-
Incremento (disminución) del patrimonio por correcciones de errores		-	-
<b>Patrimonio al inicio del periodo actual 01.01.2016</b>		<b>683.412.291</b>	<b>13.318.950</b>
<b>Cambios en el patrimonio</b>			
Resultado integral			
Ganancia (pérdida)		-	-
Otro resultado integral		-	(6.004.718)
Resultado integral	25-26	-	(6.004.718)
Emisión de patrimonio		-	-
Reverso Dividendos provisorios año 2015		-	-
Dividendos provisorios año 2016		-	-
Dividendos pagados en el año		-	-
Incrementos (disminuciones) por otros cambios, patrimonio		-	-
<b>Incremento (disminución) en el patrimonio</b>		<b>-</b>	<b>(6.004.718)</b>
<b>Total Patrimonio al final del periodo 31.12.2016</b>	<b>25-26</b>	<b>683.412.291</b>	<b>7.314.232</b>

Las notas adjuntas forman parte integral de estos estados financieros consolidados.

Reserva de coberturas de flujo de efectivo	Otras reservas varias	Total otras reservas	Ganancias (pérdidas) acumuladas	Patrimonio atribuible a los propietarios de la controladora	Participaciones no controladoras	Total Patrimonio
M\$	M\$	M\$	M\$	M\$	M\$	M\$
(3.049.550)	(36.726.787)	(26.457.387)	254.394.338	911.349.242	732.877	912.082.119
-	-	-	-	-	-	-
-	-	-	-	-	-	-
(3.049.550)	(36.726.787)	(26.457.387)	254.394.338	911.349.242	732.877	912.082.119
-	-	-	172.027.398	172.027.398	275.565	172.302.963
3.631.616	-	(2.373.102)	-	(2.373.102)	(264.229)	(2.637.331)
3.631.616	-	(2.373.102)	172.027.398	169.654.296	11.336	169.665.632
-	-	-	-	-	-	-
-	-	-	34.478.857	34.478.857	-	34.478.857
-	-	-	(51.608.219)	(51.608.219)	-	(51.608.219)
-	-	-	-	-	-	-
-	77.927	77.927	(900.458)	(822.531)	-	(822.531)
3.631.616	77.927	(2.295.175)	153.997.578	151.702.403	11.336	151.713.739
582.066	(36.648.860)	(28.752.562)	408.391.916	1.063.051.645	744.213	1.063.795.858

## AGROSUPER S.A. Y SUBSIDIARIAS

*Estados de Resultados Consolidados, por Función*

POR LOS AÑOS TERMINADOS AL 31 DE DICIEMBRE DE 2017 Y 2016

(En miles de pesos - M\$)

	Notas N°	ACUMULADO	
		01.01.2017 31.12.2017 M\$	01.01.2016 31.12.2016 M\$
<b>GANANCIAS (PERDIDA)</b>			
Ingresos de actividades ordinarias	28	1.608.817.866	1.636.439.524
Costo de ventas		(1.096.463.263)	(1.155.100.543)
<b>Margen bruto antes de Fair Value</b>		<b>512.354.603</b>	<b>481.338.981</b>
(cargo) abono a resultados por Fair Value de activos biológicos cosechados y vendidos		(56.893.251)	(8.568.525)
(cargo) abono a resultados por ajuste Fair Value de activos biológicos del ejercicio		64.730.466	41.831.547
<b>Margen bruto</b>		<b>520.191.818</b>	<b>514.602.003</b>
Otros gastos por función		(2.460.768)	(9.425.839)
Gastos de distribución		(236.595.005)	(232.837.486)
Gastos de administración		(32.116.997)	(30.470.320)
Otras ganancias (gastos)	32	(20.997.226)	(11.060.478)
Ingresos financieros	31	2.942.376	1.336.044
Costos financieros	31	(6.508.837)	(4.115.469)
Participación en asociadas contabilizadas por el método de la participación		190.011	(31.058)
Diferencia de cambio		(1.025.000)	(3.090.601)
<b>GANANCIA (PERDIDA) ANTES DE IMPUESTO</b>		<b>223.620.372</b>	<b>224.906.796</b>
Gastos por impuesto a las ganancias	20	(55.040.239)	(52.603.833)
<b>Ganancia (pérdida) procedente de operaciones continuadas</b>		<b>168.580.133</b>	<b>172.302.963</b>
<b>Ganancia procedente de operaciones descontinuadas</b>		<b>-</b>	<b>-</b>
<b>GANANCIA (PERDIDA) DEL EJERCICIO</b>		<b>168.580.133</b>	<b>172.302.963</b>
<b>GANANCIA (PERDIDA) ATRIBUIBLE A</b>			
Ganancia (pérdida) atribuible a los propietarios de la controladora		168.393.967	172.027.398
Ganancia (pérdida) atribuible a los propietarios no controladores		186.166	275.565
<b>GANANCIA (PERDIDA) DEL EJERCICIO</b>		<b>168.580.133</b>	<b>172.302.963</b>
<b>GANANCIA (PERDIDA) POR ACCION BASICA - CONTROLADOR</b>			
Ganancia (Pérdida) básica por acción en operaciones continuadas (\$/acción)		10,0078	10,2237

Las notas adjuntas forman parte integral de estos estados financieros consolidados.



## AGROSUPER S.A. Y SUBSIDIARIAS

*Estados de Resultados Integrales Consolidados*

POR LOS AÑOS TERMINADOS AL 31 DE DICIEMBRE DE 2017 Y 2016

(En miles de pesos - M\$)

	ACUMULADO	
	01.01.2017 31.12.2017 M\$	01.01.2016 31.12.2016 M\$
<b>Ganancia (pérdida)</b>	<b>168.580.133</b>	<b>172.302.963</b>
<b>Diferencia de cambio por conversión</b>		
Ganancias (pérdidas) por diferencias de cambio (1)	(10.990.112)	(6.268.947)
<b>Coberturas del flujo de efectivo</b>		
Ganancias (pérdidas) por coberturas de flujo de efectivo, antes de impuestos (1)	(1.311.498)	4.778.442
<b>TOTAL OTRO RESULTADO INTEGRAL, ANTES DE IMPUESTOS, COBERTURA DE FLUJO DE EFECTIVO</b>	<b>(12.301.610)</b>	<b>(1.490.505)</b>
<b>IMPUESTO A LAS GANANCIAS RELACIONADO CON COMPONENTES DE OTRO RESULTADO INTEGRAL</b>		
Impuesto a las ganancias relacionado con coberturas de flujo de efectivo de otro resultado integral (1)	334.432	(1.146.826)
<b>SUMA DE IMPUESTOS A LAS GANANCIAS RELACIONADOS CON COMPONENTES DE OTRO RESULTADO INTEGRAL</b>	<b>334.432</b>	<b>(1.146.826)</b>
Otro Resultado integral atribuible a los propietarios de la controladora	(11.786.912)	(2.373.102)
Otro Resultado integral atribuible a los propietarios no controladores	(180.266)	(264.229)
<b>TOTAL OTRO RESULTADO INTEGRAL</b>	<b>(11.967.178)</b>	<b>(2.637.331)</b>
<b>RESULTADO INTEGRAL TOTAL</b>	<b>156.612.955</b>	<b>169.665.632</b>
<b>RESULTADO INTEGRAL ATRIBUIBLE A:</b>		
Resultado integral atribuible a los propietarios de la controladora (2)	156.607.055	169.654.296
Resultado integral atribuible a los propietarios no controladores	5.900	11.336
<b>RESULTADO INTEGRAL TOTAL</b>	<b>156.612.955</b>	<b>169.665.632</b>

(1) Se reclasifica al Estado Consolidado de Resultados por Función una vez que sean liquidados.

(2) Correspondería a la utilidad del período en el caso de que ningún ingreso o gasto se hubiera registrado contra patrimonio.

Las notas adjuntas forman parte integral de estos estados financieros consolidados.

## AGROSUPER S.A. Y SUBSIDIARIAS

*Estados de Flujos de Efectivo Consolidados*

POR LOS AÑOS TERMINADOS AL 31 DE DICIEMBRE DE 2017 Y 2016

(En miles de pesos - M\$)

	ACUMULADO	
	01.01.2017 31.12.2017 M\$	01.01.2016 31.12.2016 M\$
<b>Flujos de efectivo procedentes de (utilizados en) actividades de operación</b>		
<b>Clases de cobros por actividades de operación</b>		
Cobros procedentes de las ventas de bienes y prestación de servicios	1.724.158.412	1.734.576.385
Cobros procedentes de regalías, cuotas, comisiones y otros ingresos de actividades ordinarias	13.689.441	14.534.907
Otros cobros por actividades de operación	3.095.512	10.870.688
<b>Clases de pagos</b>		
Pagos a proveedores por el suministro de bienes y servicios	(1.295.486.788)	(1.253.600.973)
Pagos a y por cuenta de los empleados	(190.459.175)	(181.559.674)
Otros pagos por actividades de operación	(16.851.070)	(7.656.011)
Dividendos recibidos	368	1.256
Impuestos a las ganancias reembolsados (pagados)	(23.457.453)	(56.111.092)
Otras entradas (salidas) de efectivo	18.367.493	23.139.061
<b>Flujos de efectivo netos procedentes de (utilizados en) actividades de operación</b>	<b>233.056.740</b>	<b>284.194.547</b>
<b>Flujos de efectivo procedentes de (utilizados en) actividades de inversión</b>		
Préstamos a entidades relacionadas	(5.743)	(2.520.718)
Importes procedentes de la venta de propiedades, planta y equipo	414.202	7.546.283
Compras de propiedades, planta y equipo	(115.168.435)	(103.204.796)
Cobros a entidades relacionadas	3.166	2.567.253
Intereses recibidos	3.086.532	1.330.830
Otras entradas (salidas) de efectivo		6.835.721
<b>Flujos de efectivo netos procedentes de (utilizados en) actividades de inversión</b>	<b>(111.670.278)</b>	<b>(87.445.427)</b>
<b>Flujos de efectivo procedentes de (utilizados en) actividades de financiación</b>		
Total importes procedentes de préstamos	115.154.972	227.930.920
Reembolsos de préstamos	(68.913.851)	(344.066.556)
Dividendos pagados	(164.179.234)	(905.338)
Intereses pagados	(6.919.916)	(4.419.106)
Otras entradas (salidas) de efectivo	(39.908.715)	-
<b>Flujos de efectivo netos procedentes de (utilizados en) actividades de financiación</b>	<b>(164.766.744)</b>	<b>(121.460.080)</b>
Incremento (disminución) neto de efectivo y equivalentes al efectivo	(43.380.282)	75.289.040
Efectivo y equivalentes al efectivo al principio del periodo	134.202.537	58.913.497
<b>Efectivo y equivalentes al efectivo al final del periodo</b>	<b>90.822.255</b>	<b>134.202.537</b>

Las notas adjuntas forman parte integral de estos estados financieros consolidados.

## AGROSUPER S.A. Y SUBSIDIARIAS

# Notas a los Estados Financieros Consolidados

AL 31 DE DICIEMBRE DE 2017 Y AL 31 DE DICIEMBRE DE 2016

(En miles de pesos - M\$)

### 1. INFORMACION GENERAL.

Agrosuper S.A. (en adelante, la “Sociedad Matriz” o la “Sociedad”) y sus sociedades subsidiarias, integran el Grupo Agrosuper (en adelante, “Agrosuper” o el “Grupo”).

Agrosuper S.A. fue constituida según escritura pública de fecha 29 de octubre de 2010, otorgada en la Notaría de Santiago de Don Andrés Rubio Flores. El extracto respectivo fue publicado en el Diario Oficial el 24 de diciembre de 2010 e inscrito a fojas 69.043 número 48.224 del Registro de Comercio del Conservador de Bienes Raíces de Santiago correspondiente al año 2010.

La Sociedad, es una sociedad anónima abierta y fue inscrita en el registro de valores con el número 1084, quedando sujeta a la fiscalización de la Superintendencia de Valores y Seguros de Chile.

La Sociedad Agrosuper S.A. RUT: 76.129.263-3, tiene domicilio principal en Camino La Estrella N° 401, oficina 56, Punta de Cortés, Rancagua.

Los Accionistas a la fecha de la constitución son Agrocomercial El Paso S.A. y Promotora Doñihue Ltda. El capital social inicial asciende a M\$ 134.901.028 dividido en 3.372.525.709 acciones.

La Sociedad es controlada por don Gonzalo Vial Vial, cédula nacional de identidad número 3.806.024-4, y por sus hijos doña María Cristina Vial Concha, cédula nacional de identidad número 7.032.945-K, doña María del Pilar Vial Concha, cédula nacional de identidad número 7.022.695-2, doña María José Vial Concha, cédula nacional de identidad número 7.022.776-2 y don Gonzalo Vial Concha, cédula nacional de identidad número 7.022.663-4, a través de su participación indirecta en la Sociedad. Las personas naturales antes indicadas participan en Agrosuper S.A. a través de las sociedades Agrocomercial El Paso S.A. y Promotora Doñihue Ltda., siendo titulares, directa e indirectamente del 100% de las acciones y de los derechos sociales de dichas sociedades.

El objeto de la Sociedad es:

- a) La inversión en toda clase de bienes muebles e inmuebles, corporales o incorporales, incluyendo la adquisición de acciones, cuotas o derechos en todo tipo de sociedades, ya sean comerciales o civiles, comunidades o asociaciones, bonos, instrumentos financieros, efectos de comercio y, en general, en toda clase de valores mobiliarios e instrumentos de crédito o de inversión y la administración y explotación de estas inversiones y sus frutos o productos,
- b) La constitución de sociedades o asociaciones de cualquier tipo y el ingreso a ellas, sea en calidad de socio o accionistas, su modificación y la administración de las mismas,

- c) La administración, fabricación, explotación y comercialización, en forma directa o a través de otras personas, de toda clase de bienes muebles, especialmente aquellos derivados o que digan relación o estén vinculados con la agricultura, minería, pesca, alimentación, electricidad y combustible,
- d) La administración, construcción, explotación y comercialización en forma directa o a través de otras personas, de toda clase de bienes raíces agrícola y/o no agrícolas, pudiendo especialmente dedicarse a la crianza de todo tipo de animales, forestación, fruticultura y agroindustria en general,
- e) La prestación de toda clase de servicios a personas naturales o jurídicas y otro tipo de entidades, en especial a personas relacionadas a la sociedad, que incluye, pero no está limitado a los servicios de administración, finanzas, contabilidad, tesorería, contraloría y recursos humanos, sea en el país o en el extranjero, y
- f) Solicitar, obtener, registrar, adquirir, arrendar, licenciar y comercializar de cualquier otra forma marcas, avisos y nombres comerciales, nombres de dominio, patentes, invenciones y procesos, dibujos, diseños, know-how y demás activos intangibles relacionados con la propiedad intelectual e industrial.

## 2. DESCRIPCIÓN DEL NEGOCIO

### 2.1 Reseña histórica

Agrosuper S.A. es la principal empresa de proteína animal de Chile, con una destacada presencia en el mercado mundial. La Compañía participa en el negocio de la producción, faenación, distribución y comercialización de carne de pollo, cerdo, pavo, salmón y alimentos procesados. Una proporción importante de los productos de la Compañía se venden bajo alguna de sus marcas: Agrosuper, Santi, Andes Buta, Super Pollo, Súper Cerdo, Sopraval, La Crianza, Súper Salmón, Pollos King, Super Beef y Pancho Pollo. Sus operaciones productivas están ubicadas a nivel local y cuenta con oficinas de comercialización tanto en Chile como en el extranjero.

Agrosuper inicia sus actividades el año 1955 con la producción de huevos en la localidad de Doñihue, VI Región. Cinco años más tarde, Gonzalo Vial, fundador de la Compañía, decide expandir el negocio hacia la producción y comercialización de pollos vivos.

En el año 1974 Agrosuper amplía su negocio al procesamiento y comercialización de carne de pollo, lo que marca el inicio de las actividades que desarrolla actualmente a través de la marca Super Pollo.

En el año 1983 Agrosuper identifica una importante oportunidad para expandir su producción y decide ingresar al negocio de la carne de cerdo, aprovechando la experiencia en la crianza de animales vivos y una eficiente utilización de la infraestructura disponible, donde amplía su negocio a la faenación, procesamiento y comercialización de este tipo de carne a través de la marca Súper Cerdo.

Durante el año 1989, la Compañía ingresa al negocio de la elaboración de cecinas pensando en dar un mayor valor agregado a la carne de pollo y cerdo y aprovechar las posibles sinergias en distribución y comercialización. Ese mismo año se inicia la producción y comercialización de truchas y salmones a través de la creación de Los Fiordos Ltda., instalándose como pionera en la zona del canal Puyuhuapi, XI Región.

A partir del año 1990, Agrosuper inicia su proceso de expansión internacional a través de la venta directa de sus distintos productos en el mercado de exportación.

En el año 1996, dado el auge en el consumo de pavo en Chile y el mundo, Agrosuper decide ingresar a la propiedad de Sopraval, con el fin de aprovechar toda su experiencia en la crianza de animales en el negocio de pavos, materializando importantes sinergias en la operación basadas en su extensa cadena de distribución y asumiendo la dirección en la comercialización de sus productos. Sopraval es la empresa nacional líder en la producción de pavos, con una importante participación de sus ventas en el mercado de exportación.

Debido a la experiencia en el negocio de pollos y con el objetivo de crecer en el mercado local, Agrosuper adquiere en el año 2000 Pollos King, lo cual le ha permitido captar una mayor variedad de clientes.

A partir del año 2002, comienza un proceso de apertura de oficinas comerciales propias en los principales mercados donde participaba la Compañía, con el fin de entregar una atención personalizada a sus clientes y crear alianzas con los distribuidores locales. Inicialmente se instala en Italia, luego en el 2003 en Estados Unidos, el 2004 en Japón, el 2005 en México, y en Abril de 2012 en Brasil y China (Hong Kong y Shanghai).

A partir del año 2011, se han materializado importantes proyectos que han permitido avanzar hacia la integración completa del ciclo productivo del negocio de salmones, con estándares sanitarios muy por sobre el promedio de la industria, donde se incluye una planta faenadora de Quellón, las pisciculturas de reproductores y smolt y la planta de alimentos de Parga.

Durante el año 2011, Agrosuper adquiere la participación accionaria de Sopraval que estaba en manos de la familia Allende, llegando así a un 81,2% de la propiedad. Paralelamente, la compañía efectuó una exitosa OPA por el restante de las acciones, logrando finalmente un 99,8% de la propiedad total de la compañía.

## 2.2 Principales Negocios

### Segmento Carnes

El negocio del Segmento Carnes considera la producción, procesamiento, distribución y comercialización de productos cárnicos de pollo, cerdo, pavo y alimentos procesados, tanto en el mercado nacional como de exportación. Lo anterior se realiza bajo las marcas Agrosuper, Super Pollo, King, Pancho Pollo, Santi, Super Cerdo, Andes Buta, Sopraval, Super Beef y La Crianza.

Este proceso de negocio se encuentra integrado verticalmente, desde la producción del animal vivo hasta la comercialización de sus productos en el mercado nacional e internacional, a través de la extensa cadena de distribución con que cuenta Agrosuper.

El proceso productivo se inicia con la importación de la primera línea generacional de animales vivos, los cuales permiten desarrollar localmente dos generaciones de pollos (reproductores y broiler), tres generaciones de cerdos (abuelos, reproductores y gordos) y una generación de pavos (se importan los huevos de reproductores directamente). De esta manera se asegura el abastecimiento en una etapa clave de la cadena, desde donde se da paso a la etapa de reproducción y crianza. Todo este proceso se realiza en plantales propios. Para apoyar el ciclo productivo, la compañía cuenta con plantas de alimento y completos sistemas de tratamiento de efluentes.

Terminada la crianza continúa la etapa de procesamiento, donde en plantas con la más avanzada tecnología se elaboran múltiples productos frescos y congelados, de distintas características, dependiendo del mercado y/o cliente objetivo a satisfacer. Lo anterior nos permite obtener una trazabilidad completa y estándares de calidad y bioseguridad superiores a la industria.

El área de alimentos procesados utiliza principalmente como materia prima productos cárnicos de pollo, cerdo, pavo, salmónes y vacuno. Esta unidad está enfocada en desarrollar nuevos segmentos de negocio, a través de productos de alto valor agregado, convenientes, prácticos y saludables, basados en las nuevas tendencias de consumo.

En este contexto, el estatus sanitario de todos los procesos, la excelencia ambiental de su entorno, la bioseguridad de sus operaciones y la inocuidad de sus productos son intensamente controlados. Nuestro proceso productivo cuenta con múltiples certificaciones de calidad, entre las que se encuentran: ISO 9001 y HACCP (calidad de sus productos), BRC (British Retail Consortium), ISO 14001 (gestión ambiental), APL (acuerdo de producción limpia), BPA (buenas prácticas agrícolas) y PABCO (programa de plantales animales bajo certificación oficial). Todas estas certificaciones nos permiten llegar a los mercados más exigentes del mundo, como es el caso del mercado norteamericano, europeo y el asiático.

La distribución en el mercado nacional se realiza a través de 32 oficinas de venta a lo largo del país, que nos permite llegar con nuestros productos a más de 300 comunas, lo que representa más del 98% de la población del país. En el mercado internacional, la distribución se realiza a través de oficinas comerciales en Sao Paulo, Brasil; Atlanta, EE.UU.; Ciudad de México, México; Génova, Italia; Shanghai y Hong-Kong, China y Tokio, Japón.

## Segmento Acuícola

Este segmento incorpora la producción, procesamiento, distribución y comercialización de productos en base a salmón, de las especies atlántico y del pacífico, tanto en el mercado nacional como el de exportación. Lo anterior se realiza bajo la marca Súper Salmon.

Este proceso de negocios se encuentra integrado verticalmente, desde la producción de ovas hasta la comercialización de sus productos en el mercado nacional e internacional, a través de la extensa cadena de distribución con que cuenta Agrosuper.

La compañía mantiene su propio programa de reproducción, autoabasteciéndose de ovas y smolts, lo que le permite contar con un amplio margen de seguridad en esta etapa clave de la cadena productiva. Posterior a esto, se inicia el proceso de engorda, utilizándose sólo concesiones y centros de engorda propios. Para el procesamiento, además de un acopio en tierra, contamos con una planta de avanzada tecnología, donde se procesa el 100% de la producción, elaborando productos de distintas características, dependiendo del mercado y/o cliente objetivo a satisfacer. Lo anterior nos permite obtener una trazabilidad completa y estándares de calidad y bioseguridad superiores a la industria.

En este contexto, el estatus sanitario de todos los procesos, la excelencia ambiental de su entorno, la bioseguridad de sus operaciones y la inocuidad de sus productos, son intensamente controlados en todas las etapas. Para esto, la empresa cuenta con múltiples certificaciones: ISO 9001 y HACCP (calidad de sus productos), ISO 14001 (gestión ambiental), OHSAS 18001 (estándar de seguridad ocupacional), IFS (International Food Standard) nivel v5, BRC (British Retail Consortium) v5, Global GAP y BAP (buenas prácticas en la agricultura y acuicultura) y certificación Kosher. Todas estas certificaciones nos permiten llegar a los mercados más exigentes del mundo, como es el caso del mercado norteamericano y el asiático.

La distribución en el mercado nacional se realiza a través de 32 oficinas de venta a lo largo del país, que nos permite llegar con nuestros productos a más de 300 comunas, lo que representa más del 98% de la población del país. En el mercado internacional, la distribución se realiza a través de oficinas comerciales en Sao Paulo, Brasil; Atlanta, EE.UU.; Ciudad de México, México; Génova, Italia; Shanghai y Hong-Kong, China y Tokio, Japón.

### **3. BASE DE PRESENTACION DE LOS ESTADOS FINANCIEROS CONSOLIDADOS**

#### **3.1 Base de los Estados Financieros consolidados.**

Los estados financieros consolidados incluyen los activos, pasivos, resultados, patrimonio y flujos de efectivo de la Sociedad y de sus subsidiarias. Los saldos y efectos de las transacciones significativas realizadas entre las sociedades que conforman el Grupo han sido eliminados, así como también los resultados no realizados y se ha reconocido la participación de los inversionistas minoritarios que se presenta en el estado de situación financiera y en el estado de resultados integrales, bajo el concepto de participaciones no controladoras.

En la preparación del presente estado de situación financiera, la Administración ha utilizado su mejor saber y entender con relación a las normas e interpretaciones que serán aplicadas y los hechos y circunstancias actuales, los cuales pueden estar sujetos a cambios. Por ejemplo, modificaciones a las normas o interpretaciones adicionales que pueden ser emitidas por el International Accounting Standard Board (IASB) que pueden cambiar la normativa vigente.

Los resultados, diferencias de conversión y dividendos originados por las subsidiarias y coligadas, son reconocidos en el patrimonio para cada uno de los periodos informados.

#### **3.2 Bases de preparación y presentación de la información financiera.**

Los presentes estados financieros consolidados, corresponden al período terminado al 31 de diciembre de 2017 y al 31 de diciembre de 2016, han sido preparados de acuerdo con normas e instrucciones impartidas por la Comisión para el Mercado Financiero (CMF) (ex Superintendencia de Valores y Seguros (SVS)), las cuales, son consistentes con las Normas Internacionales de Información Financiera (NIIF) emitidas por el International Accounting Standards Board ("IASB").

Con el objeto de facilitar la comparación, se han realizado algunas reclasificaciones menores a los estados financieros consolidados correspondientes al ejercicio anterior.



En la preparación de los estados financieros consolidados se han utilizado determinadas estimaciones realizadas por la Administración del Grupo, para cuantificar algunos de los activos, pasivos, ingresos, gastos y compromisos que figuran registrados en ellos. Estas estimaciones se refieren básicamente a:

- La valoración de activos para determinar la existencia de pérdidas por deterioro de los mismos.
- La vida útil de las propiedades, plantas y equipos e intangibles.
- Las hipótesis utilizadas para el cálculo del valor razonable de los activos biológicos
- Las hipótesis utilizadas para el cálculo del valor razonable de los instrumentos financieros.
- Las hipótesis empleadas para calcular las estimaciones de incobrabilidad de deudores por ventas y cuentas por cobrar a clientes.
- Las hipótesis empleadas para calcular las estimaciones de obsolescencia y valor neto realizable de los inventarios.
- La hipótesis utilizada para la revisión del deterioro de la plusvalía.
- La probabilidad de ocurrencia y el monto de los pasivos de monto incierto o contingentes.
- Las provisiones por beneficios al personal

A pesar de que estas estimaciones se han realizado en función de la mejor información disponible a la fecha de emisión de los presentes estados financieros consolidados, es posible que acontecimientos que puedan tener lugar en el futuro obliguen a modificarlas (al alza o a la baja) en períodos futuros, lo que se haría de forma prospectiva, reconociendo los efectos del cambio de estimación en los correspondientes estados financieros consolidados futuros.

### 3.3 Cambios en políticas contables

Los estados financieros consolidados de Agrosuper S.A. y subsidiarias no presentan cambios significativos en las políticas y estimaciones contables respecto al año anterior y han sido preparados de acuerdo a NIIF, siendo los principios y criterios aplicados consistentes.

## 4. PRINCIPALES CRITERIOS CONTABLES APLICADOS

A continuación se describen las principales políticas contables adoptadas en la preparación de estos estados financieros consolidados. Estas políticas han sido definidas en función de las NIIF, y han sido aplicadas de manera uniforme a todos los ejercicios que se presentan en estos estados financieros consolidados.

### 4.1 Presentación de estados financieros.

#### Estados de Situación Financiera consolidados.

Agrosuper S.A. y sus subsidiarias han determinado como formato de presentación de su estado de situación financiera consolidado la clasificación en corriente y no corriente.

#### Estados Integrales de Resultados Consolidados

Agrosuper S.A. y sus subsidiarias han optado por presentar sus estados de resultados consolidados clasificados por función y estados de resultados consolidados integrales.

#### Estados de Flujos de Efectivo Consolidados

Agrosuper S.A. y sus subsidiarias presentan sus estados de flujos de efectivo consolidados de acuerdo al método directo.

### 4.2 Período contable

Los presentes estados financieros consolidados de Agrosuper S.A. y sus subsidiarias comprenden los períodos que se mencionan:

	ACUMULADO	
	01.01.2017 31.12.2017	01.01.2016 31.12.2016
Estados de situación financiera	X	X
Estados de cambios en el patrimonio	X	X
Estados de resultados por función	X	X
Estados de resultados integrales	X	X
Estados de flujos de efectivo	X	X

### 4.3 Base de consolidación

Los presentes estados financieros consolidados comprenden los estados financieros de Agrosuper S.A. (“la Sociedad”) y sus subsidiarias (“el Grupo” en su conjunto) lo cual incluye los activos, pasivos, resultados y flujos de efectivo de la Sociedad y de sus subsidiarias.

El valor de la participación de los accionistas minoritarios en el patrimonio neto y en los resultados de las sociedades subsidiarias consolidadas se presenta, en el rubro “Patrimonio neto; participación no controladora”, y ganancia (pérdida) atribuible a los propietarios no controladores, en el estado de situación financiera consolidado.

Los principios y procedimientos de contabilidad utilizados por las sociedades del Grupo Agrosuper se han homogenizado con los de la Matriz con el fin de presentar los estados financieros consolidados en base a normas de valoración homogéneas.

Los estados financieros de las entidades dependientes cuya moneda funcional es distinta a la moneda de presentación, se convierten utilizando los siguientes procedimientos:

- Los activos y pasivos, utilizando el tipo de cambio vigente en la fecha de cierre de los estados financieros.
- Las partidas del estado de resultados utilizando el tipo de cambio promedio del período.
- El Patrimonio neto se mantiene a tipo de cambio histórico a la fecha de su adquisición o aportación, y al tipo de cambio medio a la fecha de generación para el caso de los resultados acumulados. Las diferencias de cambio atribuibles al controlador que se producen en la conversión de los estados financieros, se registran en el rubro “Diferencia de cambio por conversión” dentro del patrimonio.

#### a) Subsidiarias

Una subsidiaria es una entidad sobre la cual Agrosuper S.A. tiene la capacidad de poder regir las políticas operativas y financieras para obtener beneficios a partir de sus actividades. Esta capacidad se manifiesta en general aunque no únicamente, por la propiedad directa o indirecta del 50% o más de los derechos políticos de la Sociedad. Asimismo se consolidan por este método aquellas entidades en las que, a pesar de no tener este porcentaje de participación, se entiende que sus actividades se realizan en beneficio de Agrosuper S.A., estando ésta expuesta a todos los riesgos y beneficios de la entidad dependiente. Tal como lo indica NIIF 10, los estados financieros consolidados incluyen todos los activos, pasivos, ingresos, gastos y flujos de caja de la Sociedad y sus subsidiarias, después de eliminar los saldos y transacciones entre las empresas del Grupo.

En el cuadro adjunto, se detallan las sociedades subsidiarias directas e indirectas, que han sido consolidadas:

Rut	Sociedad	Relación con la Matriz	Porcentaje de participación					
			31.12.2017			31.12.2016		
			Directo	Indirecto	Total	Directo	Indirecto	Total
76.126.154-1	Agrosuper S.P.A.	Subsidiaria directa	100,00%	0,00%	100,00%	100,00%	0,00%	100,00%
76.129.582-9	Pesquera Los Fiordos Ltda.	Subsidiaria directa	99,99%	0,01%	100,00%	99,99%	0,01%	100,00%
77.805.520-1	Agrocomercial AS Ltda.	Subsidiaria directa	99,99%	0,01%	100,00%	99,99%	0,01%	100,00%
79.872.420-7	Exportadora Los Fiordos Ltda.	Subsidiaria indirecta	0,00%	100,00%	100,00%	0,00%	100,00%	100,00%
88.680.500-4	Agrícola Súper Ltda.	Subsidiaria indirecta	0,00%	100,00%	100,00%	0,00%	100,00%	100,00%
78.429.980-5	Agro Tantehue Ltda.	Subsidiaria indirecta	0,00%	100,00%	100,00%	0,00%	100,00%	100,00%
79.984.240-8	Agrosuper Comercializadora de Alimentos Ltda.	Subsidiaria indirecta	0,00%	100,00%	100,00%	0,00%	100,00%	100,00%
78.408.440-K	Faenadora Lo Miranda Ltda.	Subsidiaria indirecta	0,00%	100,00%	100,00%	0,00%	100,00%	100,00%
78.483.600-2	Faenadora San Vicente Ltda.	Subsidiaria indirecta	0,00%	100,00%	100,00%	0,00%	100,00%	100,00%
92.870.000-3	Servicios de Marketing AS Ltda.	Subsidiaria indirecta	0,00%	100,00%	100,00%	0,00%	100,00%	100,00%
79.872.410-k	Elaboradora de Alimentos Doñihue Ltda.	Subsidiaria indirecta	0,00%	100,00%	100,00%	0,00%	100,00%	100,00%
79.561.890-2	Comercializadora de Alimentos Lo Miranda Ltda.	Subsidiaria indirecta	0,00%	100,00%	100,00%	0,00%	100,00%	100,00%
78.831.670-4	Inversiones Sagunto S.A.	Subsidiaria indirecta	0,00%	100,00%	100,00%	0,00%	100,00%	100,00%
77.476.390-2	Procesadora de Alimentos del Sur Ltda.	Subsidiaria indirecta	0,00%	100,00%	100,00%	0,00%	100,00%	100,00%
76.676.350-2	Agrícola Purapel del Maule Ltda.	Subsidiaria indirecta	0,00%	100,00%	100,00%	0,00%	100,00%	100,00%
82.366.700-0	Sopraval S.A.	Subsidiaria indirecta	0,00%	99,80%	99,80%	0,00%	99,80%	99,80%
76.278.340-1	Transportes AS Ltda.	Subsidiaria indirecta	0,00%	100,00%	100,00%	0,00%	100,00%	100,00%
76.688.951-4	Inversiones Agrosuper Internacional Ltda.	Subsidiaria indirecta	0,00%	100,00%	100,00%	0,00%	100,00%	100,00%
Extranjera	Inversiones Eurosuper SL	Subsidiaria indirecta	0,00%	100,00%	100,00%	0,00%	100,00%	100,00%
Extranjera	Productos Alimenticios Súper R.L.	Subsidiaria indirecta	0,00%	100,00%	100,00%	0,00%	100,00%	100,00%
Extranjera	Andes, Asesorías y Servicios Ltda.	Subsidiaria indirecta	0,00%	100,00%	100,00%	0,00%	100,00%	100,00%
Extranjera	Alimentos Euroagro SL	Subsidiaria indirecta	0,00%	100,00%	100,00%	0,00%	100,00%	100,00%
Extranjera	Agrosuper Asia Limited	Subsidiaria indirecta	0,00%	100,00%	100,00%	0,00%	100,00%	100,00%
Extranjera	Andes Asia INC	Subsidiaria indirecta	0,00%	100,00%	100,00%	0,00%	100,00%	100,00%
Extranjera	Agrosuper Shanghai Limited Company	Subsidiaria indirecta	0,00%	100,00%	100,00%	0,00%	100,00%	100,00%
Extranjera	Agro Europa SPA	Subsidiaria indirecta	0,00%	79,60%	79,60%	0,00%	79,60%	79,60%
Extranjera	Agrosuper Brasil Representação de Productos Alimenticios Ltda	Subsidiaria indirecta	0,00%	100,00%	100,00%	0,00%	100,00%	100,00%
Extranjera	Agro América LLC	Subsidiaria indirecta	0,00%	100,00%	100,00%	0,00%	100,00%	100,00%

**b) Coligadas o asociadas**

Una asociada es una entidad sobre la cual Agrosuper S.A. está en posición de ejercer una influencia significativa, pero no control, ni control conjunto, por medio del poder de participar en las decisiones sobre sus políticas operativas y financieras. La participación del Grupo en los activos netos, los resultados después de los impuestos y las reservas después de la adquisición de las asociadas se incluyen en los estados financieros. Esto exige registrar la inversión en un comienzo al costo para el Grupo y luego, en períodos posteriores, ajustando el valor libro de la inversión para reflejar la participación de Agrosuper S.A. y subsidiarias en los resultados de la asociada, menos el deterioro del menor valor y otros cambios en los activos netos de la asociada, como por ejemplo, dividendos.

**c) Adquisiciones y enajenaciones**

Los resultados de los negocios adquiridos durante el año se introducen a los estados financieros consolidados desde la fecha efectiva de adquisición; los resultados de los negocios vendidos durante el año se incluyen en los estados financieros consolidados para el período hasta la fecha efectiva de enajenación. Las ganancias o pérdidas de la enajenación se calculan como la diferencia entre los ingresos obtenidos de las ventas (netos de gastos) y los activos netos atribuibles a la participación que se ha vendido.

**d) Transacciones y participaciones no controladoras.**

Agrosuper S.A. aplica la política de tratar las transacciones con participaciones no controladoras como si fueran transacciones con accionistas del Grupo. En el caso de adquisiciones de participaciones no controladoras, la diferencia entre cualquier retribución pagada y la correspondiente participación en el valor en libros de los activos netos adquiridos de la subsidiaria se reconoce en el patrimonio. Las ganancias y pérdidas por bajas a favor de participaciones no controladoras, mientras se mantenga el control, también se reconocen en el patrimonio.

**4.4 Moneda funcional y de presentación.**

La moneda funcional y de presentación para Agrosuper S.A. y subsidiarias se ha determinado como la moneda del ambiente económico principal en que funciona. Las transacciones distintas a las que se realizan en la moneda funcional de la entidad se convierten a la tasa de cambio vigente a la fecha de la transacción. Los activos y pasivos monetarios expresados en monedas distintas a la funcional se convierten a las tasas de cambio de cierre de los estados financieros. Las ganancias y pérdidas por la conversión se incluyen en las utilidades o pérdidas netas del período, con la excepción de la diferencia de cambios en créditos en moneda extranjera que proveen una cobertura a la inversión neta en una entidad extranjera. Estas son llevadas directamente al patrimonio hasta la venta o enajenación de la inversión neta, momento en el cual son reconocidas en utilidades o pérdidas.

La moneda funcional de Agrosuper S.A. y sus subsidiarias es el peso chileno, excepto las subsidiarias Exportadora Los Fiordos Ltda., Agro América LLC, Agrosuper Asia Limited y Agrosuper Shanghái, que es el dólar estadounidense, las subsidiarias Agro Europa SPA, Alimentos Euroagro SL e Inversiones Eurosuper SL, que es el Euro, las subsidiarias Productos Alimenticios Súper R.L., Andes Asesorías y Servicios Ltda., que es el peso Mexicano, la subsidiaria Andes Asia INC, que es el Yen Japonés y la subsidiaria Agrosuper Brasil Representação de Productos Alimenticios Ltda., que es el Real Brasileño. En la consolidación, las partidas correspondientes a subsidiarias con una moneda funcional distinta al peso Chileno se convierten a esta última moneda a las tasas de cambio de cierre de los estados financieros y a tipo de cambio promedio los estados de resultados. Las diferencias de cambio por la conversión de los activos netos de dichas entidades se llevan a patrimonio y se registran en una reserva de conversión separada.

#### 4.5 Bases de conversión

Los activos y pasivos en unidades de fomento, dólares estadounidenses, euro, pesos mexicanos, yenes, libras esterlinas y reales brasileños, son traducidos a pesos chilenos a los tipos de cambio vigentes a la fecha de cierre de los estados financieros, de acuerdo al siguiente detalle:

	31.12.2017 \$	31.12.2016 \$
Unidad de Fomento (UF)	26.798,14	26.347,98
Dólar Estadounidense	614,75	669,47
Euro	739,15	705,60
Yen	5,46	5,73
Libra Esterlina	832,09	826,10
Real Brasileño	185,64	205,82
Peso Mexicano	31,28	32,46
Hong Kong Dólar	78,69	86,34
Sol Peruano	189,68	199,69
Yuan	94,40	96,13

Las diferencias de cambio y reajustes se cargan o abonan a resultados, según corresponda, de acuerdo a las NIIF, excepto por la conversión de los estados financieros de las subsidiarias, que tienen moneda funcional distinta del peso chileno, las que se registran en otras reservas, dentro del patrimonio.

## 4.6 Deudores comerciales y otras cuentas por cobrar

Los Deudores comerciales y otras cuentas por cobrar son activos financieros no derivados con pagos fijos o determinables, que no cotizan en un mercado activo. Aquellas partidas con vencimiento menor a 12 meses se clasifican como activos corrientes. Las partidas con vencimiento mayor a 12 meses se clasifican como activos no corrientes.

La Sociedad ha constituido una provisión para los créditos de dudoso cobro. La estimación de esta provisión es determinada para clientes específicos con ciertos índices de morosidad al término del periodo, lo anterior, considerando la solvencia de los deudores, el tiempo de cobro de las facturas, un porcentaje de las ventas por cliente y el juicio experto de la Administración. Cabe destacar que la Sociedad cuenta con seguros de crédito asociados para el 99% de las ventas nacionales y de exportación sujetas a riesgos de pago. Adicionalmente en algunos mercados de exportación, se exigen cartas de créditos confirmadas por un banco chileno.

## 4.7 Propiedad, planta y equipo

Los bienes de Propiedad, planta y equipo son registrados al costo, excluyendo los costos de mantención periódica, menos depreciación acumulada y provisiones por deterioros acumuladas. Tal costo incluye el costo de reemplazar partes de Propiedad Planta y Equipos, cuando esos costos son incurridos, si se cumplen los criterios de reconocimiento.

Cuando se realizan mantenciones mayores, su costo es reconocido en el valor libro de Propiedad Planta y Equipos como reemplazo si se satisfacen los criterios de reconocimiento.

En caso de elementos adicionales que afecten la valoración de plantas y equipos y sus correspondientes depreciaciones, se aplica la política y criterios contables que sean consecuentes.

La utilidad o pérdida resultante de la enajenación o retiro de un bien se calcula como la diferencia entre el precio obtenido en la enajenación y el valor registrado en los libros, reconociendo el cargo o abono a resultado del período.

La Sociedad revisa el valor libro de sus activos para determinar si hay cualquier indicio que el valor libro no puede ser recuperable de acuerdo a lo indicado en la NIC N° 36. Si existe dicho indicio, el valor recuperable del activo se estima para determinar el alcance del deterioro. En la evaluación de deterioro, los activos que no generan flujo de efectivo independiente, son agrupados en una Unidad Generadora de Efectivo ("UGE") a la cual pertenece el activo.

El valor recuperable es el más alto entre el valor justo menos los costos de vender y el valor en uso. Para determinar el valor en uso, se calcula el valor presente de los flujos de caja futuros descontados, a una tasa asociada al activo evaluado.

Si el valor recuperable de un activo se estima que es menor que su valor libro, este último disminuye al valor recuperable.

Los activos que tienen una vida útil indefinida, por ejemplo, los terrenos, no están sujetos a amortización y se someten anualmente a pruebas de pérdidas por deterioro del valor. Los activos sujetos a amortización se someten a pruebas de pérdidas por deterioro siempre que algún suceso o cambio en las circunstancias indique que el importe en libros puede no ser recuperable.

Las pérdidas por deterioro de valor pueden ser reversadas contablemente sólo hasta el monto de las pérdidas reconocidas en períodos anteriores, de tal forma que el valor libro de estos activos no supere el valor que hubiesen tenido de no efectuarse dichos ajustes.

#### 4.8 Depreciación

Los elementos de propiedad, planta y equipo, se deprecian siguiendo el método lineal, mediante la distribución del costo de adquisición de los activos menos el valor residual estimado entre los años de vida útil estimada de los elementos. A continuación se presentan los principales elementos de propiedad, planta y equipo y sus períodos de vida útil:

	Vida útil Financiera años (Entre)
Silos de almacenaje	80
Edificios	40 y 50
Construcciones y obras de infraestructura	20 y 50
Maquinarias y equipo	10 y 15
Muebles y equipos de oficina	5 y 10
Instalaciones fijas y accesorios	10 y 20
Equipos de tecnología de la información	3 y 5
Vehículos de Motor	5 y 10

En general la Propiedad Planta y Equipos se deprecia linealmente durante su vida útil económica. Sin embargo en Exportadora Los Fiordos Ltda., existen maquinarias y equipos que se deprecian de acuerdo a las unidades producidas. Las vidas útiles de los activos son revisadas anualmente para establecer si se mantienen o han cambiado las condiciones que permitieron fijar las vidas útiles determinadas inicialmente.

Los terrenos se registran de forma independiente de los edificios o instalaciones que puedan estar asentadas sobre los mismos y se entiende que tienen una vida útil indefinida y por lo tanto, no son objetos de depreciación.



La Sociedad y sus subsidiarias evalúan, al menos anualmente, la existencia de un posible deterioro de valor de los activos de propiedades, plantas y equipos. Cualquier reverso de la pérdida de valor por deterioro, se registra en resultado, excepto aquellos activos que se efectuó una revaluación previa cuyo reverso se registra en patrimonio.

#### 4.9 Costos de financiamiento

En los activos fijos de la Sociedad y subsidiarias, se incluye el costo de financiamiento incurrido para la construcción y/o adquisición de bienes de Uso. Dicho costo se activa hasta que los bienes queden en condiciones de ser utilizables, de acuerdo a la norma internacional de contabilidad N° 23. El concepto financiamiento activado, corresponde a la tasa de interés promedio ponderado de los créditos asociados.

#### 4.10 Plusvalía

La plusvalía (menor valor de inversiones o fondos de comercio) generada en la consolidación representa el exceso del costo de adquisición sobre la participación del Grupo en el valor razonable de los activos y pasivos, incluyendo los pasivos contingentes identificables de una sociedad subsidiaria en la fecha de adquisición.

La valoración de los activos y pasivos adquiridos en la toma de control de la Sociedad, se determinó en forma definitiva en el valor razonable de los activos y pasivos, la diferencia entre el precio de adquisición y el valor justo de la sociedad adquirida se registró como plusvalía.

Dado que la determinación definitiva de la plusvalía se realizó en los estados financieros del año siguiente al de la adquisición de la participación, los rubros del ejercicio anterior que se presentan a efectos comparativos se modificaron para incorporar el valor de los activos y pasivos adquiridos y de la plusvalía definitiva desde la fecha de adquisición de la participación.

La plusvalía no se amortiza, sino que al cierre de cada ejercicio contable se procede a estimar si se ha producido en ella algún deterioro que reduzca su valor recuperable a un monto inferior al costo neto registrado, procediéndose, en su caso, al oportuno ajuste por deterioro anualmente.

#### 4.11 Activos intangibles distintos de la plusvalía.

Los activos intangibles distintos de la plusvalía, adquiridos separadamente son medidos al costo en el reconocimiento inicial. El costo de los activos intangibles adquiridos en combinaciones de negocios es su valor justo a la fecha de adquisición. Después de su reconocimiento inicial, los activos intangibles son registrados al costo menos cualquier amortización acumulada y cualquier pérdida por deterioro acumulada.

Las vidas útiles de los activos intangibles son señaladas como finitas e indefinidas. En el caso de los activos intangibles con vida útil indefinida se realiza la prueba de deterioro de valor anualmente, ya sea individualmente o a nivel de unidad generadora de efectivo (“UGE”).

Los activos intangibles con vidas finitas son amortizados durante la vida útil económica y su deterioro es evaluado cada vez que existen indicadores que el activo intangible puede estar deteriorado. El período de amortización y el método de amortización de un activo intangible con vida útil finita son revisados por lo menos al cierre de cada ejercicio financiero. Los cambios esperados en la vida útil o el patrón esperado de consumo de beneficios económicos futuros incluidos en el activo son contabilizados por medio de cambio en el período o método de amortización, como corresponda, y tratados como cambios en estimaciones contables.

El gasto por amortización de activos intangibles con vidas finitas es reconocido en el estado de resultados en la categoría de gastos, siendo consistente con la función del activo intangible.

Los principales activos intangibles de la Sociedad son:

**(a) Concesiones de acuicultura**

Las concesiones de acuicultura adquiridas a terceros se presentan a costo histórico. La vida útil de las concesiones es indefinida, puesto que no tienen fecha de vencimiento, ni tienen una vida útil previsible, por lo cual no son amortizadas.

**(b) Costos de investigación y desarrollo**

Los costos de investigación son cargados a gastos a medida que son incurridos. Un activo intangible que surge de gastos de desarrollo de un proyecto individual es reconocido solamente cuando Agrosuper S.A. y subsidiarias puede demostrar la factibilidad técnica de completar el activo intangible para que esté disponible para su uso o para la venta, su intención de completarlo y su habilidad de usar o vender el activo, como el activo generará futuros beneficios económicos, la disponibilidad de recursos para completar el activo y la habilidad de medir el gasto durante el desarrollo confiablemente.

**(c) Derechos de agua**

Su reconocimiento contable se realiza inicialmente por su costo de adquisición y no son amortizables.

#### (d) Marcas comerciales

Su reconocimiento contable se realiza inicialmente por su costo de adquisición y no son amortizables.

La marca originada en la combinación de negocio producto de las adquisición de Sopraval S.A., ha sido definida como activo intangible de vida útil indefinida, de acuerdo a las intenciones de operación de la Sociedad. Estos activos son sometidos a pruebas de deterioro anualmente o cuando existan factores que indiquen una posible pérdida de valor.

#### (e) Otros activos intangibles

Estos activos intangibles corresponden fundamentalmente a aplicaciones informáticas. Su reconocimiento contable se realiza inicialmente por su costo de adquisición y, posteriormente, se valoran a su costo neto de su correspondiente amortización acumulada y de las pérdidas por deterioro que, en su caso, hayan experimentado.

### 4.12 Inversiones en asociadas (“coligadas”)

Las inversiones de Agrosuper S.A. y subsidiarias en sus compañías asociadas es contabilizada usando el método del valor patrimonial (VP). Una asociada es una entidad en la cual la Sociedad tiene influencia significativa y que no es ni una subsidiaria ni un negocio conjunto. Bajo el método de VP, la inversión en la asociada es registrada en el balance general al costo más cambios post adquisición en la proporción de participación de la Sociedad en los activos netos de la asociada.

El estado de resultados refleja la participación de la Sociedad en los resultados de las operaciones de la asociada. Cuando ha habido un cambio reconocido directamente en el patrimonio de la asociada, la Sociedad reconoce su porción de cualquier cambio y lo revela, si corresponde en el estado de cambios en el patrimonio. Las utilidades y pérdidas que resulten de transacciones entre la Sociedad y sus subsidiarias y la asociada son eliminadas en la medida de la participación en la asociada.

Las fechas de reporte de la asociada y Agrosuper S.A. y subsidiarias son idénticas y las políticas de la asociada concuerdan con las usadas por la Sociedad para transacciones equivalentes y eventos bajo circunstancias similares.

### 4.13 Deterioro de activos no financieros

A cada fecha de reporte, la Sociedad y sus subsidiarias evalúan si existen indicadores que un activo podría estar deteriorado. Si tales indicadores existen, o cuando existe un requerimiento anual de pruebas de deterioro de un activo, se realiza una estimación del monto recuperable del activo. El monto recuperable de un activo es el mayor entre el valor justo de un activo o unidad generadora de efectivo, menos los costos de venta y su valor en uso y es determinado para un activo individual a menos que el activo no genere entradas de efectivo que

sean claramente independientes de los de otros activos o grupos de activos. Cuando el valor libro de un activo excede su monto recuperable, el activo es considerado deteriorado y es disminuido a su monto recuperable.

Al evaluar el valor en uso, los futuros flujos de efectivo estimados son descontados a su valor presente, usando una tasa de descuento antes de impuesto que refleja las evaluaciones actuales de mercado, del valor del dinero en el tiempo y los riesgos específicos del activo. Para determinar el valor justo menos costos de venta, se usa un modelo de valuación apropiado.

Las pérdidas por deterioro de operaciones continuas, son reconocidas en el estado de resultados en las categorías de gastos consistentes con la función del activo deteriorado, excepto por propiedades anteriormente reevaluadas donde la reevaluación fue llevada al patrimonio. En este caso el deterioro también es reconocido en patrimonio hasta el monto de cualquier reevaluación anterior.

Para los activos se realiza una evaluación a cada fecha de reporte respecto de si existen indicadores que la pérdida por deterioro reconocida anteriormente podría ya no existir o podría haber disminuido. Si existe tal indicador, la Sociedad y sus subsidiarias estiman el monto recuperable. Una pérdida por deterioro anteriormente reconocida, es reversada solamente si ha habido un cambio en las estimaciones usadas para determinar el monto recuperable del activo, desde que se reconoció la última pérdida por deterioro. Si ese es el caso, el valor libro del activo es aumentado a su monto recuperable. Ese monto aumentado no puede exceder el valor libro que habría sido determinado, neto de depreciación, si no se hubiese reconocido una pérdida por deterioro del activo en años anteriores. Tal reverso es reconocido en el estado de resultados a menos que un activo sea registrado al monto reevaluado, caso en el cual el reverso es tratado como un aumento de reevaluación.

Los siguientes criterios también son aplicados en la evaluación de deterioro de activos específicos:

- a) **Menor valor de inversión (plusvalía)** - El menor valor de inversión o plusvalía es revisado anualmente, para determinar si existe o no deterioro o más frecuentemente si eventos o cambios en circunstancias, indican que el valor libro puede estar deteriorado.

El deterioro para menor valor es determinado por medio de, evaluar el monto recuperable de la unidad generadora de efectivo (o grupo de unidades generadoras de efectivo) al cual está relacionado el menor valor. Cuando el monto recuperable de la unidad generadora de efectivo (o grupo de unidades generadoras de efectivo) es menor al valor libro de la unidad generadora de efectivo (grupo de unidades generadoras de efectivo) a las cuales se ha asignado menor valor de inversión, se reconoce una pérdida por deterioro. Las pérdidas por deterioro relacionadas con menor valor no pueden ser reversadas en períodos futuros.

La Sociedad y sus subsidiarias realizan su prueba anual de deterioro al 31 de diciembre de cada año.

- b) Activos intangibles de vida útil indefinida** - El deterioro de activos intangibles con vidas útiles indefinidas es probado anualmente al 31 de diciembre, o individualmente, o a nivel de unidad generadora de efectivo, como corresponda.
- c) Inversiones en asociadas** - Luego de la aplicación del valor patrimonial, la Sociedad determina si es necesario reconocer una pérdida por deterioro adicional de la inversión en sus asociadas. La Sociedad y sus subsidiarias determinan a cada fecha del balance general, si existe evidencia objetiva que la inversión en la asociada está deteriorada. Si ese es el caso el Grupo calcula el monto de deterioro, como la diferencia entre el valor justo de la asociada y el costo de adquisición y reconoce el monto en el estado de resultados.

#### 4.14 Activos financieros

Los activos financieros dentro del alcance de NIC 39 son clasificados como activos financieros a valor justo a través de resultados, créditos y cuentas por cobrar, inversiones mantenidas hasta su vencimiento y activos financieros disponibles para la venta, según corresponda. Cuando los instrumentos financieros son reconocidos inicialmente, son medidos a su valor justo más (en el caso de inversiones no a valor justo a través de resultados) costos de transacción directamente atribuibles.

La Sociedad evalúa la existencia de derivados implícitos en contratos e instrumentos financieros para determinar si sus características y riesgos están estrechamente relacionados con el contrato principal siempre que el conjunto no esté siendo contabilizado a valor razonable. En caso de no estar estrechamente relacionados, son registrados separadamente contabilizando las variaciones de valor directamente en el estado de resultados integrales.

- a) Método de tasa de interés efectiva** - El método de tasa de interés efectiva, corresponde al método de cálculo del costo amortizado de un activo financiero y de la asignación de los ingresos por intereses, durante todo el período correspondiente. La tasa de interés efectiva, corresponde a la tasa que descuenta exactamente los flujos futuros de efectivo estimados por cobrar (incluyendo todos los cargos sobre puntos pagados o recibidos que forman parte integral de la tasa de interés efectiva, los costos de transacción y otros premios o descuentos), durante la vida esperada del activo financiero. Todos los pasivos bancarios y obligaciones financieras de Agrosuper S.A. y subsidiarias, se encuentran registrados bajo éste método.

La Sociedad y sus subsidiarias determinan la clasificación de sus activos financieros luego del reconocimiento inicial y, cuando es permitido y apropiado, reevalúan esta designación a fines de cada ejercicio financiero. Todas las compras y ventas regulares de activos financieros son reconocidas en la fecha de venta, que es la fecha en la cual se compromete a comprar el activo. Las compras y ventas de manera regular son

compras o ventas de activos financieros, que requieren la entrega de activos dentro del período generalmente establecido por regulación o convención del mercado. Las clasificaciones de las inversiones que se usan son las siguientes:

- **Activos financieros a valor justo a través de resultado** - Los activos a valor justo a través de resultados incluyen activos financieros mantenidos para la venta y activos financieros designados en el reconocimiento inicial como a valor justo a través de resultados.

Los activos financieros son clasificados como mantenidos para la venta si son adquiridos con el propósito de venderlos en el corto plazo.

Los derivados, incluyendo derivados implícitos separados (de existir), también son clasificados como mantenidos para comercialización a menos que sean designados como instrumentos de cobertura efectivos, o como contratos de garantía financiera. Las utilidades o pérdidas por instrumentos mantenidos para su venta son reconocidas en resultados.

Cuando un contrato contiene uno o más derivados implícitos, el contrato híbrido completo puede ser designado como un activo financiero a valor justo a través de resultado, excepto cuando el derivado implícito no modifica significativamente los flujos de efectivo, o es claro que la separación del derivado implícito está prohibida.

- **Inversiones mantenidas hasta su vencimiento** - Las inversiones mantenidas hasta su vencimiento son activos financieros no derivados que tienen pagos fijos o determinables, tienen vencimientos fijos, y que la Sociedad tiene la intención positiva y habilidad de mantenerlos hasta su vencimiento. Luego de la medición inicial, las inversiones financieras mantenidas hasta su vencimiento son posteriormente medidas al costo amortizado. Este costo es calculado como el monto inicialmente reconocido menos prepagos de capital, más o menos la amortización acumulada usando el método de la tasa de interés efectiva de cualquier diferencia entre el monto inicialmente reconocido y el monto al vencimiento, menos cualquier provisión por deterioro. Este cálculo incluye todas las comisiones y "puntos" pagados o recibidos entre las partes en el contrato, que son una parte integral de la tasa efectiva de interés, costos de transacción y todas las primas y descuentos. Las utilidades o pérdidas son reconocidas en el estado de resultados, cuando las inversiones son dadas de baja o están deterioradas, así como también a través del proceso amortización.

- **Inversiones financieras disponibles para la venta** - Los activos financieros disponibles para la venta, son los activos financieros no derivados designados como disponibles para la venta o, que no están clasificados en ninguna de las tres categorías anteriores. Estas inversiones se registran a su valor razonable cuando es posible determinarlo en forma fiable. Luego de la medición inicial, los activos financieros disponibles para la venta, son medidos a valor justo con las utilidades o pérdidas no realizadas reconocidas directamente en patrimonio, en la reserva de utilidades no realizadas. Cuando la inversión es enajenada, las utilidades o pérdidas acumuladas previamente reconocidas en patrimonio, son reconocidas en el estado de resultados. Los intereses ganados o pagados sobre la inversión, son reportados como ingresos o gastos por intereses usando la tasa efectiva de interés. Los dividendos ganados son reconocidos en el estado de resultados como “Dividendos recibidos”, cuando el derecho de pago ha sido establecido.

**b) Deterioro de activos financieros** - Los activos financieros, distintos de aquellos valorizados a valor razonable a través de resultados, son evaluados a la fecha de cada estado de situación para establecer la presencia de indicadores de deterioro. Los activos financieros se encuentran deteriorados cuando existe evidencia objetiva de que, como resultado de uno o más eventos ocurridos después del reconocimiento inicial, los flujos futuros de caja estimados de la inversión han sido impactados.

En el caso de los activos financieros valorizados al costo amortizado, la pérdida por deterioro corresponde a la diferencia entre el valor libro del activo y el valor presente de los flujos futuros de caja estimados, descontados a la tasa de interés efectiva original del activo financiero.

Considerando que al 31 de diciembre de 2017 y 31 de diciembre de 2016, la totalidad de las inversiones financieras de la Sociedad han sido realizadas en instituciones de la más alta calidad crediticia y que tienen vencimiento en el corto plazo, las pruebas de deterioro realizadas indican que no existe deterioro observable.

**c) Instrumentos financieros derivados y de cobertura** - La Sociedad y sus subsidiarias usan instrumentos financieros derivados tales como contratos forward de moneda, cross currency swaps (CCS) e interest rate swap (IRS) de tasa de interés para cubrir sus riesgos asociados con fluctuaciones en las tasas de interés y de tipo de cambio. Tales instrumentos financieros derivados son inicialmente reconocidos a valor justo, en la fecha en la cual el contrato derivado es suscrito y son posteriormente remedidos a valor justo. Los derivados son registrados como activos (otros activos financieros) cuando el valor justo es positivo y como pasivos (otros pasivos financieros) cuando el valor justo es negativo.

#### 4.15 Inventarios

Las materias primas, productos en proceso, productos terminados y repuestos están valorizados al menor valor entre el costo o el valor neto de realización. El valor neto de realización representa el valor estimado de venta del inventario, menos todos los costos de producción faltantes y los costos necesarios para realizar la venta.

Los inventarios se valorizan según los siguientes métodos:

- a) Productos terminados y productos en proceso corresponde al producto post-cosecha (faenación), el cual corresponde a carne de ave, cerdo, pavo y salmones en sus distintos cortes y envases y la línea de cecinas, los que están valorizados al costo promedio mensual de producción. El costo promedio de los productos terminados incluye el valor de las materias primas, mano de obra y gastos indirectos de fabricación.
- b) Materias primas, materiales y repuestos son valorizados al costo promedio de adquisición.
- c) Inventarios en tránsito están valorizadas al costo de adquisición.

Aquellos inventarios de materias primas, materiales y repuestos cuya utilización en el proceso productivo se estima se realizará en un plazo no superior a un año, son presentados como activos corrientes.

#### 4.16 Activos Biológicos

De acuerdo a las características de la actividad que desarrolla la Sociedad y sus subsidiarias: la crianza, incubación, engorda y reproducción de aves (pollo y pavos), cerdos y salmones, son clasificada como Activos Biológicos. Los activos biológicos destinados a la comercialización son clasificados como activos biológicos corriente y aquellos destinados a generar nuevos activos biológicos han sido clasificados como no corriente.

Aquellos activos biológicos sobre los cuales existe imposibilidad de medir de forma fiable el valor razonable y se encuentran registrados a su costo o a su costo menos depreciación acumulada, la Sociedad evalúa periódicamente la existencia de cualquier indicio que el valor libro no puede ser recuperable (deterioro) de acuerdo a las normas contenidas en NIC 41 o en NIC 36, según corresponda. Si el valor recuperable de un activo se estima que es menor que su valor libro, este último disminuye al valor recuperable.

#### Segmento Carnes

La valorización del pollo, pavo y cerdo, activos biológicos corrientes, se hace bajo el método de costeo por absorción total de producción, lo anterior debido al corto plazo del proceso productivo (43 días para el pollo, 130 para el pavo y 180 días para el cerdo) y/o porque dicho costo se aproxima a su valor razonable.

El activo biológico no corriente, se valoriza bajo el método del costo de producción menos la amortización acumulada en base a los años de vida productiva y cuyo monto se aproxima a su valor razonable.



## Segmento Acuícola

Los activos biológicos que incluyen grupos o familias de reproductores, ovas, smolts, peces en engorda en el mar, son valuados tanto en el momento de su reconocimiento inicial como con posterioridad, a su valor justo menos los costos estimados en el punto de venta, excepto cuando el valor razonable no pueda determinarse con fiabilidad, conforme a las definiciones contenidas en NIC 41. Para lo anterior, se debe considerar en primera instancia la búsqueda de un mercado activo para estos activos.

Considerando que no existe un mercado activo para los inventarios de peces vivos en todas sus etapas, se ha considerado como valorización para peces en agua dulce (reproductores, ovas, alevines y smolts) el costo acumulado a la fecha de cierre.

Para peces en engorda (precosecha – 3 meses antes de la cosecha), el criterio de valorización es el valor justo, entendiéndose como valor justo, el precio de mercado menos los costos estimados de transformación y venta (existe un mercado para peces en engorda sobre determinado tamaño). En todos los casos se determina el precio de mercado ajustado por distribución de calidad y calibre según el peso promedio de cada grupo en existencia en el mar a la fecha del balance, al cual se le descuentan los costos de cosecha, procesamiento, empaque, distribución y venta. El volumen es ajustado por rendimiento de proceso.

Los cambios en el valor justo de los activos biológicos se reflejan en el estado de resultados del período.

## Modelo de valorización Salmones

La evaluación es realizada para cada centro de cultivo y considera la biomasa de peces existentes al cierre de cada mes. El detalle incluye el total de peces en crianza en su etapa de precosecha (tres meses antes de su cosecha), su estimación de peso promedio y el costo de la biomasa de peces en esa etapa. En los cálculos realizados, el valor es estimado considerando el peso al que se encuentre esa biomasa, la cual a su vez es multiplicada por el valor por kilo que refleja el precio de mercado. El precio de mercado es obtenido tanto de fuentes externas como internas, las externas obtenidas normalmente de publicaciones de series de precios internacionales a la fecha de cierre de los estados financieros, y las internas están referidas a rangos de precios de venta vigentes a la fecha de cierre y emisión de los estados financieros.

## Supuestos utilizados para determinar el Valor Justo de peces en crianza

La estimación del valor justo de la biomasa de peces se basa en ciertos parámetros, los que consideran información con que cuenta la Sociedad, dicha información se basa entre otros aspectos, en las estadísticas de comportamiento de dichos parámetros. Las estimaciones son aplicadas considerando los siguientes ítems: volumen de biomasa de peces, distribución de pesos a cosecha y precios de mercado.

### **Volumen de Biomasa de Peces**

El volumen de biomasa de peces es una estimación basada en el número de smolts sembrados en el agua de mar, la estimación de crecimiento y la estimación de la mortalidad identificada en el período.

### **Distribución del peso en la cosecha**

Los peces en el agua crecen a diferentes tasas y aún en presencia de buenas estimaciones para el promedio de peso puede existir cierta dispersión en la calidad y calibre de los peces.

Es relevante considerar la distribución del calibre y la calidad por cuanto existen diferentes precios en el mercado para cada uno de ellos.

### **Precios de Mercado**

El supuesto de precios de mercado es importante para la evaluación. Más aún, cambios menores en los precios del mercado, pueden producir cambios significativos en la evaluación.

## **4.17 Políticas financieras**

La política general de financiamiento y cobertura de las empresas Agrosuper, proporciona las directrices para las operaciones de financiamiento con instrumentos derivados del mercado financiero, con el objetivo de reducir riesgos operacionales, riesgos de tipo de cambio y tasas, que se describen en las siguientes políticas:

### **a) Política de Financiamiento**

Las necesidades de financiamiento se generan a partir de los descalces de caja de la Empresa, los cuales pueden ser de corto y largo plazo y están sujetos al desempeño de la Compañía y a su plan de inversión. Debido a lo anterior, la empresa usualmente suscribe créditos bilaterales con Bancos de la plaza, que en la mayoría de los casos son préstamos a exportadores (PAE) o créditos comerciales, con vencimiento según los plazos definidos por las instituciones financieras, adicionalmente a los descalces que son de largo plazo se evalúa la alternativa de emitir bonos en el mercado.

### **b) Política de Cobertura**

El objetivo de utilizar instrumentos derivados es reducir el riesgo financiero de flujos de ingresos y de egresos comprometidos en monedas diferentes al dólar estadounidense, generadas en las empresas pertenecientes a Agrosuper. La utilización de derivados busca mantener niveles de deuda conocidos y minimizar la exposición al tipo de cambio proveniente de las operaciones de comercio exterior, buscando reducir el efecto ante variaciones en las tasas de interés y/o en el tipo de cambio.

**c) Política de Cobertura de Balance**

Agrosuper administra los descargos de moneda a nivel de balance a través de un modelo que permite monitorear diariamente las exposiciones a las diferentes monedas generadas en los estados financieros consolidados. De esta manera se puede aumentar el control de forma proactiva a esta exposición.

**d) Política de cobertura de venta**

Esta política tiene como objetivo cubrir el tipo de cambio de venta, fijando el ingreso proveniente de las exportaciones. Dado que Agrosuper realiza ventas en distintas monedas, esta política transform todas las operaciones desde la moneda de origen al dólar estadounidense para luego calzarlo con el peso chileno.

**e) Política de Cobertura de Deuda**

Con el objetivo de buscar tasas más convenientes, es común que la deuda de corto plazo de Agrosuper se encuentre en diferentes monedas, distintas a la buscada. A partir de esto, la deuda deberá ser transformada a la moneda de interés, a través de forwards o un swap de tasa, con el fin de neutralizar el efecto de tener la deuda en una moneda distinta y mantener la ventaja de una menor tasa. Este análisis siempre se realiza antes del cierre de una operación.

**f) Política de Cobertura de Riesgo de Tasa de Interés**

La cobertura de tasa de interés tiene como finalidad limitar el efecto de las variaciones en las tasas de interés, para los préstamos tomados por Agrosuper con bancos e instituciones financieras y público en general (bonos) y así reducir la volatilidad de los flujos de caja generados por el pago de intereses. La cobertura de tasa dependerá de la situación financiera de la Empresa y la situación económica del país.

**4.18 Pasivos financieros**

- a) Clasificación como deuda o patrimonio** - Los instrumentos de deuda y patrimonio se clasifican ya sea como pasivos financieros o como patrimonio, de acuerdo con la sustancia del acuerdo contractual.
- b) Instrumentos de patrimonio** - Un instrumento de patrimonio es cualquier contrato que ponga de manifiesto una participación residual en los activos de una entidad una vez deducidos todos sus pasivos. Los instrumentos de patrimonio emitidos por Agrosuper S.A. se registran al monto de la contraprestación recibida, netos de los costos directos de la emisión. La Sociedad actualmente sólo tiene emitidos acciones de serie única.
- c) Pasivos financieros** - Los pasivos financieros se clasifican ya sea como pasivo financiero a “valor razonable a través de resultados”, o como “otros pasivos financieros”.

**Pasivos financieros a valor razonable a través de resultados** - Los pasivos financieros son clasificados a valor razonable a través de resultados cuando éstos, sean mantenidos para negociación o sean designados a valor razonable a través de resultados.

**Otros pasivos financieros** - Otros pasivos financieros, incluyendo los préstamos, se valorizan inicialmente por el monto de efectivo recibido, netos de los costos de transacción. Los otros pasivos financieros son posteriormente valorizados al costo amortizado utilizando el método de tasa de interés efectiva, reconociendo los gastos por intereses sobre la base de la tasa efectiva.

El método de la tasa de interés efectiva, corresponde al método de cálculo del costo amortizado de un pasivo financiero y de la asignación de los gastos por intereses durante todo el período correspondiente. La tasa de interés efectiva, corresponde a la tasa que descuenta exactamente los flujos futuros de efectivo estimados por pagar, durante la vida esperada del pasivo financiero, o cuando sea apropiado un período menor, cuando el pasivo asociado tenga una opción de prepago que se estime será ejercida.

#### 4.19 Instrumentos financieros derivados

La Sociedad y sus subsidiarias usan instrumentos financieros derivados, tales como contratos forward de moneda, cross currency swaps e interest rate swap de tasa de interés, para cubrir sus riesgos asociados al tipo de cambio y tasas de interés respectivamente.

Además, con el objeto de evitar la volatilidad de los precios de los commodities de materias primas, efectúa compras de futuros y opciones en la Bolsa de Chicago. Tales inversiones son reconocidas inicialmente al valor razonable en la fecha en que se ha efectuado el contrato de derivados y posteriormente se vuelven a valorar a su valor razonable.

Los cambios en el valor razonable de estos derivados, se registran directamente en resultados, salvo en el caso que hayan sido designados como instrumentos de cobertura y se cumplan las condiciones establecidas por las NIIF, para aplicar contabilidad de cobertura:

**Cobertura del valor razonable:** La ganancia o pérdida que resulte de la valorización del instrumento de cobertura, debe ser reconocida inmediatamente en cuentas de resultados, al igual que el cambio en el valor justo de la partida cubierta atribuible al riesgo cubierto, neteando los efectos en el mismo rubro del estado de resultados.

**Coberturas de flujos de efectivo:** Los cambios en el valor razonable del derivado, se registran en la parte que dichas coberturas son efectivas, en una reserva del patrimonio neto denominada “cobertura de flujo de caja”. La pérdida o ganancia acumulada en dicho rubro se traspasa al estado de resultados, en la medida que la partida cubierta tiene impacto en el estado de resultados por el riesgo cubierto, neteando dicho efecto en el mismo rubro del estado de resultados.

Los resultados correspondientes a la parte ineficaz de las coberturas, se registran directamente en el estado de resultados.

Una cobertura se considera altamente efectiva, cuando los cambios en el valor razonable en los flujos de caja subyacentes atribuibles al riesgo cubierto, se compensan con los cambios en el valor razonable o en los flujos de efectivo del instrumento de cobertura, con una efectividad que se encuentra en el rango de 80% - 125%.

La Sociedad evalúa la existencia de derivados implícitos en contratos de instrumentos financieros, para determinar si sus características y riesgos están estrechamente relacionados con el contrato principal, siempre que el conjunto no esté contabilizado a valor razonable. En caso de no estar estrechamente relacionados, son registrados separadamente contabilizando las variaciones de valor en resultados. A la fecha, Agrosuper S.A. y subsidiarias han estimado que no existen derivados implícitos en sus contratos.

### Valor razonable y clasificación de los instrumentos financieros

El valor razonable de los diferentes instrumentos financieros derivados se calcula mediante los siguientes procedimientos:

- Para los derivados cotizados en un mercado organizado, por su cotización al cierre del ejercicio.
- En el caso de los derivados no negociables en mercados organizados, el Grupo utiliza para su valoración el descuento de los flujos de caja esperados y modelos de valoración de opciones generalmente aceptados, basándose en las condiciones del mercado, tanto de contado como de futuros a la fecha de cierre del ejercicio.

En consideración a los procedimientos antes descritos, el Grupo clasifica los instrumentos financieros en las siguientes jerarquías:

**Nivel 1:** Precio cotizado (no ajustado) en un mercado activo para activos y pasivos idénticos;

**Nivel 2:** Inputs diferentes a los precios cotizados que se incluyen en el nivel 1 y que son observables para activos o pasivos, ya sea directamente (es decir, como precio) o indirectamente (es decir, derivado de un precio); y

**Nivel 3:** Inputs para activos o pasivos que no están basados en información observable de mercado (inputs).

### 4.20 Arrendamientos financieros y operativos

Los arrendamientos se clasifican como financieros cuando los términos del arrendamiento transfieren sustancialmente a los arrendatarios todos los riesgos y ventajas inherentes a la propiedad. Todos los demás arrendamientos se clasifican como operativos.

Los activos mantenidos bajo arrendamientos financieros se reconocen como activos del Grupo a su valor razonable, al inicio del arrendamiento, o si éste es menor, al valor actual de los pagos mínimos del arrendamiento. El pasivo correspondiente al arrendador se incluye en el estado de situación financiera como una obligación bajo arrendamiento financiero.

Los pagos por arrendamiento son distribuidos entre los gastos financieros y la reducción de las obligaciones bajo arrendamiento a fin de alcanzar una tasa de interés constante sobre el saldo restante del pasivo. Los gastos financieros son cargados directamente a resultados, a menos que pudieran ser directamente atribuibles a activos calificables, en cuyo caso son capitalizados conforme a la política general del Grupo para los costos por préstamos. Las cuotas contingentes por arrendamiento se reconocen como gastos en los periodos en los que sean incurridos.

Los alquileres por pagar bajo arrendamientos operativos se cargan a resultados empleando el método de línea recta, durante el plazo correspondiente al arrendamiento, salvo que resulte más representativa otra base sistemática de reparto por reflejar más adecuadamente el patrón temporal de los beneficios del arrendamiento para el usuario. Las cuotas contingentes por arrendamiento se reconocen como gastos en los periodos en los que sean incurridos.

En caso de que se reciban incentivos por arrendamientos operativos, dichos incentivos se reconocerán como pasivos. El beneficio agregado de los incentivos se reconoce como una reducción del gasto por concepto de alquiler sobre la base de línea recta, salvo que resulte más representativa otra base sistemática de reparto por reflejar más adecuadamente el patrón temporal de los beneficios del arrendamiento para el usuario.

#### 4.21 Estado de flujo de efectivo

El estado de flujos de efectivo recoge los movimientos de caja realizados durante el período, determinados por el método directo. En estos estados de flujos de efectivo se utilizan las siguientes expresiones en el sentido que figura a continuación:

- Flujos de efectivo: entradas y salidas de efectivo o de otros medios equivalentes, entendiendo por estos las inversiones a plazo inferior a tres meses de gran liquidez y bajo riesgo de alteraciones en su valor.
- Actividades de operación: son las actividades que constituyen la principal fuente de ingresos ordinarios del grupo, así como otras actividades que no puedan ser calificadas como de inversión o financiamiento.
- Actividades de inversión: las de adquisición, enajenación o disposición por otros medios de activos no corrientes y otras inversiones no incluidas en el efectivo y sus equivalentes.
- Actividades de financiamiento: actividades que producen cambios en el tamaño y composición del patrimonio total y de los pasivos de carácter financiero.

## 4.22 Provisiones

Las obligaciones existentes a la fecha del balance, surgidas como consecuencia de sucesos pasados de los que pueden derivarse perjuicios patrimoniales para la Sociedad, cuyo importe y momento de cancelación son indeterminados, se registran como provisiones por el valor actual del importe más probable que se estima que la Sociedad tendrá que desembolsar, para cancelar la obligación.

Las provisiones son re-estimadas periódicamente y se cuantifican teniendo en consideración la mejor información disponible, a la fecha de cada cierre contable.

## 4.23 Ingresos de explotación (reconocimiento de ingresos)

Los ingresos por ventas de bienes son reconocidos por Agrosuper S.A. y subsidiarias cuando los riesgos y beneficios significativos de la propiedad de los productos son transferidos al comprador, usualmente cuando la propiedad y el riesgo de seguro son traspasados al cliente y los bienes son entregados en una ubicación acordada contractualmente.

## 4.24 Impuesto a la renta y diferidos

La provisión de impuesto a la renta se determina sobre la base de la renta líquida imponible de primera categoría calculada de acuerdo a las normas tributarias vigentes. Sus subsidiarias en el extranjero lo hacen según las normas de los respectivos países.

Los impuestos diferidos se calculan de acuerdo con el método del pasivo, sobre las diferencias temporarias que surgen entre las bases fiscales de los activos y pasivos y sus importes en libros. Sin embargo, si los impuestos diferidos surgen del reconocimiento inicial de un pasivo o un activo en una transacción distinta de una combinación de negocios que en el momento de la transacción no afecta ni al resultado contable ni a la ganancia o pérdida fiscal, no se contabiliza. El impuesto diferido se determina usando las tasas de impuesto (y leyes) aprobadas o a punto de aprobarse en la fecha de cierre del estado de situación financiera consolidado y que se espera aplicar cuando el correspondiente activo por impuesto diferido se realice o el pasivo por impuesto diferido se liquide.

La Sociedad no registra impuestos diferidos sobre las diferencias temporarias que surgen en inversiones en filiales, asociadas e inversiones en acuerdos de control conjunto, siempre y cuando la oportunidad en que se revertirán las diferencias temporales es controlada por la sociedad y la diferencia temporal no se revertirá en un momento previsible en el futuro.

El impuesto a la renta (corriente y diferido) es registrado en el estado de resultados salvo que se relacione con un ítem reconocido en Otros resultados integrales, directamente en patrimonio o proviene de una combinación de negocios. En ese caso, el impuesto también es contabilizado en Otros resultados integrales.

#### 4.25 Información por segmentos

La Sociedad y sus subsidiarias presentan la información por segmentos en función de la información financiera puesta a disposición de los tomadores de decisiones claves, en relación a materias tales como medición de rentabilidad y asignación de inversiones, de acuerdo a lo indicado en NIIF 8 “Segmentos de operación”.

#### 4.26 Ganancia (pérdida) por acción

La ganancia básica por acción se calcula como el cociente entre la ganancia (pérdida) neta del período atribuible a la Sociedad Matriz y el número medio ponderado de acciones ordinarias de la misma en circulación durante dicho período, sin incluir el número medio de acciones de la Sociedad Matriz en poder del Grupo, si en alguna ocasión fuere el caso.

Durante el año 2017 y 2016, el Grupo no ha realizado ningún tipo de operación de potencial efecto dilutivo que suponga una ganancia por acción diluida diferente del beneficio básico por acción.

#### 4.27 Dividendos

El artículo N° 79 de la Ley de Sociedades Anónimas de Chile establece que, salvo acuerdo diferente adoptado en la junta respectiva, por la unanimidad de las acciones emitidas, las sociedades anónimas abiertas deberán distribuir anualmente como dividendo en dinero a sus accionistas, a prorrata de sus acciones o en la proporción que establezcan los estatutos si hubiere acciones preferidas, a lo menos el 30% de las utilidades líquidas de cada ejercicio, excepto cuando corresponda absorber pérdidas acumuladas provenientes de ejercicios anteriores. A partir del 30 de junio de 2015 el Directorio acordó provisionar trimestralmente un dividendo equivalente al 30% de las utilidades del ejercicio, condicionado a las utilidades líquidas definitivas de La Sociedad.

Los dividendos provisorios, eventuales y definitivos, se registran como menor “Patrimonio Total” en el momento de su aprobación por el órgano competente, que en el primer caso normalmente es el Directorio de la Sociedad, mientras que en el segundo y tercer caso la responsabilidad recae en la Junta General Ordinaria de Accionistas.

#### 4.28 Medio ambiente

Los desembolsos asociados al medio ambiente se imputan a resultados cuando se incurren en ellos, excepto aquellos relacionados con un proyecto de inversión y asociados a la producción, los cuales son capitalizados de acuerdo a las NIIF.



#### 4.29 Activos no corrientes mantenidos para la venta y Operaciones discontinuadas

Son clasificados como activos disponibles para la venta y operaciones discontinuadas, los activos o grupos de activos no corrientes, cuyo valor libros se recuperará a través de una operación de venta y no a través de su uso continuado. Esta condición se considera cumplida únicamente cuando la venta es altamente probable y el activo está disponible para la venta inmediata en su estado actual. Estos activos son valorizados al menor valor entre su valor libro y el valor razonable menos los costos de venta, considerando además el cese de la depreciación de dichos activos.

De acuerdo a los análisis efectuados por la Sociedad en base a los criterios descritos en párrafo 32 de NIIF 5, no existen operaciones que califiquen como Operaciones discontinuadas.

#### 4.30 Nuevas NIIF e Interpretaciones del Comité de Interpretaciones NIIF (CINIIF)

##### Nuevos pronunciamientos contables

##### a) Normas, interpretaciones y enmiendas obligatorias por primera vez para los ejercicios financieros iniciados el 1 de enero de 2017.

Enmienda a NIC 7 "*Estado de Flujo de Efectivo*". Publicada en febrero de 2016. La enmienda introduce una revelación adicional que permite a los usuarios de los estados financieros evaluar los cambios en las obligaciones provenientes de las actividades financieras.

Enmienda a NIC 12 "*Impuesto a las ganancias*". Publicada en febrero de 2016. La enmienda clarifica cómo contabilizar los activos por impuestos diferidos en relación con los instrumentos de deuda valorizados a su valor razonable.

Enmienda a NIIF 12 "*Información a Revelar sobre Participaciones en Otras Entidades*". Publicada en diciembre 2016. Estas modificaciones deben aplicarse retroactivamente a los ejercicios anuales que comiencen a partir del 1 de enero de 2017.

Las enmiendas y mejoras a la normativa, que han entrado en vigor a partir del 1 de enero de 2017, no han tenido efectos significativos en los estados financieros consolidados de la Sociedad

**b) Normas, interpretaciones y enmiendas emitidas, cuya aplicación aún no es obligatoria, para las cuales no se ha efectuado adopción anticipada.**

Normas e interpretaciones	Obligatoria a partir de
NIIF 9 " <i>Instrumentos Financieros</i> " - Publicada en julio 2014. El IASB ha publicado la versión completa de la NIIF 9, que sustituye la guía de aplicación de la NIC 39.	1 de Enero de 2018
NIIF 15 " <i>Ingresos procedentes de contratos con clientes</i> " - Publicada en mayo 2014. Establece los principios que una entidad debe aplicar para la presentación de información útil a los usuarios de los estados financieros en relación a la naturaleza.	1 de Enero de 2018
NIIF 16 " <i>Arrendamientos</i> " - Publicada en enero de 2016 establece el principio para el reconocimiento, medición, presentación y revelación de arrendamientos.	1 de Enero de 2019
NIIF 17 " <i>Contratos de Seguros</i> ". Publicada en mayo de 2017, reemplaza a la actual NIIF 4. La NIIF 17 cambiará principalmente la contabilidad para todas las entidades que emitan contratos de seguros y contratos de inversión con características de participación discrecional.	1 de Enero de 2021
CINIIF 22 " <i>Transacciones en Moneda Extranjera y Contraprestaciones Anticipadas</i> ". Publicada en diciembre 2016.	1 de Enero de 2018
CINIIF 23 " <i>Posiciones tributarias inciertas</i> ". Publicada en junio de 2016. Esta interpretación aclara cómo se aplican los requisitos de reconocimiento y medición de la NIC 12 cuando hay incertidumbre sobre los tratamientos fiscales.	1 de Enero de 2019

Enmiendas y mejoras a NIIFs	Obligatoria a partir de
Enmienda a NIIF 2 " <b>Pagos Basados en Acciones</b> ". Publicada en Junio 2016.	1 de Enero de 2018
Enmienda a NIIF 15 " <b>Ingresos Procedentes de Contratos con Clientes</b> ". Publicada en abril 2016.	1 de Enero de 2018
Enmienda a NIIF 4 " <b>Contratos de Seguro</b> ", con respecto a la aplicación de la NIIF 9 "Instrumentos Financieros". Publicada en septiembre 2016.	1 de Enero de 2018
Enmienda a NIC 40 " <b>Propiedades de Inversión</b> ", en relación a las transferencias de propiedades de inversión. Publicada en diciembre 2016.	1 de Enero de 2018
Enmienda a NIIF 1 " <b>Adopción por primera vez de las NIIF</b> ", relacionada con la suspensión de las excepciones a corto plazo para los adoptantes por primera vez con respecto a la NIIF 7, NIC 19 y NIIF 10. Publicada en diciembre 2016.	1 de Enero de 2018
Enmienda a NIC 28 " <b>Inversiones en Asociadas y Negocios Conjuntos</b> ", en relación a la medición de la asociada o negocio conjunto al valor razonable. Publicada en diciembre 2016.	1 de Enero de 2018
Enmienda a NIIF 9 " <b>Instrumentos Financieros</b> ". Publicada en Octubre de 2017. La modificación permite que más activos se midan al costo amortizado que en la versión anterior de la NIIF 9, en particular algunos activos financieros prepagados con una compensación negativa.	1 de Enero de 2019
Enmienda a NIC 28 " <b>Inversiones en asociadas y negocios conjuntos</b> ". Publicada en Octubre de 2017. Esta modificación aclara que las empresas que contabilizan participaciones a largo plazo en una asociada o negocio conjunto -en el que no se aplica el método de la participación- utilizando la NIIF 9.	1 de Enero de 2019
Enmienda a NIIF 3 " <b>Combinaciones de negocios</b> " Publicada en diciembre de 2017. La enmienda aclarara que obtener el control de una empresa que es una operación conjunta, es una combinación de negocios que se logra por etapas.	1 de Enero de 2019
Enmienda a NIIF 11 " <b>Acuerdos Conjuntos</b> " Publicada en diciembre de 2017. La enmienda aclarara, que la parte que obtiene el control conjunto de una empresa que es una operación conjunta no debe volver a medir su participación previamente mantenida en la operación conjunta.	1 de Enero de 2019
Enmienda a NIC 12 " <b>Impuestos a las Ganancias</b> " Publicada en diciembre de 2017. La modificación aclaró que las consecuencias del impuesto a la renta de los dividendos sobre instrumentos financieros clasificados como patrimonio.	1 de Enero de 2019
Enmienda a NIC 23 " <b>Costos por Préstamos</b> " Publicada en diciembre de 2017. La enmienda aclarará que si un préstamo específico permanece pendiente después de que el activo calificado esté listo para su uso previsto o venta.	1 de Enero de 2019
Enmienda a NIIF 10 " <b>Estados Financieros Consolidados</b> " y NIC 28 "Inversiones en asociadas y negocios conjuntos". Publicada en septiembre 2014. Esta modificación aborda una inconsistencia entre los requerimientos de la NIIF 10 y los de la NIC 28 en el tratamiento de la venta o la aportación de bienes entre un inversor y su asociada o negocio conjunto.	Indeterminado.

La administración está evaluando el impacto de la aplicación de NIIF 9, NIIF 15, NIIF 16, CINIIF 22 y CINIIF 23, sin embargo, no es posible proporcionar una estimación razonable de los efectos que estas normas tendrán hasta que la administración finalice la revisión. En base a análisis preliminares, no se espera que la aplicación futura de otras normas y enmiendas e interpretaciones tengan un efecto significativo en los estados financieros consolidados."

## 5. GESTIÓN DE RIESGOS FINANCIEROS Y DEFINICIÓN DE COBERTURA

Las empresas del Grupo están expuestas a determinados riesgos que gestionan mediante la aplicación de sistemas de identificación, medición, limitación de concentración y supervisión.

Entre los principios básicos definidos por el Grupo destacan los siguientes:

- Cumplir con las normas de buen gobierno corporativo.
- Cumplir estrictamente con todo el sistema normativo de la Compañía.
- Cada negocio y área corporativa define:
  - I. Los mercados y productos en los que puede operar en función de los conocimientos y capacidades suficientes para asegurar una gestión eficaz del riesgo.
  - II. Criterios sobre contrapartes.
  - III. Operadores autorizados.
- Los negocios y áreas corporativas establecen para cada mercado en el que operan su predisposición al riesgo de forma coherente con la estrategia definida.
- Todas las operaciones de los negocios y áreas corporativas se realizan dentro de los límites aprobados por las entidades internas que correspondan.
- Los negocios, áreas corporativas, líneas de negocio y empresas establecen los controles de gestión de riesgos necesarios para asegurar que las transacciones en los mercados se realizan de acuerdo con las políticas, normas y procedimientos de la Compañía.

### 5.1. Riesgo de tasa de interés

Las variaciones de las tasas de interés modifican el valor razonable de aquellos activos y pasivos que devengan una tasa de interés fija, así como los flujos futuros de los activos y pasivos referenciados a una tasa de interés variable.

El objetivo de la gestión del riesgo de tasas de interés es alcanzar un equilibrio en la estructura de la deuda, que permita minimizar el costo de la deuda con una volatilidad reducida en el estado de resultados. Al 31 de diciembre de 2017, la Sociedad gestiona los riesgos de tasas de interés variable (Libor), asociados a préstamos en divisa dólar estadounidense mediante instrumentos derivados, fijando la volatilidad de las tasas de interés Libor.

Cumpliendo la política actual de cobertura de tasa de interés, el porcentaje de deuda fija y/o protegida por sobre la deuda total denominada, ésta se situó en 100% en ambos periodos.

Dependiendo de las estimaciones del Grupo y de los objetivos de la estructura de la deuda, se realizan operaciones de cobertura mediante la contratación de derivados que mitiguen estos riesgos. Al respecto, la posición de deuda y las coberturas asociadas a las mencionadas deudas es la siguiente:

Posición de deuda financiera, neta de operaciones de cobertura	31.12.2017 M\$	31.12.2016 M\$
Obligaciones con el Público (Bonos) (Nota 21)	126.205.494	163.005.127
Obligaciones por préstamos bancarios (Nota 21.1)	44.164.604	-
Posiciones activas en operaciones de derivados (Nota 22.3 a)	(11.066.202)	(5.328.954)
Posiciones pasivas en operaciones de derivados (Nota 22.3 a)	3.123.977	11.089.721
<b>Total</b>	<b>162.427.873</b>	<b>168.765.894</b>

La estructura de deuda financiera del Grupo según tasa de interés fija y variable, después de derivados contratados, es la siguiente:

Posición Neta	31.12.2017	31.12.2016
Tasa de interés fija	100%	100%
Tasa de interés protegida	0%	0%

## 5.2 Riesgo de tipo de cambio

Los riesgos de tipos de cambio corresponden fundamentalmente a lo siguiente:

- Una parte significativa de los ingresos de la Compañía se encuentra en dólares americanos y monedas extranjeras,
- La mayor cantidad de los productos que se comercializan en Chile se vende a precios internacionales,
- Deuda denominada en moneda extranjera contratada por sociedades del Grupo,
- Cuentas por cobrar en sociedades del Grupo que están directamente vinculados a la evolución del dólar,
- Pagos a realizar en mercados internacionales por adquisición de materias primas asociados a producción animal.

Con el objetivo de mitigar el riesgo de tipo de cambio, la política de cobertura de tipo de cambio de la Compañía es en base a flujos de caja y contempla mantener un equilibrio entre los flujos indexados a dólar estadounidense y los niveles de activos y pasivos en dicha moneda. El objetivo es minimizar la exposición de los flujos al riesgo de variaciones en tipo de cambio.

Los instrumentos utilizados actualmente para dar cumplimiento a la política corresponden a swaps de moneda y forwards de tipo de cambio. Igualmente, la política busca refinanciar deuda en la moneda funcional de cada Sociedad.

### 5.3. Riesgo de commodities

La Sociedad se encuentra expuesta al riesgo de variación del precio de algunos “commodities”, fundamentalmente a través de compras de granos para el proceso de producción animal (maíz y soya principalmente). La política es utilizar un rango de cobertura, en días de consumo, para cada materia prima relevante y para cada componente del precio; futuro y prima.

La siguiente tabla muestra los rangos de cobertura mínimos y máximos.

	Cobertura futuro (días de consumo)		Cobertura prima (días de consumo)	
	Min.	Max.	Min.	Max.
Maíz + sorgo	30	150	30	150
Soya	30	150	30	150
Harina de pescado	30	150	30	150
Poroto de soya	30	150	30	130

### 5.4. Riesgo de liquidez

La Sociedad mantiene una política de liquidez consistente en la contratación de facilidades crediticias a largo plazo e inversiones financieras temporales. Esto por montos suficientes para soportar las necesidades proyectadas para un período que está en función de la situación y expectativas de los mercados de deuda y de capitales.

Las necesidades proyectadas antes mencionadas, incluyen vencimientos de deuda financiera bruta (después de derivados financieros). Para mayor detalle respecto a las características y condiciones de las deudas financieras y derivados financieros se adjunta cuadro de amortizaciones.

	2018	2019	2020	2021	2022	2023	2024 +	Total
Amortización de capital	70,00	-	-	-	19,82	19,82	154,59	264,23
Intereses	8,38	8,28	8,28	8,28	8,09	7,34	32,19	80,84
<b>Total</b>	<b>78,38</b>	<b>8,28</b>	<b>8,28</b>	<b>8,28</b>	<b>27,91</b>	<b>27,16</b>	<b>186,78</b>	<b>345,07</b>

Nota: Amortizaciones e Intereses incorporan utilidad / pérdida de CCS e IRS.

## 5.5. Riesgo de crédito

El Grupo realiza un seguimiento detallado del riesgo de crédito.

### **Cuentas por cobrar comerciales:**

Respecto a los Deudores Comerciales Nacionales, la Sociedad cuenta con seguros de crédito asociados para el 98,5% de las cuentas por cobrar. Este seguro, tiene un deducible de un 10% sobre la pérdida y cada cliente tiene una línea individual aprobada por la Compañía de Seguros.

En el caso de los Deudores Comerciales de Exportación, los podemos separar por las distintas modalidades de venta:

- Crédito Asegurado para el 72% de la deuda con un 10% de deducible sobre la pérdida. Cada cliente tiene una línea individual aprobada por la Compañía de Seguros.
- Pago contra copia de documentos (CAD) para el 15% de la deuda, en este caso la documentación para desaduanar el producto es entregada una vez realizado el pago.
- Pago anticipado y CAD para el 7% de la deuda, donde el cliente anticipa entre el 20 y 30% y la diferencia es pagada al arribar el producto.
- Carta de Crédito (LC) para el 3% de la deuda, en este caso, el Banco del cliente realiza el pago al Banco nacional que hubiera confirmado la LC paga finalmente a AS.
- Pago anticipado para el 3% de la deuda, donde el cliente anticipa el 100% del monto antes del despacho del producto.

### **Activos de carácter financiero:**

Las inversiones de los excedentes de caja se efectúan en entidades financieras nacionales y extranjeras con límites establecidos para cada instrumento.

Para la selección de bancos e instituciones financieras, se eligen aquellas que posean al menos dos clasificaciones de riesgo "investment grade" según las principales clasificadoras de riesgo internacional (Moody's, Standard & Poors y Fitch Ratings).

## 5.6. Medición de riesgos

### Riesgo de tipo de cambio:

La Compañía realiza coberturas de tipo de cambio con forwards y cross currency swap de manera de minimizar el riesgo de tipo de cambio.

En cuadro siguiente se presenta la exposición neta de balance por moneda:

Exposición por moneda de Activos (Pasivos) Netos	31.12.2017	31.12.2016
En Moneda de Origen (Miles)		
Dólar Estadounidense	304.870	384.677
Euro	67.085	34.999
Yenes	6.957.954	2.368.828
Pesos Mexicanos	360.204	439.627
UF	(4.715)	(6.187)

Para variaciones del 10% de aumento en los tipos de cambios, la exposición neta de balance por moneda es la siguiente:

Exposición por moneda de Activos (Pasivos) Netos	31.12.2017	31.12.2016
En Moneda de Origen (Miles)		
Dólar Estadounidense	301.239	378.341
Euro	67.297	35.054
Yenes	6.974.755	2.370.884
Pesos Mexicanos	360.462	440.028
UF	(4.753)	(6.251)



## 6. REVELACIONES DE LOS JUICIOS QUE LA GERENCIA HAYA REALIZADO AL APLICAR LAS POLITICAS CONTABLES DE LA ENTIDAD.

La aplicación de las Normas Internacionales de Información Financiera, requieren el uso de estimaciones y supuestos, que afectarán los montos a reportar de activos y pasivos a la fecha de los estados financieros y los montos de ingresos y gastos durante el período de reporte. La Administración de la Sociedad, necesariamente efectuará juicios y estimaciones que pueden llegar a tener un efecto significativo sobre las cifras presentadas en los estados financieros bajo NIIF.

Según se señala, la Administración necesariamente efectuó juicios y estimaciones que tienen un efecto significativo sobre las cifras presentadas en los estados financieros. Un detalle de las estimaciones y juicios usados más críticos son los siguientes:

### 6.1 Vida útil económica de activos

Con excepción de los terrenos, los activos tangibles e intangibles de vida útil finita son depreciados linealmente o por unidades de producción, ambos sobre la vida útil económica del activo. La Administración revisa anualmente las bases usadas para el cálculo de la vida útil y unidades de producción.

### 6.2 Deterioro de activos.

La Sociedad y sus subsidiarias revisan el valor libro de sus activos tangibles e intangibles para determinar si hay cualquier indicio de que estos activos podrían estar deteriorados. En la evaluación de deterioro, los activos que no generan flujo efectivo independiente son agrupados en una unidad generadora de efectivo ("UGE") apropiada. El monto recuperable de estos activos o UGE, es medido como el mayor entre su valor justo (metodología flujos futuros descontados) y su valor libro.

La Administración necesariamente aplica su juicio en la agrupación de los activos que no generan flujos de efectivo independientes y también en la estimación, la periodicidad y los valores del flujo de efectivo subyacente en los valores del cálculo. Cambios posteriores en la agrupación de la UGE o la periodicidad de los flujos de efectivo, podría impactar los valores libros de los respectivos activos.

### 6.3 Estimación de deudores incobrables.

La Sociedad ha estimado el riesgo de recuperación de sus cuentas por cobrar, en base de la calidad de la cartera (vencida, en cobranza judicial y antecedentes financieros).

#### **6.4 Provisión de beneficios al personal.**

Los costos asociados a los beneficios de personal, relacionados con los servicios prestados por los trabajadores durante el año son cargados a resultados del período.

#### **6.5 La probabilidad de ocurrencia y el monto de los pasivos de monto incierto o contingente**

Las estimaciones se han realizado considerando la información disponible a la fecha de emisión de los presentes estados financieros, sin embargo los acontecimientos futuros pueden hacer necesario reconsiderar dichas estimaciones en los próximos períodos.

#### **6.6 Valor justo de activos biológicos**

Los salmones en proceso de crecimiento en agua salada (pre cosecha), son mantenidos a valor razonable (Fair value).

Los demás activos biológicos son valorizados bajo el método de costeo por absorción total de producción debido al corto plazo del proceso productivo y/o porque dicho costo se aproxima a su valor razonable.

#### **6.7 Valor neto de realización de inventarios**

Los inventarios se valorizan al menor valor entre; el costo de producción o costo de adquisición y el costo neto realizable. Los costos de los inventarios incluye; todos los costos derivados de la producción y otros costos incurridos en dicho proceso, los cuales son considerados como costo de ventas (costeo por absorción).

#### **6.8 Valor razonable de instrumentos financieros.**

El valor razonable de los instrumentos derivados se determina utilizando los supuestos basados en las tasas de mercado cotizadas, ajustadas por las consideraciones específicas del instrumento.

## 7. EFECTIVO Y EQUIVALENTES AL EFECTIVO

a) El detalle del efectivo y equivalentes al efectivo al 31 de diciembre de 2017 y 31 de diciembre de 2016 es el siguiente:

	31.12.2017 M\$	31.12.2016 M\$
Caja y banco	17.690.303	20.708.854
Cuentas corrientes remuneradas	9.154.443	11.678.587
Fondos mutuos	14.796.441	8.185.700
Depósitos a plazo	49.181.068	93.629.396
<b>Totales</b>	<b>90.822.255</b>	<b>134.202.537</b>

Nota: Al 31 de diciembre de 2017 y 31 de diciembre de 2016, las cuentas corrientes remuneradas son saldos mantenidos en Scotiabank, Bank of América, y JP Morgan.

Los fondos mutuos de renta fija corresponden a inversiones en cuotas, valorizadas al cierre de cada ejercicio.

No existen restricciones a la disposición de efectivo.

b) El detalle por tipo de moneda del saldo antes señalado es el siguiente:

Moneda	31.12.2017 M\$	31.12.2016 M\$
Pesos chilenos	73.199.114	107.083.370
Dólares estadounidenses	8.085.826	20.248.225
Euros	7.963.278	5.173.994
Yenes	238.843	244.270
Otras monedas	1.335.194	1.452.678
<b>Totales</b>	<b>90.822.255</b>	<b>134.202.537</b>

## 8. OTROS ACTIVOS FINANCIEROS CORRIENTES Y NO CORRIENTES

El detalle de los otros activos financieros corrientes y no corrientes al 31 de diciembre de 2017 y 31 de diciembre de 2016, es el siguiente:

	Corrientes		No Corrientes	
	31.12.2017 M\$	31.12.2016 M\$	31.12.2017 M\$	31.12.2016 M\$
Contratos de derivados (1)	3.048.296	3.532.215	8.017.905	1.796.739
Otros	13.601	22.580	4.655	40.631
<b>Totales</b>	<b>3.061.897</b>	<b>3.554.795</b>	<b>8.022.560</b>	<b>1.837.370</b>

(1) Para los contratos de derivados, ver detalle en Nota 22.3 a)

## 9. OTROS ACTIVOS NO FINANCIEROS CORRIENTES

El detalle de los otros activos no financieros corrientes al 31 de diciembre de 2017 y 31 de diciembre de 2016, es el siguiente:

	31.12.2017 M\$	31.12.2016 M\$
Gastos anticipados	12.525.340	10.114.181
Documentos en garantía	307.878	197.507
Otros	3.064.887	269.818
<b>Totales</b>	<b>15.898.105</b>	<b>10.581.506</b>

## 10. DEUDORES COMERCIALES Y OTRAS CUENTAS POR COBRAR CORRIENTES, DERECHOS POR COBRAR NO CORRIENTES

La composición de estos rubros al 31 de diciembre de 2017 y 31 de diciembre de 2016, es el siguiente:

Rubro	Deudores comerciales y otras cuentas por cobrar Total corriente		Derechos por cobrar Total no corriente	
	31.12.2017 M\$	31.12.2016 M\$	31.12.2017 M\$	31.12.2016 M\$
Deudores comerciales nacional	106.718.860	103.804.050	-	-
Deudores comerciales exportación	58.137.712	53.616.540	-	-
Documentos por cobrar	5.706.391	5.643.497	-	-
<b>Sub total bruto deudores comerciales</b>	<b>170.562.963</b>	<b>163.064.087</b>	-	-
Provisión deudores incobrables (a)	(567.232)	(582.547)	-	-
<b>Sub total neto deudores comerciales</b>	<b>169.995.731</b>	<b>162.481.540</b>	-	-
Anticipos a proveedores	-	5.212.744	-	-
Pagos anticipados	1.591.765	1.662.052	-	-
Cuentas por cobrar a empleados	5.253.893	4.144.015	-	-
Otros derechos y cuentas por cobrar	6.304.117	4.090.049	13.743.663	5.445.252
<b>Sub total Otras cuentas por cobrar</b>	<b>13.149.775</b>	<b>15.108.860</b>	<b>13.743.663</b>	<b>5.445.252</b>
<b>Total deudores comerciales y otras cuentas por cobrar</b>	<b>183.145.506</b>	<b>177.590.400</b>	<b>13.743.663</b>	<b>5.445.252</b>

(a) La provisión de deudores incobrables corresponde al 0,3% del total de deudores comerciales.

Los valores razonables de deudores por ventas y otras cuentas por cobrar corresponden a los mismos valores comerciales, dado que representan los montos de efectivo que recaudará por dicho concepto. Los saldos se presentan brutos.

Los saldos incluidos en este rubro, en general no devengan intereses.

No existen restricciones a la disposición de este tipo de cuentas por cobrar de monto significativo.

Al 31 de diciembre de 2017 y 31 de diciembre de 2016, la Sociedad no mantiene saldos que se relacionen a una cartera securitizada.

Los principales deudores que conforman el saldo de “Deudores comerciales y otras cuentas por cobrar corriente” es el siguiente:

Tipo de deudor comercial (bruto)	31.12.2017 M\$	31.12.2016 M\$
Tradicional	18.393.397	15.370.276
Supermercados	73.199.092	72.788.977
Industriales	13.671.140	14.130.747
Foodservice	8.446.510	7.157.547
<b>Sub total Deudores comerciales nacional</b>	<b>113.710.139</b>	<b>109.447.547</b>
<b>Sub total Deudores comerciales exportación</b>	<b>56.852.824</b>	<b>53.616.540</b>
<b>Total bruto deudores comerciales</b>	<b>170.562.963</b>	<b>163.064.087</b>

Los valores expresados no consideran provisión de incobrabilidad.

Respecto a los Deudores Comerciales Nacionales, la Sociedad cuenta con seguros de crédito asociados para el 98,5% de las cuentas por cobrar. Este seguro, tiene un deducible de un 10% sobre la pérdida y cada cliente tiene una línea individual aprobada por la Compañía de Seguros.

En el caso de los Deudores Comerciales de Exportación, los podemos separar por las distintas modalidades de venta:

1. Crédito Asegurado para el 72% de la deuda con un 10% de deducible sobre la pérdida. Cada cliente tiene una línea individual aprobada por la Compañía de Seguros.
2. Pago contra copia de documentos (CAD) para el 15% de la deuda, en este caso la documentación para desaduanar el producto es entregada una vez realizado el pago.
3. Pago anticipado y CAD para el 7% de la deuda, donde el cliente anticipa entre el 20 y 30% y la diferencia es pagada al arribar el producto.
4. Carta de Crédito (LC) para el 3% de la deuda, en este caso, el Banco del cliente realiza el pago al Banco nacional que hubiera confirmado la LC paga finalmente a AS.
5. Pago anticipado para el 3% de la deuda, donde el cliente anticipa el 100% del monto antes del despacho del producto.

Respecto de la utilización del seguro, los montos siniestrados y sus respectivas indemnizaciones percibidas en el año 2017 y 2016 respectivamente son los siguientes:

Detalle	01.01.2017 al 31.12.2017 M\$	01.01.2016 al 31.12.2016 M\$
Siniestrado	603.517	1.036.895
Indemnizado	(809.256)	(739.862)
Deducible	(60.352)	(103.690)
<b>Total movimiento del periodo</b>	<b>(266.091)</b>	<b>193.343</b>

En relación con el tratamiento contable de la operación, tal como lo requieren las normas internacionales de información financiera (NIIF), los montos indemnizados se registran sobre base percibida y el gasto correspondiente a prima del mencionado seguro, así como la provisión de incobrables se registra en base devengada.

10.a) Estratificación de la Cartera por antigüedad de los deudores comerciales y otras cuentas por cobrar.

### Saldo al 31.12.2017

Deudores Comerciales y otras cuentas por cobrar	Cartera al día M\$ No Vencido	Morosidad 1-30 días M\$	Morosidad 31-60 días M\$	Morosidad 61-90 días M\$	Morosidad 91-120 días M\$
Deudores Comerciales bruto	145.371.146	21.958.674	846.629	496.855	93.621
Doctos protestados y en cobranza judicial	0	650.431			
Otras cuentas por cobrar bruto	13.149.775				
<b>Total</b>	<b>158.520.921</b>	<b>22.609.105</b>	<b>846.629</b>	<b>496.855</b>	<b>93.621</b>

### Saldo al 31.12.2016

Deudores Comerciales y otras cuentas por cobrar	Cartera al día M\$ No Vencido	Morosidad 1-30 días M\$	Morosidad 31-60 días M\$	Morosidad 61-90 días M\$	Morosidad 91-120 días M\$
Deudores Comerciales bruto	135.010.346	23.750.062	1.550.666	833.081	599.894
Doctos protestados y en cobranza judicial		479.986			
Otras cuentas por cobrar bruto	15.108.860	0	0	0	0
<b>Total</b>	<b>150.119.206</b>	<b>24.230.048</b>	<b>1.550.666</b>	<b>833.081</b>	<b>599.894</b>

Por tipo de cartera:

Tramos de Morosidad	Saldo al 31.12.2017					
	Cartera No Repactada		Cartera Repactada		Total Cartera Bruta	
	N° de clientes	Monto Bruto M\$	N° de clientes	Monto Bruto M\$	N° de clientes	Monto Bruto M\$
Al día	5.384	158.464.194	3	56.727	5.387	158.520.921
Entre 1 y 30 días	3.513	22.609.005	1	100	3.514	22.609.105
Entre 31 y 60 días	569	846.629			569	846.629
Entre 61 y 90 días	321	496.855			321	496.855
Entre 91 y 120 días	238	93.621			238	93.621
Entre 121 y 150 días	231	114.732	1	662	232	115.394
Entre 151 y 180 días	173	46.824	1	70	174	46.894
Entre 181 y 210 días	162	51.452			162	51.452
Entre 211 y 250 días	205	19.414	1	100	206	19.514
Superior a 250 días	1.726	912.353			1.726	912.353
<b>Total</b>	<b>12.522</b>	<b>183.655.079</b>	<b>7</b>	<b>57.659</b>	<b>12.529</b>	<b>183.712.738</b>



Morosidad 121-150 días M\$	Morosidad 151-180 días M\$	Morosidad 181-210 días M\$	Morosidad 211-250 días M\$	Morosidad superior a 251 días M\$	Total Corriente M\$	Total No Corriente M\$
115.394	46.894	51.452	19.514	912.353	169.912.532	13.743.663
					650.431	0
					13.149.775	
<b>115.394</b>	<b>46.894</b>	<b>51.452</b>	<b>19.514</b>	<b>912.353</b>	<b>183.712.738</b>	<b>13.743.663</b>

Morosidad 121-150 días M\$	Morosidad 151-180 días M\$	Morosidad 181-210 días M\$	Morosidad 211-250 días M\$	Morosidad superior a 251 días M\$	Total Corriente M\$	Total No Corriente M\$
56.288	137.615	51.355	141.291	453.503	162.584.101	0
					479.986	0
0	0	0	0	0	15.108.860	5.445.252
<b>56.288</b>	<b>137.615</b>	<b>51.355</b>	<b>141.291</b>	<b>453.503</b>	<b>178.172.947</b>	<b>5.445.252</b>

**Saldo al 31.12.2016**

Cartera No Repactada		Cartera Repactada		Total Cartera Bruta	
N° de clientes	Monto Bruto M\$	N° de clientes	Monto Bruto M\$	N° de clientes	Monto Bruto M\$
6.132	149.399.921	10	28.456	6.142	149.428.377
1.956	24.429.053	9	11.838	1.965	24.440.891
364	1.550.416	1	250	365	1.550.666
328	833.081	0	0	328	833.081
340	599.894	0	0	340	599.894
290	56.288	0	0	290	56.288
268	137.615	0	0	268	137.615
301	51.355	0	0	301	51.355
238	141.291	0	0	238	141.291
1.983	933.489	0	0	1.983	933.489
<b>12.200</b>	<b>178.132.403</b>	<b>20</b>	<b>40.544</b>	<b>12.220</b>	<b>178.172.947</b>

## 10.b) Cartera protestada y en cobranza judicial.

Cartera protestada y en Cobranza Judicial	Saldo al 31.12.2017		Saldo al 31.12.2016	
	Número de clientes	Monto M\$	Número de clientes	Monto M\$
Dctos por cobrar protestados	34	46.914	28	57.686
Doctos por cobrar en cobranza judicial	59	603.517	96	422.300
<b>Total</b>	<b>93</b>	<b>650.431</b>	<b>124</b>	<b>479.986</b>

## 10.C) Provisión y Castigos.

Provisiones y Castigos	Saldos al	
	31.12.2017 M\$	31.12.2016 M\$
Provisiones	582.547	608.470
Castigos del periodo	(15.315)	(25.923)
<b>Total</b>	<b>567.232</b>	<b>582.547</b>

## 11. SALDOS Y TRANSACCIONES CON ENTIDADES RELACIONADAS

Las transacciones entre la Sociedad y sus subsidiarias, corresponden a operaciones habituales en cuanto a su objeto y condiciones. Las transacciones en el grupo han sido eliminadas en el proceso de consolidación y no se desglosan en esta nota.

### 11.1 Saldos y transacciones con entidades relacionadas

Los saldos de cuentas por cobrar y por pagar entre la Sociedad y sus Sociedades relacionadas no consolidables son los siguientes:

## a) Cuentas por cobrar corrientes

País de Origen	Relación	RUT	Sociedad	Moneda Transacción	Tipo de Operación	Total corriente	
						31.12.2017 M\$	31.12.2016 M\$
Chile	Accionista común	77.482.620-3	Frutícola Ramirana Ltda.	Peso chileno	Comercial	-	226.657
Chile	Accionista común	76.008.900-1	Agroindustrial y Comercial Superfruit Ltda.	Peso chileno	Comercial	79.461	4.931
Chile	Accionista común	76.526.470-7	Viña Ventisquero Ltda.	Peso chileno	Comercial	3.822	10.699
<b>Totales</b>						<b>83.283</b>	<b>242.287</b>

## b) Cuentas por cobrar no corrientes

Al 31 de diciembre de 2017 y 31 de diciembre de 2016, no existen saldos por cobrar no corrientes con sociedades no consolidables.

## c) Cuentas por pagar corrientes

País de Origen	Relación	RUT	Sociedad	Moneda Transacción	Tipo de Operación	Total corriente	
						31.12.2017 M\$	31.12.2016 M\$
Chile	Accionista común	78.146.060-5	Frutícola Tantehue Ltda. (a)	Peso chileno	Comercial	-	17.146
Chile	Accionista controlador	78.407.260-6	Promotora Doñihue Ltda. (b)	Peso chileno	Provisión dividendo	14.337.151	50.823.774
Chile	Accionista no controlador	96.733.090-6	Agrocomercial El Paso S.A. (b)	Peso chileno	Provisión dividendo	221.283	784.445
<b>Totales</b>						<b>14.558.434</b>	<b>51.625.365</b>

(a) Corresponde a facturas por operaciones del giro.

(b) Los dividendos provisorios, consideran la provisión de dividendos vigente a cada periodo.

## d) Cuentas por pagar no corrientes

Al 31 de diciembre de 2017 y 31 de diciembre de 2016, no existen saldos por pagar no corrientes con sociedades no consolidables.

## e) Transacciones más significativas y sus efectos en resultado.

RUT	Sociedad	Naturaleza de la relación	Naturaleza de la operación	M\$ 31.12.2017		M\$ 31.12.2016	
				Transacciones	Efecto en resultados Ingreso (Costo)	Transacciones	Efecto en resultados Ingreso (Costo)
96.725.160-7	Graneles de Chile S.A.	Accionista común	Venta de materia prima	2.062.783	2.062.783	1.559.639	1.559.639
96.725.160-7	Graneles de Chile S.A.	Accionista común	Compra de materia prima	6.629.705	(6.629.705)	6.180.150	(6.180.150)
96.725.160-7	Graneles de Chile S.A.	Accionista común	Comisión	1.414.439	(1.414.439)	1.940.353	(1.940.353)
96.725.160-7	Graneles de Chile S.A.	Accionista común	Demurrage	-	-	2.079.121	(2.079.121)
79.806.660-9	Barros y Errazuriz Abogados Ltda.	Director común	Honorarios Asesorías	-	-	186.456	(186.456)
84.356.800-9	Alimentos Watts S.A	Director común	Venta de productos	10.826.772	10.826.772	693.755	693.755
79.923.160-3	Soc. Comercial Las Coscojas Ltda.	Accionista común	Flete	1.956.058	(1.956.058)	3.741.752	(3.741.752)
96.787.400-0	Mercoexpress S.A.	Accionista común	Fletes	9.486.916	(9.486.916)	8.586.467	(8.586.467)
96.787.400-0	Mercoexpress S.A.	Accionista común	Almacenaje	364.217	(364.217)	1.661.774	(1.661.774)
76.008.900-1	Agroindustrial y Comercial Superfruit Ltda.	Accionista común	Servicios y ventas	101.029	101.029	-	-
77.482.620-3	Fruticola Ramirana Ltda	Accionista común	Arriendo camaras	23.524	(23.524)	-	-
96.909.330-8	Puerto Panul S.A.	Accionista común	Servicios pagados	3.779.726	(3.779.726)	3.457.617	(3.457.617)
76.482.190-4	Agrícolas Tejas Verdes Limitada	Accionista común	Compra de materia prima	17.600	(17.600)	89.429	(89.429)
77.082.030-8	Agrogestion Vitra Ltda.	Accionista común	Comisión y Bodegaje	-	-	120.558	(120.558)

## 11.2 Administración y alta Dirección.

La Sociedad Agrosuper S.A. es administrada por un Directorio compuesto por seis miembros. Los directores permanecerán un período de tres años en sus funciones y podrán ser reelegidos.

El Directorio actual de Agrosuper S.A. fue renovado el 24 de abril de 2017 en la septima Junta Ordinaria de Accionistas, manteniéndose invariable hasta la emisión de estos estados financieros y está conformado por:

<b>Gonzalo Vial Vial</b>	:	Presidente del Directorio
<b>Fernando Barros Tocornal</b>	:	Vicepresidente del Directorio
<b>Antonio Tuset Jorratt</b>	:	Director
<b>Canio Corbo Lioi</b>	:	Director
<b>Verónica Edwards Guzmán</b>	:	Director
<b>Juan Claro González</b>	:	Director

### a) Remuneración del directorio

Al 31 de diciembre de 2017 y 2016, los directores de la matriz han percibido dieta y devengado participaciones en las utilidades, de acuerdo al siguiente detalle:

Nombre	Cargo	31.12.2017		31.12.2016	
		Dieta Directorio M\$	Participación utilidades M\$	Dieta Directorio M\$	Participación utilidades M\$
Sr. Gonzalo Vial Vial	Presidente	114.744	224.773	112.314	229.740
Sr. Fernando Barros Tocornal	Vice Presidente	86.058	168.580	84.236	172.303
Sr. Antonio Tuset Jorratt	Director	57.372	112.387	56.157	114.868
Sr. Canio Corbo Lioi	Director	57.372	112.387	56.157	114.868
Sra. Verónica Edwards Guzmán	Director	57.372	112.387	56.157	114.868
Sr. Juan Claro Gonzalez	Director	57.372	112.387	56.157	114.868
<b>Totales</b>		<b>430.290</b>	<b>842.901</b>	<b>421.178</b>	<b>861.515</b>

### b) Remuneración de los Ejecutivos Principales.

Nombre	31.12.2017 M\$	31.12.2016 M\$
Sueldos y salarios	2.020.666	1.945.443
Seguridad social y otras cargas sociales	18.766	17.908
<b>Remuneración al personal clave de la gerencia</b>	<b>2.039.432</b>	<b>1.963.351</b>

## 12. INVENTARIOS

### 12.1 El detalle de los inventarios es el siguiente.

	31.12.2017 M\$	31.12.2016 M\$
Materias primas	77.248.768	76.516.613
Productos en proceso	2.237.940	3.423.009
Productos terminados (a)	98.890.529	63.948.178
Materiales, insumos y repuestos	26.428.921	23.350.805
Provisión de obsolescencia (b)	(1.557.409)	(1.033.732)
<b>Totales</b>	<b>203.248.749</b>	<b>166.204.873</b>

La administración de la Sociedad estima que los inventarios serán realizados dentro del plazo de un año.

Al 31 de diciembre de 2017 y 31 de diciembre de 2016, la Sociedad no mantiene inventarios que se lleven a Valor Razonable, no ha determinado rebajas ni reversos de rebaja de valor en el periodo y no mantiene inventarios entregados en garantía.

- (a) Los productos terminados, se encuentran expresados a su valor consolidado, esto es descontados los resultados no realizados, que corresponden a operaciones de compras y ventas a subsidiarias y coligadas
- (b) La Sociedad ha constituido provisión de obsolescencia asociada a repuestos consumibles, considerando que no serían utilizados en el proceso productivo.

### 12.2 Costo de inventario reconocido como gasto

Los inventarios reconocidos como gasto en costo de operación durante el período terminado al 31 de diciembre de 2017 y 2016, es el siguiente:

	Acumulado 01.01.2017 al 31.12.2017 M\$	Acumulado 01.01.2016 al 31.12.2016 M\$
Productos terminados	1.094.931.143	1.152.709.592

## 13. ACTIVOS BIOLÓGICOS

### 13.1 Detalle de los activos biológicos

El detalle de los activos biológicos al 31 de diciembre de 2017 y 31 de diciembre de 2016, es el siguiente:

Corriente		
	31.12.2017 M\$	31.12.2016 M\$
Actividad Avícola	31.307.536	28.291.514
Actividad Porcina	73.267.913	77.623.937
Actividad Acuícola	86.985.577	118.132.250
<b>Totales</b>	<b>191.561.026</b>	<b>224.047.701</b>

No Corriente		
	31.12.2017 M\$	31.12.2016 M\$
Actividad Avícola	10.772.445	7.004.768
Actividad Porcina	4.297.654	3.754.317
Actividad Acuícola	2.890.414	3.034.771
<b>Totales</b>	<b>17.960.513</b>	<b>13.793.856</b>

### 13.2 Movimiento de los activos biológicos

El detalle de los movimientos de los activos biológicos asociadas a las actividades avícola, porcina y acuícola al 31 de diciembre de 2017 y 31 de diciembre de 2016, es el siguiente:

#### a. Actividad Avícola

Corriente		
	Desde el 01.01.2017 Al 31.12.2017	Desde el 01.01.2016 Al 31.12.2016
Saldo Inicial	28.291.514	30.036.899
<b>Cambios en Activos Biológicos</b>		
Incrementos por Costos de Incubación y Nacimiento	74.128.470	70.632.745
Incrementos por Costos en Etapa de Engorda	312.180.550	321.279.025
Decrementos por envío a Faenación de Activos Biológicos	(383.292.998)	(393.657.155)
<b>Cambios en Activos Biológicos, Total</b>	<b>3.016.022</b>	<b>(1.745.385)</b>
<b>Saldo Final de Activos Biológicos Corrientes</b>	<b>31.307.536</b>	<b>28.291.514</b>

	No Corriente	
	Desde el 01.01.2017 Al 31.12.2017	Desde el 01.01.2016 Al 31.12.2016
Saldo Inicial	7.004.768	3.555.172
<b>Cambios en Activos Biológicos</b>		
Incrementos por Compras y Reposición de Reproductores	19.305.908	18.561.279
Decrementos por Amortización y envío a Faenación de Reproductores	(15.538.231)	(15.111.683)
<b>Cambios en Activos Biológicos, Total</b>	<b>3.767.677</b>	<b>3.449.596</b>
<b>Saldo Final de Activos Biológicos No Corrientes</b>	<b>10.772.445</b>	<b>7.004.768</b>

## b. Actividad Porcina

	Corriente	
	Desde el 01.01.2017 Al 31.12.2017	Desde el 01.01.2016 Al 31.12.2016
Saldo Inicial	77.623.937	74.466.759
<b>Cambios en Activos Biológicos</b>		
Incrementos por Costos en Etapa de Engorda	348.253.379	352.245.787
Decrementos por envío a Faenación de Activos Biológicos	(352.609.403)	(349.088.609)
<b>Cambios en Activos Biológicos, Total</b>	<b>(4.356.024)</b>	<b>3.157.178</b>
<b>Saldo Final de Activos Biológicos Corrientes</b>	<b>73.267.913</b>	<b>77.623.937</b>

	No Corriente	
	Desde el 01.01.2017 Al 31.12.2017	Desde el 01.01.2016 Al 31.12.2016
Saldo Inicial	3.754.317	3.406.516
<b>Cambios en Activos Biológicos</b>		
Incrementos por Compras y Reposición de Reproductores	4.096.252	3.241.032
Decrementos por Amortización y envío a Faenación de Reproductores	(3.552.915)	(2.893.231)
<b>Cambios en Activos Biológicos, Total</b>	<b>543.337</b>	<b>347.801</b>
<b>Saldo Final de Activos Biológicos No Corrientes</b>	<b>4.297.654</b>	<b>3.754.317</b>



## c. Actividad Acuícola

	Corriente	
	Desde el 01.01.2017 Al 31.12.2017	Desde el 01.01.2016 Al 31.12.2016
Saldo inicial	118.132.250	128.846.867
<b>Cambios en Activos Biológicos</b>		
Incrementos por costos de incubación y Nacimiento	8.877.420	9.250.940
Fair Value segmento acuícola a)	15.190.829	24.240.279
Incrementos por costos en Etapa de Engorda	136.763.516	136.005.851
Decremento por envío a Faenación de Activos Biológicos	(191.978.438)	(180.211.687)
<b>Cambios en Activos Biológicos, Total</b>	<b>(31.146.673)</b>	<b>(10.714.617)</b>
<b>Saldo Final de Activos Biológicos Corrientes</b>	<b>86.985.577</b>	<b>118.132.250</b>

	No Corriente	
	Desde el 01.01.2017 Al 31.12.2017	Desde el 01.01.2016 Al 31.12.2016
Saldo inicial	3.034.771	3.477.083
<b>Cambios en Activos Biológicos</b>		
Incrementos por Compras y Reposición de Reproductores	2.909.676	2.878.473
Decremento por Desove, Traslados y Cosecha	(3.054.033)	(3.320.785)
<b>Cambios en Activos Biológicos, Total</b>	<b>(144.357)</b>	<b>(442.312)</b>
<b>Saldo Final de Activos Biológicos No Corrientes</b>	<b>2.890.414</b>	<b>3.034.771</b>

(a) Corresponde a fair value de activos biológicos del ejercicio, y tiene su contrapartida en el estado de resultados según nota 27 (ver estado de resultados segmento acuícola).

### **Modelo de valorización Salmones**

La evaluación es realizada para cada centro de cultivo y considera la biomasa de peces existentes al cierre de cada mes. El detalle incluye el total de peces en crianza en su etapa de precosecha (tres meses antes de su cosecha), su estimación de peso promedio y el costo de la biomasa de peces en esa etapa. En los cálculos realizados, el valor es estimado considerando el peso al que se encuentre esa biomasa, la cual a su vez es multiplicada por el valor por kilo que refleja el precio de mercado. El precio de mercado es obtenido tanto de fuentes externas como internas, las externas obtenidas normalmente de publicaciones de series de precios internacionales a la fecha de cierre de los estados financieros, y las internas están referidas a rangos de precios de venta vigentes a la fecha de cierre y emisión de los estados financieros.

### **Supuestos utilizados para determinar el Valor Justo de peces en crianza precosecha**

La estimación del valor justo de la biomasa de peces se basa en ciertos parámetros, los que consideran información con que cuenta la Sociedad, dicha información se basa entre otros aspectos, en las estadísticas de comportamiento de dichos parámetros. Las estimaciones son aplicadas considerando los siguientes ítems: volumen de biomasa de peces, distribución de pesos a cosecha y precios de mercado.

### **Volumen de Biomasa de Peces**

El volumen de biomasa de peces es una estimación basada en el número de smolts sembrados en el agua de mar, la estimación de crecimiento, estimación de la mortalidad identificada en el período.

### **Distribución del peso en la cosecha**

Los peces en el agua crecen a diferentes tasas y aún en presencia de buenas estimaciones para el promedio de peso puede existir cierta dispersión en la calidad y calibre de los peces.

Es relevante considerar la distribución del calibre y la calidad por cuanto existen diferentes precios en el mercado para cada uno de ellos.

## Precios de Mercado

El supuesto de precios de mercado es importante para la evaluación. Más aún, cambios menores en los precios del mercado, pueden producir cambios significativos en la evaluación.

Efecto de Fair Value por crecimiento de activos biológicos del periodo y ganancia o pérdida surgida de los cambios en el valor justo menos costos.

Periodo	Valor Justo	Costos	Ganancia (Pérdida) M\$
dic-16	59.526.046	38.143.723	21.382.323
dic-17	61.142.160	24.569.008	36.573.152
	Efecto en resultados de fair value de activos biológicos		15.190.829

Periodo	Valor Justo	Costos	Ganancia (Pérdida) M\$
dic-15	52.915.808	55.773.765	(2.857.957)
dic-16	59.526.045	38.143.723	21.382.322
	Efecto en resultados de fair value de activos biológicos		24.240.279

En tanto, el (cargo) abono a resultado por Fair Value de activos biológicos cosechados y vendidos del periodo terminado el 31 de diciembre de 2017 y 2016 es M\$ (56.893.251) y M\$ (8.568.525) respectivamente.

## 13.3 Vidas útiles y tasas de depreciación.

### Actividad Avícola

	Tipos de animales	Vida útil en meses	Vida útil en años
Aves	Gallinas, gallos y pollones (abuelos y abuelas), pollos reproductores	16 meses	1,3 años
	Pavos reproductores	14,5 meses	1,2 años

### Actividad Porcina

	Tipos de animales	Vida útil en meses	Vida útil en años
Cerdos	Hembras (abuelas)	10 meses	0,8 año
	Machos (abuelos)	12 meses	1 año
	Reproductores	13 meses	1,1 años

### 13.4 Valor bruto en los libros y depreciación acumulada de activos biológicos no corrientes.

	31.12.2017			31.12.2016		
	Valor bruto M\$	Depreciación acumulada M\$	Valor neto M\$	Valor bruto M\$	Depreciación acumulada M\$	Valor neto M\$
Actividad Avícola	16.029.562	(5.257.117)	10.772.445	11.380.124	(4.375.355)	7.004.768
Actividad Porcina	7.142.840	(2.845.186)	4.297.654	6.391.698	(2.637.381)	3.754.317
Actividad Acuicola	2.890.414	-	2.890.414	3.034.771	-	3.034.771
<b>TOTAL</b>	<b>26.062.816</b>	<b>(8.102.303)</b>	<b>17.960.513</b>	<b>20.806.593</b>	<b>(7.012.736)</b>	<b>13.793.856</b>

### 13.5 Cantidades físicas por grupo de activos biológicos.

Periodo	Pollos			Cerdos		
	Biomasa (Kg)	Unidades	Venta (Kg) (*)	Biomasa (Kg)	Unidades	Venta (Kg) (*)
dic-16	17.897.743	20.109.824	382.681.664	92.581.073	1.734.408	358.454.266
dic-17	20.525.730	23.062.618	416.399.294	96.421.271	1.762.061	364.635.122

Periodo	Pavos			Salmones		
	Biomasa (Kg)	Unidades	Venta (Kg) (*)	Biomasa (Kg)	Unidades	Venta (Kg) (*)
dic-16	15.607.665	2.749.744	80.913.436	28.697.129	48.673.164	46.545.254
dic-17	13.704.383	2.459.259	50.427.898	25.581.220	47.341.934	39.864.661

(\*) Los volúmenes de venta son medidos del 1 de enero al cierre del mes indicado.

A la fecha de emisión de los estados financieros, los activos biológicos registrados al costo de producción (cerdos, pollos y pavos), no presentan deterioros que deban ser reconocidos, de acuerdo a las normas contenidas en NIC 41.

## 14. ACTIVOS Y PASIVOS POR IMPUESTOS CORRIENTES

Los activos y pasivos por impuestos corrientes y no corrientes al 31 de diciembre de 2017 y 31 de diciembre de 2016 respectivamente se detallan a continuación:

### 14.1 Activos por impuesto corrientes y no corrientes.

	Corriente		No Corriente	
	31.12.2017 M\$	31.12.2016 M\$	31.12.2017 M\$	31.12.2016 M\$
Pagos provisionales mensuales del ejercicio (a)	3.342.007	12.932.695	-	-
Pagos provisionales mensuales años anteriores	2.066.466	3.183.138	-	-
Otros créditos	2.189.314	3.597.604	-	-
IVA crédito fiscal	2.616.127	1.132.976	-	-
IVA Exportadores	4.893.844	5.133.776	-	-
Credito Sence	1.040.982	342.501	-	-
Crédito Ley Austral	1.543.766	-	-	14.444.090
<b>Totales</b>	<b>17.692.506</b>	<b>26.322.690</b>	<b>-</b>	<b>14.444.090</b>

(a) Corresponde al saldo de pagos provisionales mensuales, después de imputación contra la provisión de impuesto a la renta a nivel de RUT.

### 14.2 Pasivos por impuesto corrientes y No corrientes.

	Corriente	
	31.12.2017 M\$	31.12.2016 M\$
Provisión de Impuesto a la renta	53.696.496	45.994.699
Créditos usados contra el Impuesto a la renta (a)	(48.030.346)	(43.715.515)
<b>Total Pasivos por impuestos corrientes, corrientes</b>	<b>5.666.150</b>	<b>2.279.184</b>

(a) Corresponde principalmente a pagos provisionales mensuales.

Al 31 de diciembre de 2017 y 31 de diciembre de 2016 no existen pasivos por impuestos no corrientes.

## 15. ESTADOS FINANCIEROS CONSOLIDADOS.

### 15.1 Información financiera

Los estados financieros consolidados incorporan los estados financieros de la Sociedad matriz y las Sociedades controladas. A continuación se incluye información detallada de las Subsidiarias al 31 de diciembre de 2017 y 31 de diciembre de 2016.

#### Saldos al 31 de diciembre de 2017.

Rut	Sociedad	País origen	Relación	Moneda funcional
77.805.520-1	Agrocomercial AS Ltda.	Chile	Subsidiaria directa	Peso Chileno
76.129.582-9	Pesquera Los Fiordos Ltda.	Chile	Subsidiaria directa	Peso Chileno
76.126.154-1	Agrosuper S.P.A.	Chile	Subsidiaria directa	Peso Chileno
79.872.420-7	Exportadora Los Fiordos Ltda.	Chile	Subsidiaria indirecta	Dólar estadounidense
88.680.500-4	Agrícola Súper Ltda.	Chile	Subsidiaria indirecta	Peso Chileno
Extranjera	Agro América LLC	EEUU	Subsidiaria indirecta	Dólar estadounidense
Extranjera	Agro Europa SPA	Italia	Subsidiaria indirecta	Euro
78.429.980-5	Agro Tantehue Ltda.	Chile	Subsidiaria indirecta	Peso Chileno
Extranjera	Agrosuper Asia Limited	China	Subsidiaria indirecta	Dólar estadounidense
Extranjera	Agrosuper Brasil Representação de Productos Alimenticios Ltda.	Brasil	Subsidiaria indirecta	Real
79.984.240-8	Agrosuper Comercializadora de Alimentos Ltda.	Chile	Subsidiaria indirecta	Peso Chileno
Extranjera	Alimentos Euroagro SL	España	Subsidiaria indirecta	Euro
Extranjera	Andes Asia INC	Japon	Subsidiaria indirecta	Yen
Extranjera	Agrosuper Shanghai	China	Subsidiaria indirecta	Yuan Chino
Extranjera	Andes, Asesorías y Servicios Ltda.	Mexico	Subsidiaria indirecta	Peso mexicano
79.561.890-2	Comercializadora de Alimentos Lo Miranda Ltda.	Chile	Subsidiaria indirecta	Peso Chileno
78.370.800-0	Distribuidora Oriente Ltda.	Chile	Subsidiaria indirecta	Peso Chileno
79.872.410-k	Elaboradora de Alimentos Doñihue Ltda.	Chile	Subsidiaria indirecta	Peso Chileno
78.408.440-K	Faenadora Lo Miranda Ltda.	Chile	Subsidiaria indirecta	Peso Chileno
78.483.600-2	Faenadora San Vicente Ltda.	Chile	Subsidiaria indirecta	Peso Chileno
92.870.000-3	Serv. de Marketing AS Ltda	Chile	Subsidiaria indirecta	Peso Chileno
77.920.130-9	Inv. Agrosuper Internac. Ltda.	Chile	Subsidiaria indirecta	Peso Chileno
Extranjera	Inversiones Eurosuper SL	España	Subsidiaria indirecta	Euro
78.831.670-4	Inversiones Sagunto S.A.	Chile	Subsidiaria indirecta	Peso Chileno
76.676.350-2	Agrícola Purapel del Maule Ltda.	Chile	Subsidiaria indirecta	Peso Chileno
77.476.390-2	Procesadora de Alimentos del Sur Ltda.	Chile	Subsidiaria indirecta	Peso Chileno
Extranjera	Productos Alimenticios Súper R.L.	Mexico	Subsidiaria indirecta	Peso mexicano
82.366.700-0	Sopraval S.A.	Chile	Subsidiaria indirecta	Peso Chileno
76.278.340-1	Transportes AS Ltda.	Chile	Subsidiaria indirecta	Peso Chileno

% participación		Activos corrientes M\$	Activos no corrientes M\$	Pasivos corrientes M\$	Pasivos no corrientes M\$	Ingresos ordinarios M\$	Utilidad (pérdida) neta período M\$	Impuesto a la renta Provisionado M\$	
directa	indirecta								
99,99%	0,01%	132.762.577	1.189.641.563	207.614.559	4.396.739	415.051.750	122.090.598	6.738.747	
99,99%	0,01%	20.302	133.125.776	11.516	-	-	37.635.992	7.190	
100,00%	0,00%	3.107	124.976	18.739	45.545	-	15.090	-	
0,00%	100,00%	172.554.540	83.705.987	81.862.529	43.886.482	239.820.699	37.573.253	13.962.133	
0,00%	100,00%	278.526.156	453.746.931	62.977.368	207.566.127	690.071.701	44.292.908	14.452.078	
0,00%	100,00%	26.423.666	13.946	25.476.056	-	162.533.326	879.085	-	
0,00%	79,60%	26.825.878	14.501	24.796.875	-	103.668.818	917.951	434.906	
0,00%	100,00%	7.117.001	385.453	3.305.149	618.235	22.595.996	1.107.764	335.032	
0,00%	100,00%	487.777	546.023	341.617	-	1.432.315	932	-	
0,00%	100,00%	46.311	-	1.006	-	-	7.591	-	
0,00%	100,00%	357.454.408	80.342.686	272.669.137	113.159.909	1.300.831.842	42.698.261	14.280.588	
0,00%	100,00%	49.045	-	-	190.053	-	(7.085)	-	
0,00%	100,00%	22.158.546	42.465	21.343.775	-	42.585.624	249.598	65.855	
0,00%	100,00%	2.889.926	1.413	2.177.858	-	14.570.426	230.499	78.369	
0,00%	100,00%	75.950	-	58.932	-	383.921	1.667	9.398	
0,00%	100,00%	28.027	872.025	518	218.800	-	131.319	-	
0,00%	100,00%	2.489.472	1.149.014	2.561.673	-	23.059	35.196	-	
0,00%	100,00%	26.836.740	9.503.375	13.278.634	11.306.212	52.308.762	1.934.384	729.260	
0,00%	100,00%	23.632.910	54.579.981	23.598.929	22.268.365	81.903.185	969.243	41.961	
0,00%	100,00%	16.627.367	53.264.038	15.742.718	20.058.670	78.026.327	751.431	903.613	
0,00%	100,00%	1.060.534	1.888.816	247.149	173.001	1.537.996	474.846	134.537	
0,00%	100,00%	1.091	7.737.514	13.995	-	-	68.128	-	
0,00%	100,00%	137.644	3.103.114	3.201	-	-	102.622	-	
0,00%	100,00%	20	38.045.972	12	-	-	-	-	
0,00%	100,00%	165.764	10.530.706	57.319	-	-	(185.774)	-	
0,00%	100,00%	18.790.474	39.997.462	11.914.369	36.665.396	60.812.489	346.426	409.786	
0,00%	100,00%	4.908.019	49.193	2.733.446	-	36.577.165	84.226	108.467	
0,00%	99,79%	81.276.534	129.460.936	37.395.383	10.723.379	126.080.409	(534.789)	8.918	
0,00%	100,00%	412.055	2.185.777	129.069	2.902.411	457.148	98.879	-	
								52.700.839	

## Saldos al 31 de diciembre de 2016.

Rut	Sociedad	País origen	Relación	Moneda funcional
77.805.520-1	Agrocomercial AS Ltda.	Chile	Subsidiaria directa	Peso Chileno
76.129.582-9	Pesquera Los Fiordos Ltda.	Chile	Subsidiaria directa	Peso Chileno
76.126.154-1	Agrosuper S.P.A.	Chile	Subsidiaria directa	Peso Chileno
79.872.420-7	Exportadora Los Fiordos Ltda.	Chile	Subsidiaria indirecta	Dólar estadounidense
88.680.500-4	Agrícola Súper Ltda.	Chile	Subsidiaria indirecta	Peso Chileno
79.984.240-8	Agrosuper Comercializadora de Alimentos Ltda.	Chile	Subsidiaria indirecta	Peso Chileno
78.429.980-5	Agro Tantehue Ltda.	Chile	Subsidiaria indirecta	Peso Chileno
79.561.890-2	Comercializadora de Alimentos Lo Miranda Ltda.	Chile	Subsidiaria indirecta	Peso Chileno
78.370.800-0	Distribuidora Oriente Ltda.	Chile	Subsidiaria indirecta	Peso Chileno
79.872.410-k	Elaboradora de Alimentos Doñihue Ltda.	Chile	Subsidiaria indirecta	Peso Chileno
78.408.440-K	Faenadora Lo Miranda Ltda.	Chile	Subsidiaria indirecta	Peso Chileno
78.483.600-2	Faenadora San Vicente Ltda.	Chile	Subsidiaria indirecta	Peso Chileno
92.870.000-3	Serv. de Marketing AS Ltda	Chile	Subsidiaria indirecta	Peso Chileno
76.688.951-4	Inv. Agrosuper Internac. Ltda.	Chile	Subsidiaria indirecta	Peso Chileno
78.831.670-4	Inversiones Sagunto S.A.	Chile	Subsidiaria indirecta	Peso Chileno
76.676.350-2	Agrícola Purapel del Maule Ltda.	Chile	Subsidiaria indirecta	Peso Chileno
77.476.390-2	Procesadora de Alimentos del Sur Ltda.	Chile	Subsidiaria indirecta	Peso Chileno
82.366.700-0	Sopraval S.A.	Chile	Subsidiaria indirecta	Peso Chileno
76.278.340-1	Transportes AS Ltda.	Chile	Subsidiaria indirecta	Peso Chileno
Extranjera	Agro América LLC	EEUU	Subsidiaria indirecta	Dólar estadounidense
Extranjera	Agro Europa SPA	Italia	Subsidiaria indirecta	Euro
Extranjera	Agrosuper Asia Limited	China	Subsidiaria indirecta	Dólar estadounidense
Extranjera	Agrosuper Brasil Representação de Produtos Alimentícios Ltda.	Brasil	Subsidiaria indirecta	Real
Extranjera	Alimentos Euroagro SL	España	Subsidiaria indirecta	Euro
Extranjera	Andes Asia INC	Japon	Subsidiaria indirecta	Yen
Extranjera	Agrosuper Shangai	China	Subsidiaria indirecta	Yuan Chino
Extranjera	Andes, Asesorías y Servicios Ltda.	México	Subsidiaria indirecta	Peso mexicano
Extranjera	Inversiones Eurosuper SL	España	Subsidiaria indirecta	Euro
Extranjera	Productos Alimenticios Súper R.L.	México	Subsidiaria indirecta	Peso mexicano



% participación		Activos corrientes M\$	Activos no corrientes M\$	Pasivos corrientes M\$	Pasivos no corrientes M\$	Ingresos ordinarios M\$	Utilidad (pérdida) neta periodo M\$	Impuesto a la renta Provisionado M\$
directa	indirecta							
99,99%	0,01%	110.069.077	1.233.839.306	228.582.481	131.986.963	381.073.235	114.060.975	2.869.501
99,99%	0,01%	452	106.020.293	13.161	-	-	31.251.565	4.482
100,00%	0,00%	9.851	110.203	25.430	44.117	-	12.731	-
0,00%	100,00%	186.156.391	135.019.460	115.976.925	101.750.606	306.025.760	31.212.198	5.387.985
0,00%	100,00%	330.225.256	523.125.450	50.033.170	385.882.194	677.955.375	29.901.964	8.311.741
0,00%	100,00%	396.979.335	106.765.898	209.155.549	285.442.478	1.277.066.142	42.014.567	14.723.835
0,00%	100,00%	6.280.634	328.222	3.759.240	378.311	22.093.284	1.627.337	721.899
0,00%	100,00%	28.693	805.256	-	211.052	-	152.714	-
0,00%	100,00%	2.616.694	1.124.373	2.699.450	-	2.019.358	357.161	108.304
0,00%	100,00%	21.986.131	9.999.624	11.235.493	10.929.902	58.605.132	1.461.148	455.190
0,00%	100,00%	24.877.484	54.548.341	17.408.195	30.641.276	79.058.200	1.213.395	802.983
0,00%	100,00%	19.140.634	50.622.411	16.302.355	20.122.106	75.872.417	541.524	691.441
0,00%	100,00%	1.906.440	714.200	392.916	173.371	1.971.340	2.184.528	207.917
0,00%	100,00%	3.001.741	6.138.699	1.700	252.529	-	869.529	-
0,00%	100,00%	20	38.045.972	12	-	-	-	-
0,00%	100,00%	168.478	10.533.038	25.306	11.944.583	-	(370.378)	685
0,00%	100,00%	16.506.157	39.113.199	10.124.357	35.633.256	61.037.114	588.825	265.644
0,00%	99,79%	93.806.288	118.490.727	38.892.746	10.743.617	194.111.071	26.890.399	9.179.866
0,00%	100,00%	232.950	2.193.781	202.815	2.756.443	296.233	(44.545)	133
0,00%	100,00%	31.616.390	8.173	31.453.803	-	205.328.801	(30.155)	-
0,00%	79,60%	16.894.854	16.361	14.897.053	-	93.088.161	1.080.691	529.725
0,00%	100,00%	344.947	594.625	187.229	-	1.956.936	8.170	-
0,00%	100,00%	63.909	-	21.697	-	-	(34.407)	-
0,00%	100,00%	49.407	-	-	177.134	31.646	(101.880)	-
0,00%	100,00%	11.053.274	69.545	10.468.045	-	48.901.892	159.347	-
0,00%	100,00%	1.377.148	2.727	882.168	-	2.758.321	12.102	52
0,00%	100,00%	47.853	10.257	41.589	-	334.122	713	1.632
0,00%	100,00%	37.862	2.957.971	2.529	-	-	131.055	-
0,00%	100,00%	6.837.986	31.517	4.651.874	-	46.514.129	255.059	61.943
<b>44.324.959</b>								

## 15.2 Información general de las principales subsidiarias

- Agrícola Super Ltda. (Ex Agrícola Super Pollo Ltda ) fue constituida el 12 de febrero de 1982 ante Notario Público Sr. Sergio Rodríguez Garcés. El objeto de la Sociedad es la explotación y comercialización en forma directa o a través de otras personas de toda clase de bienes muebles, especialmente aquellos derivados o que digan relación o estén vinculados con la agricultura y la alimentación; la Administración, explotación, comercialización en forma directa y a través de otra personas de toda clase de bienes raíces agrícolas, de animales, forestación, fruticultura y agroindustria en general; además de la prestación de servicios en general y cualquier otra actividad que los socios acuerden.
- Agrosuper Comercializadora de Alimentos Ltda., fue constituida según escritura pública del 10 de abril de 1990, protocolizada ante notario Señor Aliro Veloso Muñoz. El objeto de la sociedad es la compra, venta, comercialización y distribución en forma directa o indirecta o a través de terceras personas, por cuenta propia o ajena, toda clase de bienes, mercaderías y productos alimenticios, además de la prestación de servicios en general y cualquier otra actividad que los socios acuerden.
- Agrocomercial AS Ltda. fue constituida con fecha 6 de agosto de 2002 por escritura pública ante notario de Santiago Sra. Antonia Mendoza Escalas. El objeto de la Sociedad es la Adquisición, comercialización y venta de aves, cerdos y animales en general; la adquisición, administración y explotación de bienes raíces propios o de terceros y la explotación de negocios agroindustriales. Cabe señalar que a contar de febrero de 2012, Agrocomercial AS Limitada, es la Sociedad Holding en donde se radican los negocios correspondientes al segmento carnes del Grupo.
- Procesadora de Alimentos del Sur Ltda., (Ex Faenadora Rosario Ltda.) fue constituida con fecha 13 de julio de 2000 como sociedad de responsabilidad limitada por escritura pública, protocolizada ante notario público Sr. Antonieta Mendoza Escalas. El objeto de la Sociedad es la faenación y conservación en frío de carnes y productos complementarios de aves, ganado y animales en general, como porcinos, ovinos, bovinos, y subproductos, la explotación de establecimientos agroindustriales y frigoríficos, para la faenación, procesamiento y conservación de carnes en general, y subproductos, la comercialización, distribución, adquisición, importación y exportación, ya sea directamente o a través de terceras personas, de productos cárnicos propios o de terceros, como subproductos de los mismos, la prestación de servicios en general.
- Faenadora Lo Miranda Ltda. fue constituida con fecha 04 de agosto de 1993 como sociedad de responsabilidad limitada por escritura pública, protocolizada ante notario público Sr. Félix Jara Cadot. El objeto de la Sociedad es la faenación, conservación en frío, distribución, importación y exportación de carne y productos complementarios de aves, ganado y animales en general, la explotación de establecimiento agroindustriales y frigoríficos para la faenación de carnes en general, la prestación de servicios en general y actividades que acuerden los socios.

- Faenadora San Vicente Ltda. fue constituida con fecha 01 de marzo de 1994. El objeto social es la faenación, conservación en frío, comercialización, distribución e importación, por cuenta propia o ajena, de aves y de sus subproductos, la prestación de servicios en general y otras actividades que acuerden los socios.
- Elaboradora de Alimentos Doñihue Ltda. fue constituida con fecha 9 de enero de 1989. El objeto de la Sociedad es la elaboración de alimentos embutidos y cecinas.
- Pesquera Los Fiordos Ltda. se crea el 25 de octubre de 2010, mediante la división y modificación de la sociedad Agrícola Agrosuper S.A., la cual se detalla en el primer punto de esta Nota. Pesquera Los Fiordos Ltda. es la Sociedad Holding en donde se radican los negocios correspondientes al segmento acuícola del Grupo.
- Exportadora Los Fiordos Ltda. fue constituida con fecha 9 de enero de 1989 según escritura publicó otorgada ante Notario Público Sr. Aliro Veloso Muñoz. El objeto de la Sociedad es la extracción, cultivo y pesca de seres u organismos que tengan en el agua su medio normal de vida; la congelación, conservación, elaboración y transformación de esos seres u organismos; la exploración de una industria pesquera en general y sus derivados; elaboración de harina y aceite de pescado.
- Sopraval S.A. la Sociedad fue constituida mediante escritura pública de fecha 20 de julio de 1967, como Sociedad de Productores Avícolas de Valparaíso Limitada. Con fecha 31 de Diciembre 1992 la Sociedad procedió a modificar su escritura social, transformándose en Sociedad anónima cerrada, modificando su razón social de Sopraval Ltda. a Sopraval S.A. Posteriormente con fecha 22 de marzo de 1993 se efectuó la transformación a Sociedad anónima abierta inscribiéndose en el registro de valores bajo el número 449, quedando sujeta a la fiscalización de la Superintendencia de Valores y Seguros de Chile. Actualmente la Sociedad tiene su domicilio social en J. J. Godoy S/N "La Calera", Región de Valparaíso, Chile. Con fecha 29 de Agosto de 2011, la subsidiaria Sopraval S.A., se acordó solicitar la cancelación voluntaria de la inscripción en el Registro de Valores llevado por la Superintendencia de Valores y Seguros, el objeto social es la cría de aves de corral para la producción de carne de pavo y fabricación de cecinas de pavo.
- Las subsidiarias extranjeras Agro América LLC, Agro Europa SPA, Alimentos Euroagro SL, Inversiones Eurosuper SL, Productos Alimenticios Super Ltda. Andes y Asesorías y Servicios Ltda., Andes Asia INC, Agrosuper Asia Limited, Agrosuper Brasil Representação de Productos Alimenticios Ltda., y Agrosuper Shanghai Limited, tienen como objeto social es la importación, posterior venta y distribución de productos alimenticios derivados del pollo, pavo, cerdo, vacuno, salmón y en general de cualquier producto que tenga relación con el ramo de la alimentación, así como la realización de actividades de intermediación relacionadas con los dichos productos y la representación de otras sociedades, sus productos, marcas y licencias.

## 16. INVERSIONES EN ASOCIADAS CONTABILIZADAS POR EL METODO DE LA PARTICIPACION

### 16.1 Detalle de las inversiones en asociadas.

Al 31 de diciembre de 2017 y 31 de diciembre de 2016, la inversión en asociadas, corresponde a Puerto Las Losas S.A., según el siguiente detalle:

#### Al 31 de diciembre de 2017

Rut	Sociedades	País de Origen	Moneda funcional	Porcentaje de Participación %	Saldo al 01.01.2017 M\$	Participación en resultados M\$	Otros incrementos (decrementos) M\$	Diferencia de conversión M\$	Saldo al 31.12.2017 M\$
76.498.850-7	Puerto Las Losas S.A.	Chile	Dólar estadounidense	49,00	16.162.446	190.011	-	(1.321.057)	15.031.400
<b>Totales</b>					<b>16.162.446</b>	<b>190.011</b>	<b>-</b>	<b>(1.321.057)</b>	<b>15.031.400</b>

#### Al 31 de diciembre de 2016

Rut	Sociedades	País de Origen	Moneda funcional	Porcentaje de Participación %	Saldo al 01.01.2017 M\$	Participación en resultados M\$	Otros incrementos (decrementos) M\$	Diferencia de conversión M\$	Saldo al 31.12.2017 M\$
76.498.850-7	Puerto Las Losas S.A.	Chile	Dólar estadounidense	49,00	17.065.071	12.965	-	(915.590)	16.162.446
<b>Totales</b>					<b>17.065.071</b>	<b>12.965</b>	<b>-</b>	<b>(915.590)</b>	<b>16.162.446</b>

### 16.2 Información financiera de las asociadas.

#### Al 31 de diciembre de 2017

Rut	Sociedades	Activos corrientes M\$	Activos no corrientes M\$	Pasivos corrientes M\$	Pasivos no corrientes M\$	Ingresos ordinarios M\$	Utilidad (pérdida) neta año M\$
76.498.850-7	Puerto Las Losas S.A.	3.298.134	28.008.010	399.588	229.917	2.716.580	387.778

#### Al 31 de diciembre de 2016

Rut	Sociedades	Activos corrientes M\$	Activos no corrientes M\$	Pasivos corrientes M\$	Pasivos no corrientes M\$	Ingresos ordinarios M\$	Utilidad (pérdida) neta año M\$
76.498.850-7	Puerto Las Losas S.A.	2.361.221	31.169.184	545.618	-	2.727.421	26.460

## 17. ACTIVOS INTANGIBLES DISTINTOS DE LA PLUSVALIA

### 17.1 Detalle de activos intangibles distintos de la plusvalía

31.12.2017			
	Valor bruto M\$	Amortización acumulada / deterioro del valor M\$	Valor neto M\$
Concesiones de acuicultura	4.913.108	-	4.913.108
Concesiones de minería	209.062		209.062
Derechos de agua y servidumbre	3.729.582	-	3.729.582
Proyectos informáticos	17.414.889	(9.045.763)	8.369.126
Marca (a)	5.098.755	-	5.098.755
Otros activos intangibles	1.363.307	(668.653)	694.654
<b>Totales</b>	<b>32.728.703</b>	<b>(9.714.416)</b>	<b>23.014.287</b>

31.12.2016			
	Valor bruto M\$	Amortización acumulada / deterioro del valor M\$	Valor neto M\$
Concesiones de acuicultura	3.762.693	-	3.762.693
Concesiones de minería	209.062		209.062
Derechos de agua y servidumbre	3.679.881	-	3.679.881
Proyectos informáticos	17.094.549	(7.419.420)	9.675.129
Marca (a)	5.098.755	-	5.098.755
Otros activos intangibles	1.363.307	(668.653)	694.654
<b>Totales</b>	<b>31.208.247</b>	<b>(8.088.073)</b>	<b>23.120.174</b>

- a) Intangible identificado en adquisición de la marca Sopraval, está registrada a su valor justo que tenía a la fecha de adquisición y que fue determinada en estudio realizado por tercero. En función del plan de negocio de largo plazo y las proyecciones de negocio se estableció una vida útil indefinida para esta marca.

## 17.2 Movimiento de los activos intangibles distintos de la plusvalía

Los movimientos de los activos intangibles identificables al 31 de diciembre de 2017 y 31 de diciembre de 2016, es el siguiente:

Al 31 de diciembre de 2017	Concesiones de minería	Concesiones de acuicultura M\$	Derechos de Agua M\$	Proyectos informáticos M\$	Marca M\$	Otros Intangibles M\$	Totales M\$
Saldo inicial al 1° de enero de 2017	209.062	3.762.693	3.679.881	9.675.129	5.098.755	694.654	23.120.174
Adiciones	-	1.457.961	123.454	459.723	-	-	2.041.138
Amortización	-	-	-	(1.765.720)	-	-	(1.765.720)
Otros aumentos (disminuciones)	-	(307.546)	(73.753)	(6)	-	-	(381.305)
<b>Saldo final al 31 de diciembre de 2017</b>	<b>209.062</b>	<b>4.913.108</b>	<b>3.729.582</b>	<b>8.369.126</b>	<b>5.098.755</b>	<b>694.654</b>	<b>23.014.287</b>

Al 31 de diciembre de 2017	Concesiones de minería	Concesiones de acuicultura M\$	Derechos de Agua M\$	Proyectos informáticos M\$	Marca M\$	Otros Intangibles M\$	Totales M\$
Saldo inicial al 1° de enero de 2016	209.062	3.841.006	3.723.721	11.693.799	5.098.755	694.654	25.260.997
Adiciones	-	141.768	11.000	364.210	-	-	516.978
Amortización	-	-	-	(2.382.846)	-	-	(2.382.846)
Otros aumentos (disminuciones)	-	(220.081)	(54.840)	(34)	-	-	(274.955)
<b>Saldo final al 31 de diciembre de 2016</b>	<b>209.062</b>	<b>3.762.693</b>	<b>3.679.881</b>	<b>9.675.129</b>	<b>5.098.755</b>	<b>694.654</b>	<b>23.120.174</b>

### 17.3 Amortización de los activos intangibles distintos de la plusvalía

Para los activos intangibles con vida útil indefinida, se realiza la prueba de deterioro de valor, ya sea individualmente o a nivel de unidad generadora de efectivo ("UGE").

Los activos intangibles con vidas finitas son amortizados durante la vida útil económica y su deterioro es evaluado cada vez que existen indicadores que el activo intangible puede estar deteriorado. El período de amortización y el método de amortización de un activo intangible con vida útil finita son revisados por lo menos al cierre de cada ejercicio financiero.

Los períodos de amortización de los intangibles son:

- Proyecto informático - SAP, corresponde a desembolsos del Proyecto SAP, los cuales se amortizan en función de los beneficios y uso estimado.

Para la adquisición que se efectúa a través de la compra de Sopraval S.A, la definición de activos identificables dio origen al reconocimiento de la marca Sopraval, la cual no se amortiza, ya que de acuerdo al estudio realizado por terceros independientes, su vida útil es indefinida.

### 17.4 Desembolso por investigación y desarrollo.

El detalle de los desembolsos por investigación y desarrollo es el siguiente:

#### Gastos Investigación y desarrollo

	31.12.2017 M\$	31.12.2016 M\$
Carnes	2.103.731	1.009.169
Acuícola	319.569	609.461
	<b>2.423.300</b>	<b>1.618.630</b>

Estos desembolsos son amortizados durante el ejercicio.

## 18. PLUSVALIA

### 18.1 Detalle de plusvalía

El detalle de la plusvalía al 31 de diciembre de 2017 y 31 de diciembre de 2016, es el siguiente:

#### 31 de diciembre de 2017

Sociedad	Patrimonio contable M\$	Ajuste de valor justo M\$	Patrimonio a valor justo M\$	Valor pagado M\$	Plusvalía M\$
Comercial Geiser S.A.	1.356.245	1.560.730	2.916.976	16.484.368	13.567.392
Sopraval S.A.	38.064.166	-	38.064.166	54.631.524	16.567.358
			<b>40.981.142</b>	<b>71.115.892</b>	<b>30.134.750</b>

#### 31 de Diciembre de 2016

Sociedad	Patrimonio contable M\$	Ajuste de valor justo M\$	Patrimonio a valor justo M\$	Valor pagado M\$	Plusvalía M\$
Comercial Geiser S.A.	1.356.245	1.560.730	2.916.976	16.484.368	13.567.392
Sopraval S.A.	38.064.166	-	38.064.166	54.631.524	16.567.358
			<b>40.981.142</b>	<b>71.115.892</b>	<b>30.134.750</b>

### 18.2 Movimiento de la plusvalía

#### Movimiento al 31.12.2017

Rut	Sociedad	Saldo al 01.01.2017 M\$	Incrementos M\$	Disminuciones M\$	Perdidas por deterioro M\$	Saldo al 31.12.2017 M\$
82.366.700-0	Sopraval S.A.	16.567.358	-	-	-	16.567.358
76.127.489-9	Comercial Geiser S.A.	13.567.392	-	-	-	13.567.392
<b>Totales</b>		<b>30.134.750</b>	<b>-</b>	<b>-</b>	<b>-</b>	<b>30.134.750</b>



**Movimiento al 31.12.2016**

Rut	Sociedad	Saldo al 01.01.2017 M\$	Incrementos M\$	Disminuciones M\$	Perdidas por deterioro M\$	Saldo al 31.12.2017 M\$
82.366.700-0	Sopraval S.A.	16.567.358	-	-	-	16.567.358
76.127.489-9	Comercial Geiser S.A.	13.567.392	-	-	-	13.567.392
<b>Totales</b>		<b>30.134.750</b>	<b>-</b>	<b>-</b>	<b>-</b>	<b>30.134.750</b>

**18.3 Detalle de adquisición****a. Comercial Geiser S.A.**

Esta adquisición tuvo por objeto integrar en el grupo la distribución de sus productos en la zona norte del país, donde la sociedad adquirida opera entre la I y IV región.

**Principales aspectos considerados para efectuar la combinación de negocios:**

La compra se enmarca en el plan de negocios del grupo, y tuvo por objetivo integrar y controlar la distribución de los productos que comercializa en la zona norte del país. Esta adquisición cumple con la definición de NIIF 3 “Combinación de negocios”, en consideración a que la compra está asociada a una unidad de negocios.

**Factores que constituyen la plusvalía:**

La plusvalía reconocida está representada principalmente por la sinergia que se genera al integrar la unidad de negocios relacionada a la distribución y logística de los productos del grupo Agrosuper, lo que se materializa en lograr eficiencias en costos de distribución y un mejor conocimiento de las necesidades de los clientes de esa parte del país.

**b. Inversiones Sagunto S.A. y Sopraval S.A.****Principales aspectos considerados para efectuar la combinación de negocios:**

La compra se enmarca en el plan de negocios del grupo, y tuvo por objetivo integrar y controlar la producción y comercialización de los productos agrícolas asociados a la actividad avícola - Pavo.

Esta adquisición cumple con la definición de NIIF 3 “combinación de negocios”, en consideración a que la compra está asociada a una unidad de negocios.

### Factores que constituyen la plusvalía:

La plusvalía de inversión (menor valor de inversiones) representa el exceso de costo de adquisición sobre la participación de Agrosuper S.A., en el valor justo de los activos identificables, pasivos y pasivos contingentes a la fecha de adquisición de Sopraval S.A. y es contabilizado a su valor de costo menos pérdidas acumuladas por deterioro.

La plusvalía no se amortiza, sino que al cierre de cada ejercicio contable se procede a estimar si se ha producido en ella algún deterioro que reduzca su valor recuperable a un monto inferior al costo neto registrado, procediéndose, en su caso, al oportuno ajuste por deterioro.

## 19. PROPIEDADES, PLANTA Y EQUIPO

### 19.1 Composición:

La composición por clase de propiedad, planta y equipo al 31 de diciembre de 2017 y 31 de diciembre de 2016, a valores bruto y neto, es la siguiente:

VALORES NETO	31.12.2017 M\$	31.12.2016 M\$
<b>Propiedad, planta y equipos, neto</b>		
Terrenos	84.755.561	84.026.768
Construcción en curso	50.374.299	73.672.378
Edificios	325.387.136	301.748.655
Planta y equipos	94.189.077	89.938.007
Equipamiento de tecnologías de la Información	3.001.021	1.614.891
Instalaciones fijas y accesorios	120.909.415	83.500.228
Vehículos de motor	8.280.515	7.625.095
Otras propiedades, planta y equipo	19.750.764	19.724.656
<b>Total Propiedad, planta y equipos, neto</b>	<b>706.647.788</b>	<b>661.850.678</b>

VALORES BRUTO	31.12.2017 M\$	31.12.2016 M\$
<b>Propiedad, planta y equipos, bruto</b>		
Terrenos	84.755.561	84.026.768
Construcción en curso	50.374.299	73.672.378
Edificios	572.901.854	534.550.272
Planta y equipos	231.197.611	216.651.497
Equipamiento de tecnologías de la Información	8.878.154	7.237.623
Instalaciones fijas y accesorios	371.349.444	319.248.013
Vehículos de motor	14.741.008	13.219.032
Otras propiedades, planta y equipo	97.702.667	97.969.545
<b>Total Propiedad, planta y equipos, bruto</b>	<b>1.431.900.598</b>	<b>1.346.575.128</b>

	31.12.2017 M\$	31.12.2016 M\$
<b>Depreciación acumulada</b>		
Edificios	(247.514.718)	(232.801.617)
Planta y equipos	(137.008.534)	(126.713.490)
Equipamiento de tecnologías de la Información	(5.877.133)	(5.622.732)
Instalaciones fijas y accesorios	(250.440.029)	(235.747.785)
Vehículos de motor	(6.460.493)	(5.593.937)
Otras propiedades, planta y equipo	(77.951.903)	(78.244.889)
<b>Total depreciación acumulada</b>	<b>(725.252.810)</b>	<b>(684.724.450)</b>

A continuación se describen los principales activos que componen el saldo de Construcciones en Curso, Edificios y Plantas y Equipos, señalando segmento, ubicación geográfica y valor libro al 31 de diciembre de 2017 y 31 de diciembre de 2016.

## 31 de diciembre de 2017

Construcciones en curso	Pollo M\$	Cerdo M\$	Pavo M\$	Salmon M\$	Otros M\$	Valor Libro M\$	Región
Edificios Industriales	17.189.342	6.427.065	-	-	2.285.982	25.902.389	VI Región
Edificios Industriales	1.204.123	3.771.151	-	-	2.031.294	7.006.568	Región Metropolitana
Edificios Industriales	186.149	-	10.348.924	-	200.712	10.735.785	V Región
Planta de tratamiento	-	2.803.654	-	-	-	2.803.654	Región Metropolitana
Planta de tratamiento	-	-	-	-	-	-	V Región
Planta de tratamiento	-	585.188	-	-	-	585.188	VI Región
Centro de Cultivo	-	-	-	541.429	-	541.429	X Región
Centro de Cultivo	-	-	-	2.836.414	-	2.836.414	XI Región
Otros	-	-	-	-	-37.128	-37.128	
<b>Totales</b>	<b>18.579.614</b>	<b>13.587.058</b>	<b>10.348.924</b>	<b>3.377.843</b>	<b>4.480.860</b>	<b>50.374.299</b>	

## 31 de diciembre de 2016

Construcciones en curso	Pollo M\$	Cerdo M\$	Pavo M\$	Salmon M\$	Otros M\$	Valor Libro M\$	Región
Edificios Industriales	20.563.190	9.589.091	-	-	3.592.150	33.744.431	VI Región
Edificios Industriales	-	10.023.230	-	-	987.269	11.010.499	Región Metropolitana
Edificios Industriales	-	-	8.785.457	-	240.189	9.025.646	V Región
Planta de tratamiento	-	4.286.895	-	-	-	4.286.895	Región Metropolitana
Planta de tratamiento	-	95.400	-	-	-	95.400	V Región
Planta de tratamiento	-	6.171.195	-	-	-	6.171.195	VI Región
Centro de Cultivo	-	-	-	3.297.146	-	3.297.146	XI Región
Otros	-	-	-	-	6.041.166	6.041.166	
<b>Totales</b>	<b>20.563.190</b>	<b>30.165.811</b>	<b>8.785.457</b>	<b>3.297.146</b>	<b>10.860.774</b>	<b>73.672.378</b>	

## 31 de diciembre de 2017

Edificios	Pollo M\$	Cerdo M\$	Pavo M\$	Salmon M\$	Otros M\$	Valor Libro M\$	Ubicación
Edificios Industriales	16.087.473	19.776.010	29.007.710	-	3.835.246	68.706.439	V Región
Edificios Industriales	72.183.313	66.213.469	-	-	19.057.655	157.454.437	VI Región
Edificios Industriales	-	-	-	-	209.700	209.700	VII Región
Edificios Industriales	-	-	-	-	1.549.001	1.549.001	VIII Región
Edificios Industriales	10.521.807	43.426.272	-	-	5.897.468	59.845.547	Región Metropolitana
Edificios Industriales	-	-	-	3.890.480	674.257	4.564.737	IX Región
Edificios Industriales	-	-	-	9.290.738	1.267.543	10.558.281	X Región
Edificios Industriales	-	-	-	1.894.468	-	1.894.468	XI Región
Pozos de agua	818.607	4.025.934	-	-	-	4.844.541	V Región
Pozos de agua	-	-	-	-	-	-	VI Región
Pozos de agua	413.754	2.412.429	-	-	-	2.826.183	Región Metropolitana
Otros	-	-	-	-	12.933.802	12.933.802	
<b>Totales</b>	<b>100.024.954</b>	<b>135.854.114</b>	<b>29.007.710</b>	<b>15.075.686</b>	<b>45.424.672</b>	<b>325.387.136</b>	

## 31 de diciembre de 2016

Edificios	Pollo M\$	Cerdo M\$	Pavo M\$	Salmon M\$	Otros M\$	Valor Libro M\$	Ubicación
Edificios Industriales				4.605.088		4.605.088	IX Región
Edificios Industriales	8.097.795	43.260.770			5.464.452	56.823.017	Región Metropolitana
Edificios Industriales	9.178.190	6.116.452	29.849.788	-	2.043.951	47.188.381	V Región
Edificios Industriales	60.420.999	79.647.581	-	-	17.963.112	158.031.692	VI Región
Edificios Industriales				10.539.765		10.539.765	X Región
Edificios Industriales				2.234.185		2.234.185	XI Región
Pozos de agua	448.140	2.559.128				3.007.268	Región Metropolitana
Pozos de agua	106.671	423.206				529.877	V Región
Pozos de agua	778.818	3.044.971			11.846	3.835.635	VI Región
Otros		2.419.808			12.533.939	14.953.747	
<b>Totales</b>	<b>79.030.613</b>	<b>137.471.916</b>	<b>29.849.788</b>	<b>17.379.038</b>	<b>38.017.300</b>	<b>301.748.655</b>	

## 31 de diciembre de 2017

Planta y Equipos	Pollo M\$	Cerdo M\$	Pavo M\$	Salmon M\$	Otros M\$	Valor Libro M\$	Ubicación
Equipos Industriales	-	5.304.308	-	-	-	5.304.308	III Región
Equipos Industriales	240.587	443.063	8.016.141	-	1.750.250	10.450.041	V Región
Equipos Industriales	35.692.136	17.373.004	-	-	6.742.161	59.807.301	VI Región
Equipos Industriales	420.465	1.501.757	-	-	1.579.496	3.501.718	RM
Equipos Industriales	-	-	-	779.958	-	779.958	V Región
Equipos Industriales	-	-	-	9.883.869	-	9.883.869	IX Región
Equipos Industriales	-	-	-	1.561.992	-	1.561.992	XI Región
Otros	-	-	-	-	2.899.890	2.899.890	
<b>Totales</b>	<b>36.353.188</b>	<b>24.622.132</b>	<b>8.016.141</b>	<b>12.225.819</b>	<b>12.971.797</b>	<b>94.189.077</b>	

## 31 de diciembre de 2016

Planta y Equipos	Pollo M\$	Cerdo M\$	Pavo M\$	Salmon M\$	Otros M\$	Valor Libro M\$	Ubicación
Equipos Industriales	-	6.376.034	-	-	-	6.376.034	III Región
Equipos Industriales	-	-	-	1.087.526	-	1.087.526	IX Región
Equipos Industriales	212.807	1.080.989	-	-	1.327.996	2.621.792	RM
Equipos Industriales	166.545	412.773	5.313.071	-	1.872.300	7.764.689	V Región
Equipos Industriales	32.924.585	16.896.108	-	-	6.349.032	56.169.725	VI Región
Equipos Industriales	-	-	-	11.419.596	-	11.419.596	X Región
Equipos Industriales	-	-	-	1.874.900	-	1.874.900	XI Región
Otros	-	-	-	-	2.623.745	2.623.745	
<b>Totales</b>	<b>33.303.937</b>	<b>24.765.904</b>	<b>5.313.071</b>	<b>14.382.022</b>	<b>12.173.073</b>	<b>89.938.007</b>	

## 19.2 Movimientos:

Los movimientos contables terminado al 31 de diciembre de 2017 y 31 de diciembre de 2016, de propiedad, planta y equipos, neto, es el siguiente:

	Terrenos	Construcción en curso	Edificios	Planta y equipos	Equipamientos de tecnologías de la información	Instalaciones fijas y accesorios	Vehículos	Otras propiedades planta y equipo	Total
	M\$	M\$	M\$	M\$	M\$	M\$	M\$	M\$	M\$
<b>Activos</b>									
Saldo inicial al 01 de enero de 2017	84.026.768	73.672.378	301.748.655	89.938.007	1.614.891	83.500.228	7.625.095	19.724.656	661.850.678
Adiciones	322.959	105.771.721	(33.947)	107.031	302.567	(91.255)	833.610	1.727.805	108.940.491
Reclasificaciones	808.122	(123.532.387)	41.116.416	18.980.698	1.953.996	56.341.915	1.408.469	2.922.771	-
Desapropiaciones y bajas	(126.367)	(5.267.908)	(144.683)	(438.758)	(8.027)	(11.766)	(292.558)	(380)	(6.290.447)
Gasto por depreciación	-	-	(15.848.383)	(13.252.431)	(858.990)	(17.727.207)	(1.302.706)	(3.845.164)	(52.834.881)
Otros incrementos (decrementos) (a)	(275.921)	(269.505)	(1.450.922)	(1.145.470)	(3.416)	(1.102.500)	8.605	(778.924)	(5.018.053)
<b>Saldo final al 31 de diciembre de 2017</b>	<b>84.755.561</b>	<b>50.374.299</b>	<b>325.387.136</b>	<b>94.189.077</b>	<b>3.001.021</b>	<b>120.909.415</b>	<b>8.280.515</b>	<b>19.750.764</b>	<b>706.647.788</b>

	Terrenos	Construcción en curso	Edificios	Planta y equipos	Equipamientos de tecnologías de la información	Instalaciones fijas y accesorios	Vehículos	Otras propiedades planta y equipo	Total
	M\$	M\$	M\$	M\$	M\$	M\$	M\$	M\$	M\$
<b>Activos</b>									
Saldo inicial al 01 de enero de 2016	87.802.293	55.274.315	291.905.377	89.649.256	1.385.379	75.838.625	6.181.095	20.325.968	628.362.308
Adiciones	10.105	79.176.941	646.406	1.506.799	349.446	9.026.075	2.681.943	698.685	94.096.400
Reclasificaciones	(673.206)	(57.862.240)	25.826.771	12.218.452	555.238	15.918.465	149.650	3.866.870	-
Desapropiaciones y bajas	(2.907.247)	(2.640.153)	(688.311)	(930.932)	(3.639)	(465.099)	(313.925)	(12.462)	(7.961.768)
Gasto por depreciación	-	-	(14.833.176)	(12.001.878)	(666.179)	(16.025.155)	(1.061.451)	(3.521.905)	(48.109.744)
Otros incrementos (decrementos) (a)	(205.177)	(276.485)	(1.108.412)	(503.690)	(5.354)	(792.683)	(12.217)	(1.632.500)	(4.536.518)
<b>Saldo final al 31 de diciembre de 2016</b>	<b>84.026.768</b>	<b>73.672.378</b>	<b>301.748.655</b>	<b>89.938.007</b>	<b>1.614.891</b>	<b>83.500.228</b>	<b>7.625.095</b>	<b>19.724.656</b>	<b>661.850.678</b>

- a) Al 31 de diciembre de 2017, los principales conceptos que se incorpora en la línea otros incrementos (decrementos) corresponden a la conversión de los activos fijos de la subsidiaria Exportadora Los Fiordos Ltda., por M\$ (5.018.053), la cual mantiene sus registros en dólares estadounidenses (moneda funcional), y es convertida a la moneda funcional de la Matriz, el peso chileno (Moneda de presentación), de acuerdo a la metodología indicada en las NIC 21. En tanto al 31 de diciembre de 2016, la conversión de los activos fijos de Exportadora Fiordos Ltda., asciende a M\$ (4.470.067).

### 19.3 Información adicional

#### a) Capitalización de intereses

En conformidad a la Norma Internacional de Contabilidad N° 23, la Sociedad y sus subsidiarias capitalizaron intereses en propiedades, plantas y equipos.

	01.01.2017 al 31.12.2017 M\$	01.01.2016 al 31.12.2016 M\$
Costo financiero activado	567.462	1.612.110

Al 31 de diciembre de 2017 y 2016, la tasa de interés promedio capitalizada asciende a 2,49% y 2,57%, respectivamente.

#### b) Seguros

La Sociedad y sus subsidiarias tienen formalizadas pólizas de seguros para cubrir los posibles riesgos a que están sujetos los diversos elementos de propiedad, planta y equipo, así como las posibles reclamaciones que se le puedan presentar por el ejercicio de su actividad, dichas pólizas cubren de manera suficiente los riesgos a los que están sometidos.

#### c) Prendas e hipotecas asociados a propiedades, planta y equipo

El grupo Agrosuper mantiene prenda e hipotecas sobre propiedades, planta y equipos, las cuales se encuentran detalladas en Nota 33.3 y 33.5.

#### d) Costo por depreciación

La depreciación de los activos se calcula linealmente a lo largo de su correspondiente vida útil.

Esta vida útil se ha determinado en base al deterioro natural esperado, la obsolescencia técnica o comercial derivada de los cambios y/o mejoras en la producción y cambios en la demanda del mercado, de los productos obtenidos en la operación con dichos activos.



Las vidas útiles estimadas por clases de activo son las siguientes:

	Vida útil Financiera Años (Entre)
Edificios	40 y 50
Construcciones y obras de infraestructura	20 y 50
Maquinarias y equipo	10 y 15
Muebles y equipos de oficina	5 y 10
Instalaciones fijas y accesorios	10 y 20
Equipos de tecnología de la información	3 y 5
Vehículos de Motor	5 y 10

El valor residual y la vida útil de los activos se revisan, y ajustan si es necesario, en cada cierre de los estados financieros.

El cargo a resultados por concepto de depreciación de Propiedad Planta y Equipos es el siguiente:

	31.12.2017 M\$	31.12.2016 M\$
En costos de ventas	45.502.417	41.780.074
En gastos de Administración/Distribución	2.453.021	1.064.634
En otros gastos distintos de los de operación	4.879.443	5.265.036
<b>Totales</b>	<b>52.834.881</b>	<b>48.109.744</b>

**e) Costos de desmantelamiento, retiro o rehabilitación.**

El Grupo Agrosuper al 31 de diciembre de 2017 y 31 de diciembre de 2016, no tiene obligación contractual de retiro, desmantelamiento y rehabilitación, por lo que no se han constituido provisiones por estos costos.

**f) Bienes temporalmente fuera de servicio.**

El Grupo Agrosuper al 31 de diciembre de 2017 mantiene bienes de propiedad, planta y equipo que se encuentran temporalmente fuera de servicio correspondientes a maquinarias y equipos del complejo agroindustrial Huasco cuyo monto asciende a M\$ 15.549.543, los que de acuerdo al plan de reutilización implementado por la Compañía se encuentran en proceso de reubicación a otras instalaciones.

## 20. IMPUESTO A LAS GANANCIAS E IMPUESTOS DIFERIDOS

### 20.1 Impuesto a la renta reconocido en resultados del año

	31.12.2017 M\$	31.12.2016 M\$
Gasto (ingreso) por impuesto corriente	53.696.496	45.994.699
Total Gasto (ingreso) por impuesto corriente, neto	53.696.496	45.994.699
<b>Gasto (ingreso) por impuestos diferidos a las ganancias</b>		
Ajuste gasto tributario año anterior	(289.287)	(394.892)
Efecto impositivo por cambio de tasa	943.060	1.423.687
Gasto (ingreso) por impuestos diferidos relativos a la creación y reversión de diferencias temporarias	582.658	5.250.908
Otros	107.312	329.431
<b>Total gasto (ingreso) por impuestos diferidos, neto</b>	<b>1.343.743</b>	<b>6.609.134</b>
<b>Total gasto (ingreso) por impuesto a las ganancias</b>	<b>55.040.239</b>	<b>52.603.833</b>

### 20.2 Conciliación del resultado contable con el resultado fiscal

La conciliación de la tasa de impuestos legal vigente en Chile y la tasa efectiva de impuestos aplicables a la Sociedad y sus subsidiarias, se presenta a continuación:

	31.12.2017 M\$	31.12.2016 M\$
<b>Conciliación del gasto por impuesto utilizando la tasa legal con el gasto por impuesto utilizando la tasa efectiva</b>	<b>57.023.195</b>	<b>53.977.631</b>
Efecto impositivo de tasas en otras jurisdicciones	116.655	187.795
Efecto impositivo de gastos deducibles impositivamente	(2.368.775)	(2.428.817)
Efecto impositivo de gastos no deducibles impositivamente	1.018.471	(396.466)
Agregado y (deducción) por corrección monetaria tributaria	(3.827.104)	(1.194.543)
Efecto impositivo por cambio de tasa	1.590.253	1.423.688
Otros	1.487.544	1.034.545
<b>Total gasto (ingreso) por impuesto</b>	<b>55.040.239</b>	<b>52.603.833</b>

La tasa impositiva utilizada para la conciliación de los años 2017 y 2016 corresponde a la tasa de impuesto a las sociedades del 25,5% y 24% respectivamente, que las entidades deben pagar sobre sus utilidades imponibles bajo la normativa tributaria vigente a la fecha de elaboración de los estados financieros. En tanto la tasa contable determinada de los años 2017 y 2016 es 24,61% y 23,39% respectivamente.

## 20.3 Impuestos diferidos

El detalle de los saldos acumulados de activos y pasivos por impuestos diferidos al 31 de diciembre de 2017 y 31 de diciembre de 2016, es el siguiente:

### a) Activos por impuestos diferidos reconocidos, relativos a:

	31.12.2017 M\$	31.12.2016 M\$
Provisión paralización indefinida Complejo Agroindustrial Huasco	41.814.229	43.858.136
Goodwill Tributario vs Goodwill Financiero	3.464.203	3.471.146
Provisión Beneficios al Personal	3.391.868	3.572.493
Pérdidas tributarias	2.633.516	536.089
Otras Provisiones	1.068.801	619.345
Provisión de deudas incobrables	149.240	122.904
Otros eventos	519.993	1.286.128
Fair Value IFRS Swap	262.836	465.065
<b>Total activos por impuestos diferidos</b>	<b>53.304.686</b>	<b>53.931.306</b>

Una provisión por valuación contra activos por impuestos diferidos a la fecha del balance general no se considera debido a que es más probable que los activos por impuestos diferidos serán realizados completamente.

### b) Pasivos por impuestos diferidos reconocidos, relativos a:

	31.12.2017 M\$	31.12.2016 M\$
Diferencia activo fijo financiero y tributario	66.995.552	72.072.294
Animales nacidos en predio	28.384.543	26.077.197
Gastos indirectos de fabricación	7.221.699	7.539.775
Gastos diferidos	6.891.003	6.947.175
Fair Value de activos biológicos e Inventarios	7.474.103	5.588.350
Bono convenio colectivo	1.141.500	632.031
Otros eventos	3.633.916	1.986.396
<b>Total pasivo por impuestos diferidos</b>	<b>121.742.316</b>	<b>120.843.218</b>

## 20.4 Saldos de impuestos diferidos

Los activos/pasivos de impuestos diferidos se derivan de los siguientes movimientos:

Movimiento impuestos diferidos	Activos M\$	Pasivos M\$
<b>Saldo al 1 de enero de 2016</b>	<b>61.656.275</b>	<b>121.893.592</b>
Incremento (decremento) por impuestos diferidos en ganancia o pérdidas	(7.724.969)	96.452
Incremento (decremento) por impuestos diferidos en resultados integrales	-	(1.146.826)
<b>Saldo al 31 de diciembre de 2016</b>	<b>53.931.306</b>	<b>120.843.218</b>
Incremento (decremento) por impuestos diferidos en ganancia o pérdidas	(292.188)	(247.728)
Incremento (decremento) por impuestos diferidos en resultados integrales	(334.432)	1.146.826
<b>Saldo al 31 de diciembre de 2017</b>	<b>53.304.686</b>	<b>121.742.316</b>

## 21. OTROS PASIVOS FINANCIEROS CORRIENTES Y NO CORRIENTES

El detalle de los otros pasivos financieros corrientes y no corrientes al 31 de diciembre de 2017 y 31 de diciembre de 2016, es el siguiente:

	Corriente		No Corriente	
	31.12.2017 M\$	31.12.2016 M\$	31.12.2017 M\$	31.12.2016 M\$
Préstamos que devengan intereses	44.164.604	-	-	-
Instrumentos de derivados de cobertura (a)	2.477.317	10.215.734	646.660	873.987
Obligaciones con el Público - Bonos	1.662.119	41.504.184	124.543.375	121.500.943
<b>Totales</b>	<b>48.304.040</b>	<b>51.719.918</b>	<b>125.190.035</b>	<b>122.374.930</b>

a) Ver nota 22.3 a

### Conciliación de los pasivos que surgen de actividades de financiación

	2016 M\$	Obtención M\$	Pago M\$	Movimiento unidad reajuste M\$	Intereses pagados M\$	2017 M\$
Prestamos a corto plazo	-	115.154.972	(68.913.851)	4.843.399	(6.919.916)	44.164.604
Préstamos a largo plazo	-	-	-	-	-	-
Obligaciones con el público - Bonos corto plazo	41.504.184	-	(39.908.715)	66.650	-	1.662.119
Obligaciones con el público - Bonos Largo plazo	121.500.943	-	-	3.042.432	-	124.543.375
<b>Totales</b>	<b>163.005.127</b>	<b>115.154.972</b>	<b>(108.822.566)</b>	<b>7.952.481</b>	<b>(6.919.916)</b>	<b>170.370.098</b>

#### 21.1 Préstamo que devengan intereses

	Corriente		No Corriente	
	31.12.2017 M\$	31.12.2016 M\$	31.12.2017 M\$	31.12.2016 M\$
Préstamos bancarios	44.164.604	-	-	-
<b>Totales</b>	<b>44.164.604</b>	<b>-</b>	<b>-</b>	<b>-</b>

## 21.1 a) Detalle de Préstamo que devengan intereses

### Detalle de préstamos al 31.12.2017

Rut deudor	País deudor	Sociedad deudor	Número de contrato	Fecha de Obtención	Fecha de Vencimiento	Rut acreedor	País acreedor
79.984.240-8	Chile	Agrosuper Comercializadora de Alimentos Ltda.		29-12-17	02-01-18	97004000-5	Chile
79.984.240-8	Chile	Agrosuper Comercializadora de Alimentos Ltda.	10008951	25-10-17	25-01-18	97018000-1	Chile
79.984.240-8	Chile	Agrosuper Comercializadora de Alimentos Ltda.	10008952	30-10-17	26-01-18	97018000-1	Chile
79.984.240-8	Chile	Agrosuper Comercializadora de Alimentos Ltda.	10008854	07-12-17	08-01-18	97030000-7	Chile
79.984.240-8	Chile	Agrosuper Comercializadora de Alimentos Ltda.	10008901	14-12-17	12-01-18	97030000-7	Chile
79.984.240-8	Chile	Agrosuper Comercializadora de Alimentos Ltda.	10008900	14-12-17	12-01-18	97030000-7	Chile
79.984.240-8	Chile	Agrosuper Comercializadora de Alimentos Ltda.	10008950	15-12-17	17-01-18	97030000-7	Chile

### Detalle de préstamos al 31.12.2016

Al 31 de diciembre de 2016, no existen préstamos que devenguen intereses.

## 21.2 Obligaciones con el público, Bonos

En Sesión Extraordinaria de Directorio celebrada con fecha 1 de junio de 2011, el directorio de la Sociedad acordó por unanimidad la inscripción en el registro de valores de la Superintendencia de Valores y Seguros de dos líneas de bonos desmaterializados, las cuales podrán estar expresadas en unidades de fomento (U.F.), dólares americanos o pesos chilenos nominales, a ser colocados en el mercado general, una por un plazo no superior a 10 años y la otra por un plazo no superior a 30 años (en adelante las "líneas de bonos"). El conjunto de las líneas de bonos inscritos ascienden a un monto equivalente en pesos chilenos de hasta U.F.8.500.000,

Sociedad acreedor	Moneda	Tipo Amortizacion	Tasa de Interes nominal Anual	Montos Nominales Corrientes			Montos Contables Corrientes		
				Hasta 90 Días	Más de 90 días hasta 1 año	Total Nominal Corriente	Hasta 90 Días	Más de 90 días hasta 1 año	Total Contable Corriente
Banco de Chile	CLP	Corto Plazo	2,90%	-			1.104.940		1.104.940
Scotiabank	USD	Corto Plazo	1,63%	6.147.500		6.147.500	6.148.895		6.148.895
Scotiabank	USD	Corto Plazo	1,64%	6.147.500		6.147.500	6.148.619		6.148.619
Banco Estado	USD	Corto Plazo	1,52%	6.147.500		6.147.500	6.153.729		6.153.729
Banco Estado	USD	Corto Plazo	1,61%	9.221.250		9.221.250	9.228.261		9.228.261
Banco Estado	USD	Corto Plazo	1,61%	9.221.250		9.221.250	9.228.261		9.228.261
Banco Estado	USD	Corto Plazo	1,61%	6.147.500		6.147.500	6.151.899		6.151.899
<b>Total</b>									<b>44.164.604</b>

sin perjuicio que los bonos que se coloquen posteriormente con cargo a las líneas podrán expresarse también en unidades de fomento o en dólares americanos.

Con fecha 20 de diciembre de 2011, Agrosuper S.A., colocó bonos con cargo a la “Serie D”, Nematécnico BAGRS-D los cuales fueron inscritos en el registro de Valores de la Superintendencia de Valores y Seguros, con el número 679 del 15 de Septiembre de 2011.

Con fecha 6 de Septiembre de 2012, Agrosuper S.A. colocó bonos con cargo a la “Serie E”, Nematécnico BAGRS-E los cuales fueron inscritos en el Registro de Valores de la Superintendencia de Valores y Seguros, con el número 678 del 15 de Septiembre de 2011. El pago de este bono se materializó con fecha 01 de septiembre de 2017 a su vencimiento.

Los saldos de las obligaciones con el público al 31 de diciembre de 2017 y 31 de diciembre de 2016 son:

#### Al 31.12.2017

Tipo de Documento	Número de registro	Nemotécnico	Serie	Corriente Valor nominal	Moneda	Tasa nominal	Tasa efectiva	Fecha vencimiento	Pago intereses
Bono	679	BAGRS-D	D	5.000.000	UF	3,8%	4,78%	01.09.2032	Semestrales a partir del 01.03.2012

#### Al 31.12.2016

Tipo de Documento	Número de registro	Nemotécnico	Serie	Corriente Valor nominal	Moneda	Tasa nominal	Tasa efectiva	Fecha vencimiento	Pago intereses
Bono	679	BAGRS-D	D	5.000.000	UF	3,8%	4,78%	01.09.2032	Semestrales a partir del 01.03.2012
Bono	678	BAGRS-E	E	1.500.000	UF	3,5%	3,78%	01.09.2017	Semestrales a partir del 01.03.2013



Amortización	Corriente			No Corriente		
	Hasta 90 días M\$	90 días a 1 año M\$	Total corriente al 31.12.2017 M\$	1 a 3 años M\$	5 años y mas M\$	Total no Corriente al 31.12.2017 M\$
22 cuotas semestrales iguales a partir del 01.03.2022	1.662.119	-	1.662.119	-	124.543.375	124.543.375
	<b>Total Corriente</b>		<b>1.662.119</b>	<b>Total No Corriente</b>		<b>124.543.375</b>

Amortización	Corriente			No Corriente		
	Hasta 90 días M\$	90 días a 1 año M\$	Total corriente al 31.12.2017 M\$	1 a 3 años M\$	5 años y mas M\$	Total no Corriente al 31.12.2017 M\$
22 cuotas semestrales iguales a partir del 01.03.2022	1.634.198	-	1.634.198	-	121.500.943	121.500.943
Bullet	451.992	39.417.994	39.869.986	-	-	-
	<b>Total Corriente</b>		<b>41.504.184</b>	<b>Total No Corriente</b>		<b>121.500.943</b>

## 22. INSTRUMENTOS FINANCIEROS

### 22.1 Clasificación de instrumentos financieros de activos por naturaleza y categoría

El detalle de los instrumentos financieros de activo, clasificados por naturaleza y categoría, al 31 de diciembre de 2017 y 31 de diciembre de 2016, es el siguiente:

#### 31 de diciembre de 2017

	Activos financieros mantenidos para negociar M\$	Activos financieros a valor razonable con cambios en resultados M\$	Inversiones a mantener hasta el vencimiento M\$	Préstamos y cuentas por cobrar M\$	Activos financieros disponible para la venta M\$	Derivados de cobertura M\$
Efectivo y equivalentes al efectivo	14.796.441	-	49.181.068	-	-	-
Otros activos financieros corrientes	-	-	-	13.601	-	3.048.296
Deudores comerciales y otras cuentas por cobrar	-	-	-	183.145.506	-	-
Cuentas por cobrar a entidades relacionadas	-	-	-	83.283	-	-
<b>Total corrientes</b>	<b>14.796.441</b>	<b>-</b>	<b>49.181.068</b>	<b>183.242.390</b>	<b>-</b>	<b>3.048.296</b>
Otros activos financieros no corriente	-	-	-	4.655	-	8.017.905
Derechos por cobrar	-	-	-	13.743.663	-	-
Cuentas por cobrar a entidades relacionadas	-	-	-	-	-	-
<b>Total no corrientes</b>	<b>-</b>	<b>-</b>	<b>-</b>	<b>13.748.318</b>	<b>-</b>	<b>8.017.905</b>
<b>Totales</b>	<b>14.796.441</b>	<b>-</b>	<b>49.181.068</b>	<b>196.990.708</b>	<b>-</b>	<b>11.066.201</b>

#### 31 de diciembre de 2016

	Activos financieros mantenidos para negociar M\$	Activos financieros a valor razonable con cambios en resultados M\$	Inversiones a mantener hasta el vencimiento M\$	Préstamos y cuentas por cobrar M\$	Activos financieros disponible para la venta M\$	Derivados de cobertura M\$
Efectivo y equivalentes al efectivo	8.185.700	-	93.629.396	-	-	-
Otros activos financieros corrientes	-	-	-	22.580	-	3.532.215
Deudores comerciales y otras cuentas por cobrar	-	-	-	177.590.400	-	-
Cuentas por cobrar a entidades relacionadas	-	-	-	242.287	-	-
<b>Total corrientes</b>	<b>8.185.700</b>	<b>-</b>	<b>93.629.396</b>	<b>177.855.267</b>	<b>-</b>	<b>3.532.215</b>
Otros activos financieros no corriente	-	-	-	40.631	-	1.796.739
Derechos por cobrar	-	-	-	5.445.252	-	-
Cuentas por cobrar a entidades relacionadas	-	-	-	-	-	-
<b>Total no corrientes</b>	<b>-</b>	<b>-</b>	<b>-</b>	<b>5.485.883</b>	<b>-</b>	<b>1.796.739</b>
<b>Totales</b>	<b>8.185.700</b>	<b>-</b>	<b>93.629.396</b>	<b>183.341.150</b>	<b>-</b>	<b>5.328.954</b>

El saldo en efectivo, correspondiente a caja y banco (incluye cuenta remunerada) no ha sido considerado en esta clasificación, y asciende a M\$ 26.844.746 y M\$ 32.387.441, para los períodos 31 de diciembre de 2017 y 31 de diciembre de 2016, respectivamente.

## 22.2 Clasificación de instrumentos financieros de pasivos por naturaleza y categoría

El detalle de los instrumentos financieros de pasivo, clasificados por naturaleza y categoría, al 31 de diciembre de 2017 y 31 de diciembre de 2016, es el siguiente:

### 31 de diciembre de 2017

	Pasivos financieros mantenidos para negociar M\$	Pasivos financieros a valor razonable con cambios en resultados M\$	Préstamos y cuentas por pagar M\$	Derivados de cobertura M\$	Obligaciones con el Público (Bonos) M\$
Otros pasivos financieros corrientes			44.164.604	2.477.317	1.662.119
Cuentas por pagar comerciales y otras cuentas por pagar			139.114.425		
Cuentas por pagar a entidades relacionadas corrientes			14.558.434		
<b>Total corrientes</b>	-	-	<b>197.837.463</b>	<b>2.477.317</b>	<b>1.662.119</b>
Otros pasivos financieros no corrientes			-	646.660	124.543.375
Cuentas por pagar a entidades relacionadas no corrientes			-		
Cuentas por pagar comerciales y otras cuentas por pagar			949.760		
<b>Total no corrientes</b>	-	-	<b>949.760</b>	<b>646.660</b>	<b>124.543.375</b>
<b>Totales</b>	-	-	<b>198.787.223</b>	<b>3.123.977</b>	<b>126.205.494</b>

### 31 de diciembre de 2016

	Pasivos financieros mantenidos para negociar M\$	Pasivos financieros a valor razonable con cambios en resultados M\$	Préstamos y cuentas por pagar M\$	Derivados de cobertura M\$	Obligaciones con el Público (Bonos) M\$
Otros pasivos financieros corrientes	-	-	-	10.215.734	41.504.184
Cuentas por pagar comerciales y otras cuentas por pagar	-	-	121.421.619	-	-
Cuentas por pagar a entidades relacionadas corrientes	-	-	51.625.365	-	-
<b>Total corrientes</b>	-	-	<b>173.046.984</b>	<b>10.215.734</b>	<b>41.504.184</b>
Otros pasivos financieros no corrientes	-	-	-	873.987	121.500.943
Cuentas por pagar a entidades relacionadas no corrientes	-	-	-	-	-
Cuentas por pagar comerciales y otras cuentas por pagar	-	-	1.556.342	-	-
<b>Total no corrientes</b>	-	-	<b>1.556.342</b>	<b>873.987</b>	<b>121.500.943</b>
<b>Totales</b>	-	-	<b>174.603.326</b>	<b>11.089.721</b>	<b>163.005.127</b>

## 22.3 Instrumentos derivados

Agrosuper S.A. y subsidiarias siguiendo su política de gestión de riesgos, realiza fundamentalmente contrataciones de derivados de tasas de interés y tipos de cambio.

La Compañía clasifica sus coberturas como coberturas de flujo caja:

- Coberturas efectivas y Coberturas Inefectivas: La Sociedad utiliza derivados para cubrir el riesgo de variabilidad de flujos atribuibles a cambios en la tasa o moneda de créditos denominados en tasa variable y/o una moneda distinta al Peso Chileno.

En el caso de las coberturas efectivas, la parte efectiva de la variación del valor del instrumento de cobertura se registra transitoriamente en el rubro de patrimonio, hasta el momento en que ocurran las transacciones previstas, por su parte las Coberturas inefectivas, registran sus efectos directamente en el estado de resultados integrales.

El detalle del contrato de derivados y su partida cubierta es el siguiente:

Instrumento de cobertura	N° de operación	Moneda	Tasa recibe	Tasa paga	Instrumento cubierto	Tipo de cobertura
CCS	CCS2	UF/USD	Tasa Fija	Tasa Fija	Bono serie D	Flujo de caja

### a) Activos y pasivos por instrumentos derivados de cobertura

Al 31 de diciembre de 2017 y 31 de diciembre de 2016, las operaciones de derivados financieros, que califican como instrumentos de cobertura, implicaron reconocer en el estado de situación financiera activos y pasivos de acuerdo al siguiente detalle:

#### 31 de diciembre de 2017

	Activo		Pasivo	
	Corriente M\$	No corriente M\$	Corriente M\$	No corriente M\$
Cobertura efectivas	-	7.683.408	-	-
Cobertura de flujos de caja	-	7.683.408	-	-
Otros derivados de cobertura	-	-	-	-
Cobertura inefectivas:	3.048.296	334.497	2.477.317	646.660
Cobertura de flujos de caja	-	334.497	-	646.660
Otros derivados de cobertura	3.048.296	-	2.477.317	-
<b>Totales</b>	<b>3.048.296</b>	<b>8.017.905</b>	<b>2.477.317</b>	<b>646.660</b>

## 31 de diciembre de 2016

	Activo		Pasivo	
	Corriente M\$	No corriente M\$	Corriente M\$	No corriente M\$
Cobertura efectivas	-	1.589.959	8.231.117	57.133
Cobertura de flujos de caja	-	1.589.959	8.231.117	57.133
Cobertura inefectivas:	3.532.215	206.780	1.984.617	816.854
Cobertura de flujos de caja	-	206.780	20.948	816.854
Otros derivados de cobertura	3.532.215	-	1.963.669	-
<b>Totales</b>	<b>3.532.215</b>	<b>1.796.739</b>	<b>10.215.734</b>	<b>873.987</b>

## b) Otros antecedentes sobre los instrumentos de derivados.

A continuación se presenta un detalle de los derivados financieros contratados por la Sociedad al 31 de diciembre de 2017 y 31 de diciembre de 2016, su valor razonable y el desglose por vencimiento, de los valores nominales o contractuales:

## 31 de diciembre de 2017

Derivados financieros	Valor razonable M\$	Valor nominal						Total M\$
		Antes de 1 Año M\$	1-2 Años M\$	2-3 Años M\$	3-4 Años M\$	4-5 Años M\$	Posteriores M\$	
Coberturas efectivas:	7.683.408	-	-	-	-	-	62.775.997	62.775.997
Cross Currency Swap	7.683.408	-	-	-	-	-	62.775.997	62.775.997
Coberturas negocio	258.816	277.843.094	24.590.000	92.212.500	-	-	-	394.645.594
Interest Rate Swap (a)	(312.163)	-	24.590.000	92.212.500	-	-	-	116.802.500
Forwards	570.979	277.843.094	-	-	-	-	-	277.843.094
<b>TOTAL</b>	<b>7.942.224</b>	<b>277.843.094</b>	<b>24.590.000</b>	<b>92.212.500</b>	<b>-</b>	<b>-</b>	<b>62.775.997</b>	<b>457.421.591</b>

## 31 de diciembre de 2016

Derivados financieros	Valor razonable M\$	Valor nominal						Total M\$
		Antes de 1 Año M\$	1-2 Años M\$	2-3 Años M\$	3-4 Años M\$	4-5 Años M\$	Posteriores M\$	
Coberturas efectivas:	(6.698.291)	47.781.725	-	-	-	-	68.363.801	116.145.526
Cross Currency Swap	(6.698.291)	47.781.725	-	-	-	-	68.363.801	116.145.526
Coberturas negocio	937.524	330.439.833	-	33.473.500	140.588.700	-	-	504.502.033
Interest Rate Swap (a)	(631.022)	6.694.700	-	33.473.500	140.588.700	-	-	180.756.900
Forwards	1.568.546	323.745.133	-	-	-	-	-	323.745.133
<b>TOTAL</b>	<b>(5.760.767)</b>	<b>378.221.558</b>	<b>-</b>	<b>33.473.500</b>	<b>140.588.700</b>	<b>-</b>	<b>68.363.801</b>	<b>620.647.559</b>

a) El valor razonable de los Interest Rate Swaps no debería presentar mayores cambios durante el año, puesto que el 100% de su nominal se compone de posiciones contrarias, minimizando sus efectos.

## 22.4 Activos y pasivos a valor razonable

En general, se entiende por “valor razonable” (fair value) el precio que alcanzaría un instrumento financiero, en un determinado momento, en una transacción libre y voluntaria entre partes interesadas, debidamente informadas e independientes entre sí. Para aquellos instrumentos financieros sin precios de mercado disponibles, los valores razonables se han estimado utilizando los valores actuales u otras técnicas de valuación. Estas técnicas se ven significativamente afectadas por los supuestos utilizados, incluyendo la tasa de descuento y las hipótesis de prepago. En ese sentido, las estimaciones de valor razonable sobre algunos activos y pasivos financieros, no pueden ser justificadas en comparación con mercados independientes y, en muchos casos, no pueden realizarse en la colocación inmediata.

Adicionalmente, las estimaciones del valor razonable presentadas a continuación, no intentan estimar el valor de las ganancias de la Compañía generadas por su negocio, ni futuras actividades de negocio, y por lo tanto no representa el valor del Compañía como empresa en marcha.

A continuación se detalla los métodos utilizadas para la estimación del valor razonable de los instrumentos financieros:

### a) Efectivo y fondos mutuos:

El valor libro del efectivo y fondos mutuos en bancos se aproxima a su valor razonable estimado dado su naturaleza de corto plazo.

**b) Operaciones con liquidación en curso (activo y pasivo):**

El valor libro de transacciones con cambio extranjero se aproxima a su valor estimado dado su naturaleza de corto plazo.

**c) Inversiones financieras:**

El valor razonable estimado de estos instrumentos financieros consolidado se determinó utilizando valores de mercado o los precios cotizados en el mercado de instrumentos financieros con características similares.

**d) Instrumentos financieros**

El valor razonable de los instrumentos financieros representa el importe estimado que la Sociedad espera recibir o pagar para rescindir los contratos o acuerdos, teniendo en cuenta las tasas de interés actuales y precios.

**31 de diciembre de 2017**

	Valor Libro M\$	Valor Razonable Estimado M\$	(Pérdida) Ganancia no reconocida M\$
<b>Activos Corrientes</b>			
Efectivo y equivalentes al efectivo	63.977.509	63.977.509	-
Otros activos financieros corrientes	3.061.897	3.061.897	-
Deudores comerciales y otras cuentas por cobrar	183.145.506	183.145.506	-
Cuentas por cobrar a entidades relacionadas	83.283	83.283	-
<b>No Corrientes</b>			
Otros activos financieros no corriente	8.022.560	8.022.560	-
Cuentas por cobrar no corrientes	13.743.663	13.743.663	-
Cuentas por cobrar a entidades relacionadas	-	-	-
<b>Pasivos Corrientes</b>			
Otros pasivos financieros corrientes	48.304.040	48.304.040	-
Cuentas por pagar comerciales y otras cuentas por pagar	139.114.425	139.114.425	-
Cuentas por pagar a entidades relacionadas corrientes	14.558.434	14.558.434	-
<b>No Corrientes</b>			
Otros pasivos financieros no corrientes	125.190.035	152.133.976	(26.943.941)
Cuentas por pagar a entidades relacionadas no corrientes	-	-	-
Cuentas por pagar comerciales y otras cuentas por pagar	949.760	949.760	-

## 31 de diciembre de 2016

	Valor Libro M\$	Valor Razonable Estimado M\$	(Pérdida) Ganancia no reconocida M\$
<b>Activos Corrientes</b>			
Efectivo y equivalentes al efectivo	101.815.096	101.815.096	-
Otros activos financieros corrientes	3.554.795	3.554.795	-
Deudores comerciales y otras cuentas por cobrar	177.590.400	177.590.400	-
Cuentas por cobrar a entidades relacionadas	242.287	242.287	-
<b>No Corrientes</b>			
Otros activos financieros no corriente	1.837.370	1.837.370	-
Cuentas por cobrar no corrientes	5.445.252	5.445.252	-
Cuentas por cobrar a entidades relacionadas	-	-	-
<b>Pasivos Corrientes</b>			
Otros pasivos financieros corrientes	51.719.918	50.415.927	1.303.991
Cuentas por pagar comerciales y otras cuentas por pagar	121.421.619	121.421.619	-
Cuentas por pagar a entidades relacionadas corrientes	51.625.365	51.625.365	-
<b>No Corrientes</b>			
Otros pasivos financieros no corrientes	122.374.930	148.233.338	(25.858.408)
Cuentas por pagar a entidades relacionadas no corrientes	-	-	-
Cuentas por pagar comerciales y otras cuentas por pagar	1.556.342	1.556.342	-

El saldo en efectivo, correspondiente a caja y banco (incluye cuenta remunerada) no ha sido considerado en esta clasificación, y asciende a M\$ 26.844.746 y M\$ 32.387.441, para los períodos 31 de diciembre de 2017 y 31 de diciembre de 2016, respectivamente.

## 22.5 Jerarquías del Valor Razonable

Los instrumentos financieros reconocidos a valor razonable en el estado de posición financiera, se clasifican según las siguientes jerarquías:

(a) Nivel 1: Precios cotizados (no ajustados) en un mercado activo para activos y pasivos idénticos.



- (b) Nivel 2: Inputs diferentes a los precios cotizados que se incluyen en el nivel 1 y que son observables para activos o pasivos, ya sea directamente (es decir, como precio) o indirectamente (es decir, derivado de un precio); y
- (c) Nivel 3: inputs para activos o pasivos que no están basados en información observable de mercado (inputs no observables)

La siguiente tabla presenta los activos y pasivos financieros que son medidos a valor razonable al 31 de diciembre de 2017 y 31 de diciembre de 2016:

Descripción	Valor razonable medido al final del período de reporte utilizando:			
	31.12.2017 M\$	Nivel 1 M\$	Nivel 2 M\$	Nivel 3 M\$
<b>Activos Financieros</b>				
Derivados de Cobertura Efectiva de Flujo de Caja	7.683.408	-	7.683.408	-
Derivados de Cobertura Inefectiva	3.382.793	-	3.382.793	-
<b>Total Activos Financieros</b>	<b>11.066.201</b>	<b>-</b>	<b>11.066.201</b>	<b>-</b>
<b>Pasivos Financieros</b>				
Derivados de Cobertura Efectiva de Flujo de Caja	-	-	-	-
Derivados de Cobertura Inefectiva	3.123.977	-	3.123.977	-
<b>Total Pasivos Financieros</b>	<b>3.123.977</b>	<b>-</b>	<b>3.123.977</b>	<b>-</b>

Descripción	Valor razonable medido al final del período de reporte utilizando:			
	31.12.2016 M\$	Nivel 1 M\$	Nivel 2 M\$	Nivel 3 M\$
<b>Activos Financieros</b>				
Derivados de Cobertura Efectiva de Flujo de Caja	1.589.959	-	1.589.959	-
Derivados de Cobertura Inefectiva	3.738.995	-	3.738.995	-
<b>Total Activos Financieros</b>	<b>5.328.954</b>	<b>-</b>	<b>5.328.954</b>	<b>-</b>
<b>Pasivos Financieros</b>				
Derivados de Cobertura Efectiva de Flujo de Caja	8.288.250	-	8.288.250	-
Derivados de Cobertura Inefectiva	2.801.471	-	2.801.471	-
<b>Total Pasivos Financieros</b>	<b>11.089.721</b>	<b>-</b>	<b>11.089.721</b>	<b>-</b>

## 23. CUENTAS POR PAGAR COMERCIALES Y OTRAS CUENTAS POR PAGAR

Al 31 de diciembre de 2017 y 31 de diciembre de 2016, el detalle de las cuentas por pagar comerciales y otras, es el siguiente:

	Corriente		No Corriente	
	31.12.2017 M\$	31.12.2016 M\$	31.12.2017 M\$	31.12.2016 M\$
Acreeedores comerciales	110.802.051	96.423.672	-	-
Documentos por pagar	127.667	44.913	-	-
Acreeedores varios	3.367.386	1.883.561	949.760	1.556.342
Retenciones	21.389.010	20.610.849	-	-
Ingresos percibidos por adelantado	3.428.311	2.458.624	-	-
<b>Totales</b>	<b>139.114.425</b>	<b>121.421.619</b>	<b>949.760</b>	<b>1.556.342</b>

A continuación se presenta información comparativa de las cuentas comerciales por pagar al día y vencidas a proveedores.

Acreeedores comerciales con pagos al día	al 31 de diciembre de 2017			al 31 de diciembre de 2016		
	Bienes y Servicios M\$	Otros M\$	Total M\$	Bienes y Servicios M\$	Otros M\$	Total M\$
<b>Cuentas comerciales al día según plazo</b>						
Hasta 30 días	53.094.856	49.879.528	102.974.384	37.027.698	51.095.234	88.122.932
Entre 31 y 60 días	4.683.380	-	4.683.380	4.646.911	-	4.646.911
Entre 61 y 90 días	312.134	-	312.134	747.172	-	747.172
<b>Total cuentas comerciales al día</b>	<b>58.090.370</b>	<b>49.879.528</b>	<b>107.969.898</b>	<b>42.421.781</b>	<b>51.095.234</b>	<b>93.517.015</b>
Periodo promedio de pago cuentas al día (días)			30			30

Acreedores comerciales con plazos vencidos	al 31 de diciembre de 2017			al 31 de diciembre de 2016		
	Bienes y Servicios M\$	Otros M\$	Total M\$	Bienes y Servicios M\$	Otros M\$	Total M\$
<b>Cuentas comerciales vencidas según plazo</b>						
Entre 0 y 5 días	1.323.956	-	1.323.956	1.701.626	-	1.701.626
Entre 6 y 20 días	1.508.197	-	1.508.197	1.205.031	-	1.205.031
<b>Total cuentas comerciales vencidas</b>	<b>2.832.153</b>	<b>-</b>	<b>2.832.153</b>	<b>2.906.657</b>	<b>-</b>	<b>2.906.657</b>
Periodo promedio de pago cuentas vencidas (días)			16			17
<b>Total cuentas comerciales por pagar</b>	<b>60.922.523</b>	<b>49.879.528</b>	<b>110.802.051</b>	<b>45.328.438</b>	<b>51.095.234</b>	<b>96.423.672</b>

## 24. PROVISIONES CORRIENTES Y NO CORRIENTES

### 24.1 Detalle de las provisiones

Al 31 de diciembre de 2017 y 31 de diciembre de 2016, el detalle de las provisiones, es el siguiente:

	Corriente		No Corriente	
	31.12.2017 M\$	31.12.2016 M\$	31.12.2017 M\$	31.12.2016 M\$
Provisión de vacaciones (1)	7.605.292	8.239.665	-	-
Bonos por gestión de desempeño (2)	7.249.151	6.852.498	-	-
Aguinaldos y otros beneficios	196.592	643.161	-	-
Provisión años de servicio		-	5.716.685	4.299.282
<b>Provisiones por beneficios a los empleados</b>	<b>15.051.035</b>	<b>15.735.324</b>	<b>5.716.685</b>	<b>4.299.282</b>
Provisión mortalidad extraordinaria pavos (influenza aviar)		4.337.384		-
Otras provisiones (3)	3.682.467	3.478.287		-
<b>Otras provisiones</b>	<b>3.682.467</b>	<b>7.815.671</b>	<b>-</b>	<b>-</b>
<b>Totales</b>	<b>18.733.502</b>	<b>23.550.995</b>	<b>5.716.685</b>	<b>4.299.282</b>

(1) Corresponde a la provisión de vacaciones devengadas al personal, de acuerdo a la legislación laboral vigente.

(2) Corresponde a todos los beneficios y bonos que la Sociedad deberá cancelar a los trabajadores y ejecutivos, que se encuentran establecidos en los contratos colectivos o contratos de trabajo según sea el caso.

(3) Bajo esta clase de provisión, se agrupan principalmente saldo de paralización indefinida del Complejo Agroindustrial Huasco, Dieta Directorio y donaciones a Fundación Agrosuper.

## 24.2 El movimiento de las provisiones

	Beneficios al personal				Otras Provisiones			
	Provisión de vacaciones M\$	Bono gestión de desempeño M\$	Aguinaldos y Otros M\$	Total Corriente M\$	Indemnización Años de Servicio M\$	Total No Corriente M\$	Otras Provisiones M\$	Total Corriente M\$
Saldo inicial al 1° de enero de 2017	8.239.665	6.852.498	643.161	15.735.324	4.299.282	4.299.282	7.815.671	7.815.671
Provisiones adicionadas	1.396.684	7.682.027	3.477.830	12.556.541	1.584.738	1.584.738	16.186.897	16.186.897
Provisión utilizada	(1.769.011)	(7.448.478)	(3.354.490)	(12.571.979)	(128.941)	(128.941)	(19.880.686)	(19.880.686)
Reverso provisión	(142.562)	250.333	(574.899)	(467.128)	-	-	(397.614)	(397.614)
Ajuste conversión	(119.484)	(87.229)	4.990	(201.723)	(38.394)	(38.394)	(41.801)	(41.801)
<b>Saldo final al 31 de diciembre de 2017</b>	<b>7.605.292</b>	<b>7.249.151</b>	<b>196.592</b>	<b>15.051.035</b>	<b>5.716.685</b>	<b>5.716.685</b>	<b>3.682.467</b>	<b>3.682.467</b>

	Beneficios al personal				Otras Provisiones			
	Provisión de vacaciones M\$	Bono gestión de desempeño M\$	Aguinaldos y Otros M\$	Total Corriente M\$	Indemnización Años de Servicio M\$	Total No Corriente M\$	Otras Provisiones M\$	Total Corriente M\$
Saldo inicial al 1° de enero de 2016	8.343.721	5.699.558	461.339	14.504.618	2.711.939	2.711.939	3.781.369	3.781.369
Provisiones adicionadas	2.508.430	6.864.701	2.403.965	11.777.096	1.755.283	1.755.283	27.408.433	27.408.433
Provisión utilizada	(2.352.789)	(5.946.342)	(1.273.887)	(9.573.018)	(148.421)	(148.421)	(22.054.380)	(22.054.380)
Reverso provisión	(170.275)	256.851	(943.699)	(857.123)	-	-	(1.278.125)	(1.278.125)
Ajuste conversión	(89.422)	(22.270)	(4.557)	(116.249)	(19.519)	(19.519)	(41.626)	(41.626)
<b>Saldo final al 31 de diciembre de 2016</b>	<b>8.239.665</b>	<b>6.852.498</b>	<b>643.161</b>	<b>15.735.324</b>	<b>4.299.282</b>	<b>4.299.282</b>	<b>7.815.671</b>	<b>7.815.671</b>

## 25. PATRIMONIO

### 25.1 Capital pagado

#### Constitución de la Sociedad

Agrosuper S.A. fue constituida según escritura pública de fecha 29 de octubre de 2010, bajo el nombre de Agrosuper S.A. RUT: 76.129.263-3, cuyo domicilio está ubicado en Camino la Estrella N° 401, Of. 7, Sector Punta de Cortes, Rancagua.

Los Accionistas a la fecha de la constitución son Agrocomercial El Paso S.A. y Promotora Doñihue Ltda. El capital social inicial asciende a M\$ 134.901.028 dividido en 3.372.525.709 acciones. El capital fue enterado por medio del aporte de las acciones y derechos de las siguientes sociedades: Agrícola Agrosuper S.A. y Pesquera Los Fiordos Ltda., y pago en dinero efectivo (1 acción).

#### Aumentos de capital

- La Junta Extraordinaria de Accionistas celebrada el 15 de diciembre de 2010 acordó aumentar el capital de M\$134.901.028 a M\$147.343.669, mediante la emisión de 52.053.605 acciones de pago, representativas de la cantidad de M\$12.442.641, que se pagó íntegramente por Agrocomercial El Paso S.A. mediante el aporte en dominio de 15.200 acciones emitidas por la sociedad Agrícola Agrosuper S.A. y el 1,52% de los derechos sociales de "Pesquera Los Fiordos Ltda.", cuyos aportes fueron valorizados en la cantidad de M\$12.439.719 y M\$2.921, respectivamente.
- La Junta Extraordinaria de Accionistas celebrada el 27 de diciembre de 2010, acordó aumentar el capital de M\$147.343.669 a M\$683.412.291, mediante la emisión de 13.401.715.543 acciones de pago, representativas de la cantidad de M\$536.068.622 a través del aporte en dominio de los siguientes créditos:
  - Promotora Doñihue Ltda., suscribió 13.198.009.467 acciones mediante el aporte del crédito que a la fecha de la junta tenía en contra de Agrícola Agrosuper S.A. según consta de los registros contables de ambas sociedades, por la cantidad de M\$527.920.379.

- Agrocomercial El Paso S.A. suscribió 203.706.076 acciones mediante el aporte del crédito que a la fecha de la junta tenía en contra de Agrícola Agrosuper S.A. según consta de los registros contables de ambas sociedades, por la cantidad de M\$8.148.243.

El detalle de emisión de acciones es el siguiente:

Fecha	Concepto	Cantidad de acciones
29-10-10	Constitución Agrosuper S.A.	3.372.525.709
15-12-10	Aumento de Capital	52.053.605
27-12-10	Aumento de Capital	13.401.715.543
<b>Total de acciones suscritas y pagadas</b>		<b>16.826.294.857</b>

## 25.2 Gestión del capital

El objetivo de la Sociedad en materia de gestión de capital es mantener un nivel adecuado de capitalización, que le permita asegurar el acceso a los mercados financieros para el desarrollo de sus objetivos de mediano y largo plazo, optimizando el retorno a sus accionistas y manteniendo una sólida posición financiera.

## 25.3 Política y distribución de dividendos.

Los estatutos de la Sociedad al igual que el artículo N° 79 de la Ley de Sociedades Anónimas establece que se distribuirá anualmente, siempre que no existiesen pérdidas en el ejercicio o pérdidas acumuladas de ejercicios anteriores, un dividendo obligatorio equivalente al 30% de las utilidades del ejercicio correspondiente, salvo acuerdo en contrario adoptado en junta ordinaria de accionistas por la unanimidad de las acciones emitidas. A partir del 30 de junio de 2015 el Directorio acordó provisionar trimestralmente un dividendo equivalente al 30% de las utilidades del ejercicio.

De acuerdo a las normas de la Circular N° 687, esta política corresponde a la intención del directorio de la Sociedad, por lo que su cumplimiento quedará condicionado a las utilidades que realmente se obtengan, así como también a los resultados que señalen las proyecciones que periódicamente efectúe la administración de la Sociedad, a las posibilidades de inversión, a las eventuales necesidades derivadas de los negocios de la empresa y sujeto a aprobación unánime de la junta ordinaria de accionistas.

Con fecha 24 de abril de 2017, la Junta ordinaria de Accionistas de la Sociedad, acordó por unanimidad no distribuir dividendos con cargo a las utilidades obtenidas durante el ejercicio terminado al 31 de diciembre de 2016, con el fin de destinarlas al Fondo de Reserva de la Sociedad, por lo que se ha procedido al reverso contable de dicha provisión, no obstante, esta decisión no se contrapone con la política de provisionar trimestralmente un dividendo equivalente al 30% de las utilidades del ejercicio.

Con fecha 21 de julio de 2017, en Junta extraordinaria de Accionistas de la Sociedad, acordó por unanimidad el pago de un dividendo eventual de \$4,02688652349 por acción, con cargo a las utilidades acumuladas al 31 de diciembre de 2016, el referido dividendo, fue pagado el día 01 de agosto de 2017.

Con fecha 04 de octubre de 2017, en Junta extraordinaria de Accionistas de la Sociedad, acordó por unanimidad el pago de un dividendo eventual de \$3,54976460401 por acción, con cargo a las utilidades acumuladas al 31 de diciembre de 2016, el referido dividendo, fue pagado el día 16 de octubre de 2017.

Con fecha 04 de octubre de 2017, en sesión ordinaria de Directorio de la Sociedad, acordó el pago de un dividendo provisorio de \$2,13713799773 por acción, con cargo a las utilidades del ejercicio, el referido dividendo, fue pagado el día 16 de octubre de 2017.

## 25.4 Detalle de Accionistas

El detalle de los Accionistas de la Sociedad, es el siguiente:

Rut	Accionistas	N° de Acciones	% de Participación
78.407.260-6	Promotora Doñihue Ltda.	16.570.535.175	98,480%
96.733.090-6	Agrocomercial El Paso S.A.	255.759.682	1,520%
<b>Total</b>		<b>16.826.294.857</b>	<b>100%</b>

## 25.5 Ganancia por acción

La ganancia básica por acción es calculada dividiendo la ganancia atribuible a los propietarios de la controladora por el número promedio ponderado de acciones en circulación durante el año:

	31.12.2017	31.12.2016
Ganancia (Pérdida) Atribuible a los Tenedores de Instrumentos de Participación en el Patrimonio Neto de la Controladora M\$	168.393.967	172.027.398
Promedio Ponderado de Número de Acciones, Básico	16.826.294.857	16.826.294.857
<b>Ganancias (Pérdidas) Básicas por Acción \$/acción</b>	<b>10,0078</b>	<b>10,2237</b>

## 25.6 Otras reservas.

El detalle de las otras reservas registrada en el patrimonio, es el siguiente:

Concepto	31.12.2017 M\$	31.12.2016 M\$
Reservas por diferencia de cambio por conversión (a)	(3.495.614)	7.314.232
Reservas de coberturas de flujo de caja (b)	(395.000)	582.066
Otras reservas:		
Efecto de combinación de negocio bajo control común (c)	(35.940.928)	(35.940.928)
Otras reservas	(605.758)	(707.932)
<b>Totales</b>	<b>(40.437.300)</b>	<b>(28.752.562)</b>

### a) Reservas por diferencia de cambio por conversión

Corresponde a los efectos de conversión de las subsidiarias cuya moneda funcional es distinta del peso chileno generando diferencia de cambio por la conversión.

### b) Reservas de cobertura de flujo de caja

Bajo NIIF, las variaciones en el valor razonable de los instrumentos financieros designados como cobertura de flujo de caja, deben registrarse, netas de ajustes por ineffectividad, en una reserva del patrimonio.

### c) Efecto de combinación de negocio bajo control común.

	M\$
Efecto neto disminución de capital Exportadora Los Fiordos Ltda (1)	(38.197.462)
Efecto de impuesto diferido por fusión con Comercial Geiser S.A. (2)	2.256.534
<b>Total efecto neto combinación de negocios</b>	<b>(35.940.928)</b>

1) Este efecto se debe a la disminución patrimonial en Exportadora Los Fiordos Ltda. durante el año 2010, producto del retiro del socio Inversiones VC Ltda., quien procedió a retirar su aporte de capital. Lo anterior ocasiono un aumento de participación de Agrícola Agrosuper S.A. (Fusionada en Agrosuper S.A.) en Exportadora Los Fiordos Ltda. pasando de un 51,49% a un 99,99%.

2) Corresponde al efecto de impuestos diferidos producto de la fusión de Comercial Geiser S.A. con Agrosuper Comercializadora de Alimentos Ltda en el año 2010.



## 26. PARTICIPACIONES NO CONTROLADORAS

El detalle de las participaciones no controladoras al 31 de diciembre de 2017 y 31 de diciembre de 2016, es el siguiente:

<b>31.12.2017</b>				
<b>Sociedad filial</b>	<b>Accionista minoritario</b>	<b>Patrimonio Filial M\$</b>	<b>Participación Minoritaria</b>	<b>Interés Minoritario M\$</b>
Sopraval S.A.	Otros	162.618.708	0,20492%	333.238
Agroeuropa SPA	Balestrero G & G SRL	2.043.504	20,40000%	416.875
<b>Total</b>				<b>750.113</b>

<b>31.12.2016</b>				
<b>Sociedad filial</b>	<b>Accionista minoritario</b>	<b>Patrimonio Filial M\$</b>	<b>Participación Minoritaria</b>	<b>Interés Minoritario M\$</b>
Sopraval S.A.	Otros	162.660.653	0,20492%	333.324
Agroeuropa SPA	Balestrero G & G SRL	2.014.162	20,40000%	410.889
<b>Total</b>				<b>744.213</b>

## 27. SEGMENTO DE NEGOCIOS

### Criterios de segmentación

En el desarrollo de su actividad, el Grupo Agrosuper ha definido base para la segmentación de los negocios en un enfoque prioritario, constituidos por carne, acuícola y otros.

Dado que la organización societaria del Grupo coincide, básicamente, con la de los negocios y por tanto, de los segmentos, los repartos establecidos en la información por segmentos que se presenta a continuación se basan en la información financiera de las sociedades que se integran en cada segmento.

A continuación se presenta la información por segmentos señalada, correspondiente al 31 de diciembre de 2017 y 31 de diciembre de 2016.

## Estado de resultado - 01 de enero al 31 de diciembre de 2017.

	Carnes M\$	Acuícolas M\$	Otros M\$	Total Consolidado M\$
Ingresos de Actividades Ordinarias	1.355.762.373	240.275.593	12.779.900	1.608.817.866
Costo de Venta	(939.251.449)	(156.417.543)	(794.271)	(1.096.463.263)
<b>Margen bruto antes de Fair Value</b>	<b>416.510.924</b>	<b>83.858.050</b>	<b>11.985.629</b>	<b>512.354.603</b>
(cargo) abono a resultados por Fair Value de activos biológicos cosechados y vendidos (a)	-	(56.893.251)	-	(56.893.251)
(cargo) abono a resultados por ajuste Fair Value de activos biológicos del ejercicio (a)	-	64.730.466	-	64.730.466
<b>MARGEN BRUTO</b>	<b>416.510.924</b>	<b>91.695.265</b>	<b>11.985.629</b>	<b>520.191.818</b>
Otros gastos por función	(232.049)	(2.228.719)	-	(2.460.768)
Costos de Distribución	(202.763.289)	(22.069.564)	(11.762.152)	(236.595.005)
Gastos de Administración y Ventas	(27.949.239)	(4.023.759)	(143.999)	(32.116.997)
Otras ganancias (pérdidas)	(16.047.830)	(4.982.295)	32.899	(20.997.226)
Ingresos Financieros	2.673.411	268.965	-	2.942.376
Costos Financieros	(5.913.388)	(595.449)	-	(6.508.837)
Participación en ganancia (pérdida) de asoc contab método de la participación	190.011	-	-	190.011
Diferencias de Cambio	(867.797)	(157.203)	-	(1.025.000)
<b>OTROS RESULTADOS</b>	<b>(250.910.170)</b>	<b>(33.788.024)</b>	<b>(11.873.252)</b>	<b>(296.571.446)</b>
<b>GANANCIA (PÉRDIDA) ANTES DE IMPUESTO</b>	<b>165.600.754</b>	<b>57.907.241</b>	<b>112.377</b>	<b>223.620.372</b>
Gasto (Ingreso) por Impuestos a las Ganancias	(40.938.993)	(14.072.363)	(28.883)	(55.040.239)
<b>GANANCIA (PÉRDIDA)</b>	<b>124.661.761</b>	<b>43.834.878</b>	<b>83.494</b>	<b>168.580.133</b>
<b>GANANCIA ATRIBUIBLE A</b>				
Ganancia, atribuible a los propietarios de la controladora	124.494.651	43.815.822	83.494	168.393.967
Ganancia (pérdida) atribuible a los propietarios no controladores	167.110	19.056	-	186.166
<b>GANANCIA (PÉRDIDA)</b>	<b>124.661.761</b>	<b>43.834.878</b>	<b>83.494</b>	<b>168.580.133</b>
Depreciación del activo fijo	46.848.167	5.986.714	-	52.834.881
Depreciación de activos biológicos no corriente	14.575.647	-	-	14.575.647
Amortizaciones de intangibles	1.765.720	-	-	1.765.720
<b>Total depreciación</b>	<b>63.189.534</b>	<b>5.986.714</b>	<b>-</b>	<b>69.176.248</b>

## Estado de resultado - 01 de enero al 31 de diciembre de 2016.

	Carnes M\$	Acuícolas M\$	Otros M\$	Total Consolidado M\$
Ingresos de Actividades Ordinarias	1.370.619.065	254.434.251	11.386.208	1.636.439.524
Costo de Venta	(937.144.663)	(217.876.574)	(79.306)	(1.155.100.543)
<b>Margen bruto antes de Fair Value</b>	<b>433.474.402</b>	<b>36.557.677</b>	<b>11.306.902</b>	<b>481.338.981</b>
(cargo) abono a resultados por Fair Value de activos biológicos cosechados y vendidos	-	(8.568.525)	-	(8.568.525)
(cargo) abono a resultados por ajuste Fair Value de activos biológicos del ejercicio	-	41.831.547	-	41.831.547
<b>MARGEN BRUTO</b>	<b>433.474.402</b>	<b>69.820.699</b>	<b>11.306.902</b>	<b>514.602.003</b>
Otros gastos por función	(4.343.710)	(5.082.129)	-	(9.425.839)
Costos de Distribución	(197.941.123)	(23.706.772)	(11.189.591)	(232.837.486)
Gastos de Administración y Ventas	(26.958.216)	(3.512.104)	-	(30.470.320)
Otras ganancias (pérdidas)	(7.051.603)	(4.057.766)	48.891	(11.060.478)
Ingresos Financieros	1.068.999	267.045	-	1.336.044
Costos Financieros	(3.271.183)	(844.286)	-	(4.115.469)
Participación en ganancia (pérdida) de asoc contab método de la participación	(31.058)	-	-	(31.058)
Diferencias de Cambio	(2.187.796)	(902.805)	-	(3.090.601)
<b>OTROS RESULTADOS</b>	<b>(240.715.690)</b>	<b>(37.838.817)</b>	<b>(11.140.700)</b>	<b>(289.695.207)</b>
<b>GANANCIA (PÉRDIDA) ANTES DE IMPUESTO</b>	<b>192.758.712</b>	<b>31.981.882</b>	<b>166.202</b>	<b>224.906.796</b>
Gasto (Ingreso) por Impuestos a las Ganancias	(44.883.420)	(7.686.210)	(34.203)	(52.603.833)
<b>GANANCIA (PÉRDIDA)</b>	<b>147.875.292</b>	<b>24.295.672</b>	<b>131.999</b>	<b>172.302.963</b>
<b>GANANCIA ATRIBUIBLE A</b>				
Ganancia, atribuible a los propietarios de la controladora	147.622.160	24.273.239	131.999	172.027.398
Ganancia (pérdida) atribuible a los propietarios no controladores	253.132	22.433	-	275.565
<b>GANANCIA (PÉRDIDA)</b>	<b>147.875.292</b>	<b>24.295.672</b>	<b>131.999</b>	<b>172.302.963</b>
Depreciación del activo fijo	41.487.704	6.622.040	-	48.109.744
Depreciación de activos biológicos no corriente	13.539.415	-	-	13.539.415
Amortizaciones de intangibles	2.382.846	-	-	2.382.846
<b>Total depreciación</b>	<b>57.409.965</b>	<b>6.622.040</b>	<b>-</b>	<b>64.032.005</b>

## Balance - Al 31 de diciembre de 2017.

ACTIVOS	31.12.2017			Total M\$
	Carnes M\$	Acuícolas M\$	Otros M\$	
<b>ACTIVOS CORRIENTES</b>				
Efectivo y equivalentes al efectivo	76.163.544	14.658.711	-	90.822.255
Otros activos financieros corrientes	2.567.707	494.190	-	3.061.897
Otros activos no financieros corrientes	14.472.176	1.299.448	126.481	15.898.105
Deudores comerciales y otras cuentas por cobrar	154.865.310	27.735.059	545.137	183.145.506
Cuentas por cobrar a entidades relacionadas	83.276	7	-	83.283
Inventarios	155.792.994	46.830.272	625.483	203.248.749
Activos biológicos	104.575.448	86.985.578	-	191.561.026
Activos por impuestos corrientes	13.462.743	4.207.360	22.403	17.692.506
<b>Total Activos Corrientes</b>	<b>521.983.198</b>	<b>182.210.625</b>	<b>1.319.504</b>	<b>705.513.327</b>
<b>ACTIVOS NO CORRIENTES</b>				
Otros activos financieros no corrientes	6.727.718	1.294.842	-	8.022.560
Cuentas por cobrar no corrientes	12.658.891	1.084.772	-	13.743.663
Cuentas Por Cobrar a Entidades Relacionadas No Corriente	-	-	-	-
Inversiones contabilizadas utilizando el metodo de la participacion	15.031.400	-	-	15.031.400
Activos intangibles distintos de plusvalia	16.960.873	6.053.414	-	23.014.287
Plusvalia	30.096.367	18.790	19.593	30.134.750
Propiedad, planta y equipo	651.967.600	52.089.108	2.591.080	706.647.788
Activos biologicos no corriente	15.070.098	2.890.415	-	17.960.513
Activos por impuestos corrientes, no corrientes	-	-	-	-
Activos por impuestos diferidos	52.434.137	866.487	4.062	53.304.686
<b>Total Activos No Corrientes</b>	<b>800.947.084</b>	<b>64.297.828</b>	<b>2.614.735</b>	<b>867.859.647</b>
<b>Total Activos</b>	<b>1.322.930.282</b>	<b>246.508.453</b>	<b>3.934.239</b>	<b>1.573.372.974</b>

PASIVOS	31.12.2017			Total M\$
	Carnes M\$	Acuícolas M\$	Otros M\$	
<b>PASIVOS CORRIENTES</b>				
Otros pasivos financieros corrientes	40.507.769	7.796.271	-	48.304.040
Cuentas comerciales y otras cuentas por pagar corriente	115.170.210	19.488.498	4.455.717	139.114.425
Cuentas por pagar a entidades relacionadas corriente	13.946.910	611.166	358	14.558.434
Otras provisiones corriente	2.358.822	1.323.645	-	3.682.467
Provisiones corrientes por beneficios a los empleados	12.945.880	2.103.002	2.153	15.051.035
Pasivos por impuestos corriente	5.639.806	18.774	7.570	5.666.150
<b>Total Pasivos Corrientes</b>	<b>190.569.397</b>	<b>31.341.356</b>	<b>4.465.798</b>	<b>226.376.551</b>
<b>PASIVOS NO CORRIENTES</b>				
Otros pasivos financieros no corrientes	104.984.362	20.205.673	-	125.190.035
Cuentas por pagar comerciales no corriente	949.760	-	-	949.760
Cuentas Por Pagar a Entidades Relacionadas No Corriente	-	-	-	-
Pasivo por impuestos diferidos	97.984.197	23.356.124	401.995	121.742.316
Provisiones corrientes por beneficios a los empleados	5.113.862	600.957	1.866	5.716.685
<b>Total Pasivos No Corrientes</b>	<b>209.032.181</b>	<b>44.162.754</b>	<b>403.861</b>	<b>253.598.796</b>
<b>TOTAL PASIVOS CORRIENTES Y NO CORRIENTE</b>	<b>399.601.578</b>	<b>75.504.110</b>	<b>4.869.659</b>	<b>479.975.347</b>

El detalle de los activos y pasivos incluidos en el segmento carnes para el periodo terminado el 31 de diciembre de 2017 es el siguiente:

	Pollo M\$	Cerdo M\$	Pavo M\$	Procesados M\$	Total Carnes M\$
Activos Corrientes	187.858.937	237.950.831	56.894.467	39.278.963	521.983.198
Activos No Corrientes	345.338.033	323.436.062	108.794.536	23.378.453	800.947.084
<b>Total Activos</b>	<b>533.196.970</b>	<b>561.386.893</b>	<b>165.689.003</b>	<b>62.657.416</b>	<b>1.322.930.282</b>
Pasivos Corrientes	75.777.808	79.470.550	17.972.884	17.348.155	190.569.397
Pasivos No corrientes	89.660.387	87.928.877	22.757.581	8.685.336	209.032.181
<b>Total Pasivos</b>	<b>165.438.195</b>	<b>167.399.427</b>	<b>40.730.465</b>	<b>26.033.491</b>	<b>399.601.578</b>

## Balance - Al 31 de diciembre de 2016.

ACTIVOS	31.12.2016			Total M\$
	Carnes M\$	Acuícolas M\$	Otros M\$	
<b>ACTIVOS CORRIENTES</b>				
Efectivo y equivalentes al efectivo	109.254.283	24.948.254	-	134.202.537
Otros activos financieros corrientes	2.893.958	660.837	-	3.554.795
Otros activos no financieros corrientes	9.337.439	1.196.369	47.698	10.581.506
Deudores comerciales y otras cuentas por cobrar	157.172.228	20.364.584	53.588	177.590.400
Cuentas por cobrar a entidades relacionadas	242.243	44	-	242.287
Inventarios	137.691.821	27.561.468	951.584	166.204.873
Activos biológicos	105.915.450	118.132.251	-	224.047.701
Activos por impuestos corrientes	22.167.199	4.131.837	23.654	26.322.690
<b>Total Activos Corrientes</b>	<b>544.674.621</b>	<b>196.995.644</b>	<b>1.076.524</b>	<b>742.746.789</b>
<b>ACTIVOS NO CORRIENTES</b>				
Otros activos financieros no corrientes	1.495.803	341.567	-	1.837.370
Cuentas por cobrar no corrientes	5.369.406	61.560	14.286	5.445.252
Inversiones contabilizadas utilizando el método de la participación	16.162.446	-	-	16.162.446
Activos intangibles distintos de plusvalía	18.124.532	4.995.642	-	23.120.174
Plusvalía	30.096.367	18.789	19.594	30.134.750
Propiedad, planta y equipo	599.424.391	59.844.901	2.581.386	661.850.678
Activos biológicos no corriente	10.759.086	3.034.770	-	13.793.856
Activos por impuestos corrientes, no corrientes	-	14.444.090	-	14.444.090
Activos por impuestos diferidos	52.366.886	687.117	877.303	53.931.306
<b>Total Activos No Corrientes</b>	<b>733.798.917</b>	<b>83.428.436</b>	<b>3.492.569</b>	<b>820.719.922</b>
<b>Total Activos</b>	<b>1.278.473.538</b>	<b>280.424.080</b>	<b>4.569.093</b>	<b>1.563.466.711</b>

PASIVOS	31.12.2016			Total M\$
	Carnes M\$	Acuícolas M\$	Otros M\$	
<b>PASIVOS CORRIENTES</b>				
Otros pasivos financieros corrientes	42.105.187	9.614.731	-	51.719.918
Cuentas comerciales y otras cuentas por pagar corriente	97.305.918	20.425.142	3.690.559	121.421.619
Cuentas por pagar a entidades relacionadas corriente	48.786.630	2.838.735	-	51.625.365
Otras provisiones corriente	7.123.506	692.165	-	7.815.671
Provisiones corrientes por beneficios a los empleados	13.216.708	2.516.530	2.086	15.735.324
Pasivos por impuestos corriente	1.769.908	407.077	102.199	2.279.184
<b>Total Pasivos Corrientes</b>	<b>210.307.857</b>	<b>36.494.380</b>	<b>3.794.844</b>	<b>250.597.081</b>
<b>PASIVOS NO CORRIENTES</b>				
Otros pasivos financieros no corrientes	99.625.430	22.749.500	-	122.374.930
Cuentas por pagar comerciales no corriente	1.556.342	-	-	1.556.342
Pasivo por impuestos diferidos	96.629.511	23.856.805	356.902	120.843.218
Provisiones corrientes por beneficios a los empleados	3.801.992	495.947	1.343	4.299.282
<b>Total Pasivos No Corrientes</b>	<b>201.613.275</b>	<b>47.102.252</b>	<b>358.245</b>	<b>249.073.772</b>
<b>TOTAL PASIVOS CORRIENTES Y NO CORRIENTE</b>	<b>411.921.132</b>	<b>83.596.632</b>	<b>4.153.089</b>	<b>499.670.853</b>

El detalle de los activos y pasivos incluidos en el segmento carnes para el periodo terminado el 31 de diciembre de 2016 es el siguiente:

	Pollo M\$	Cerdo M\$	Pavo M\$	Procesados M\$	Total Carnes M\$
Activos Corrientes	182.993.802	260.408.935	63.787.602	37.484.282	544.674.621
Activos No Corrientes	268.670.486	346.254.373	95.901.812	22.972.246	733.798.917
<b>Total Activos</b>	<b>451.664.288</b>	<b>606.663.308</b>	<b>159.689.414</b>	<b>60.456.528</b>	<b>1.278.473.538</b>
Pasivos Corrientes	72.961.494	94.483.230	26.420.819	16.442.314	210.307.857
Pasivos No corrientes	80.737.199	89.760.064	23.047.510	8.068.502	201.613.275
<b>Total Pasivos</b>	<b>153.698.693</b>	<b>184.243.294</b>	<b>49.468.329</b>	<b>24.510.816</b>	<b>411.921.132</b>



## 28. INGRESOS DE EXPLOTACIÓN

El detalle de los ingresos ordinarios al 31 de diciembre de 2017 y 2016, es el siguiente:

	01.01.2017 al 31.12.2017 M\$	01.01.2016 al 31.12.2016 M\$
Pollos	539.969.934	502.743.157
Cerdos	592.150.399	570.134.910
Pavos	68.243.464	143.342.350
Procesados	155.398.576	154.398.648
Salmones	240.275.593	254.434.251
Otros	12.779.900	11.386.208
<b>Totales</b>	<b>1.608.817.866</b>	<b>1.636.439.524</b>

## 29. GASTOS POR BENEFICIOS AL PERSONAL

El detalle de los gastos por beneficios al personal al 31 de diciembre de 2017 y 2016, es el siguiente:

	01.01.2017 al 31.12.2017 M\$	01.01.2016 al 31.12.2016 M\$
Sueldos y salarios	148.854.877	141.744.733
Seguridad social y otras cargas sociales	9.650.600	9.365.627
Indemnización por años de servicio	14.337.676	14.892.126
Aguinaldos	3.066.121	2.955.482
Asignaciones	3.834.703	3.422.184
Bonos	11.402.137	10.303.034
Fondos Solidarios	268.449	326.486
Otros gastos del personal	12.730	33.843
<b>Totales</b>	<b>191.427.293</b>	<b>183.043.515</b>

### 30. GASTOS POR DEPRECIACIÓN Y AMORTIZACIÓN

El detalle de los gastos por depreciación y amortización al 31 de diciembre de 2017 y 2016, es el siguiente:

	01.01.2017 al 31.12.2017 M\$	01.01.2016 al 31.12.2016 M\$
Depreciación del activo fijo (a)	52.834.881	48.109.744
Depreciación de activos biológicos no corriente	14.575.647	13.539.415
Amortizaciones de intangibles	1.765.720	2.382.846
<b>Totales</b>	<b>69.176.248</b>	<b>64.032.005</b>

(a) Ver nota 19.3d pag. 67

### 31. RESULTADO FINANCIERO

El detalle de los ingresos y costos financieros al 31 de diciembre de 2017 y 2016, es el siguiente:

INGRESOS FINANCIEROS	01.01.2017 al 31.12.2017 M\$	01.01.2016 al 31.12.2016 M\$
Utilidad por inversiones financieras	335.540	424.287
Intereses por inversiones financieras	2.730.195	859.246
Otros ingresos financieros	(123.359)	52.511
<b>Total Ingresos Financieros</b>	<b>2.942.376</b>	<b>1.336.044</b>

COSTOS FINANCIEROS	01.01.2017 al 31.12.2017 M\$	01.01.2016 al 31.12.2016 M\$
Intereses por préstamos bancarios	118.955	1.872.514
Derivados por préstamos bancarios	(1.002.169)	(4.302.092)
Gastos financieros por obligaciones con el público	7.597.433	7.777.976
Gastos y comisiones bancarias	323.070	341.361
Otros gastos financieros	39.010	37.820
Gastos por interés capitalizados (Nota 19.3 a)	(567.462)	(1.612.110)
<b>Total Costos Financieros</b>	<b>6.508.837</b>	<b>4.115.469</b>

## 32. OTROS INGRESOS Y GASTOS

El detalle de los ingresos y gastos al 31 de diciembre de 2017 y 2016, es el siguiente:

	Acumulado	
Otras ganancias distintas de las de operación	31.12.2017 M\$	31.12.2016 M\$
Ingreso en venta de propiedad planta y equipo	416.635	7.733.712
Arriendos cobrados a terceros	323.377	408.347
Otras ventas	640.099	519.684
Indemnizaciones y seguros	1.033.413	2.216.812
Otras ganancias fuera de operación	1.056.714	2.565.827
<b>Totales</b>	<b>3.470.238</b>	<b>13.444.382</b>

	Acumulado	
Otros gastos distintos de los de operación	31.12.2017 M\$	31.12.2016 M\$
Depreciación de bienes de propiedad planta y equipo inactivos	4.985.224	5.265.036
Donaciones	6.151.810	5.147.019
Gastos por centros de costos inactivos	5.103.920	3.916.875
Costo de venta propiedad planta y equipo	1.873.627	2.891.206
Costo de otras ventas	12.058	51.916
Impuestos territoriales	358.599	-
Multas e intereses	1.990.737	196.104
Arriendos pagados a terceros	123.364	122.497
Gastos por siniestros y contingencias	1.357.383	2.212.427
Otros gastos fuera de operación	2.510.742	4.701.780
<b>Totales</b>	<b>24.467.464</b>	<b>24.504.860</b>
<b>Neto otras ganancias (gastos)</b>	<b>(20.997.226)</b>	<b>(11.060.478)</b>

### 33. GARANTÍAS COMPROMETIDAS CON TERCEROS, OTROS ACTIVOS Y PASIVOS CONTINGENTES Y OTROS.

#### 33. 1 Boletas de garantías recibidas vigentes al 31 de diciembre de 2017

Banco Emisor	NRO. Boleta	Fecha de Emision	Fecha de Vencimiento	A favor de	RUT
Santander	168384	09.02.2015	09.02.2018	Faenadora San Vicente Ltda.	78.783.600-2
BCI	244064	16.02.2016	31.12.2018	Agrosuper Comer. De Alimentos Ltda.	79.984.240-8
Chile	260798-9	19.02.2016	02.01.2019	Agrosuper Comer. De Alimentos Ltda.	79.984.240-8
Chile	50178	26.02.2016	27.02.2018	Agrosuper S.A.	76.129.263-3
Chile	334095-4	22.04.2016	28.12.2018	Agrosuper Comer. De Alimentos Ltda.	79.984.240-8
Chile	374393-2	06.05.2016	02.01.2019	Agrosuper Comer. De Alimentos Ltda.	79.984.240-8
Santander	128960	09.08.2016	09.08.2018	Faenadora San Vicente Ltda.	78.783.600-2
Chile	15150-0	23.08.2016	23.08.2018	Faenadora San Vicente Ltda.	78.783.600-2
BCI	353880	04.01.2017	05.01.2019	Agrícola Súper Ltda.	88.680.500-4
Chile	000645-4	13.01.2017	15.01.2018	Agrícola Súper Ltda.	88.680.500-4
BICE	211183	04.01.2017	31.12.2017	Agrosuper S.A.	76.129.263-3
Santander	37	25.11.2016	28.02.2018	Agrosuper Comer. De Alimentos Ltda.	79.984.240-8
Scotiabank	169886	07.02.2017	28.02.2018	Agrosuper Comer. De Alimentos Ltda.	79.984.240-8
Chile	1754-4	03.03.2017	05.03.2018	Agrosuper Comer. De Alimentos Ltda.	79.984.240-8
BBVA	68362	13.03.2017	28.02.2023	Agrosuper Comer. De Alimentos Ltda.	79.984.240-8
Chile	358566-9	19.01.2017	02.01.2018	Agrícola Súper Ltda.	88.680.500-4
Santander	34	30.03.2017	30.12.2017	Agrícola Súper Ltda.	88.680.500-4
Santander	97	30.03.2017	08.02.2018	Agrícola Súper Ltda.	88.680.500-4
Santander	44	29.03.2017	29.03.2018	Agrícola Súper Ltda.	88.680.500-4
Santander	410	30.03.2017	30.03.2019	Exportadora los Fiordos Ltda.	79.872.420-7
Santander	738	10.04.2017	31.03.2018	Procesadora de Alimentos del Sur Ltda.	77.476.390-2
Chile	377116-3	17.11.2016	01.03.2018	Agrosuper Comer. De Alimentos Ltda.	79.984.240-8
Scotiabank	169845	30.01.2017	31.12.2017	Sopraval S.A	82.366.700-0
BICE	206175	22.02.2017	31.12.2018	Faenadora San Vicente Ltda.	78.783.600-2
Santander	39997	09.05.2017	09.05.2019	Faenadora San Vicente Ltda.	78.783.600-2
Santander	70	05.05.2017	10.03.2018	Agrícola Súper Ltda.	88.680.500-4
Chile	358669-9	24.01.2017	02.01.2018	Agrícola Súper Ltda.	88.680.500-4
estado	10019914	05.06.2017	10.04.2018	Agrosuper S.A.	76.129.263-3
BCI	522090	22.06.2017	31.03.2020	Procesadora de Alimentos del Sur Ltda.	77.476.390-2

Tomada por	RUT	Monto del Documento	Moneda	Monto M\$
Jhony Esteban Cisterna Cabezas	11.274.824-5	7.900.000	CLP	7.900
Sociedad comercial las coscojas	79.923.160-3	700	UF	18.759
Donoso Hermanos y Cía Ltda.	78.931.090-4	700	UF	18.759
INFOCORP CHILE S.A.	96.872.550-5	13.841	USD	8.509
Servicios San Fabian S.A.	96.979.980-4	700	UF	18.759
Transportes Lasama Ltda	78.788.940-9	700	UF	18.759
Beatriz del Carmen Giglio Fernandez	7.350.220-9	109	UF	2.922
Sociedad de Transportes Riquelme Ltda.	78.813.140-2	1.200.000	CLP	1.200
Transportes Doña Ofelia Ltda.	76.002.896-7	5.000	UF	133.991
Sociedad de Transporte Quillaiquen	78.184.320-2	5.000	UF	133.991
Sodexo Chile S.A.	94.623.000-6	69.261.953	CLP	69.262
Sociedad Industrial y de Inversiones Torres Nevada Ltda.	79.740.840-9	1.340	UF	35.910
Trasandino	99.555.440-2	4.400	UF	117.912
Transportes Cabo Frio Ltda.	78.058.280-4	3.000	UF	80.394
soc. Comercial Las Coscojas Ltda.	79.923.160-3	4.200	UF	112.552
Patricio Soto y Cía. Ltda.	77.372.490-3	7.264	UF	194.655
montajes industriales nieto Ltda	77.052.100-9	2.261	UF	60.591
montajes industriales nieto Ltda	77.052.100-9	1.131	UF	30.309
Transportes Vidal Hermanos SPA.	78.634.350-K	1.500	UF	40.197
Hook Chile S.A.	96.953.340-5	1.000	UF	26.798
ECOSER S.A.	96.729.820-4	5.500	UF	147.390
Jorquera Transportes S.A.	79.620.090-1	3.700	UF	99.153
VPS S.A.	78.880.560-8	1.500	UF	40.197
soc de serv industriales san juan Ltda	76.356.630-7	215.000.000	CLP	215.000
Cesar Urbano Jimenez Gonzalez	11.173.036-9	7.500.000	CLP	7.500
Victor Ricardo Leiva Castro S.A.	78.650.610-7	16.824.825	CLP	16.825
Patricio Soto y Cía. Ltda.	77.372.490-3	156	UF	4.183
Servicios Tecnologicos Performance Hr Consulting Ltda.	76.302.963-8	582	UF	15.597
Servicios Generales a la Empresa Ltda	78.816.420-3	46.990.454	CLP	46.990

Banco Emisor	NRO. Boleta	Fecha de Emision	Fecha de Vencimiento	A favor de	RUT
Chile	332954-2	16.06.2017	05.03.2018	Agrosuper S.A.	76.129.263-3
Chile	332964-9	16.06.2017	05.03.2018	Agrosuper S.A.	76.129.263-3
Chile	332969-9	16.06.2017	05.03.2018	Agrosuper S.A.	76.129.263-3
Chile	333003-0	16.06.2017	05.03.2018	Agrosuper S.A.	76.129.263-3
Chile	332994-0	16.06.2017	05.03.2018	Agrosuper S.A.	76.129.263-3
Santander	46	23.06.2017	10.02.2018	Agricola Super Ltda	88.680.500-4
Chile	4327-8	05.07.2017	31.07.2018	Sopraval S.A	82.366.700-0
Chile	354414-2	18.07.2017	06.07.2018	Agricola Super Ltda	88.680.500-4
bci	379004	07.06.2017	02.02.2018	Agrosuper S.A.	76.129.263-3
BCI	411242	21.07.2017	03.01.2018	Agrosuper Comer. De Alimentos Ltda.	79.984.240-8
Chile	353730-7	29.06.2017	17.01.2018	Agricola Super Ltda	88.680.500-4
Chile	353732-3	29.06.2017	05.03.2018	Agricola Super Ltda	88.680.500-4
BICE	221111	18.07.2017	23.05.2018	Agrosuper S.A.	76.129.263-3
BICE	216568	09.05.2017	24.03.2018	Agrosuper S.A.	76.129.263-3
BICE	221113	18.07.2017	30.06.2018	Agrosuper S.A.	76.129.263-3
BICE	221114	18.07.2017	28.03.2018	Agrosuper S.A.	76.129.263-3
Security	520280	20.07.2017	16.01.2018	Agricola Super Ltda	88.680.500-4
Santander	112	09.08.2017	01.05.2018	Agricola Super Ltda	88.680.500-4
Santander	113	09.08.2017	01.05.2018	Agricola Super Ltda	88.680.500-4
Chile	5564-9	01.09.2017	03.09.2018	Agricola Super Ltda	88.680.500-4
Chile	5563-1	01.09.2017	03.09.2018	Agricola Super Ltda	88.680.500-4
Chile	354622-5	26.07.2017	13.07.2018	Agricola Super Ltda	88.680.500-4
bbva	134905	20.04.2017	19.04.2020	Agrosuper Comer. De Alimentos Ltda.	79.984.240-8
corpbanca	189552	21.09.2017	20.09.2018	Agrocomercial AS Ltda.	77.805.540-6
Chile	356401-1	25.09.2017	20.06.2018	Agrícola Súper Ltda.	88.680.500-4
Santander	66	16.11.2016	08.10.2018	Faenadora Lo Miranda Ltda.	78.408.440-K
Santander	8	03.02.2017	02.02.2018	Faenadora Lo Miranda Ltda.	78.408.440-K
Más Aval	4386	06.06.2017	31.12.2019	Faenadora Lo Miranda Ltda.	78.408.440-K
Santander	14	28.09.2017	12.08.2018	Agrícola Súper Ltda.	88.680.500-4
Santander	83	07.11.2017	15.02.2018	Faenadora Lo Miranda Ltda.	78.408.440-K
Chile	357682-2	03.11.2017	05.03.2018	Faenadora Lo Miranda Ltda.	78.408.440-K
Santander	229	09.11.2017	02.05.2018	Agrosuper SA	76.129.263-3
Chile	356670-4	03.10.2017	11.09.2018	Agrícola Súper Ltda.	88.680.500-4
Chile	356403-7	25.09.2017	31.05.2018	Agrícola Súper Ltda.	88.680.500-4

Tomada por	RUT	Monto del Documento	Moneda	Monto M\$
Fernando Mayer S.A.	92.772.000-0	17.695.347	CLP	17.695
Fernando Mayer S.A.	92.772.000-0	17.695.347	CLP	17.695
Fernando Mayer S.A.	92.772.000-0	17.695.347	CLP	17.695
Fernando Mayer S.A.	92.772.000-0	17.695.347	CLP	17.695
Fernando Mayer S.A.	92.772.000-0	17.695.347	CLP	17.695
montajes industriales nieto Ltda	77.052.100-9	1.290	UF	34.570
Sodexo Chile S.A.	94.623.000-6	5.000	UF	133.991
Constructora Inarco S.A.	96.513.310-0	3.916	UF	104.953
Protego S.A	99.573.010-3	649	UF	17.405
Perfil Market Ltda	96.980.730-0	600.000.000	CLP	600.000
Patricio Soto y Cía. Ltda.	77.372.490-3	36.102	UF	967.477
Patricio Soto y Cía. Ltda.	77.372.490-3	18.051	UF	483.738
PITAGORA S.A.	96.954.290-0	572	UF	15.316
PITAGORA S.A.	96.954.290-0	7.261	UF	194.580
PITAGORA S.A.	96.954.290-0	612	UF	16.409
PITAGORA S.A.	96.954.290-0	1.091	UF	29.237
Constructora Gresol Ltda.	83.241.200-7	1.847	UF	49.488
transportes vidas hermanos spa	78.634.350-k	700	UF	18.759
transportes vidas hermanos spa	78.634.350-k	700	UF	18.759
Transportes Don Eduardo Ltda.	76.002.915-7	5.000	UF	133.991
Transportes Don Eduardo Ltda.	76.002.915-7	5.000	UF	133.991
Patricio Soto y Cía. Ltda.	77.372.490-3	308	UF	8.258
Sociedad de Transportes Nazar Ltda	79.582.220-8	4.200	UF	112.552
montajes industriales nieto Ltda	77.052.100-9	604	UF	16.186
Constructora Gresol Ltda.	83.241.200-7	2.779	UF	74.466
Serv. Integrales de Seguridad Be Safe Ltda.	76.244.950-1	31.225.566	CLP	31.226
Serv. Integrales de Seguridad Be Safe Ltda.	76.244.950-1	267.500.000	CLP	267.500
Global Service SPA	76.444.632-1	31.416.110	CLP	31.416
Patricio Soto y Cía. Ltda.	77.372.490-3	1.598	UF	42.821
Equipos y Servicios Trex SPA	76.414.829-0	100	UF	2.680
Janssen S.A	81.198.100-1	100	UF	2.680
TDL Producciones SPA	76.626.161-2	800	UF	21.439
Constructora Gresol Ltda.	83.241.200-7	954	UF	25.579
Constructora Gresol Ltda.	83.241.200-7	832	UF	22.298

Banco Emisor	NRO. Boleta	Fecha de Emision	Fecha de Vencimiento	A favor de	RUT
Santander	158	08.11.2017	25.03.2018	Agrícola Súper Ltda.	88.680.500-4
Santander	155	08.11.2017	28.02.2018	Agrícola Súper Ltda.	88.680.500-4
Chile	357571-1	30.10.2017	08.03.2018	Agrícola Súper Ltda.	88.680.500-4
Chile	357567-2	30.10.2017	08.03.2018	Agrícola Súper Ltda.	88.680.500-4
Chile	357566-4	30.10.2017	23.04.2018	Agrícola Súper Ltda.	88.680.500-4
Chile	357569-8	30.10.2017	08.03.2018	Agrícola Súper Ltda.	88.680.500-4
Chile	357568-0	30.10.2017	08.03.2018	Agrícola Súper Ltda.	88.680.500-4
Chile	357572-9	30.10.2017	28.03.2018	Agrícola Súper Ltda.	88.680.500-4
Chile	357573-7	30.10.2017	14.05.2018	Agrícola Súper Ltda.	88.680.500-4
Chile	357578-7	30.10.2017	28.03.2018	Agrícola Súper Ltda.	88.680.500-4
Chile	357574-5	30.10.2017	28.03.2018	Agrícola Súper Ltda.	88.680.500-4
Chile	357579-5	30.10.2017	28.03.2018	Agrícola Súper Ltda.	88.680.500-4
Chile	358033-4	15.11.2017	14.11.2018	Agrosuper Comer. De Alimentos Ltda.	79.984.240-8
Santander	369	15.11.2017	07.05.2018	Agrosuper S.A.	76.129.263-3
Santander	706	22.11.2017	22.11.2018	Agrícola Súper Ltda.	88.680.500-4
Chile	357862-0	09.11.2017	05.11.2018	Agrícola Súper Ltda.	88.680.500-4
Chile	357171-7	18.10.2017	22.06.2018	Agrícola Súper Ltda.	88.680.500-4
Chile	357174-1	18.10.2017	09.08.2018	Agrícola Súper Ltda.	88.680.500-4
Chile	7427-9	23.11.2017	29.03.2019	Agrícola Súper Ltda.	88.680.500-4
Itaú	126706	01.12.2017	16.11.2018	Agrícola Súper Ltda.	88.680.500-4
Santander	549	20.11.2017	02.04.2018	Agrícola Súper Ltda.	88.680.500-4
Santander	526	20.11.2017	14.05.2018	Agrícola Súper Ltda.	88.680.500-4
Santander	660	17.11.2017	28.02.2018	Agrícola Súper Ltda.	88.680.500-4
Chile	338315-6	16.11.2017	24.01.2018	Agrícola Súper Ltda.	88.680.500-4
Chile	331336-3	24.11.2017	18.04.2018	Agrícola Súper Ltda.	88.680.500-4
Chile	331101-0	23.11.2017	05.03.2018	Agrícola Súper Ltda.	88.680.500-4
Chile	357173-3	18.10.2017	22.06.2018	Agrícola Súper Ltda.	88.680.500-4
Chile	330168-3	19.12.2017	18.01.2018	Agrícola Súper Ltda.	88.680.500-4
Chile	332952-6	30.11.2017	06.03.2018	Agrícola Súper Ltda.	88.680.500-4
Chile	330160-9	19.12.2017	07.02.2018	Agrícola Súper Ltda.	88.680.500-4
Chile	359242-0	20.12.2017	05.11.2018	Agrícola Súper Ltda.	88.680.500-4
BBVA	94244	28.12.2017	02.02.2018	Agrícola Súper Ltda.	88.680.500-4
BBVA	94243	28.12.2017	23.02.2018	Agrícola Súper Ltda.	88.680.500-4
Security	533619	05.12.2017	27.06.2018	Faenadora San Vicente Ltda.	78.783.600-2



Tomada por	RUT	Monto del Documento	Moneda	Monto M\$
Víctor Ricardo Leiva Castro S.A.	78.650.610-7	4.010.961	CLP	4.011
Víctor Ricardo Leiva Castro S.A.	78.650.610-7	12.428.161	CLP	12.428
Constructora Inarco S.A.	96.513.310-0	1.699	UF	45.517
Constructora Inarco S.A.	96.513.310-0	1.699	UF	45.517
Constructora Inarco S.A.	96.513.310-0	2.265	UF	60.690
Constructora Inarco S.A.	96.513.310-0	1.699	UF	45.517
Constructora Inarco S.A.	96.513.310-0	1.699	UF	45.517
Constructora Inarco S.A.	96.513.310-0	1.646	UF	44.110
Constructora Inarco S.A.	96.513.310-0	2.195	UF	58.813
Constructora Inarco S.A.	96.513.310-0	1.646	UF	44.110
Constructora Inarco S.A.	96.513.310-0	1.646	UF	44.110
Constructora Inarco S.A.	96.513.310-0	1.646	UF	44.110
Transportes Lasama Ltda	78.788.940-9	1.925	UF	51.586
Patricio Soto y Cía. Ltda.	77.372.490-3	1.204	UF	32.252
montajes industriales nieto ltda	77.052.100-9	558	UF	14.950
Constructora Inarco S.A.	96.513.310-0	3.879	UF	103.949
Constructora Inarco S.A.	96.513.310-0	1.717	UF	46.020
Constructora Inarco S.A.	96.513.310-0	98	UF	2.625
SGS Chile Ltda. Sociedad de Control	80.914.400-3	385	UF	10.304
Transportes Vidal Hermanos SPA.	78.634.350-K	700	UF	18.759
Patricio Soto y Cía. Ltda.	77.372.490-3	5.547	UF	148.644
Patricio Soto y Cía. Ltda.	77.372.490-3	2.773	UF	74.322
Víctor Ricardo Leiva Castro S.A.	88.680.610-7	458.059	CLP	458
Carycar Servicios SPA	79.914.280-5	30.412.287	CLP	30.412
Carycar Servicios SPA	79.914.280-5	57.446.968	CLP	57.447
Carycar Servicios SPA	79.914.280-5	114.893.937	CLP	114.894
Constructora Inarco S.A.	96.513.310-0	1.360	UF	36.458
Constructora Tricam Ltda.	78.715.990-7	20.896.630	CLP	20.897
Constructora Tricam Ltda.	78.715.990-7	14.328.693	CLP	14.329
Constructora Tricam Ltda.	78.715.990-7	22.447.345	CLP	22.447
Jorquera Transportes S.A.	79.620.090-1	5.000	UF	133.991
Víctor Ricardo Leiva Castro S.A.	78.650.610-7	26.979.904	CLP	26.980
Víctor Ricardo Leiva Castro S.A.	78.650.610-7	30.155.856	CLP	30.156
Ingesan Soluciones Integrales Ltda.	76.015.195-5	9.928.808	CLP	9.929

Banco Emisor	NRO. Boleta	Fecha de Emision	Fecha de Vencimiento	A favor de	RUT
Security	534813	19.12.2017	03.05.2018	Agrícola Súper Ltda.	88.680.500-4
Security	533270	01.12.2017	30.08.2018	Agrícola Súper Ltda.	88.680.500-4
Santander	2840	27.12.2017	10.05.2018	Agrícola Súper Ltda.	88.680.500-4
Santander	2842	27.12.2017	25.06.2018	Agrícola Súper Ltda.	88.680.500-4
Santander	1694	15.12.2017	20.03.2018	Agrícola Súper Ltda.	88.680.500-4
Santander	1697	15.12.2017	04.05.2018	Agrícola Súper Ltda.	88.680.500-4
Santander	1695	15.12.2017	13.02.2018	Agrícola Súper Ltda.	88.680.500-4
Santander	1727	15.12.2017	02.04.2018	Agrícola Súper Ltda.	88.680.500-4
Santander	1285	06.12.2017	03.10.2018	Agrícola Súper Ltda.	88.680.500-4
Estado	10675656	18.12.2017	08.04.2018	Agrícola Súper Ltda.	88.680.500-4
Estado	10675655	18.12.2017	08.04.2018	Agrícola Súper Ltda.	88.680.500-4
Estado	10675654	18.12.2017	08.04.2018	Agrícola Súper Ltda.	88.680.500-4
Estado	10675652	18.12.2017	08.04.2018	Agrícola Súper Ltda.	88.680.500-4
Estado	10675651	18.12.2017	08.04.2018	Agrícola Súper Ltda.	88.680.500-4
Santander	2507	29.12.2018	26.04.2018	Agrícola Súper Ltda.	88.680.500-4
Santander	2571	29.12.2018	11.06.2018	Agrícola Súper Ltda.	88.680.500-4
Santander	154	08.11.2018	17.11.2018	Agrícola Súper Ltda.	88.680.500-4
Santander	146	08.11.2018	27.01.2018	Agrícola Súper Ltda.	88.680.500-4

### 33. 2 Hipotecas recibidas vigentes al 31 de diciembre de 2017

N°	PARTES	INICIO	CONTRATO	BENEFICIARIO
106-2007	Teresa Abusleme Y Cia. Ltda. Y Agrosuper Comercializadora De Alimentos Ltda.	01-08-01	Contrato De Distribución (Curicó). Se Incluye Hipoteca Sobre El Inmueble De La Sucursal De Curicó.	Agrosuper Comercializadora De Alimentos Limitada
108-2007	Distribuidora Sur Ltda. Y Agrosuper Comercializadora De Alimentos Ltda.	01-08-01	Contrato De Distribución (Talca). Se Incluye Hipoteca Del Bien Raíz De La Sucursal De Talca	Agrosuper Comercializadora De Alimentos Limitada
111-2007	Distribuidora Las Lechuzas Ltda. Y Distribuidora Super Ltda	02-03-00	Contrato De Distribución. Xi Región. Se Incluye Hipoteca Del Bien Raíz Sucursal Coyhaique.	Agrosuper Comercializadora De Alimentos Limitada
1044-2010	Hodar Y Ossandón Ltda Y Agrosuper Comercializadora De Alimentos Limitada	29-12-10	Hipoteca Y Prohibición Propiedad Ubicada En La Sucursal De San Felipe	Agrosuper Comercializadora De Alimentos Limitada
808-2017	Distribuidora De Productos Alimenticios Chiloe Y Distribuidora Super Ltda	31-08-17	Contrato De Hipoteca Que Garantiza El Cumplimiento Del Contrato De Distribución Chiloé.	Agrosuper Comercializadora De Alimentos Limitada

Tomada por	RUT	Monto del Documento	Moneda	Monto M\$
Oelker y Bancalari Engineering Ltda.	77.091.780-8	1.191	UF	31.911
Constructora Inarco S.A.	96.513.310-0	1.437	UF	38.517
Patricio Soto y Cía. Ltda.	77.372.490-3	38.557.863	CLP	38.558
Patricio Soto y Cía. Ltda.	77.372.490-3	19.278.932	CLP	19.279
Patricio Soto y Cía. Ltda.	77.372.490-3	1.575	UF	42.201
Patricio Soto y Cía. Ltda.	77.372.490-3	787	UF	21.101
Patricio Soto y Cía. Ltda.	77.372.490-3	1.564	UF	41.907
Patricio Soto y Cía. Ltda.	77.372.490-3	782	UF	20.954
Lab. Hidrolab S.A.	78.370.360-2	127	UF	3.403
Constructora Inarco S.A.	96.513.310-0	4.465	UF	119.642
Constructora Inarco S.A.	96.513.310-0	4.465	UF	119.642
Constructora Inarco S.A.	96.513.310-0	4.465	UF	119.642
Constructora Inarco S.A.	96.513.310-0	4.465	UF	119.642
Constructora Inarco S.A.	96.513.310-0	8.929	UF	239.284
Patricio Soto y Cía. Ltda.	77.372.490-3	5.227	UF	140.067
Patricio Soto y Cía. Ltda.	77.372.490-3	2.613	UF	70.034
Víctor Ricardo Leiva Castro S.A.	78.650.610-7	71.900.000	CLP	71.900
Víctor Ricardo Leiva Castro S.A.	78.650.610-7	57.000.000	CLP	57.000
				<b>8.236.147</b>

### 33.3 Prendas y Fianzas vigentes al 31 de diciembre de 2017

#### Prendas.

N°	PARTES	INICIO	CONTRATO	BENEFICIARIO
CONT-995-2007	Agrosuper Comercializadora De Alimentos Limitada y Victor Medina Diaz	05-10-07	Compraventa A Plazo Con Prenda. En Proceso Judicial (Causa Archivada)	Agrosuper Comercializadora De Alimentos Limitada
51-2013	Transportes Poga Limitada, Transportes y Servicios Los Puentes Limitada y Agrosuper Comercializadora De Alimentos Limitada	09-01-13	Prenda Sin Desplazamiento Sobre Bienes Para Asegurar El Pago De Deuda Que Existe de Transportes y Servicios Los Puentes Limitada a favor De Agrosuper Comercializadora De Alimentos Limitada	Agrosuper Comercializadora De Alimentos Limitada
283-2015	Ricardo Leiva y Transportes Vamari y Agrícola Super	26-05-15	Prenda sin desplazamiento sobre 5 camiones y una máquina de propiedad de Ricardo Leiva y Transportes Vamari, en garantía por la deuda contraída según factura 524 de fecha 02-12-2014.	Agrícola Super Limitada

### Fianzas a favor de Agrosuper.

N°	PARTES	INICIO	CONTRATO
286-2010	Agrícola Agrosuper Limitada A Ajc International Inc. (Cont 07-2009 Digitalizado)	19-03-10	Contrato De Fianza y Codeuda Solidaria Distribución de Pollos en Usa
596-2010	Juan Carlos Viacava Viacava A Agrosuper Comercializadora De Alimentos	12-07-10	Fianza y Codeuda Solidaria
785-2011	Carlos Reyes Garrido y Agrosuper Comercializadora De Alimentos Limitada	11-10-11	Fianza y Codeuda Solidaria Que Garantiza Obligaciones De Comercializadora Reyes y Sepúlveda y Compañía Limitada, Por Compras, Créditos U Otras Deudas
2013	Agrocomercial AS Ltda y Agrícola Super Ltda . A favor de Empresa Eléctrica de Atacama S.A.	24-12-13	Contrato para garantizar el íntegro y oportuno pago de las facturas de cobro del suministro eléctrico que emita la Compañía al cliente en virtud del contrato de suministro suscrito po las partes
658-2010	Agrosuper Comercializadora De Alimentos Limitada y Hoddar y Ossandón Limitada	26-07-10	Venta y Distribución De Productos King En San Felipe. Incluye Fianza y Codeuda Solidaria De La Persona Natural: Alex Guillermo Ossandón Gómez.
755-2011	Teresa Abusleme y Cía Limitada y Agrosuper Comercializadora De Alimentos Limitada	27-09-11	Contrato De Distribución y Comercialización De Productos . V Región.
756-2011	Distribuidora Sur Limitada y Agrosuper Comercializadora De Alimentos Limitada	27-09-11	Contrato De Distribución y Comercialización De Productos . VII Región.
757-2011	Distribuidora Chiloé S.A. y Agrosuper Comercializadora De Alimentos Limitada	27-09-11	Contrato De Distribución y Comercialización De Productos . X Región.
758-2011	Distribuidora Las Lechuzas Limitada y Agrosuper Comercializadora De Alimentos Limitada	01-04-11	Contrato De Distribución y Comercialización De Productos . XI Región.
938-2011	Comercializadora Ffa Limitada y Agrosuper Comercializadora De Alimentos Limitada	02-12-11	Contrato De Venta y Suministro De Productos Para Distribución A Consumidores Finales

### Fianzas a favor de terceros.

PARTES	INICIO	CONTRATO	BENEFICIARIO
Banco Santander Chile y Agrícola Súper Ltda.	11-06-07	Fianza y Codeuda Solidaria por CCG de Derivados de Exportadora Los Fiordos Ltda..	Banco Santander Chile
Banco de Chile y Agrícola Súper Ltda.	25-06-07	Fianza y Codeuda Solidaria por CCG de Derivados de Exportadora Los Fiordos Ltda..	Banco de Chile
Banco Scotiabank Chile y Agrícola Súper Ltda.	07-12-10	Fianza y Codeuda Solidaria por CCG de Derivados de Agrosuper Comercializadora de Alimentos Ltda. y Agrocomercial AS Ltda.	Banco Scotiabank
Banco Bilbao Vizcaya Argentaria, Chile y Agrícola Súper Ltda.	14-07-11	Fianza y Codeuda Solidaria por CCG de Derivados de Agrosuper Comercializadora de Alimentos Ltda., Exportadora Los Fiordos Ltda. y Agrocomercial AS Ltda.	Banco Bilbao Vizcaya Argentaria, Chile

PARTES	INICIO	CONTRATO	BENEFICIARIO
JP MORGAN Chase Bank N.A., Chile y Agrícola Súper Ltda.	04-10-12	Fianza y Codeuda Solidaria por CCG de Derivados de Agrosuper Comercializadora de Alimentos Ltda., Exportadora Los Fiordos Ltda. y Agrocomercial AS Ltda.	JP MORGAN Chase Bank N.A., Chile
Rabobank Cooperative Centrale Raiffesin-Boerenleenbank B.A. y Agrícola Súper Ltda.	07-07-08	Garantía por Contrato ISDA de Agrocomercial AS Ltda.	Rabobank Cooperative Centrale Raiffeisen-Boerenleenbank
Banco del Estado de Chile y Agrícola Súper Ltda.	12-03-14	Fianza y Codeuda Solidaria por CCG de Agrosuper Comercializadora de Alimentos Ltda., Agrocomercial AS Ltda. y Exportadora Los Fiordos Ltda.	Banco del Estado de Chile
Banco Bilbao Vizcaya Argentaria, Chile con Agrícola Súper Ltda. y Agrosuper Comercializadora de Alimentos Ltda.	20-05-14	Fianza y Codeuda Solidaria por CCG de Agrocomercial AS Ltda. y Exportadora Los Fiordos Ltda.	Banco Bilbao Vizcaya Argentaria, Chile
Banco Bilbao Vizcaya Argentaria, Chile y Agrícola Súper Ltda.	20-05-14	Fianza y Codeuda Solidaria por CCG de Derivados de Agrosuper Comercializadora de Alimentos Ltda.	Banco Bilbao Vizcaya Argentaria, Chile
Banco Bilbao Vizcaya Argentaria, Chile y Agrosuper Comercializadora de Alimentos Ltda.	20-05-14	Fianza y Codeuda Solidaria por CCG de Derivados de Agrícola Súper Ltda.	Banco Bilbao Vizcaya Argentaria, Chile
JP MORGAN Chase Bank NA con Agrícola Súper Ltda. Y Agrocomercial AS Ltda.	21-01-16	Garantía por Contrato ISDA de Exportadora Los Fiordos Ltda.	JP MORGAN Chase Bank N.A.
JP MORGAN Chase Bank N.A. con Agrocomercial AS Ltda. y Agrícola Súper Ltda.	04-11-15	Fianza y Codeuda Solidaria por CCG de Derivados de Agrosuper Comercializadora de Alimentos Ltda.	JP MORGAN Chase Bank N.A.
Banco del Estado Chile y Agrícola Súper Ltda.	11-09-15	Fianza y Codeuda Solidaria por CCG de Distribuidora Oriente Ltda., Elaboradora de Alimentos Doñihue Ltda., Sopraval S.A., Faenadora Lo Miranda Ltda., Faenadora San Vicente Ltda. y Procesadora de Alimentos del Sur Ltda.	Banco del Estado de Chile
Goldman Sachs Bank USA y Agrícola Súper Ltda.	06-12-16	Garantía por Contrato ISDA de Agrosuper Comercializadora de Alimentos Ltda.	Goldman Sachs Bank USA
Merill Lynch International y Agrocomercial AS Ltda.	01-07-15	Garantía por Contrato ISDA de Agrosuper Comercializadora de Alimentos Ltda.	Merill Lynch International
DNB Bank con Agrosuper S.A. y Agrícola Súper Ltda.,	03-10-16	Garantía por Contrato ISDA de Agrosuper Comercializadora de Alimentos Ltda. y Exportadora Los Fiordos Ltda.	DNB Bank
Bci Factoring S.A con Exportadora Los Fiordos Ltda. y Agrícola Súper Ltda.	28-04-11	Fianza y Codeuda Solidaria De Agrícola Súper Ltda., A Favor De Bci Factoring S.A., Por Las Obligaciones De Exportadora Los Fiordos Ltda.	Bci Factoring S.A
Bci Factoring S.A. y Agrícola Súper Ltda.	27-09-12	Fianza De Agrícola Súper Limitada a Favor De Bci Factoring S.A. por Procesadora de Alimentos del Sur Ltda., Faenadora San Vicente Ltda., Elaboradora de Alimentos Doñihue Ltda., y Faenadora Lo Miranda Ltda.	Bci Factoring S.A.

### 33. 4 Boletas de garantía otorgadas vigentes al 31 de diciembre de 2017

Nro Boleta	Banco	Fecha Otorgamiento	Fecha Vencimiento	Beneficiario
7056099	Estado	28.10.2013	01.07.2019	Director General Del Territorio Maritimo
7433828	Estado	10.07.2014	01.07.2019	Director General Del Territorio Maritimo y la Marina Mercante
7807185	Estado	21.07.2014	30.09.2020	Dirección de Compras y Contratación Pública
4226	Estado	23.01.2015	30.06.2020	Dirección General Del Territorio Maritima
498285	Estado	19.03.2015	30.06.2020	Director General Del Territorio Maritimo y la Marina Mercante
8682281	Estado	16.12.2015	30.12.2017	Comité Innova Chile
9143107	Estado	08.06.2016	15.12.2018	Comité Innova Chile
9531624	Estado	08.07.2016	30.06.2021	Director General del Territorio Marítimo y de Marina Mercante
150813	Chile	19.08.2016	30.12.2017	Comité Innova Chile
001366-3	Chile	11.04.2017	15.12.2018	Comité Innova Chile
2071-7	Chile	04.05.2017	24.08.2018	Gendarmeria de Chie
2061-0	Chile	04.05.2017	31.05.2018	Tesoreria del Estado Mayor General del Ejercito
2060-2	Chile	04.05.2017	31.05.2018	Tesoreria del Estado Mayor General del Ejercito
352422-3	Chile	19.05.2017	16.02.2018	Director Regional de Vialidad Region O'higgins
335391-5	Chile	31.05.2017	31.05.2018	Tesoreria del Estado Mayor General del Ejercito
003024-1	Chile	06.06.2017	07.06.2018	Director de vialidad, Ministerio de obras publicas
330576-8	Chile	13.07.2017	02.01.2018	Comité Innova Chile
004206-0	Chile	13.07.2017	16.10.2018	Direccion de Abastecimiento de la Armada
332151-0	Chile	17.07.2017	02.01.2018	Comité Innova Chile
335782-0	Chile	21.07.2017	03.07.2018	Comité Innova Chile
355613-1	Chile	28.08.2017	31.01.2018	Ruta del Maipo Sociedad Concesionaria S.A.
006936-3	Chile	25.10.2017	02.01.2019	Comité Innova Chile
006934-7	Chile	25.10.2017	02.01.2019	Comité Innova Chile
357537-1	Chile	30.10.2017	28.02.2018	Director Regional de Vialidad Ohiggins
333073-9	Chile	31.10.2017	03.07.2018	Comité Innova Chile
				<b>Total</b>

RUT	Tomada por	Monto Documento	Moneda	Monto M\$
61.102.014-7	ELF	1.350.000	CLP	1.350
61.102.014-7	ELF	2.100.000	CLP	2.100
60.808.000-7	ACA	100.000	CLP	100
61.102.014-7	ELF	1.911.400	CLP	1.911
61.102.014-7	ELF	4.554.478	CLP	4.554
60.706.069-K	SOPRAVAL S.A	2.705.700	CLP	2.706
60.706.069-K	SOPRAVAL S.A	1.894.630	CLP	1.895
61.102.014-7	ELF	2.240.752	CLP	2.241
60.706.069-K	SOPRAVAL S.A	66.387.220	CLP	66.387
60.706.069-K	SOPRAVAL S.A	59.154.324	CLP	59.154
61.004.000-4	ACA	2.710.450	CLP	2.710
61.101.049-4	ACA	22.869.054	CLP	22.869
61.101.049-4	ACA	16.086.766	CLP	16.087
61.202.000-0	ACA	642	UF	17.204
61.101.049-4	ACA	23.699.818	CLP	23.700
61.202.000-0	ACA	1.225.480	CLP	1.225
60.706.069-K	ACA	41.000.000	CLP	41.000
61.102.004-K	ACA	5.809.818	CLP	5.810
60.706.069-K	ACA	1.500.000	CLP	1.500
60.706.069-K	SOPRAVAL S.A	2.705.700	CLP	2.706
96.875.230-8	ACA	500	UF	13.399
60.706.069-K	ACA	1.260.000	CLP	1.260
60.706.069-K	ACA	42.000.000	CLP	42.000
61.202.000-0	F. San Vicente Ltda	800	UF	21.439
60.706.069-K	SOPRAVAL S.A	66.387.220	CLP	66.387
				<b>421.694</b>

### 33.5 Aavales y codeudores solidarios.

- a) El 7 de Agosto de 2013, en sesión ordinaria de Directorio de Agrosuper S.A., se acordó por unanimidad aprobar que la Sociedad se constituya en avalista, fiadora y codeudora solidaria de Exportadora Los Fiordos Limitada, respecto del cumplimiento de las obligaciones derivadas: /a/ Contrato Swap de Tasa de Interés, de fecha 21 de marzo de 2013, Folio 662285, donde se fija la tasa de interés del 20% del crédito por US\$ 100.000.000, a 7 años con 3 de gracia, otorgada por Banco BBVA de fecha 13 de Septiembre de 2012; /b/ Contrato Swap de Tasa de Interés, de fecha 22 de marzo de 2013, Folio 662292, donde se fija la tasa de interés del 20% del crédito por US\$ 100.000.000, a 7 años con 3 de gracia, otorgado por Banco BBVA con fecha 13 de septiembre de 2012; /c/ Contrato Swap de Tasa de Interés, de fecha 28 de marzo de 2013, Folio 662318, donde se fija la tasa de interés del 20% del crédito por US\$ 100.000.000, a 7 años con 3 de gracia, otorgado por Banco BBVA con fecha 13 de septiembre de 2012; y /d/ Contrato Swap de Tasa de Interés, de fecha 03 de abril de 2013, Folio 662329, donde se fija la tasa de interés del 20% del crédito por USD 100.000.000, a 7 años con 3 de gracia, otorgado por Banco BBVA de fecha 13 de septiembre de 2012.
- b) El 19 de Diciembre de 2016, en sesión ordinaria de Directorio de Agrosuper S.A., se acordó por unanimidad aprobar que la Sociedad se constituya en avalista, fiadora y codeudora solidaria de Agrosuper Comercializadora de Alimentos Limitada, respecto del cumplimiento de las obligaciones derivadas del contrato cross currency swap de tasa de interés de fecha 23 de noviembre de 2016, folio 669.371, donde Agrosuper Comercializadora de Alimentos Limitada acuerda pagar al Banco BBVA el monto de US\$ 25.177.936,67 a la tasa de interés de 5 % y el Banco BBVA acuerda pagar a Agrosuper Comercializadora de Alimentos Limitada el monto de 650.000 UF a la tasa de interés 3,764600 %.

## 34. RESTRICCIONES Y JUICIOS

### 34.1 Restricciones

#### Agrosuper S.A.

Al 31 de diciembre de 2017 la Sociedad no mantiene restricciones individuales, sin embargo en calidad Sociedad Matriz garante de sus subsidiarias, mantiene ciertas restricciones en relación a obligaciones bancarias, cuyo detalle es el siguiente:

- Mantener una relación de endeudamiento medido como “Deuda Financiera Netas” dividida por el “Patrimonio” no superior a 1,0 veces.



Al cierre de los presentes estados financieros, la Sociedad cumple con la totalidad de las restricciones a la gestión y con los límites a indicadores financieros, indicados tanto en los contratos de crédito originales como en sus respectivas modificaciones.

## Bonos

Agrosuper S.A., ha convenido con los tenedores de bonos los siguientes covenants financieros medidos sobre la base de sus estados financieros.

- Mantener una relación de endeudamiento medido como “Obligaciones Financiera Netas” dividida por el “Patrimonio” no superior a 1,0 veces durante el período de vigencia de los Bonos.
- No enajenar, ya sea mediante una transacción o una serie de transacciones, uno o varios de los Activos Esenciales que representen más del 10% del Total de Activos del Emisor.

Al cierre de los presentes estados financieros, la Sociedad se encuentra en pleno cumplimiento de dichas restricciones y compromisos.

## 34.2 Juicios

La Sociedad matriz y sus Subsidiarias no registran provisiones por pasivos contingentes ya que en opinión de la Administración, en ningún caso, los diversos juicios que a continuación se describen, representan individualmente o en su conjunto, una contingencia de pérdida de valores significativos para la Sociedad.

### a) Causas Judiciales y Administrativas

#### a.1 Causas con cuantía superior a M\$ 50.000.

	Partes	Acción legal	Organismo	Rol – Año inicio	Observaciones
1	Servicio Nacional del Consumidor con Agrosuper S.A.	Demanda Colectiva por supuesta vulneración del interés colectivo y difuso de consumidores	29° Juzgado Civil de Santiago	C-28470-2015	En tramitación
2	Tesorería General de la República con Agrícola Super Limitada	Cobro ejecutivo de multas	Tesorería General de la República	8-2007	Archivada
3	Agrocomercial AS Ltda. con Servicio Evaluación Ambiental Atacama	Reclamo Judicial contra multas administrativas	Juzgado de Letras de Freirina	C-157-2012	En tramitación
4	Agrocomercial AS Ltda. con Servicio Evaluación Ambiental Atacama	Reclamo Judicial contra multas administrativas	Juzgado de Letras de Freirina	C-14-2013	En tramitación
5	Luis Fernando Sepúlveda Cantillana y otros con Agrícola Super Limitada	Indemnización de Perjuicios por Daño Moral	2° Juzgado de Letras de Rancagua	C-29172-2017	En tramitación

De las causas judiciales y administrativas en que las empresas del Holding Agrosuper tienen el carácter de demandadas o sumariadas, existen 19 casos con cuantía individual que van desde 2 hasta 950 UTM, además existen 40 casos cuya cuantía no ha sido determinada debido a que se encuentran en etapas preliminares.

## b.) Juicios laborales:

### b.1 Causas con cuantía superior a M\$ 50.000.

Demandante	Demandado	Acción legal	Organismo	Rol	Observaciones
Carlos Morales León	Agrosuper Comercializadora de Alimentos Ltda.	Despido Injustificado	Juzgado de Letras del Trabajo de Rancagua	O-708-2017	En Tramitación
Heraldo Álvarez Barbas y Rodrigo Contreras Céspedes	Agrotantehue Ltda.	Sindicatos	Primer Juzgado de Letras del Trabajo de Melipilla	S-2-2017	En Tramitación

Al 31 de diciembre de 2017, existen otras causas de cuantía menor a M\$50.000 que el Grupo tiene en calidad de demandado principal y que en su conjunto suman M\$ 442.416.

## 35. DOTACIÓN DEL PERSONAL

La distribución del personal de Agrosuper S.A., incluyendo la información relativa a las subsidiarias en las distintas actividades que desarrolla, al 31 de diciembre de 2017 y 2016, era la siguiente:

	31.12.2017		31.12.2016	
	Total N°	Promedio del período N°	Total N°	Promedio del período N°
Ejecutivos	154	151	150	151
Profesionales y Jefes	2.525	2.501	2.476	2.447
Técnicos	783	788	779	778
Trabajadores y otros	10.623	10.202	10.513	10.549
<b>Totales</b>	<b>14.085</b>	<b>13.642</b>	<b>13.918</b>	<b>13.925</b>

## 36. HECHOS POSTERIORES

- En sesión ordinaria celebrada con fecha 07 de marzo de 2018, el Directorio de la Compañía aprobó los estados financieros consolidados al 31 de diciembre de 2017, preparados de acuerdo a las Normas de preparación y presentación de información financiera, emitidas por la Comisión para el Mercado Financiero (CMF) (ex Superintendencia de Valores y Seguros (SVS)) , de acuerdo a las Normas Internacionales de Información Financiera (NIIF).

No se han producido otros hechos posteriores entre el 31 de diciembre de 2017 y la fecha de emisión de los presentes Estados Financieros Consolidados.

## 37. MEDIO AMBIENTE

La preocupación por el medio ambiente ha sido un pilar fundamental en el desarrollo de la compañía a través de la búsqueda e implementación de nuevas tecnologías que permitan usar de manera eficiente los recursos naturales en toda la cadena productiva y minimizar las externalidades propias de la producción animal.

Por este motivo, Agrosuper ha integrado tecnología de punta en todo el proceso productivo con especial énfasis en el proceso de tratamiento de riles y purines a través de siete plantas de tratamiento de lodos activados, siete Biodigestores, cuatro lombrifiltros y cinco plantas de compostaje. Bajo este escenario, la compañía ha desarrollado un plan de mejoramiento tecnológico, que sólo en este año se ha invertido más de 32.290 millones de pesos, cuya inversión se focalizó en registrar, controlar y disminuir las emisiones de olores propios de la producción animal a través del monitoreo con narices electrónicas, mejoras en los pabellones de cerdos y maquinaria asociada a proceso de compostaje.

Por otra parte, todas las instalaciones de la compañía se rigen bajo el marco regulatorio ambiental vigente, a través de Acuerdos de Producción Limpia (APL), cuyo objetivo es determinar las condiciones ambientales de sus instalaciones y fomentar la mejora continua de las actividades productivas. Asimismo, los procesos se estructuran bajo normativas específicas de gestión y producción tales como HACCP, ISO9001, BRC e ISO14001, que permiten certificar la inocuidad y calidad de los productos, así como las externalidades asociadas a las plantas de alimentos y plantas faenadoras que posee la compañía.

Bajo estas directrices, Agrosuper mantiene un estricto control voluntario de sus emisiones de Gases de Efecto Invernadero (GEI) y ha realizado inversiones que le han permitido transformarse en la primera compañía agroindustrial del mundo en reducir GEI en el marco del Protocolo de Kioto. En este sentido, durante el año 2016 se redujo 509.961 toneladas de CO2 equivalente, las que se encuentran disponibles en el portal de Naciones Unidas (<https://offset.climateneutralnow.org/>) para que tanto personas naturales como empresas puedan compensar sus emisiones a través de nuestros proyectos, siendo la única Compañía Agroindustrial a nivel mundial en participar de esta iniciativa.

El detalle de los desembolsos asociados al área medioambiental al 31 de diciembre de 2017 y 2016, es el siguiente:

Gastos medioambientales	Acumulado	
	31.12.2017 M\$	31.12.2016 M\$
Plantas de tratamiento de purines	38.890.002	40.001.189
Gestión ambiental	4.053.151	3.273.351
<b>Totales</b>	<b>42.943.153</b>	<b>43.274.540</b>

Estos gastos se componen principalmente de: Remuneraciones, producción, mantención y administración.

Inversiones medioambientales	Acumulado	
	31.12.2017 M\$	31.12.2016 M\$
Tratamiento de purines	6.280.491	13.850.672
Reducción de emisiones	2.918.100	18.184.197
Normativas sanitarias	604.418	172.371
Plantaciones y cortinas vegetales	-	87.956
<b>Totales</b>	<b>9.803.009</b>	<b>32.295.196</b>

## 38. MONEDA

El detalle de los activos corrientes por moneda es el siguiente:

ACTIVOS CORRIENTES	Moneda	31.12.2017 M\$	31.12.2016 M\$
Efectivo y equivalentes al efectivo	Pesos Chilenos	73.199.114	107.083.370
	Dólar Estadounidense	8.085.826	20.248.225
	Euro	7.963.278	5.173.994
	Yenes	238.843	244.270
	Pesos Mexicanos	702.916	602.628
	U.F.	-	-
	Otras monedas	632.278	850.050
Otros activos financieros corrientes	Pesos Chilenos	2.159.030	1.683.114
	Dólar Estadounidense	35.823	565.810
	Euro	-	-
	Yenes	-	-
	Pesos Mexicanos	-	-
	U.F.	867.044	1.305.871
Otros activos no financieros corrientes	Otras monedas	-	-
	Pesos Chilenos	10.025.828	5.458.813
	Dólar Estadounidense	5.642.737	4.641.755
	Euro	65.075	63.734
	Yenes	40.265	-
	Pesos Mexicanos	10.105	4.433
	U.F.	66.853	367.494
Deudores comerciales y otras cuentas por cobrar	Otras monedas	47.242	45.277
	Pesos Chilenos	122.494.275	120.164.332
	Dólar Estadounidense	42.748.352	46.491.397
	Euro	11.518.336	6.281.139
	Yenes	4.567.803	2.548.829
	Pesos Mexicanos	1.816.740	2.104.703
	U.F.	-	-
Otras monedas	-	-	

ACTIVOS CORRIENTES	Moneda	31.12.2017 M\$	31.12.2016 M\$
Cuentas por cobrar a entidades relacionadas corriente	Pesos Chilenos	83.283	242.287
	Dólar Estadounidense	-	-
	Euro	-	-
	Yenes	-	-
	Pesos Mexicanos	-	-
	U.F.	-	-
	Otras monedas	-	-
Inventarios	Pesos Chilenos	48.778.877	78.811.672
	Dólar Estadounidense	81.895.276	51.060.725
	Euro	30.922.096	13.376.713
	Yenes	33.212.382	11.323.763
	Pesos Mexicanos	8.440.118	11.632.000
	U.F.	-	-
	Otras monedas	-	-
Activos biológicos corrientes	Pesos Chilenos	104.575.449	105.915.451
	Dólar Estadounidense	86.985.577	118.132.250
	Euro	-	-
	Yenes	-	-
	Pesos Mexicanos	-	-
	U.F.	-	-
Activos por impuestos corrientes	Pesos Chilenos	16.458.731	24.641.045
	Dólar Estadounidense	52.796	351.511
	Euro	400.553	677.270
	Yenes	73.444	3.288
	Pesos Mexicanos	543.020	260.916
	U.F.	-	-
	Otras monedas	163.962	388.660
<b>TOTAL ACTIVOS CORRIENTES</b>	<b>Pesos Chilenos</b>	<b>377.774.587</b>	<b>444.000.084</b>
	<b>Dólar Estadounidense</b>	<b>225.446.387</b>	<b>241.491.673</b>
	<b>Euro</b>	<b>50.869.338</b>	<b>25.572.850</b>
	<b>Yenes</b>	<b>38.132.737</b>	<b>14.120.150</b>
	<b>Pesos Mexicanos</b>	<b>11.512.899</b>	<b>14.604.680</b>
	<b>U.F.</b>	<b>933.897</b>	<b>1.673.365</b>
	<b>Otras monedas</b>	<b>843.482</b>	<b>1.283.987</b>
<b>Totales</b>	<b>705.513.327</b>	<b>742.746.789</b>	

El detalle de los activos no corrientes por moneda es el siguiente:

ACTIVOS NO CORRIENTES:	Moneda	31.12.2017 M\$	31.12.2016 M\$
	Pesos Chilenos	8.022.560	1.837.370
	Dólar Estadounidense	-	-
	Euro	-	-
Otros activos financieros no corrientes	Yenes	-	-
	Pesos Mexicanos	-	-
	U.F.	-	-
	Otras monedas	-	-
	Pesos Chilenos	13.743.663	5.445.252
	Dólar Estadounidense	-	-
	Euro	-	-
Cuentas por cobrar no corrientes	Yenes	-	-
	Pesos Mexicanos	-	-
	U.F.	-	-
	Otras monedas	-	-
	Pesos Chilenos	15.031.400	16.162.446
	Dólar Estadounidense	-	-
	Euro	-	-
Inversiones contabilizadas utilizando el método de la participación	Yenes	-	-
	Pesos Mexicanos	-	-
	U.F.	-	-
	Otras monedas	-	-
	Pesos Chilenos	17.272.293	18.454.669
	Dólar Estadounidense	5.741.675	4.665.015
	Euro	148	183
Activos intangibles, distintos de la plusvalía	Yenes	171	307
	Pesos Mexicanos	-	-
	U.F.	-	-
	Otras monedas	-	-
	Pesos Chilenos	30.134.750	30.134.750
	Dólar Estadounidense	-	-
	Euro	-	-
Plusvalía	Yenes	-	-
	Pesos Mexicanos	-	-
	U.F.	-	-
	Otras monedas	-	-

ACTIVOS NO CORRIENTES:	Moneda	31.12.2017 M\$	31.12.2016 M\$
Propiedades, planta y equipo	Pesos Chilenos	654.885.521	602.099.939
	Dólar Estadounidense	51.706.338	59.717.073
	Euro	14.353	16.179
	Yenes	22.644	8.206
	Pesos Mexicanos	17.519	6.554
	U.F.	-	-
	Otras monedas	1.413	2.727
Activos biológicos no corrientes	Pesos Chilenos	15.070.099	10.759.085
	Dólar Estadounidense	2.890.414	3.034.771
	Euro	-	-
	Yenes	-	-
	Pesos Mexicanos	-	-
	U.F.	-	-
	Otras monedas	-	-
Activos por impuestos corrientes, no corrientes	Pesos Chilenos	-	-
	Dólar Estadounidense	-	14.444.090
	Euro	-	-
	Yenes	-	-
	Pesos Mexicanos	-	-
	U.F.	-	-
	Otras monedas	-	-
Activos por impuestos diferidos	Pesos Chilenos	52.449.633	53.189.790
	Dólar Estadounidense	820.578	698.669
	Euro	-	-
	Yenes	19.649	25.057
	Pesos Mexicanos	14.826	17.790
	U.F.	-	-
	Otras monedas	-	-
<b>TOTAL ACTIVOS NO CORRIENTES</b>	<b>Pesos Chilenos</b>	<b>806.609.919</b>	<b>738.083.301</b>
	<b>Dólar Estadounidense</b>	<b>61.159.005</b>	<b>82.559.618</b>
	<b>Euro</b>	<b>14.501</b>	<b>16.362</b>
	<b>Yenes</b>	<b>42.464</b>	<b>33.570</b>
	<b>Pesos Mexicanos</b>	<b>32.345</b>	<b>24.344</b>
	<b>U.F.</b>	<b>-</b>	<b>-</b>
	<b>Otras monedas</b>	<b>1.413</b>	<b>2.727</b>
<b>Totales</b>		<b>867.859.647</b>	<b>820.719.922</b>



El detalle de los pasivos corrientes por moneda es el siguiente:

PASIVOS CORRIENTES	Moneda	31.12.2017		31.12.2016	
		Hasta 90 días M\$	91 días a 1 año M\$	Hasta 90 días M\$	91 días a 1 año M\$
Otros pasivos financieros corriente	Pesos Chilenos	1.105.533	-	977.349	12.103
	Dólar Estadounidense	45.356.741	131.779	663.655	8.281.055
	Euro	12.046	-	45.309	19.130
	Yenes	6.819	-	183.553	-
	Pesos Mexicanos	20.885	-	32.897	-
	U.F.	1.662.119	-	-	41.504.185
	Otras monedas	8.118	-	682	-
Cuentas comerciales y otras cuentas por pagar corriente	Pesos Chilenos	107.843.264	-	87.404.982	-
	Dólar Estadounidense	28.016.592	-	31.100.431	-
	Euro	1.030.708	-	218.164	-
	Yenes	92.440	-	335.245	-
	Pesos Mexicanos	229.493	-	249.964	-
	U.F.	128.349	-	117.494	-
	Otras monedas	1.773.579	-	1.995.339	-
Cuentas por pagar a entidades relacionadas corriente	Pesos Chilenos	14.558.434	-	51.212.030	-
	Dólar Estadounidense	-	-	413.335	-
	Euro	-	-	-	-
	Yenes	-	-	-	-
	Pesos Mexicanos	-	-	-	-
	U.F.	-	-	-	-
	Otras monedas	-	-	-	-
Otras provisiones corriente	Pesos Chilenos	2.502.512	-	7.304.241	-
	Dólar Estadounidense	1.179.955	-	511.430	-
	Euro	-	-	-	-
	Yenes	-	-	-	-
	Pesos Mexicanos	-	-	-	-
	U.F.	-	-	-	-
	Otras monedas	-	-	-	-

PASIVOS CORRIENTES	Moneda	31.12.2017		31.12.2016	
		Hasta 90 días M\$	91 días a 1 año M\$	Hasta 90 días M\$	91 días a 1 año M\$
Pasivos por impuestos corriente	Pesos Chilenos	3.565.844	-	917	-
	Dólar Estadounidense	8.113	-	17.806	-
	Euro	-	-	511.919	-
	Yenes	65.855	-	-	-
	Pesos Mexicanos	1.384	-	63.575	-
	U.F.	-	-	-	-
	Otras monedas	2.024.954	-	1.684.967	-
Provisiones corrientes por beneficios a los empleados	Pesos Chilenos	-	14.007.587	-	14.472.643
	Dólar Estadounidense	116.802	615.326	352.582	731.073
	Euro	-	254.990	-	99.289
	Yenes	-	19.656	-	61.540
	Pesos Mexicanos	-	26.290	-	12.303
	U.F.	-	-	-	-
TOTAL PASIVOS CORRIENTES	Pesos Chilenos	129.575.587	14.007.587	146.899.519	14.484.746
	Dólar Estadounidense	74.678.203	747.105	33.059.239	9.012.128
	Euro	1.042.754	254.990	775.392	118.419
	Yenes	165.114	19.656	518.798	61.540
	Pesos Mexicanos	251.762	26.290	346.436	12.303
	U.F.	1.790.468	-	117.494	41.504.185
	Otras monedas	3.806.651	10.384	3.680.988	5.894
Totales	211.310.539	15.066.012	185.397.866	65.199.215	

El detalle de los pasivos no corrientes por moneda es el siguiente:

PASIVOS NO CORRIENTES	Moneda	31.12.2017				31.12.2016			
		1 a 3 años M\$	3 a 5 años M\$	5 a 10 años M\$	mas de 10 años M\$	1 a 3 años M\$	3 a 5 años M\$	5 a 10 años M\$	mas de 10 años M\$
Otros pasivos financieros no corrientes	Pesos Chilenos	-	-	-	-	-	-	-	-
	Dólar Estadounidense	646.660	-	-	-	61.512	755.342	57.133	-
	Euro	-	-	-	-	-	-	-	-
	Yenes	-	-	-	-	-	-	-	-
	Pesos Mexicanos	-	-	-	-	-	-	-	-
	U.F.	-	-	124.543.375	-	-	-	121.500.943	-
	Otras monedas	-	-	-	-	-	-	-	-
Cuentas por pagar comerciales y otras cuentas por pagar	Pesos Chilenos	-	-	-	-	-	-	-	-
	Dólar Estadounidense	-	-	-	-	-	-	-	-
	Euro	-	-	-	-	-	-	-	-
	Yenes	-	-	-	-	-	-	-	-
	Pesos Mexicanos	-	-	-	-	-	-	-	-
	U.F.	949.760	-	-	-	1.556.342	-	-	-
	Otras monedas	-	-	-	-	-	-	-	-
Pasivo por impuestos diferidos	Pesos Chilenos	58.073.789	7.223.596	18.058.989	15.271.590	57.298.245	7.116.626	17.791.565	15.060.411
	Dólar Estadounidense	15.648.586	1.357.412	3.393.530	2.714.824	15.942.996	1.387.886	3.469.716	2.775.773
	Euro	-	-	-	-	-	-	-	-
	Yenes	-	-	-	-	-	-	-	-
	Pesos Mexicanos	-	-	-	-	-	-	-	-
	U.F.	-	-	-	-	-	-	-	-
	Otras monedas	-	-	-	-	-	-	-	-
Provisiones no corrientes por beneficios a los empleados	Pesos Chilenos	5.716.685	-	-	-	4.299.282	-	-	-
	Dólar Estadounidense	-	-	-	-	-	-	-	-
	Euro	-	-	-	-	-	-	-	-
	Yenes	-	-	-	-	-	-	-	-
	Pesos Mexicanos	-	-	-	-	-	-	-	-
	U.F.	-	-	-	-	-	-	-	-
	Otras monedas	-	-	-	-	-	-	-	-
TOTAL PASIVOS NO CORRIENTES	Pesos Chilenos	63.790.474	7.223.596	18.058.989	15.271.590	61.597.527	7.116.626	17.791.565	15.060.411
	Dólar Estadounidense	16.295.246	1.357.412	3.393.530	2.714.824	16.004.508	2.143.228	3.526.849	2.775.773
	Euro	-	-	-	-	-	-	-	-
	Yenes	-	-	-	-	-	-	-	-
	Pesos Mexicanos	-	-	-	-	-	-	-	-
	U.F.	949.760	-	124.543.375	-	1.556.342	-	121.500.943	-
	Otras monedas	-	-	-	-	-	-	-	-
Totales		81.035.480	8.581.008	145.995.894	17.986.414	79.158.377	9.259.854	142.819.357	17.836.184

*Agrosuper S.A.*

*Análisis Razonado*

Correspondiente al periodo terminado al 31 de diciembre de 2017

## ANÁLISIS DE LA SITUACIÓN FINANCIERA

Al cierre del año 2017, las utilidades de Agrosuper S.A. alcanzaron los MM\$ 168.580, en línea con los resultados obtenidos el año anterior. La diversificación de negocios y el buen desempeño del segmento acuícola permitieron compensar el menor retorno de pavos producto del brote de gripe aviar ocurrido a principios de año. De esta forma, la rentabilidad sobre los activos fue de 10,7%, y el margen EBITDA sobre ventas alcanzó un 19,5%.

El flujo operacional generado, producto de la buena marcha de ambos segmentos, le permitió a la Compañía sin afectar mayormente los niveles de endeudamiento, poder invertir en activo fijo \$ 115.168 millones y repartir dividendos por \$163.447 millones.

Los principales parámetros financieros de la compañía han evolucionado según lo presupuestado, tal como se presenta en los siguientes gráficos:

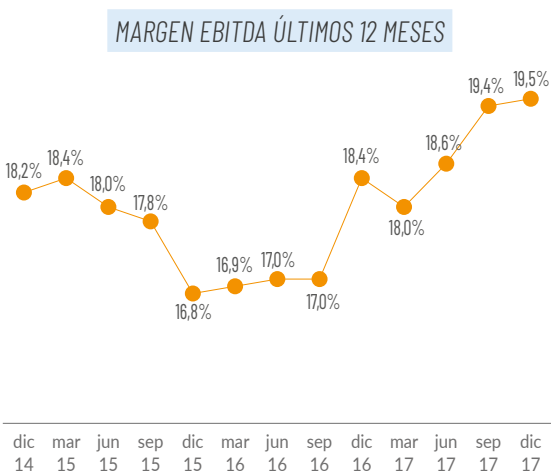

Fuente: Agrosuper

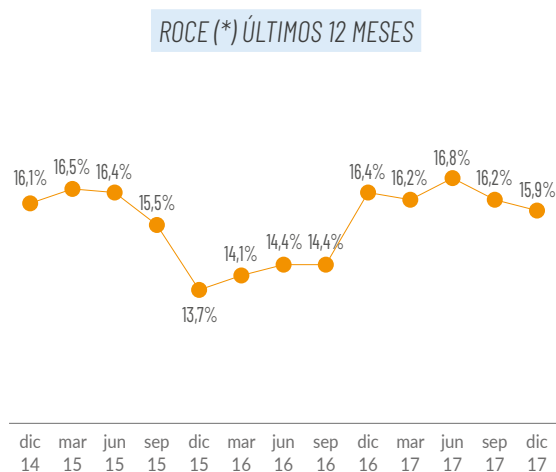

Fuente: Agrosuper

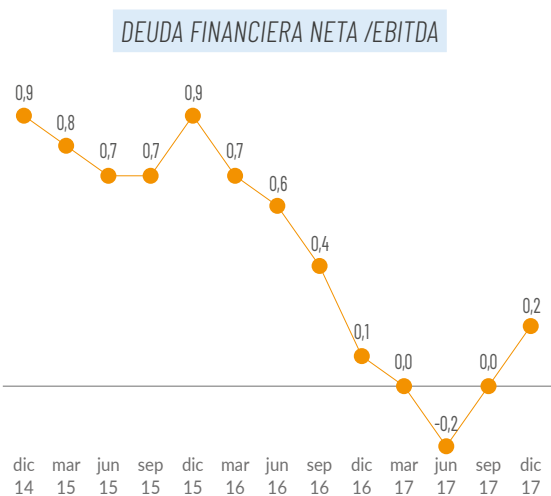

Fuente: Agrosuper

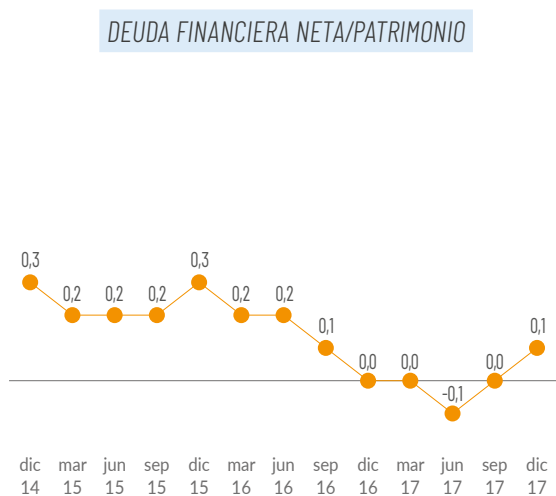

Fuente: Agrosuper

(\*) ROCE: Retorno sobre el capital empleado: Resultado operacional últimos 12 meses \* (1 - Tasa de Impuestos) / (Activos Fijos + Cuentas por Cobrar + Existencias - Cuentas por Pagar) Último Trimestre

El énfasis en la eficiencia operacional junto con la ejecución de la estrategia, cuyo foco ha sido mejorar el retorno sobre el capital empleado, le han permitido a la compañía, mantener su competitividad dentro de la industria, alcanzando un ROCE de 15,9%.

### a) Estado de Situación Financiera

La distribución de activos y pasivos al cierre de cada período son los siguientes:

	31-12-2017 M\$	31-12-2016 M\$
Total activos corrientes	705.513.327	742.746.789
Total activos no corrientes	867.859.647	820.719.922
<b>Total activos</b>	<b>1.573.372.974</b>	<b>1.563.466.711</b>
Total pasivos corrientes	226.376.551	250.597.081
Total pasivos no corrientes	253.598.796	249.073.772
Participaciones no controladoras	750.113	744.213
Total patrimonio	1.093.397.627	1.063.795.858
<b>Total pasivos y patrimonio</b>	<b>1.573.372.974</b>	<b>1.563.466.711</b>

Durante el 2017 Agrosuper obtuvo resultados positivos en línea con lo mostrado los últimos años, lo que le ha permitido mantener una robusta posición de balance (aumento de activos y disminución de pasivos). Estos movimientos se pueden ver en las siguientes cuentas:

Los activos corrientes disminuyeron en M\$ 37.233.462 debido a los siguientes cambios:

1. Disminución de efectivo y equivalentes al efectivo por M\$ 43.380.282 debido al pago del bono serie BAGRS-E y a dos repartos de dividendos en los meses de agosto y octubre.
2. Aumento de otros activos no financieros corrientes por M\$ 5.316.599 debido a un incremento de gastos anticipados y documentos en garantía.
3. Aumento de deudores comerciales y otras cuentas por cobrar corrientes por M\$ 5.555.106 consistentes con un aumento del volumen de ventas.

4. Aumento de inventarios corrientes por M\$ 37.043.876 se ve compensado por una disminución de activos biológicos por M\$ 32.486.675 en línea con la variación de inventarios (principalmente productos terminados) y actividad acuícola.
5. Disminución de activos por impuestos corrientes por M\$ 8.630.184 debido al menor pago provisional mensuales y un mayor uso de créditos contra el impuesto a la renta.

Los pasivos corrientes disminuyeron M\$ 24.220.530 debido a los siguientes cambios:

1. Disminución de otros pasivos financieros corrientes por M\$ 3.415.878 debido al pago en septiembre del bono serie BAGRS-E por un lado y a su vez un aumento en préstamos bancarios de corto plazo.
2. Aumento en las cuentas por pagar comerciales y otras cuentas por pagar por M\$ 17.692.806 por un incremento en los acreedores comerciales, acreedores varios, retenciones e ingresos percibidos por adelantado.
3. Disminución en las cuentas por pagar corrientes a entidades relacionadas por M\$ 37.066.931 explicadas por la rebaja en la provisión de dividendos que fueron pagados durante el año.

#### **b) Principales indicadores financieros y operacionales**

A continuación, se presentan los principales indicadores financieros y operacionales, los cuales durante el ejercicio se mantuvieron estables, reflejo de una sólida salud financiera.

La liquidez corriente aumentó de 3,0 a 3,1 veces, donde se presentaron leves y correlacionados movimientos en los activos y pasivos corrientes. De la misma manera, la razón ácida se mantuvo en 1,4 veces, dado una variación neta entre los movimientos de los inventarios y los activos biológicos corrientes de M\$ 4.557.201.

Ambos indicadores operacionales de rotación de inventarios disminuyen dado un mayor nivel de inventarios corrientes, principalmente de productos terminados.

Índices de Liquidez	31-12-2017 veces	31-12-2016 veces
Liquidez corriente (a)	3,1	3,0
Razón ácida (b)	1,4	1,4

Índices de Endeudamiento	31-12-2017 veces	31-12-2016 veces
Razón de Endeudamiento (c)	0,4	0,5
Razón de Endeudamiento Neto (d)	0,1	0,0
Endeudamiento neto / EBITDA (e)	0,2	0,1
Deuda corto plazo sobre deuda total (f)	0,5	0,5
Deuda largo plazo sobre deuda total (g)	0,5	0,5
Cobertura de gastos financieros (h)	48,1	73,1

Índices de Actividad	31-12-2017 veces	31-12-2016 veces
Rotación de inventarios - veces (i)	2,8	3,0
Rotación de inventarios - veces (j)	5,4	6,9

(excluye activos biológicos)

- (a) Liquidez corriente = (Total activos corrientes) / (Total pasivos corrientes)  
 (b) Razón ácida = (Total activos corrientes - Inventarios - Activos biológicos corrientes) / (Total pasivos corrientes)  
 (c) Razón de endeudamiento = (Total pasivos) / (Total patrimonio)  
 (d) Razón de endeudamiento neto = (Otros pasivos financieros corrientes y no corrientes - Efectivo y equivalentes - Parte activa de instrumentos derivados de cobertura corriente y no corriente) / Patrimonio  
 (e) Endeudamiento neto / EBITDA = (Otros pasivos corrientes y no corrientes - Efectivo y equivalentes - Parte activa de instrumentos derivados de cobertura corriente y no corriente) / EBITDA (últimos doce meses)  
 (f) Deuda corto plazo sobre deuda total = (Total pasivos corrientes) / (Total pasivos)  
 (g) Deuda largo plazo sobre deuda total = (Total pasivos no corrientes) / (Total pasivos)  
 (h) Cobertura de gastos financieros = EBITDA (últimos doce meses) / Costos financieros (últimos doce meses)  
 (i) Rotación de Inventarios = Costo venta (últimos doce meses) / (Inventarios + Activos biológicos corrientes)  
 (j) Rotación de Inventarios (excluye activos biológicos corrientes) = Costo venta (últimos doce meses) / (Inventarios)

Al 31 de diciembre de 2017, la Sociedad se encuentra en pleno cumplimiento de los *covenants* financieros indicados en los convenios con tenedores de bonos.



## b) Estado de Resultados

### Resultado antes de impuestos

Las utilidades antes de impuestos de Agrosuper fueron M\$ 223.620.372, resultado similar al del año 2016. Estos buenos resultados son producto del mejor desempeño que tuvieron ambos segmentos (mostrando crecimientos en EBITDA), exceptuando el pavo que disminuyó su contribución a los resultados. Durante el año el negocio a nivel consolidado se comportó según lo presupuestado, logrando reducir el costo de venta a través de mejoras y eficiencias productivas.

El margen EBITDA del segmento carnes se redujo en 0,8 puntos porcentuales, influenciado por las pérdidas en el pavo debido al brote de gripe. La venta de proteínas como pollos, cerdos y procesados presentaron crecimientos superiores a los presupuestados y a los obtenidos el año 2016. Con esto el EBITDA del 2017 fue de M\$ 245.463.201.

	2014	2015	4T16	2016	1T17	2T17	3T17	4T17	2017
Margen EBITDA Segmento Carnes	20,4%	21,5%	17,9%	18,9%	16,3%	18,3%	19,0%	18,7%	18,1%

En el segmento acuícola el margen EBITDA se incrementó en 21,4 puntos porcentuales (excluyendo fair value) con respecto año anterior. Los precios promedio de venta se incrementaron en un 12,8% mientras que el volumen de venta disminuyó un 14,4%. Las condiciones sanitarias estables (menor mortalidad en los centros de cultivo) y el enfoque en la eficiencia productiva han sido los principales factores que incidieron en la reducción de costos. Lo anterior en conjunto a las buenas condiciones de precio internacionales han permitido mantener estables los buenos márgenes de este segmento. El EBITDA, excluyendo *fair value*, alcanzó los M\$ 59.935.959, registrando un importante aumento respecto al 2016.

	2014	2015	4T16	2016	1T17	2T17	3T17	4T17	2017
Margen EBITDA Segmento Acuícola (*)	8,2%	-27,9%	18,1%	3,5%	25,6%	25,4%	21,3%	26,2%	24,9%

(\*) Excluye resultado fair value

Los ingresos financieros de la compañía registraron un aumento de M\$ 1.606.332, dados los mayores niveles de caja y los mejores rendimientos asociados.

Los principales indicadores relativos a las cuentas de resultado, así como el desglose de los ingresos de la explotación por segmentos son los siguientes:

Estado de resultados segmentado	31-12-17 M\$			
	Carnes	Acuícola	Otros	Total
Ingreso actividades ordinarias	1.355.762.373	240.275.593	12.779.900	1.608.817.866
Costos de ventas	(939.251.449)	(156.417.543)	(794.271)	(1.096.463.263)
Ajuste Fair Value y VNR	0	7.837.215	0	7.837.215
Margen Bruto	416.510.924	91.695.265	11.985.629	520.191.818
Ganancia (Pérdida) antes de impuesto (*)	165.600.754	57.907.241	112.377	223.620.372

Estado de resultados segmentado	31-12-16 M\$			
	Carnes	Acuícola	Otros	Total
Ingreso actividades ordinarias	1.370.619.065	254.434.251	11.386.208	1.636.439.524
Costos de ventas	(937.144.663)	(217.876.574)	(79.306)	(1.155.100.543)
Ajuste Fair Value y VNR	0	33.263.022	0	33.263.022
Margen Bruto	433.474.402	69.820.699	11.306.902	514.602.003
Ganancia (Pérdida) antes de impuesto (*)	192.758.712	31.981.882	166.202	224.906.796

(\*) Incluye ganancias (pérdida) atribuible a los propietarios no controladores.

	31-12-2017 M\$	31-12-2016 M\$
EBITDA	313.315.853	300.635.327
Utilidad después de impuesto (*)	168.580.133	172.302.963
Ganancia Bruta	520.191.818	514.602.003
Gastos financieros netos	(3.566.461)	(2.779.425)
	<b>\$/acción</b>	<b>\$/acción</b>
Utilidad por acción	10,01	10,22

(\*) Incluye ganancia (pérdida) trimestral atribuible a los propietarios no controladores.

Índices de rentabilidad (últimos 12 meses)	31-12-2017	31-12-2016
Rentabilidad del patrimonio	15,4%	16,2%
Rentabilidad del activo	10,7%	11,0%

(a) Rentabilidad del patrimonio = Ganancia últimos 12 meses / Total Patrimonio

(b) Rentabilidad del activo = Ganancia últimos 12 meses / Total de Activos

## 1. DIFERENCIA ENTRE VALORES ECONÓMICOS Y DE LIBROS DE LOS ACTIVOS

Los activos y pasivos financieros están valorizados y registrados de acuerdo con las Normas Internacionales de Información Financiera (NIIF).

Los principales criterios contables utilizados se pueden ver en la Nota 4 de los Estados Financieros, donde se indican algunos otros activos algunos otros activos, cuyos valores de libro difieren de sus valores económicos, entre otros, los activos biológicos corrientes para el segmento carnes se utiliza el método de costeo por absorción total de producción, lo anterior debido a corto plazo del proceso productivo y en el caso del biológico no corriente se valoriza bajo el método del costo de producción menos la amortización acumulada en base a los años de vida productiva y cuyo costo se aproxima a su valor razonable.

Los activos biológicos que incluyen grupos o familias de reproductores, ovas, smolts, peces en engorda en el mar, son valuados tanto en el momento de su reconocimiento inicial como con posterioridad, a su valor justo menos los costos estimados en el punto de venta, excepto cuando el valor razonable no pueda determinarse con fiabilidad, conforme a las definiciones contenidas en NIC 41. Para lo anterior, se debe considerar en primera instancia la búsqueda de un mercado activo para estos activos.

Considerando que no existe un mercado activo para los inventarios de peces vivos en todas sus etapas, se ha considerado como valorización para peces en agua dulce (reproductores, ovas, alevines y smolts) el costo acumulado a la fecha de cierre.

Para peces en engorda (precosecha – 3 meses antes de la cosecha), el criterio de valorización es el valor justo, entendiéndose como valor justo, el precio de mercado menos los costos estimados de transformación y venta.

## 2. ANÁLISIS DEL FLUJO EFECTIVO

Los principales componentes del flujo neto de efectivo originado en cada ejercicio consolidado son los siguientes:

	31-12-2017 M\$	31-12-2016 M\$
Flujos de efectivo netos procedentes de actividades de operación	233.056.740	284.194.547
Flujos de efectivo netos procedentes de (utilizados en) actividades de inversión	-111.670.278	-87.445.427
Flujos de efectivo netos procedentes de (utilizados en) actividades de financiación	-164.766.744	-121.460.080
Efectos de la variación en la tasa de cambio sobre el efectivo y equivalentes al efectivo	0	0
Incremento (disminución) neto de efectivo y equivalentes al efectivo	-43.380.282	75.289.040
Efectivo y equivalente al efectivo al principio de año	134.202.537	58.913.497
<b>Efectivo y equivalentes al efectivo al final del periodo</b>	<b>90.822.255</b>	<b>134.202.537</b>

Los flujos netos procedentes de actividades propias de la operación acumularon M\$ 233.056.740, un 18,0% menos que su ejercicio anterior explicado por un mayor uso de capital de trabajo. En tanto, los flujos netos utilizados en actividades de inversión aumentaron en M\$ 24.224.851 principalmente por una mayor inversión en propiedades, planta y equipo en el segmento carnes.

El cambio neto de efectivo y equivalentes al efectivo al cierre del 2017 presentó una disminución por M\$ 43.380.282, número que confirma la sólida posición financiera de la compañía y su capacidad de generación de flujos considerando un ejercicio en el cual se invirtió en activo fijo \$ 115.168 millones y se realizaron repartos de dividendos por MM\$ \$163.447 millones.

## 3. ANÁLISIS DE RIESGO DE MERCADO

Dentro de los efectos adversos que podrían afectar los resultados de Agrosuper S.A. se incluyen:

### Riesgo Financiero

#### Dividendos

El nivel de utilidades de Agrosuper S.A. y su capacidad para pagar obligaciones de servicio de deuda y potencialmente dividendos, dependen principalmente de la recepción de dividendos y distribuciones por parte de sus filiales, de sus inversiones patrimoniales y de las empresas relacionadas. Este pago de dividendos por

parte de dichas filiales, inversiones patrimoniales y empresas relacionadas podría estar sujeto a restricciones y contingencias. A partir del 30 de junio de 2015 el Directorio acordó provisionar trimestralmente un dividendo equivalente al 30% de las utilidades del ejercicio, condicionado a las utilidades líquidas definitivas de la Sociedad.

En Junta Extraordinaria de Accionistas celebrada con fecha 21 de julio de 2017, se acordó el pago de un dividendo con cargo a las utilidades acumuladas de la sociedad, de \$4,03 por acción, por un total de \$ 67.758 millones, que fue pagado a los accionistas con fecha 1 de agosto de 2017. Con fecha 04 de octubre de 2017 en sesión ordinaria de Directorio se acordó el pago de un dividendo provisorio de \$2,14 por acción, equivalente a \$ 35.960 millones. En Junta Extraordinaria de Accionistas celebrada con esta misma fecha, por la unanimidad de los accionistas, se acordó el pago de un dividendo eventual de \$3,55 por acción equivalente a \$ 59.729 millones.

### **Crédito y liquidez**

Para los deudores comerciales nacionales, la sociedad cuenta con seguros de crédito asociados para el 98,5% de las cuentas por cobrar. Este seguro, tiene un deducible de un 10% sobre la pérdida y cada cliente tiene una línea individual aprobada por la compañía de seguros.

En el caso de los deudores comerciales de exportación, los podemos separar por las distintas modalidades de venta:

1. Crédito asegurado para el 72% de la deuda con un 10% de deducible sobre la pérdida. Cada cliente tiene una línea individual aprobada por la compañía de seguros.
2. Pago contra copia de documentos (CAD) para el 15% de la deuda, en este caso la documentación para desaduanar el producto es entregada una vez realizado el pago.
3. Pago anticipado y CAD para el 7% de la deuda, donde el cliente anticipa entre el 20 y 30% y la diferencia es pagada al arribar el producto.
4. Carta de crédito (LC) para el 3% de la deuda, en este caso, el banco del cliente realiza el pago al banco nacional que hubiera confirmado la LC paga finalmente a Agrosuper.
5. Pago anticipado para el 3% de la deuda, donde el cliente anticipa el 100% del monto antes del despacho del producto.

Por el lado de la liquidez, la Compañía mantiene una política adecuada en la contratación de facilidades crediticias a largo plazo e inversiones financieras temporales. Al 31 de diciembre de 2017, la razón de liquidez corriente es de 3,1 veces, la relación deuda neta patrimonio alcanza 0,1 veces y la relación deuda de corto plazo respecto de la deuda total es de 0,5 veces.

## Riesgo de Mercado

### Condiciones económicas globales o locales

El deterioro de las condiciones económicas globales o locales puede impactar la demanda de proteínas o la demanda específica por alguno de los productos que produce y/o comercializa la Compañía, impactando el poder de compra o los hábitos de alimentación de los consumidores, los que podrían preferir otros alimentos y sustituir parcialmente el consumo de proteínas.

Para mitigar este efecto, la Compañía cuenta con una significativa inversión en creación de marcas fuertes y alta calidad de sus productos, de forma de generar lealtad en sus consumidores y minimizar posibles problemas de demanda. Adicionalmente, la Compañía posee un amplio porfolio de productos que permite compensaciones entre ellos ante cambios en el ingreso y los hábitos de consumo, y específicamente, productos que son contra cíclicos, como, por ejemplo, el pollo en sus presentaciones y cortes de menor valor. Sumado a lo anterior, sus productos están habilitados o en proceso de habilitación para ingresar a los principales mercados del mundo. Esto representa la posibilidad de llegar con productos a 4.200 millones de personas, que representan el 86% del PGB global. Con esto, la Compañía tiene una alta flexibilidad para cambiar de mercados frente a situaciones de shock en alguno de ellos.

Otros efectos adversos que podrían tener las condiciones económicas sobre el resultado de la Compañía incluyen los efectos derivados de altas tasas de inflación, la dificultad de acceso al crédito y el aumento en las tasas de interés. Estos últimos son minimizados a través de una política de cobertura de tasas, la que al 31 de diciembre de 2017 mantenía una deuda en tasa fija de 100% sobre la deuda total.

### La industria de las proteínas presenta una tendencia cíclica

La industria de las proteínas y los resultados de la Compañía pueden presentar una tendencia cíclica, determinada mayoritariamente por los precios internacionales de *commodities*.

Dado lo anterior, los resultados de la Compañía pueden verse afectados por la volatilidad de los precios de los *commodities*, especialmente los precios internacionales de los granos, que representan un alto porcentaje dentro de sus costos operacionales.

Otros insumos relevantes para la Compañía, que pueden estar sujetos a importantes fluctuaciones de precio, es la energía, el transporte y los combustibles. El precio de la energía en Chile se ve influenciado por factores climáticos e hidrológicos más los precios de los combustibles usados en la generación eléctrica.

### **Fluctuación del tipo de cambio**

Una parte significativa de los ingresos de la Compañía se encuentra en dólares americanos y monedas extranjeras, debido a que sus productos están presentes en más de sesenta países. Por otra parte, la mayor cantidad de los productos que se comercializan en Chile se venden a precios internacionales y, además, cerca de un 60% de los costos también se encuentran en dólares.

Por lo tanto, el riesgo asociado a la volatilidad del tipo de cambio se administra a través de la suscripción de instrumentos de cobertura que minimizan la exposición. Con el objetivo de minimizar la volatilidad (producto de fluctuación en el tipo de cambio) en los resultados futuros, se utilizan políticas de cobertura de hasta el 50% de esta exposición con un horizonte máximo de 12 meses.

### **Riesgos Operacionales**

#### **Presencia de plagas y epidemias**

La Compañía no se encuentra exenta del riesgo de contagio de enfermedades animales tales como la influenza aviar y el virus AH1N1 o en el caso de los salmones, el virus ISA, bloom de algas, SRS e IPN, entre otros. Asimismo, existe un riesgo de que la infección y/o contaminación de otros actores chilenos de la industria tengan efectos negativos sobre la Compañía, cerrando temporalmente algún mercado de exportación para todos los actores de la industria chilena, incluyendo a la Compañía.

La Compañía posee más del 98% de integración vertical del negocio, lo que le permite implementar los más estrictos controles sanitarios en cada una de las etapas productivas de cada negocio, disminuyendo el impacto de situaciones como las descritas anteriormente y asegurando la inocuidad y calidad de sus productos.

#### **Cambios en el marco regulatorio medioambiental o sanitario**

Los cambios regulatorios en materias sanitarias, medioambientales o de concesiones pueden afectar significativamente en la operación, desarrollo y resultado de uno o más negocios. Por este motivo, la compañía ha realizado un trabajo constante para contar con las mejores prácticas y tecnologías en todas sus instalaciones, cumpliendo no sólo con la legislación vigente sino también con los más altos estándares de auto exigencia ambiental.

### **Riesgo en el abastecimiento por parte de los Proveedores de la Compañía**

La falla en el abastecimiento de alguno de los proveedores clave de la Compañía puede afectar su producción y traer efectos adversos en sus resultados. Un incumplimiento en el abastecimiento de granos ya sea por falta del proveedor, paro de puertos de entrada u otros factores, puede comprometer la producción. Adicionalmente, la Compañía depende de las empresas proveedoras de genética para abastecerse de reproductoras en el caso de aves y cerdos, con las que trabaja permanentemente para mejorar los rendimientos de sus líneas genéticas, por lo que un incumplimiento o falta, por parte de este proveedor, podría afectar la producción y los resultados.

### **Riesgo de pago de indemnizaciones y retiro de productos**

Los productos que fabrica y comercializa la Compañía están destinados al consumo humano, por lo que el riesgo, así como la responsabilidad es muy alta. Por este motivo, realiza estrictos controles de calidad, los que se basan en las mejores prácticas productivas y que le permiten contar con las certificaciones de calidad de organismos internacionales.

La Compañía está integrada verticalmente, desde la fabricación de alimentos hasta la faena y distribución, permitiendo obtener un mayor control del riesgo de propagación de enfermedades con una trazabilidad completa. Sin embargo, y en caso de productos defectuosos, la Compañía está cubierta por los seguros de responsabilidad civil del producto.

### **Desastres naturales**

Los resultados de las operaciones de la Compañía se pueden ver afectados por desastres naturales tales como terremotos, tsunamis o incendios forestales, los que además pueden generar un potencial daño a sus activos fijos. Todos estos riesgos mayores están cubiertos con pólizas de seguro, las cuales sólo excluyen los daños en pisciculturas y engorda en mar de salmones y pabellones de engorda de pollos, cerdos y pavos, dada su gran dispersión.

### **Posibles fallas en el manejo operacional**

La Compañía realiza un esfuerzo constante por contar con tecnología de punta que permita estandarizar los procesos y evitar fallas, capacitando a todos sus empleados con el objeto de minimizar este riesgo. Una posible falla operacional, por parte de la Compañía que afecte a las comunidades que rodean sus operaciones o el medioambiente, podría paralizar las operaciones de la misma y afectar sus resultados.



## Riesgos laborales

La Compañía cuenta con 14.085 trabajadores al 31 de diciembre del año 2017. Una paralización de las actividades de grupos de trabajadores podría afectar la producción de la Compañía y consiguientemente los resultados de la misma.

Adicionalmente, la Compañía cuenta en su plana administrativa y gerencial con empleados de gran experiencia y trayectoria. El conocimiento y experiencia acumulados de estas personas no es fácilmente reemplazable, por lo que hasta cierto grado la Compañía depende de sus empleados que ocupan cargos clave. Para mitigar los riesgos de paro y salida de empleados, la Compañía implementa las mejores prácticas de gestión de recursos humanos, donde podemos destacar la gestión del clima laboral, negociaciones colectivas, capacitaciones de sus trabajadores, trabajo con las familias de los empleados y políticas de compensaciones para los mismos.

## 4. PERSPECTIVAS

Para el año 2018, en línea con la diversificación de productos, se espera que los resultados sigan la tendencia positiva mostrada en los últimos años. Los esfuerzos se enfocarán en el crecimiento rentable con especial énfasis en las mejoras orientadas a productividad, la incorporación de tecnologías y la eficiencia operacional. Estos esfuerzos, en conjunto con el continuo desarrollo de marcas, las constantes mejoras en bioseguridad y el fortalecimiento de la relación con los diferentes públicos de interés nos permitirá ser cada vez más competitivos en esta industria globalizada.

Los resultados del segmento carnes debieran mantenerse favorables para los siguientes meses, sustentados en buenas condiciones de demanda y precios de los principales insumos (maíz y soya). Los precios internacionales de las carnes de pollo, pavo y principalmente cerdo, que actualmente presenta una fuerte demanda del mercado asiático, debieran estar en niveles similares a los actuales.

En el segmento acuícola, se espera que los márgenes en promedio se mantengan similares a los presentados el año 2017, con precios internacionales de venta más bajos y menores costos. La disminución de costos estaría explicada por mejoras sanitarias y por la implementación de programas de mejora en productividad que han contribuido de buena forma a ser cada vez más eficientes.

# *Pesquera Los Fiordos Limitada Y Subsidiaria*

## *Estados Financieros Consolidados Resumidos Basicos*

(Expresados en miles de pesos)

Por los años terminados al 31 de diciembre de 2017 y 2016



## INFORME DEL AUDITOR INDEPENDIENTE

Santiago, 7 de marzo de 2018

Señores Accionistas y Directores  
Agrosuper S.A.

Como auditores externos de Agrosuper S.A., hemos auditado sus estados financieros consolidados al 31 de diciembre de 2017 y 2016, sobre los que informamos con fecha 7 de marzo de 2018. Los estados financieros consolidados en forma resumida, preparados de acuerdo con lo establecido en la Norma de Carácter General (NCG) N° 30, Sección II.2.1, párrafo A.4.2, emitida por la Superintendencia de Valores y Seguros (actualmente Comisión para el Mercado Financiero – CMF), de la subsidiaria Pesquera Los Fiordos Ltda. y sus notas de “criterios contables aplicados” y “transacciones con partes relacionadas”, adjuntos, son consistentes, en todos sus aspectos significativos, con la información contenida en los estados financieros consolidados que hemos auditado.

La preparación de tales estados financieros en forma resumida que incluye los criterios contables aplicados y las transacciones con partes relacionadas, es responsabilidad de la Administración de Agrosuper S.A. y Pesquera Los Fiordos Ltda.

Informamos que los mencionados estados financieros en forma resumida y sus notas de “criterios contables aplicados” y “transacciones con partes relacionadas” de Pesquera Los Fiordos Ltda. adjuntos, corresponden a aquellos que fueron utilizados en el proceso de consolidación llevado a cabo por Agrosuper S.A. al 31 de diciembre de 2017 y 2016.

Este informe ha sido preparado teniendo presente lo requerido en la NCG 30, Sección II.2.1, párrafo A.4.2 y se relaciona exclusivamente con Agrosuper S.A. y, es emitido solamente para información y uso de su Administración Superior y de la Comisión para el Mercado Financiero, por lo que no ha sido preparado para ser usado, ni debe ser usado, por ningún usuario distinto a los señalados.



Guido Licci P.  
RUT: 9.473.234-4



PricewaterhouseCoopers

## PESQUERA LOS FIORDOS LTDA. Y SUBSIDIARIA

# Estados de Situación Financiera Consolidados

POR LOS AÑOS TERMINADOS AL 31 DE DICIEMBRE DE 2017 Y 2016

(En miles de pesos - M\$)

ACTIVOS	31.12.2017 M\$	31.12.2016 M\$
<b>ACTIVOS CORRIENTES:</b>		
Efectivo y equivalentes al efectivo	173.533	2.081.336
Otros activos financieros corrientes	-	649.808
Otros activos no financieros corrientes	1.192.710	3.833.689
Deudores comerciales y otras cuentas por cobrar	11.679.468	8.140.305
Cuentas por cobrar a entidades relacionadas	41.029.461	29.118.304
Inventarios	31.004.787	20.142.683
Activos biológicos	86.985.577	115.438.748
Activos por impuestos corrientes	3.856.381	6.750.663
<b>TOTAL ACTIVOS CORRIENTES</b>	<b>175.921.917</b>	<b>186.155.536</b>
<b>ACTIVOS NO CORRIENTES:</b>		
Otros Activos Financieros	121.103	185.954
Derechos por cobrar no corrientes	648.277	20.900
Cuentas por cobrar a entidades relacionadas	24.671.317	55.214.551
Inversiones en Sociedades según método de la participación	72	66
Activos intangibles, distintos de la plusvalía	5.741.675	4.665.015
Activos por impuestos corrientes, no corrientes	-	14.361.152
Activos biológicos	2.890.414	3.034.771
Propiedades, planta y equipo	51.372.588	59.420.699
Activos por impuestos diferidos	820.578	698.669
<b>TOTAL ACTIVOS NO CORRIENTES</b>	<b>86.266.024</b>	<b>137.601.777</b>
<b>TOTAL ACTIVOS</b>	<b>262.187.941</b>	<b>323.757.313</b>

Las notas adjuntas forman parte integral de estos estados financieros consolidados.

PASIVOS Y PATRIMONIO	31.12.2017 M\$	31.12.2016 M\$
<b>PASIVOS CORRIENTES:</b>		
Otros pasivos financieros corrientes	-	2.594.349
Cuentas por pagar comerciales y otras cuentas por pagar	19.188.848	17.985.760
Cuentas por pagar a entidades relacionadas corrientes	59.779.087	92.915.409
Pasivos por impuestos corrientes	8.978	872
Provisiones por beneficios al personal	1.811.084	1.980.982
Otras provisiones corrientes	1.179.930	511.406
<b>TOTAL PASIVOS CORRIENTES</b>	<b>81.967.927</b>	<b>115.988.778</b>
<b>PASIVOS NO CORRIENTES:</b>		
Otros pasivos financieros no corrientes	65.014	61.512
Cuentas por pagar a entidades relacionadas no corrientes	22.163.710	77.593.237
Pasivos por impuestos diferidos	19.741.774	23.626.130
Provisiones por beneficios al personal no corrientes	573.897	469.727
<b>TOTAL PASIVOS NO CORRIENTES</b>	<b>42.544.395</b>	<b>101.750.606</b>
<b>TOTAL PASIVOS</b>	<b>124.512.322</b>	<b>217.739.384</b>
<b>PATRIMONIO:</b>		
Capital emitido	27.401.291	27.401.291
Ganancias acumuladas	136.751.458	94.642.550
Otras reservas	(26.489.811)	(16.036.257)
<b>PATRIMONIO ATRIBUIBLE A LOS PROPIETARIOS DE LA CONTROLADORA</b>	<b>137.662.938</b>	<b>106.007.584</b>
PARTICIPACIONES NO CONTROLADORAS	12.681	10.345
<b>TOTAL PATRIMONIO</b>	<b>137.675.619</b>	<b>106.017.929</b>
<b>TOTAL PATRIMONIO Y PASIVOS</b>	<b>262.187.941</b>	<b>323.757.313</b>

Las notas adjuntas forman parte integral de estos estados financieros consolidados.

## PESQUERA LOS FIORDOS LTDA. Y SUBSIDIARIA

# Estados de Cambio en el Patrimonio Neto

POR LOS AÑOS TERMINADOS AL 31 DE DICIEMBRE DE 2017 Y 2016

(En miles de pesos - M\$)

	Otras reservas			
	Capital emitido	Reserva por diferencias de cambio en conversiones	Reserva de coberturas de flujo de caja	Otras reservas
	M\$	M\$	M\$	M\$
<b>Saldo inicial período actual 01/01/2017</b>	27.401.291	25.429.540	135.633	(41.601.430)
Cambios en patrimonio				
Resultado integral				
Ganancia (pérdida)				
Retiros				
Otro resultado integral		(10.839.992)	(21.742)	
Resultado integral				
Incremento (disminución) por transferencias y otros cambios				408.180
<b>Saldo final período actual 31/12/2017</b>	27.401.291	14.589.548	113.891	(41.193.250)

	Otras reservas			
	Capital emitido	Reserva por diferencias de cambio en conversiones	Reserva de coberturas de flujo de caja	Otras reservas
	M\$	M\$	M\$	M\$
<b>Saldo inicial período actual 01/01/2016</b>	27.401.291	30.145.668	(100.054)	(41.601.873)
Cambios en patrimonio				
Resultado integral				
Ganancia (pérdida)				
Retiros				
Otro resultado integral		(4.716.128)	235.687	
Resultado integral				
Incremento (disminución) por transferencias y otros cambios				443
<b>Saldo final período actual 31/12/2016</b>	27.401.291	25.429.540	135.633	(41.601.430)

Las notas adjuntas forman parte integral de estos estados financieros consolidados.

Total otras reservas	Ganancias (pérdidas) acumuladas	Patrimonio atribuible a los propietarios de la controladora	Participaciones No controlada	Patrimonio Total
M\$	M\$	M\$	M\$	M\$
(16.036.257)	94.642.550	106.007.584	10.345	106.017.929
		-		-
	42.327.677	42.327.677	3.374	42.331.051
		-		-
(10.861.734)		(10.861.734)		(10.861.734)
(10.861.734)	42.327.677	31.465.943	3.374	31.469.317
408.180	(218.769)	189.411	(1.038)	188.373
<b>(26.489.811)</b>	<b>136.751.458</b>	<b>137.662.938</b>	<b>12.681</b>	<b>137.675.619</b>

Total otras reservas	Ganancias (pérdidas) acumuladas	Patrimonio atribuible a los propietarios de la controladora	Participaciones No controlada	Patrimonio Total
M\$	M\$	M\$	M\$	M\$
(11.556.259)	75.392.195	91.237.227	8.872	91.246.099
		-		-
		-		-
	31.251.565	31.251.565	3.121	31.254.686
	(12.001.210)	(12.001.210)	-	(12.001.210)
(4.480.441)	-	(4.480.441)	200	(4.480.241)
(4.480.441)	19.250.355	14.769.914	3.321	14.773.235
443		443	(1.848)	(1.405)
<b>(16.036.257)</b>	<b>94.642.550</b>	<b>106.007.584</b>	<b>10.345</b>	<b>106.017.929</b>

## PESQUERA LOS FIORDOS LTDA. Y SUBSIDIARIA

# Estados de Resultados Integrales Consolidados

POR LOS AÑOS TERMINADOS AL 31 DE DICIEMBRE DE 2017 Y 2016

(En miles de pesos - M\$)

	ACUMULADO	
	01.01.2017 31.12.2017 M\$	01.01.2016 31.12.2016 M\$
<b>GANANCIAS (PERDIDA)</b>		
Ingresos de actividades ordinarias	239.820.699	301.999.917
Costo de ventas	(158.760.757)	(256.316.394)
<b>Margen bruto antes de Fair Value</b>	<b>81.059.942</b>	<b>45.683.523</b>
(cargo) abono a resultados por Fair Value de activos biológicos cosechados y vendidos (a)	(61.482.684)	(8.568.525)
(cargo) abono a resultados por ajuste Fair Value de activos biológicos del ejercicio (a)	64.730.466	41.831.547
<b>MARGEN BRUTO</b>	<b>84.307.724</b>	<b>78.946.545</b>
Otros gastos por función	(2.228.719)	(5.082.130)
Gastos de distribución	(18.377.914)	(24.371.823)
Gastos de administración	(3.993.819)	(3.673.429)
Otras ganancias (gastos)	(4.634.905)	(3.145.680)
Ingresos financieros	992.426	1.096.746
Costos financieros	(2.244.253)	(2.398.158)
Participación en asociadas contabilizadas por el método de la participación	13	15
Diferencia de cambio	976.744	348.124
<b>GANANCIA ANTES DE IMPUESTO</b>	<b>54.797.297</b>	<b>41.720.210</b>
Gastos por impuesto a las ganancias	(12.466.246)	(10.465.524)
<b>GANANCIA (PERDIDA)</b>	<b>42.331.051</b>	<b>31.254.686</b>
<b>GANANCIA (PERDIDA) ATRIBUIBLE A</b>		
Ganancia (pérdida), atribuible a los propietarios de la controladora	42.327.677	31.251.565
Ganancia (pérdida) atribuible a los propietarios no controladores	3.374	3.121
<b>GANANCIA (PERDIDA)</b>	<b>42.331.051</b>	<b>31.254.686</b>

Las notas adjuntas forman parte integral de estos estados financieros consolidados.



## PESQUERA LOS FIORDOS LTDA. Y SUBSIDIARIA

# Estados de Resultados Integrales Consolidados

POR LOS AÑOS TERMINADOS AL 31 DE DICIEMBRE DE 2017 Y 2016

(En miles de pesos - M\$)

	ACUMULADO	
	01.01.2017 31.12.2017 M\$	01.01.2016 31.12.2016 M\$
<b>Ganancia (pérdida)</b>	<b>42.331.051</b>	<b>31.254.686</b>
<b>Coberturas del flujo de efectivo</b>		
Ganancias (pérdidas) por coberturas de flujo de efectivo, antes de impuestos (1)	(29.184)	310.114
<b>Diferencia de cambio por conversión</b>		
Ganancias (pérdidas) por diferencias de cambio (1)	(10.839.992)	(4.715.928)
<b>TOTAL OTRO RESULTADO INTEGRAL, ANTES DE IMPUESTOS COBERTURA DE FLUJO DE EFECTIVO,</b>	<b>(10.869.176)</b>	<b>(4.405.814)</b>
<b>IMPUESTO A LAS GANANCIAS RELACIONADO CON COMPONENTES DE OTRO RESULTADO INTEGRAL</b>		
Impuesto a las ganancias relacionado con coberturas de flujo de efectivo de otro resultado integral	7.442	(74.427)
<b>SUMA DE IMPUESTOS A LAS GANANCIAS RELACIONADOS CON COMPONENTES DE OTRO RESULTADO INTEGRAL</b>	<b>7.442</b>	<b>(74.427)</b>
Otro Resultado integral atribuible a los propietarios de la controlador	(10.861.734)	(4.480.441)
Otro Resultado integral atribuible a los propietarios no controlador	-	200
<b>TOTAL OTRO RESULTADO INTEGRAL</b>	<b>(10.861.734)</b>	<b>(4.480.241)</b>
<b>RESULTADO INTEGRAL TOTAL</b>	<b>31.469.317</b>	<b>26.774.445</b>
<b>RESULTADO INTEGRAL ATRIBUIBLE A:</b>		
Resultado integral atribuible a los propietarios de la controlador (2)	31.465.943	26.771.124
Resultado integral atribuible a los propietarios no controlador	3.374	3.321
<b>RESULTADO INTEGRAL TOTAL</b>	<b>31.469.317</b>	<b>26.774.445</b>

(1) Se reclasifica al Estado Consolidado de Resultados por Función una vez que sean liquidados.

(2) Correspondería a la utilidad del periodo en el caso de que ningún ingreso o gasto se hubiera registrado contra patrimonio.

## PESQUERA LOS FIORDOS LTDA. Y SUBSIDIARIA

# Estados de Flujo de Efectivo Consolidados

POR LOS AÑOS TERMINADOS AL 31 DE DICIEMBRE DE 2017 Y 2016

(En miles de pesos - M\$)

	ACUMULADO	
	01.01.2017 31.12.2017 M\$	01.01.2016 31.12.2016 M\$
<b>Flujos de efectivo procedentes de (utilizados en) actividades de operacion</b>		
<b>Clases de cobros por actividades de operación</b>		
Cobros procedentes de las ventas de bienes y prestación de servicios	225.731.806	321.138.958
Otros cobros por actividades de operación	1.363.449	4.887.233
<b>Clases de pagos por actividades de operación</b>		
Pagos a proveedores por el suministro de bienes y servicios	(170.442.185)	(354.415.317)
Pagos a y por cuenta de los empleados	(18.046.564)	(16.563.965)
Otros pagos por actividades de operación	(3.585.460)	(924.987)
Impuestos a las ganancias reembolsados (pagados) neto	4.301.339	766.944
IVA y otros similares reembolsados	22.532.459	34.560.449
Otras entradas (salidas) de efectivo		
<b>FLUJOS DE EFECTIVO NETOS PROCEDENTES DE ACTIVIDADES DE OPERACION</b>	<b>61.854.844</b>	<b>(10.550.685)</b>
<b>Flujos de efectivo procedentes de (utilizados en) actividades de inversion</b>		
Importes procedentes de la venta de propiedades, planta y equipo	57.076	-
Prestamos otorgados a empresas relacionadas	(1.253.849)	(6.163.063)
Compras de propiedades, planta y equipo	(3.777.322)	(5.211.097)
Cobros a entidades relacionadas	27.693.865	6.188.112
Intereses percibidos	1.830.781	152.795
<b>Flujos de efectivo netos procedentes de (utilizados en) actividades de inversión</b>	<b>24.550.551</b>	<b>(5.033.253)</b>
<b>Flujos de efectivo procedentes de (utilizados en) actividades de financiacion</b>		
Importes procedentes de préstamos de corto plazo	1.679.892	82.786.535
<b>TOTAL IMPORTES PROCEDENTES DE PRESTAMOS</b>	<b>1.679.892</b>	<b>82.786.535</b>
Pagos por cambios en las participaciones en la propiedad en subsidiarias que no resulta en una pérdida de control	-	(12.002.400)
Préstamos de entidades relacionadas	70.117.973	190.540.148
Pagos de préstamos bancarios	(1.686.249)	(117.263.404)
Pagos de préstamos a entidades relacionadas	(155.085.373)	(128.087.937)
Intereses pagados	(3.339.441)	(2.394.194)
<b>FLUJOS DE EFECTIVO NETOS PROCEDENTES DE (UTILIZADOS EN) ACTIVIDADES DE FINANCIACION</b>	<b>(88.313.198)</b>	<b>13.578.748</b>
INCREMENTO NETO (DISMINUCION) EN EL EFECTIVO Y EQUIVALENTES AL EFECTIVO, ANTES DEL EFECTO DE LOS CAMBIOS EN LA TASA DE CAMBIO	(1.907.803)	(2.005.190)
Efectivo y equivalentes al efectivo al principio del año	2.081.336	4.086.526
<b>EFFECTIVO Y EQUIVALENTES AL EFECTIVO AL FINAL DEL AÑO</b>	<b>173.533</b>	<b>2.081.336</b>

Las notas adjuntas forman parte integral de estos estados financieros consolidados.

## PESQUERA LOS FIORDOS LTDA. Y SUBSIDIARIA

# Notas a los Estados Financieros Consolidados

POR LOS AÑOS TERMINADOS AL 31 DE DICIEMBRE DE 2017 Y 2016

(En miles de pesos - M\$)

## 1. INFORMACION FINANCIERA

Pesquera Los Fiordos Ltda. (en adelante, la “Sociedad Matriz” o la “Sociedad”) y su sociedad subsidiaria, integran el Grupo Pesquera Los Fiordos (en adelante, “Pesquera Los Fiordos” o el “Grupo”).

Pesquera Los Fiordos Ltda. fue constituida según escritura pública de fecha 25 de octubre de 2010, otorgada en la Notaría de Santiago de Don Andrés Rubio Flores.

El objeto de la Sociedad es:

- a) La Administración, fabricación, elaboración, explotación y comercialización de toda clase de bienes muebles, especialmente aquellos derivados o que digan relación o estén vinculados con la agricultura, minería, pesca, alimentación, electricidad y combustibles.
- b) La extracción, cultivo y pesca de seres u organismos que tengan en el agua su medio normal de vida.
- c) La congelación, conservación, elaboración y transformación de esos seres u organismos.
- d) La explotación de la industria pesquera en general y sus derivados.
- e) La elaboración de harina y aceite de pescado y sus derivados
- f) La frigorización de sus productos, la fabricación de conservas y otros productos de consumo o de aplicación cuya materia prima sea extraída del océano o de sus costas.
- g) La explotación, industrialización, comercialización, distribución, importación, exportación y aprovechamiento de toda clase de productos, subproductos y derivados de la riqueza marina.
- h) La compra, venta, construcción, arrendamiento u otra operación relativa a embarcaciones e implementos de pesca y su explotación.
- i) La adquisición, administración, construcción, explotación y comercialización en forma directa o a través de otras personas, de toda clase de bienes raíces agrícolas y/o no agrícolas, pudiendo especialmente dedicarse a la crianza de todo tipo de animales, piscicultura, acuicultura, forestación, fruticultura y agroindustria en general.
- j) Participar en toda clase de sociedades, civiles y comerciales, cualquiera que fuere su objeto. En el caso de sociedades en comandita, podrá actuar como comanditaria o como gestora.
- k) La prestación de servicios en general.
- l) La realización de cualquier otra actividad que los socios acuerden.

## 2. BASE DE PRESENTACION DE LOS ESTADOS FINANCIEROS CONSOLIDADOS

### 2.1 Base de los Estados Financieros consolidados

Los estados financieros consolidados incluyen los activos, pasivos, resultados, patrimonio y flujos de efectivo de la Sociedad y de su subsidiaria. Los saldos y efectos de las transacciones significativas realizadas entre las sociedades que conforman el Grupo han sido eliminados, así como también los resultados no realizados y se ha reconocido la participación de los inversionistas minoritarios que se presenta en el estado de situación financiera y en el estado de resultados integrales, bajo el concepto de participaciones no controladoras.

En la preparación del presente estado de situación financiera, la Administración ha utilizado su mejor saber y entender con relación a las normas e interpretaciones que serán aplicadas y los hechos y circunstancias actuales, los cuales pueden estar sujetos a cambios. Por ejemplo, modificaciones a las normas o interpretaciones adicionales que pueden ser emitidas por el International Accounting Standard Board (IASB) que pueden cambiar la normativa vigente.

Los resultados, diferencias de conversión y dividendos originados por las subsidiarias y coligadas, son reconocidos en el patrimonio para cada uno de los periodos informados.

### 2.2 Base de presentación

Los presentes estados financieros resumidos al 31 de diciembre de 2017 han sido preparados de acuerdo con lo establecido en la Norma de Carácter General (NCG) N° 30, Sección II.2.1, párrafo A.4.2, emitida por la Superintendencia de Valores y Seguros (actualmente Comisión para el Mercado Financiero, CMF), la que ha sido aplicada de manera uniforme en los ejercicios que se presentan.

Con fecha 17 de octubre de 2014 la SVS emitió el Oficio Circular N° 856, instruyendo a las entidades fiscalizadas registrar en el ejercicio 2014 contra patrimonio las diferencias en activos y pasivos por concepto de impuestos diferidos producidos por efecto directo del incremento en la tasa de impuestos de primera categoría introducido por la Ley N° 20.780. Tal tratamiento contable difiere de lo establecido por la Norma Internacional de Contabilidad N° 12 (IAS 12) y, por lo tanto, representó un cambio en el marco de preparación y presentación de información financiera que había sido adoptado hasta esa fecha.

Considerando que lo expresado en el párrafo anterior representó un desvío puntual y temporal de las IFRS, a contar de 2017 y conforme a lo establecido en el párrafo 4A de la IFRS 1, la Sociedad ha decidido aplicar retroactivamente dichas normas (de acuerdo con la IAS 8 "Políticas contables, cambios en las estimaciones contables y errores") como si nunca hubiera dejado de aplicarlas.

Dado que lo indicado en el párrafo anterior no modifica ninguna de las cuentas expuestas en los estados de situación financiera al 31 de diciembre de 2017 y 2016, conforme lo expresado en el párrafo 40A de la IAS 1

“Presentación de Estados Financieros”, no resulta necesaria la presentación del estado de situación financiera al 1 de enero de 2016 (tercera columna).

Con el objeto de facilitar la comparación, se han realizado algunas reclasificaciones menores a los estados financieros consolidados correspondientes al ejercicio anterior.

En la preparación de los estados financieros consolidados se han utilizado determinadas estimaciones realizadas por la Administración del Grupo, para cuantificar algunos de los activos, pasivos, ingresos, gastos y compromisos que figuran registrados en ellos. Estas estimaciones se refieren básicamente a:

- La valoración de activos para determinar la existencia de pérdidas por deterioro de los mismos.
- La vida útil de las propiedades, plantas y equipos e intangibles.
- Las hipótesis utilizadas para el cálculo del valor razonable de los activos biológicos
- Las hipótesis utilizadas para el cálculo del valor razonable de los instrumentos financieros.
- Las hipótesis empleadas para calcular las estimaciones de incobrabilidad de deudores por ventas y cuentas por cobrar a clientes.
- Las hipótesis empleadas para calcular las estimaciones de obsolescencia y valor neto realizable de los inventarios.
- La hipótesis utilizada para la revisión del deterioro de la plusvalía.
- La probabilidad de ocurrencia y el monto de los pasivos de monto incierto o contingentes.
- Las provisiones por beneficios al personal

A pesar de que estas estimaciones se han realizado en función de la mejor información disponible a la fecha de emisión de los presentes estados financieros consolidados, es posible que acontecimientos que puedan tener lugar en el futuro obliguen a modificarlas (al alza o a la baja) en períodos futuros, lo que se haría de forma prospectiva, reconociendo los efectos del cambio de estimación en los correspondientes estados financieros consolidados futuros.

### 3. PRINCIPALES CRITERIOS CONTABLES APLICADOS

A continuación, se describen las principales políticas contables adoptadas en la preparación de estos estados financieros consolidados. Estas políticas han sido definidas en función de las NIIF vigentes, y han sido aplicadas de manera uniforme a todos los ejercicios que se presentan en estos estados financieros consolidados.

#### 3.1 Presentación de estados financieros

##### Estados de situación financiera consolidados

Pesquera Los Fiordos Ltda. y su subsidiaria han determinado como formato de presentación de su estado de situación financiera consolidada la clasificación en corriente y no corriente.

##### Estados integrales de resultados consolidados

Pesquera Los Fiordos Ltda. y su subsidiaria han optado por presentar sus estados de resultados clasificados por función.

##### Estados de flujo de efectivo consolidados

Pesquera Los Fiordos Ltda. y su subsidiaria presentan su estado de flujo de efectivo de acuerdo al método directo.

#### 3.2 Período contable

Los presentes estados financieros consolidados de Pesquera Los Fiordos Ltda. y subsidiaria comprenden los períodos que se mencionan:

	ACUMULADO	
	31.12.2017	31.12.2016
Estados de situación financiera	X	X
Estados de cambios en el patrimonio	X	X
Estados de resultados	X	X
Estados de flujos de efectivo	X	X

### 3.3 Base de consolidación

Los presentes estados financieros consolidados comprenden los estados financieros consolidados de Pesquera Los Fiordos Ltda. ("la Sociedad"), su subsidiaria ("el Grupo" en su conjunto) lo cual incluye los activos, pasivos, resultados y flujos de efectivo de la Sociedad y de su subsidiaria.

El valor de la participación de los accionistas minoritarios en el patrimonio neto y en los resultados de las sociedades subsidiarias consolidadas se presenta, en el rubro "Patrimonio neto; participaciones minoritarias" en el estado de situación financiera.

Los principios y procedimientos de contabilidad utilizados por la Sociedades del Grupo Agrosuper se han homogenizado con los de la Matriz con el fin de presentar los estados financieros consolidados en base a normas de valoración homogéneas.

Los estados financieros de las entidades dependientes cuya moneda funcional es distinta a la moneda de presentación, se convierten utilizando los siguientes procedimientos:

- a) Los activos y pasivos, utilizando el tipo de cambio vigente en la fecha de cierre de los estados financieros.
- b) Las partidas del estado de resultados utilizando el tipo de cambio promedio del período.
- c) El Patrimonio neto se mantiene a tipo de cambio histórico a la fecha de su adquisición o aportación, y al tipo de cambio medio a la fecha de generación para el caso de los resultados acumulados. Las diferencias de cambio que se producen en la conversión de los estados financieros se registran en el rubro "Reserva por Diferencia de cambio por conversión" dentro del patrimonio.

#### 3.3.a) Subsidiarias

Una subsidiaria es una entidad sobre la cual Pesquera Los Fiordos Ltda., tiene la capacidad de poder regir las políticas operativas y financieras para obtener beneficios a partir de sus actividades. Esta capacidad se manifiesta en general, aunque no únicamente, por la propiedad directa o indirecta del 50% o más de los derechos políticos de la Sociedad. Asimismo, se consolidan por este método aquellas entidades en las que, a pesar de no tener este porcentaje de participación, se entiende que sus actividades se realizan en beneficio de Agrosuper S.A., estando ésta expuesta a todos los riesgos y beneficios de la entidad dependiente. Tal como lo indica NIIF 10, los estados financieros consolidados incluyen todos los activos, pasivos, ingresos, gastos y flujos de caja de la Sociedad y sus subsidiarias, después de eliminar los saldos y transacciones entre las empresas del Grupo

En el cuadro adjunto, se detallan las sociedades Subsidiarias directas e indirectas, que han sido consolidadas:

Rut	Sociedad	Relación con la Matriz	Porcentaje de participación					
			31.12.2017			31.12.2016		
			Directo	Indirecto	Total	Directo	Indirecto	Total
79.872.420-7	Exportadora Los Fiordos Ltda. (a)	Subsidiaria directa	99,99%	0,00%	99,99%	99,99%	0,00%	99,99%

### 3.3.b) Coligadas o asociadas

Una asociada es una entidad sobre la cual Pesquera Los Fiordos Ltda. está en posición de ejercer una influencia significativa, pero no control, ni control conjunto, por medio del poder de participar en las decisiones sobre sus políticas operativas y financieras. La participación del Grupo en los activos netos, los resultados después de los impuestos y las reservas después de la adquisición de las asociadas se incluyen en los estados financieros. Esto exige registrar la inversión en un comienzo al costo para el Grupo y luego, en períodos posteriores, ajustando el valor libro de la inversión para reflejar la participación de Pesquera Los Fiordos Ltda. y subsidiarias en los resultados de la asociada, menos el deterioro del menor valor y otros cambios en los activos netos de la asociada, como, por ejemplo, dividendos.

### 3.3.c) Adquisiciones y enajenaciones

Los resultados de los negocios adquiridos durante el año se introducen a los estados financieros consolidados desde la fecha efectiva de adquisición; los resultados de los negocios vendidos durante el año se incluyen en los estados financieros consolidados para el período hasta la fecha efectiva de enajenación. Las ganancias o pérdidas de la enajenación se calculan como la diferencia entre los ingresos obtenidos de las ventas (netos de gastos) y los activos netos atribuibles a la participación que se ha vendido.

### 3.3.d) Transacciones participaciones no controladoras.

Pesquera Los Fiordos Ltda., aplica la política de tratar las transacciones con el interés minoritario como si fueran transacciones con accionistas del Grupo. En el caso de adquisiciones de interés minoritario, la diferencia entre cualquier retribución pagada y la correspondiente participación en el valor en libros de los activos netos adquiridos de la subsidiaria se reconoce en el patrimonio. Las ganancias y pérdidas por bajas a favor del interés minoritario, mientras se mantenga el control, también se reconocen en el patrimonio.



### 3.4 Moneda funcional y de presentación.

La moneda funcional para Pesquera Los Fiordos Ltda. y Subsidiaria se ha determinado como la moneda del ambiente económico principal en que funciona. Las transacciones distintas a las que se realizan en la moneda funcional de la entidad se convierten a la tasa de cambio vigente a la fecha de la transacción. Los activos y pasivos monetarios expresados en monedas distintas a la funcional se convierten a las tasas de cambio de cierre de los estados financieros. Las ganancias y pérdidas por la conversión se incluyen en las utilidades o pérdidas netas del período dentro de otras partidas financieras, con la excepción de la diferencia de cambios en créditos en moneda extranjera que proveen una cobertura a la inversión neta en una entidad extranjera. Estas son llevadas directamente al patrimonio hasta la venta o enajenación de la inversión neta, momento en el cual son reconocidas en utilidades o pérdidas.

La moneda funcional de Pesquera Los Fiordos Ltda. y su Subsidiaria es el peso chileno, excepto la subsidiaria Exportadora Los Fiordos Ltda., cuya moneda funcional es el dólar estadounidense. En la consolidación, las partidas correspondientes a la subsidiaria con una moneda funcional distinta al peso chileno se convierten a esta última moneda a las tasas de cambio de cierre. Las diferencias de cambio por la conversión de los activos netos de dichas entidades se llevan a patrimonio y se registran en una reserva de conversión separada.

### 3.5 Bases de conversión

Los activos y pasivos en unidades de fomento, en dólares estadounidenses, dólares canadienses, euro, pesos mexicanos, yenes y libras esterlinas, son traducidos a pesos chilenos a los tipos de cambio vigentes a la fecha de cierre de los estados financieros, de acuerdo al siguiente detalle:

	31.12.2017 \$	31.12.2016 \$
Unidad de Fomento (UF)	26.798,14	26.347,98
Dólar Estadounidense	614,75	669,47
Euro	739,15	705,60
Yen	5,46	5,73
Libra Esterlina	832,09	826,10
Real Brasileño	185,64	205,82
Pesos Mexicanos	31,28	32,46
Hong Kong Dólar	78,69	86,34
Sol Peruano	189,68	199,69
Yuan	94,40	96,13

Las diferencias de cambio y reajustes se cargan o abonan a resultados, según corresponda, de acuerdo con las NIIF.

### 3.6 Deudores comerciales y otras cuentas por cobrar

Los Deudores comerciales y otras cuentas por cobrar son activos financieros no derivados con pagos fijos o determinables, que no cotizan en un mercado activo. Aquellas partidas con vencimiento menor a 12 meses se clasifican como activos corrientes. Las partidas con vencimiento mayor a 12 meses se clasifican como activos no corrientes.

La Sociedad ha constituido una provisión para los créditos de dudoso cobro. La estimación de esta provisión es determinada para clientes específicos con ciertos índices de morosidad al término del periodo, lo anterior, considerando la solvencia de los deudores, el tiempo de cobro de las facturas, un porcentaje de las ventas por cliente y el juicio experto de la Administración. Cabe destacar que la Sociedad cuenta con seguros de crédito asociados para el 99% de las ventas nacionales y de exportación sujetas a riesgos de pago. Adicionalmente en algunos mercados de exportación, se exigen cartas de créditos confirmadas por un banco chileno.

### 3.7 Propiedad, planta y equipo

Los bienes de propiedad, planta y equipo son registrados al costo, excluyendo los costos de mantención periódica, menos depreciación acumulada y provisiones por deterioros acumuladas. Tal costo incluye el costo de reemplazar partes del activo fijo, cuando esos costos son incurridos, si se cumplen los criterios de reconocimiento.

Cuando se realizan mantenciones mayores, su costo es reconocido en el valor libro del activo fijo como reemplazo si se satisfacen los criterios de reconocimiento.

En caso de elementos adicionales que afecten la valoración de plantas y equipos y sus correspondientes depreciaciones, se aplica la política y criterios contables que sean consecuentes.

La utilidad o pérdida resultante de la enajenación o retiro de un bien se calcula como la diferencia entre el precio obtenido en la enajenación y el valor registrado en los libros, reconociendo el cargo o abono a resultado del período.

### 3.8 Depreciación

Los elementos de propiedad, planta y equipo se deprecian siguiendo el método lineal, mediante la distribución del costo de adquisición de los activos menos el valor residual estimado entre los años de vida útil estimada de los elementos. A continuación, se presentan los principales elementos de propiedad, planta y equipo y sus períodos de vida útil:

	Vida útil Financiera años (Entre)
Edificios	40 y 50
Construcciones y obras de infraestructura	20 y 50
Maquinarias y equipo	10 y 15
Muebles y equipos de oficina	5 y 10
Instalaciones fijas y accesorios	10 y 20
Equipos de tecnología de la información	3 y 5
Vehículos de Motor	5 y 10

En general el activo fijo se deprecia linealmente durante su vida útil económica. Sin embargo, en Pesquera Los Fiordos Ltda., existen bienes que se deprecian de acuerdo a las unidades producidas. Las vidas útiles de los activos serán revisadas anualmente para establecer si se mantienen o han cambiado las condiciones que permitieron fijar las vidas útiles determinadas inicialmente.

Los terrenos se registran de forma independiente de los edificios o instalaciones que puedan estar asentadas sobre los mismos y se entiende que tienen una vida útil indefinida y por lo tanto, no son objetos de depreciación.

La Sociedad y su Subsidiaria evalúan, al menos anualmente, la existencia de un posible deterioro de valor de los activos de propiedades, plantas y equipos. Cualquier reverso de la pérdida de valor por deterioro, se registra en resultado, excepto aquellos activos que se efectuó una revaluación previa cuyo reverso se registra en patrimonio.

### 3.9 Costos de financiamiento

En los activos fijos de la Sociedad y Subsidiarias, se incluye el costo de financiamiento incurrido para la construcción y/o adquisición de bienes de Uso. Dicho costo se activa hasta que los bienes queden en condiciones de ser utilizables, de acuerdo a la norma internacional de contabilidad N°23. El concepto financiamiento activado, corresponde a la tasa de interés de los créditos asociados.

### 3.10 Activos intangibles distintos de la plusvalía

Los activos intangibles distintos de la plusvalía, adquiridos separadamente son medidos al costo en el reconocimiento inicial. El costo de los activos intangibles adquiridos en combinaciones de negocios es su valor justo a la fecha de adquisición. Después de su reconocimiento inicial, los activos intangibles son registrados al costo menos cualquier amortización acumulada y cualquier pérdida por deterioro acumulada.

Las vidas útiles de los activos intangibles son señaladas como finitas e indefinidas. En el caso de los activos intangibles con vida útil indefinida se realiza la prueba de deterioro de valor, ya sea individualmente o a nivel de unidad generadora de efectivo ("UGE").

Los activos intangibles con vidas finitas son amortizados durante la vida útil económica y su deterioro es evaluado cada vez que existen indicadores que el activo intangible puede estar deteriorado. El período de amortización y el método de amortización de un activo intangible con vida útil finita son revisados por lo menos al cierre de cada ejercicio financiero. Los cambios esperados en la vida útil o el patrón esperado de consumo de beneficios económicos futuros incluidos en el activo son contabilizados por medio de cambio en el período o método de amortización, como corresponda, y tratados como cambios en estimaciones contables.

El gasto por amortización de activos intangibles con vidas finitas es reconocido en el estado de resultados en la categoría de gastos, siendo consistente con la función del activo intangible.

Los principales activos intangibles de la Sociedad son:

#### (a) Concesiones de acuicultura

Las concesiones de acuicultura adquiridas a terceros se presentan a costo histórico. La vida útil de las concesiones es indefinida, puesto que no tienen fecha de vencimiento, ni tienen una vida útil previsible, por lo cual no son amortizadas. La vida útil indefinida es objeto de revisión en cada período para el que se presente información, con el fin de determinar si los eventos y las circunstancias permiten seguir apoyando la evaluación de la vida útil indefinida para dicho activo.

#### (b) Costos de investigación y desarrollo

Los costos de investigación son cargados a gastos a medida que son incurridos. Un activo intangible que surge de gastos de desarrollo de un proyecto individual es reconocido solamente cuando Pesquera Los Fiordos Ltda y Subsidiaria puede demostrar la factibilidad técnica de completar el activo intangible para que esté disponible para su uso o para la venta, su intención de completarlo y su habilidad de usar o vender el activo, como el activo generará futuros beneficios económicos, la disponibilidad de recursos para completar el activo y la habilidad de medir el gasto durante el desarrollo confiablemente.

### (c) Otros activos intangibles

Estos activos intangibles corresponden fundamentalmente a aplicaciones informáticas y derechos de agua. Su reconocimiento contable se realiza inicialmente por su costo de adquisición y, posteriormente, se valoran a su costo neto de su correspondiente amortización acumulada y de las pérdidas por deterioro que, en su caso, hayan experimentado.

#### 3.11 Deterioro de activos no financieros

A cada fecha de reporte, la Sociedad y su Subsidiaria evalúan si existen indicadores que un activo podría estar deteriorado. Si tales indicadores existen, o cuando existe un requerimiento anual de pruebas de deterioro de un activo, se realiza una estimación del monto recuperable del activo. El monto recuperable de un activo es el mayor entre el valor justo de un activo o unidad generadora de efectivo, menos los costos de venta y su valor en uso y es determinado para un activo individual a menos que el activo no genere entradas de efectivo que sean claramente independientes de los de otros activos o grupos de activos. Cuando el valor libro de un activo excede su monto recuperable, el activo es considerado deteriorado y es disminuido a su monto recuperable.

Al evaluar el valor en uso, los futuros flujos de efectivo estimados son descontados a su valor presente, usando una tasa de descuento antes de impuesto que refleja las evaluaciones actuales de mercado, del valor del dinero en el tiempo y los riesgos específicos del activo. Para determinar el valor justo menos costos de venta, se usa un modelo de valuación apropiado.

Estos cálculos son corroborados por múltiplos de valuación, precios de acciones cotizadas para Subsidiarias cotizadas públicamente u otros indicadores de valor justo disponibles.

Las pérdidas por deterioro de operaciones continuas son reconocidas en el estado de resultados en las categorías de gastos consistentes con la función del activo deteriorado, excepto por propiedades anteriormente reevaluadas donde la reevaluación fue llevada al patrimonio. En este caso el deterioro también es reconocido en patrimonio hasta el monto de cualquier reevaluación anterior.

Para los activos se realiza una evaluación a cada fecha de reporte respecto de si existen indicadores que la pérdida por deterioro reconocida anteriormente podría ya no existir o podría haber disminuido. Si existe tal indicador, la Sociedad y sus Subsidiarias estiman el monto recuperable. Una pérdida por deterioro anteriormente reconocida es reversada solamente si ha habido un cambio en las estimaciones usadas para determinar el monto recuperable del activo, desde que se reconoció la última pérdida por deterioro. Si ese es el caso, el valor libro del activo es aumentado a su monto recuperable. Ese monto aumentado no puede exceder el valor libro que habría sido determinado, neto de depreciación, si no se hubiese reconocido una pérdida por deterioro del activo en años anteriores. Tal reverso es reconocido en el estado de resultados a menos que un activo sea registrado al monto reevaluado, caso en el cual el reverso es tratado como un aumento de reevaluación.

Los siguientes criterios también son aplicados en la evaluación de deterioro de activos específicos:

- a) **Activos intangibles de vida útil indefinida** - El deterioro de activos intangibles con vidas útiles indefinidas es probado anualmente al 31 de diciembre, o individualmente, o a nivel de unidad generadora de efectivo, como corresponda.
- b) **Inversiones en asociadas** - Luego de la aplicación del valor patrimonial, la Sociedad determina si es necesario reconocer una pérdida por deterioro adicional de la inversión en su asociada. La Sociedad y su Subsidiaria determinan a cada fecha del balance general, si existe evidencia objetiva que la inversión en la asociada está deteriorada. Si ese es el caso el Grupo calcula el monto de deterioro, como la diferencia entre el valor justo de la asociada y el costo de adquisición y reconoce el monto en el estado de resultados.

### 3.12 Activos financieros

Los activos financieros dentro del alcance de NIC 39 son clasificados como activos financieros a valor justo a través de resultados, créditos y cuentas por cobrar, inversiones mantenidas hasta su vencimiento y activos financieros disponibles para la venta, según corresponda. Cuando los instrumentos financieros son reconocidos inicialmente, son medidos a su valor justo más (en el caso de inversiones no a valor justo a través de resultados) costos de transacción directamente atribuibles.

La Sociedad considera si un contrato contiene un derivado implícito cuando la entidad primero se convierte en una parte de tal. Los derivados implícitos son separados del contrato principal que no es medido a valor justo a través de resultado, cuando el análisis muestra que las características económicas y los riesgos de los derivados implícitos, no están estrechamente relacionados con el contrato principal.

- a) **Método de tasa de interés efectiva** - El método de tasa de interés efectiva, corresponde al método de cálculo del costo amortizado de un activo financiero y de la asignación de los ingresos por intereses, durante todo el período correspondiente. La tasa de interés efectiva corresponde a la tasa que descuenta exactamente los flujos futuros de efectivo estimados por cobrar (incluyendo todos los cargos sobre puntos pagados o recibidos que forman parte integral de la tasa de interés efectiva, los costos de transacción y otros premios o descuentos), durante la vida esperada del activo financiero. Todos los pasivos bancarios y obligaciones financieras de Pesquera Los Fiordos Ltda. y subsidiarias de largo plazo, se encuentran registrados bajo este método.

La Sociedad y su Subsidiaria determinan la clasificación de sus activos financieros luego del reconocimiento inicial y, cuando es permitido y apropiado, reevalúan esta designación a fines de cada ejercicio financiero. Todas las compras y ventas regulares de activos financieros son reconocidas en la fecha de venta, que es la fecha en la cual se compromete a comprar el activo. Las compras y ventas de manera regular son compras o ventas de activos financieros, que requieren la entrega de activos dentro del período generalmente esta-

blecido por regulación o convención del mercado. Las clasificaciones de las inversiones que se usan son las siguientes:

- **Activos financieros a valor justo a través de resultado** - Los activos a valor justo a través de resultados incluyen activos financieros mantenidos para la venta y activos financieros designados en el reconocimiento inicial como a valor justo a través de resultados.

Los activos financieros son clasificados como mantenidos para la venta si son adquiridos con el propósito de venderlos en el corto plazo.

Los derivados, incluyendo derivados implícitos separados, también son clasificados como mantenidos para comercialización a menos que sean designados como instrumentos de cobertura efectivos, o como contratos de garantía financiera. Las utilidades o pérdidas por instrumentos mantenidos para su venta son reconocidas en resultados.

Cuando un contrato contiene uno o más derivados implícitos, el contrato híbrido completo puede ser designado como un activo financiero a valor justo a través de resultado, excepto cuando el derivado implícito no modifica significativamente los flujos de efectivo, o es claro que la separación del derivado implícito está prohibida.

- **Inversiones mantenidas hasta su vencimiento** - Las inversiones mantenidas hasta su vencimiento son activos financieros no derivados que tienen pagos fijos o determinables, tienen vencimientos fijos, y que la Sociedad tiene la intención positiva y habilidad de mantenerlos hasta su vencimiento. Luego de la medición inicial, las inversiones financieras mantenidas hasta su vencimiento son posteriormente medidas al costo amortizado. Este costo es calculado como el monto inicialmente reconocido menos prepagos de capital, más o menos la amortización acumulada usando el método de la tasa de interés efectiva de cualquier diferencia entre el monto inicialmente reconocido y el monto al vencimiento, menos cualquier provisión por deterioro. Este cálculo incluye todas las comisiones y “puntos” pagados o recibidos entre las partes en el contrato, que son una parte integral de la tasa efectiva de interés, costos de transacción y todas las primas y descuentos. Las utilidades o pérdidas son reconocidas en el estado de resultados, cuando las inversiones son dadas de baja o están deterioradas, así como también a través del proceso amortización.
- **Inversiones financieras disponibles para la venta** - Los activos financieros disponibles para la venta, son los activos financieros no derivados designados como disponibles para la venta o no están clasificados en ninguna de las tres categorías anteriores. Estas inversiones se registran a su valor razonable cuando es posible determinarlo en forma fiable. Luego de la medición inicial, los activos financieros disponibles para la venta, son medidos a valor justo con las utilidades o pérdidas no realizadas reconocidas directamente en patrimonio, en la reserva de utilidades no realizadas. Cuando la inversión es enajenada, las utilidades o pérdidas acumuladas previamente reconocidas en patrimonio, son reconocidas en el estado

de resultados. Los intereses ganados o pagados sobre la inversión son reportados como ingresos o gastos por intereses usando la tasa efectiva de interés. Los dividendos ganados son reconocidos en el estado de resultados como “Dividendos recibidos”, cuando el derecho de pago ha sido establecido.

- b) Deterioro de activos financieros** - Los activos financieros, distintos de aquellos valorizados a valor razonable a través de resultados, son evaluados a la fecha de cada estado de situación para establecer la presencia de indicadores de deterioro. Los activos financieros se encuentran deteriorados cuando existe evidencia objetiva de que, como resultado de uno o más eventos ocurridos después del reconocimiento inicial, los flujos futuros de caja estimados de la inversión han sido impactados.

En el caso de los activos financieros valorizados al costo amortizado, la pérdida por deterioro corresponde a la diferencia entre el valor libro del activo y el valor presente de los flujos futuros de caja estimados, descontados a la tasa de interés efectiva original del activo financiero.

Considerando que al 31 de diciembre de 2017 y 2016, la totalidad de las inversiones financieras de la Sociedad han sido realizadas en instituciones de la más alta calidad crediticia y que tienen vencimiento en el corto plazo (menor a 90 días), las pruebas de deterioro realizadas indican que no existe deterioro observable.

- c) Instrumentos financieros derivados y de cobertura** - La Sociedad y sus Subsidiarias usan instrumentos financieros derivados tales como contratos forward de moneda, cross currency swaps (CCS) y interest rate swap (IRS) de tasa de interés para cubrir sus riesgos asociados con fluctuaciones en las tasas de interés y de tipo de cambio. Tales instrumentos financieros derivados son inicialmente reconocidos a valor justo, en la fecha en la cual el contrato derivado es suscrito y son posteriormente remediados a valor justo. Los derivados son registrados como activos (otros activos financieros) cuando el valor justo es positivo y como pasivos (otros pasivos financieros) cuando el valor justo es negativo.

### 3.13 Inventarios

Las materias primas, productos en proceso, productos terminados y repuestos están valorizados al menor valor entre el costo o el valor neto de realización. El valor neto de realización representa el valor estimado de venta del inventario, menos todos los costos de producción faltantes y los costos necesarios para realizar la venta.

Los inventarios se valorizan según los siguientes métodos:

- a) Productos terminados y productos en proceso corresponde al producto post-cosecha (faenación), el cual corresponde a carne de salmon en sus distintos cortes y envases, los que están valorizados al costo promedio mensual de producción. El costo promedio de los productos terminados incluye el valor de las materias primas, mano de obra y gastos indirectos de fabricación.



b) Materias primas, materiales y repuestos son valorizados al costo promedio de adquisición.

c) Inventarios en tránsito están valorizadas al costo de adquisición.

Aquellos inventarios de materias primas, materiales y repuestos cuya utilización en el proceso productivo se estima se realizará en un plazo superior a un año, son presentados como activos corrientes.

### 3.14 Activos Biológicos

De acuerdo a las características de la actividad que desarrolla la Sociedad y su Subsidiaria: la crianza, engorda y reproducción de salmones en formación son clasificada como activos biológicos. Los activos biológicos destinados a la comercialización son clasificados como activos biológicos corriente y aquellos destinados a generar nuevos activos biológicos han sido clasificados como no corriente.

#### Salmones

Los activos biológicos que incluyen grupos o familias de reproductores, ovas, smolts, peces en engorda en el mar, son valuados tanto en el momento de su reconocimiento inicial como con posterioridad, a su valor justo menos los costos estimados en el punto de venta, excepto cuando el valor razonable no pueda determinarse con fiabilidad, conforme a las definiciones contenidas en NIC 41. Para lo anterior, se debe considerar en primera instancia la búsqueda de un mercado activo para estos activos.

Considerando que no existe un mercado activo para los inventarios de peces vivos en todas sus etapas, se ha considerado como valorización para peces en agua dulce (reproductores, ovas, alevines y smolts) el costo acumulado a la fecha de cierre.

Para peces en engorda, el criterio de valorización es el valor justo, entendiéndose como valor justo, el precio de mercado menos los costos estimados de transformación y venta. Existe un mercado para peces en engorda sobre determinado tamaño, esto es 4,5 kg. de peso vivo para el Salmón Salar y Trucha con 2,8 kg y Coho con 2,8 kg. En todos los casos se determina el precio de mercado ajustado por distribución de calidad y calibre según el peso promedio de cada grupo en existencia en el mar a la fecha del balance, al cual se le descuentan los costos de cosecha, procesamiento, empaque, distribución y venta. El volumen es ajustado por rendimiento de proceso.

La valorización de peces en menor tamaño que los señalados es realizada de acuerdo al mismo principio, con las correcciones de precio por tamaño. Sin embargo, dado que peces en ese tamaño no se consideran cosechables, si el valor justo determinado de esta manera resulta inferior al costo de existencia, dicha biomasa es valorizada a su costo, salvo que una pérdida en su venta a peso de cosecha sea anticipada, caso en el cual se realiza una provisión de menor valor en la existencia de dicha biomasa.

Los cambios en el valor justo de los activos biológicos se reflejan en el estado de resultado del período.

Los activos biológicos que serán cosechados en los próximos 12 meses se clasifican como activos biológicos corrientes.

### 3.15 Pasivos financieros

- a) **Clasificación como deuda o patrimonio** - Los instrumentos de deuda y patrimonio se clasifican ya sea como pasivos financieros o como patrimonio, de acuerdo con la sustancia del acuerdo contractual.
- b) **Instrumentos de patrimonio** - Un instrumento de patrimonio es cualquier contrato que ponga de manifiesto una participación residual en los activos de una entidad una vez deducidos todos sus pasivos. Los instrumentos de patrimonio emitidos por Pesquera Los Fiordos Ltda. se registran al monto de la contraprestación recibida, netos de los costos directos de la emisión. La Sociedad actualmente sólo tiene emitidos acciones de serie única.
- c) **Pasivos financieros** - Los pasivos financieros se clasifican ya sea como pasivo financiero a “valor razonable a través de resultados”, o como “otros pasivos financieros”.

**Pasivos financieros a valor razonable a través de resultados** - Los pasivos financieros son clasificados a valor razonable a través de resultados cuando éstos, sean mantenidos para negociación o sean designados a valor razonable a través de resultados.

**Otros pasivos financieros** - Otros pasivos financieros, incluyendo los préstamos, se valorizan inicialmente por el monto de efectivo recibido, netos de los costos de transacción. Los otros pasivos financieros son posteriormente valorizados al costo amortizado utilizando el método de tasa de interés efectiva, reconociendo los gastos por intereses sobre la base de la tasa efectiva.

El método de la tasa de interés efectiva corresponde al método de cálculo del costo amortizado de un pasivo financiero y de la asignación de los gastos por intereses durante todo el período correspondiente. La tasa de interés efectiva corresponde a la tasa que descuenta exactamente los flujos futuros de efectivo estimados por pagar, durante la vida esperada del pasivo financiero, o cuando sea apropiado un período menor, cuando el pasivo asociado tenga una opción de prepago que se estime será ejercida.

### 3.16 Instrumentos financieros derivados

La Sociedad y su subsidiaria usan instrumentos financieros derivados, tales como contratos forward de moneda, cross currency swaps e interest rate swap de tasa de interés, para cubrir sus riesgos asociados al tipo de cambio y tasas de interés respectivamente.

Los cambios en el valor razonable de estos derivados se registran directamente en resultados, salvo en el caso que hayan sido designados como instrumentos de cobertura y se cumplan las condiciones establecidas por las NIIF, para aplicar contabilidad de cobertura:

**Cobertura del valor razonable:** La ganancia o pérdida que resulte de la valorización del instrumento de cobertura, debe ser reconocida inmediatamente en cuentas de resultados, al igual que el cambio en el valor justo de la partida cubierta atribuible al riesgo cubierto, neteando los efectos en el mismo rubro del estado de resultados.

**Coberturas de flujos de efectivo:** Los cambios en el valor razonable del derivado, se registran en la parte que dichas coberturas son efectivas, en una reserva del patrimonio neto denominada “cobertura de flujo de caja”. La pérdida o ganancia acumulada en dicho rubro se traspa al estado de resultados, en la medida que la partida cubierta tiene impacto en el estado de resultados por el riesgo cubierto, neteando dicho efecto en el mismo rubro del estado de resultados.

Los resultados correspondientes a la parte ineficaz de las coberturas se registran directamente en el estado de resultados.

Una cobertura se considera altamente efectiva, cuando los cambios en el valor razonable en los flujos de caja subyacentes atribuibles al riesgo cubierto, se compensan con los cambios en el valor razonable o en los flujos de efectivo del instrumento de cobertura, con una efectividad que se encuentra en el rango de 80% - 125%.

La Sociedad evalúa la existencia de derivados implícitos en contratos de instrumentos financieros, para determinar si sus características y riesgos están estrechamente relacionados con el contrato principal, siempre que el conjunto no esté contabilizado a valor razonable. En caso de no estar estrechamente relacionados, son registrados separadamente contabilizando las variaciones de valor en resultados. A la fecha, Pesquera Los Fiordos Ltda. ha estimado que no existen derivados implícitos en sus contratos.

## Valor razonable y clasificación de los instrumentos financieros

El valor razonable de los diferentes instrumentos financieros derivados se calcula mediante los siguientes procedimientos:

- Para los derivados cotizados en un mercado organizado, por su cotización al cierre del ejercicio.
- En el caso de los derivados no negociables en mercados organizados, el Grupo utiliza para su valoración el descuento de los flujos de caja esperados y modelos de valoración de opciones generalmente aceptados, basándose en las condiciones del mercado, tanto de contado como de futuros a la fecha de cierre del ejercicio.

En consideración a los procedimientos antes descritos, el Grupo clasifica los instrumentos financieros en las siguientes jerarquías:

**Nivel 1:** Precio cotizado (no ajustado) en un mercado activo para activos y pasivos idénticos;

**Nivel 2:** Inputs diferentes a los precios cotizados que se incluyen en el nivel 1 y que son observables para activos o pasivos, ya sea directamente (es decir, como precio) o indirectamente (es decir, derivado de un precio); y

**Nivel 3:** Inputs para activos o pasivos que no están basados en información observable de mercado (inputs).

### 3.17 Arrendamientos financieros y operativos

Los arrendamientos se clasifican como financieros cuando los términos del arrendamiento transfieren sustancialmente a los arrendatarios todos los riesgos y ventajas inherentes a la propiedad. Todos los demás arrendamientos se clasifican como operativos.

Los activos mantenidos bajo arrendamientos financieros se reconocen como activos del Grupo a su valor razonable, al inicio del arrendamiento, o si éste es menor, al valor actual de los pagos mínimos del arrendamiento. El pasivo correspondiente al arrendador se incluye en el estado de situación financiera como una obligación bajo arrendamiento financiero.

Los pagos por arrendamiento son distribuidos entre los gastos financieros y la reducción de las obligaciones bajo arrendamiento a fin de alcanzar una tasa de interés constante sobre el saldo restante del pasivo. Los gastos financieros son cargados directamente a resultados, a menos que pudieran ser directamente atribuibles a activos calificables, en cuyo caso son capitalizados conforme a la política general del Grupo para los costos por préstamos. Las cuotas contingentes por arrendamiento se reconocen como gastos en los periodos en los que sean incurridos.

Los alquileres por pagar bajo arrendamientos operativos se cargan a resultados empleando el método de línea recta, durante el plazo correspondiente al arrendamiento, salvo que resulte más representativa otra base sistemática de reparto por reflejar más adecuadamente el patrón temporal de los beneficios del arrendamiento para el usuario. Las cuotas contingentes por arrendamiento se reconocen como gastos en los periodos en los que sean incurridos.

En caso de que se reciban incentivos por arrendamientos operativos, dichos incentivos se reconocerán como pasivos. El beneficio agregado de los incentivos se reconoce como una reducción del gasto por concepto de alquiler sobre la base de línea recta, salvo que resulte más representativa otra base sistemática de reparto por reflejar más adecuadamente el patrón temporal de los beneficios del arrendamiento para el usuario.

### 3.18 Estado de flujo de efectivo

El estado de flujos de efectivo recoge los movimientos de caja realizados durante el periodo, determinados por el método directo. En estos estados de flujos de efectivo se utilizan las siguientes expresiones en el sentido que figura a continuación:

- Flujos de efectivo: entradas y salidas de efectivo o de otros medios equivalentes, entendiendo por estos las inversiones a plazo inferior a tres meses de gran liquidez y bajo riesgo de alteraciones en su valor.
- Actividades de operación: son las actividades que constituyen la principal fuente de ingresos ordinarios del grupo, así como otras actividades que no puedan ser calificadas como de inversión o financiamiento.
- Actividades de inversión: las de adquisición, enajenación o disposición por otros medios de activos no corrientes y otras inversiones no incluidas en el efectivo y sus equivalentes.
- Actividades de financiación: actividades que producen cambios en el tamaño y composición del patrimonio total y de los pasivos de carácter financiero.

### 3.19 Provisiones

Las obligaciones existentes a la fecha del balance, surgidas como consecuencia de sucesos pasados de los que pueden derivarse perjuicios patrimoniales para la Sociedad, cuyo importe y momento de cancelación son indeterminados, se registran como provisiones por el valor actual del importe más probable que se estima que la Sociedad tendrá que desembolsar, para cancelar la obligación.

Las provisiones son reestimadas periódicamente y se cuantifican teniendo en consideración la mejor información disponible, a la fecha de cada cierre contable.

### 3.20 Ingresos de explotación (reconocimiento de ingresos)

Los ingresos por ventas de bienes son reconocidos por Pesquera Los Fiordos Ltda y subsidiarias cuando los riesgos y beneficios significativos de la propiedad de los productos son transferidos al comprador, usualmente cuando la propiedad y el riesgo de seguro son traspasados al cliente y los bienes son entregados en una ubicación acordada contractualmente.

Los ingresos por intereses son reconocidos a medida que los intereses son devengados en función del principal que está pendiente de pago y de la tasa de interés aplicable.

### 3.21 Impuesto a la renta y diferidos

La provisión de impuesto a la renta se determina sobre la base de la renta líquida imponible de primera categoría calculada de acuerdo a las normas tributarias vigentes. Sus subsidiarias en el extranjero lo hacen según las normas de los respectivos países.

Los impuestos diferidos se calculan de acuerdo con el método del pasivo, sobre las diferencias temporarias que surgen entre las bases fiscales de los activos y pasivos y sus importes en libros. Sin embargo, si los impuestos diferidos surgen del reconocimiento inicial de un pasivo o un activo en una transacción distinta de una combinación de negocios que en el momento de la transacción no afecta ni al resultado contable ni a la ganancia o pérdida fiscal, no se contabiliza. El impuesto diferido se determina usando las tasas de impuesto (y leyes) aprobadas o a punto de aprobarse en la fecha de cierre del estado de situación financiera consolidado y que se espera aplicar cuando el correspondiente activo por impuesto diferido se realice o el pasivo por impuesto diferido se liquide.

La Sociedad no registra impuestos diferidos sobre las diferencias temporarias que surgen en inversiones en filiales, asociadas e inversiones en acuerdos de control conjunto, siempre y cuando la oportunidad en que se revertirán las diferencias temporales es controlada por la sociedad y la diferencia temporal no se revertirá en un momento previsible en el futuro.

### 3.22 Información por segmentos

La Sociedad y su subsidiaria presentan la información por segmentos en función de la información financiera puesta a disposición de los tomadores de decisiones claves, en relación a materias tales como medición de rentabilidad y asignación de inversiones, de acuerdo a lo indicado en NIIF 8 "Información financiera por segmentos".

### 3.23 Medio ambiente

Los desembolsos asociados al medio ambiente se imputan a resultados cuando se incurren en ellos, excepto aquellos relacionados con un proyecto de inversión y asociados a la producción, los cuales son capitalizados de acuerdo a las NIIF.

### 3.24 Nuevas NIIF e Interpretaciones del Comité de Interpretaciones NIIF (CINIIF)

#### Nuevos pronunciamientos contables

#### a) Normas, interpretaciones y enmiendas obligatorias por primera vez para los ejercicios financieros iniciados el 1 de enero de 2017.

Enmienda a NIC 7 “Estado de Flujo de Efectivo”. Publicada en febrero de 2016. La enmienda introduce una revelación adicional que permite a los usuarios de los estados financieros evaluar los cambios en las obligaciones provenientes de las actividades financieras.

Enmienda a NIC 12 “Impuesto a las ganancias”. Publicada en febrero de 2016. La enmienda clarifica cómo contabilizar los activos por impuestos diferidos en relación con los instrumentos de deuda valorizados a su valor razonable.

Enmienda a NIIF 12 “Información a Revelar sobre Participaciones en Otras Entidades”. Publicada en diciembre 2016. Estas modificaciones deben aplicarse retroactivamente a los ejercicios anuales que comiencen a partir del 1 de enero de 2017.

Las enmiendas y mejoras a la normativa, que han entrado en vigor a partir del 1 de enero de 2017, no han tenido efectos significativos en los estados financieros consolidados de la Sociedad

**b) Normas, interpretaciones y enmiendas emitidas, cuya aplicación aún no es obligatoria, para las cuales no se ha efectuado adopción anticipada.**

Normas e interpretaciones	Obligatoria a partir de
NIIF 9 " <i>Instrumentos Financieros</i> " - Publicada en julio 2014. El IASB ha publicado la versión completa de la NIIF 9, que sustituye la guía de aplicación de la NIC 39.	1 de Enero de 2018
NIIF 15 " <i>Ingresos procedentes de contratos con clientes</i> " - Publicada en mayo 2014. Establece los principios que una entidad debe aplicar para la presentación de información útil a los usuarios de los estados financieros en relación a la naturaleza.	1 de Enero de 2018
NIIF 16 " <i>Arrendamientos</i> " - Publicada en enero de 2016 establece el principio para el reconocimiento, medición, presentación y revelación de arrendamientos.	1 de Enero de 2019
NIIF 17 " <i>Contratos de Seguros</i> ". Publicada en mayo de 2017, reemplaza a la actual NIIF 4. La NIIF 17 cambiará principalmente la contabilidad para todas las entidades que emitan contratos de seguros y contratos de inversión con características de participación discrecional.	1 de Enero de 2021
CINIIF 22 " <i>Transacciones en Moneda Extranjera y Contraprestaciones Anticipadas</i> ". Publicada en diciembre 2016.	1 de Enero de 2018
CINIIF 23 " <i>Posiciones tributarias inciertas</i> ". Publicada en junio de 2016. Esta interpretación aclara cómo se aplican los requisitos de reconocimiento y medición de la NIC 12 cuando hay incertidumbre sobre los tratamientos fiscales.	1 de Enero de 2019



Enmiendas y mejoras a NIIFs	Obligatoria a partir de
Enmienda a NIIF 2 " <b>Pagos Basados en Acciones</b> ". Publicada en Junio 2016.	1 de Enero de 2018
Enmienda a NIIF 15 " <b>Ingresos Procedentes de Contratos con Clientes</b> ". Publicada en abril 2016.	1 de Enero de 2018
Enmienda a NIIF 4 " <b>Contratos de Seguro</b> ", con respecto a la aplicación de la NIIF 9 "Instrumentos Financieros". Publicada en septiembre 2016.	1 de Enero de 2018
Enmienda a NIC 40 " <b>Propiedades de Inversión</b> ", en relación a las transferencias de propiedades de inversión. Publicada en diciembre 2016.	1 de Enero de 2018
Enmienda a NIIF 1 " <b>Adopción por primera vez de las NIIF</b> ", relacionada con la suspensión de las excepciones a corto plazo para los adoptantes por primera vez con respecto a la NIIF 7, NIC 19 y NIIF 10. Publicada en diciembre 2016.	1 de Enero de 2018
Enmienda a NIC 28 " <b>Inversiones en Asociadas y Negocios Conjuntos</b> ", en relación a la medición de la asociada o negocio conjunto al valor razonable. Publicada en diciembre 2016.	1 de Enero de 2018
Enmienda a NIIF 9 " <b>Instrumentos Financieros</b> ". Publicada en Octubre de 2017. La modificación permite que más activos se midan al costo amortizado que en la versión anterior de la NIIF 9, en particular algunos activos financieros prepagados con una compensación negativa.	1 de Enero de 2019
Enmienda a NIC 28 " <b>Inversiones en asociadas y negocios conjuntos</b> ". Publicada en Octubre de 2017. Esta modificación aclara que las empresas que contabilizan participaciones a largo plazo en una asociada o negocio conjunto -en el que no se aplica el método de la participación- utilizando la NIIF 9.	1 de Enero de 2019
Enmienda a NIIF 3 " <b>Combinaciones de negocios</b> " Publicada en diciembre de 2017. La enmienda aclarara que obtener el control de una empresa que es una operación conjunta, es una combinación de negocios que se logra por etapas.	1 de Enero de 2019
Enmienda a NIIF 11 " <b>Acuerdos Conjuntos</b> " Publicada en diciembre de 2017. La enmienda aclarara, que la parte que obtiene el control conjunto de una empresa que es una operación conjunta no debe volver a medir su participación previamente mantenida en la operación conjunta.	1 de Enero de 2019
Enmienda a NIC 12 " <b>Impuestos a las Ganancias</b> " Publicada en diciembre de 2017. La modificación aclaró que las consecuencias del impuesto a la renta de los dividendos sobre instrumentos financieros clasificados como patrimonio.	1 de Enero de 2019
Enmienda a NIC 23 " <b>Costos por Préstamos</b> " Publicada en diciembre de 2017. La enmienda aclarará que si un préstamo específico permanece pendiente después de que el activo calificado esté listo para su uso previsto o venta.	1 de Enero de 2019
Enmienda a NIIF 10 " <b>Estados Financieros Consolidados</b> " y NIC 28 "Inversiones en asociadas y negocios conjuntos". Publicada en septiembre 2014. Esta modificación aborda una inconsistencia entre los requerimientos de la NIIF 10 y los de la NIC 28 en el tratamiento de la venta o la aportación de bienes entre un inversor y su asociada o negocio conjunto.	Indeterminado.

La administración está evaluando el impacto de la aplicación de NIIF 9, NIIF 15, NIIF 16, CINIIF 22 y CINIIF 23, sin embargo, no es posible proporcionar una estimación razonable de los efectos que estas normas tendrán hasta que la administración finalice la revisión. En base a análisis preliminares, no se espera que la aplicación futura de otras normas y enmiendas e interpretaciones tengan un efecto significativo en los estados financieros consolidados."

## 4. SALDOS Y TRANSACCIONES CON ENTIDADES RELACIONADAS

Las transacciones entre la Sociedad y su subsidiaria corresponden a operaciones habituales en cuanto a su objeto y condiciones. Las transacciones en el Grupo han sido eliminadas en el proceso de consolidación y no se desglosan en esta nota.

Los montos indicados como transacciones en cuadro adjunto corresponden a operaciones comerciales con empresas relacionadas, las que son efectuadas bajo condiciones de mercado, en cuanto a precio y condiciones de pago. No existen estimaciones de incobrables que rebajen saldos por cobrar y tampoco existen garantías relacionadas con las mismas.

Condiciones de los saldos y transacciones con empresas relacionadas:

Corresponden a operaciones del giro social de las sociedades que no están amparadas por un contrato de cuenta corriente mercantil, que no generan intereses y cuya condición de pago es, habitualmente, a 30 días.

En el cuadro de transacciones se han incluido las principales transacciones con entidades relacionadas:

El detalle de las cuentas por cobrar y pagar a entidades relacionadas al 31 de diciembre de 2017 y 2016 es el siguiente:

### a) Cuentas por cobrar corrientes.

País de Origen	Relación	RUT	Sociedad	Moneda Transacción	Tipo de Operación	Total corriente	
						31.12.2017 M\$	31.12.2016 M\$
Chile	Accionista común	88.680.500-4	Agrícola Súper Ltda	CLP	Comercial	42.536	405.659
Chile	Accionista común	82.366.700-0	Sopraval S.A.	CLP	Comercial	-	42.856
Chile	Accionista común	78.408.440-K	Faenadora Lo Miranda Ltda.	CLP	Comercial	14.249	-
Chile	Accionista común	79.984.240-8	Agrosuper Comercializadora de Alimentos Ltda	CLP	Comercial	644.621	1.008.918
Japón	Accionista común	Extranjera	Andes Asia Inc	YEN	Comercial	19.560.215	8.489.707
Italia	Accionista común	Extranjera	Agroeuropa SpA	EUR	Comercial	7.993.282	6.325.957
EEUU	Accionista común	Extranjera	Agroamérica LLC	USD	Comercial	12.241.858	12.195.707
Mexico	Accionista común	Extranjera	Productos Alimenticios Súper R.L de C.V.	MXN	Comercial	318.055	649.500
China	Accionista común	Extranjera	Agrosuper Asia Limited	USD	Comercial	214.645	-
<b>Totales</b>						<b>41.029.461</b>	<b>29.118.304</b>

## b) Cuentas por cobrar no corrientes.

País de Origen	Relación	RUT	Sociedad	Moneda Transacción	Tipo de Operación	Total No corriente	
						31.12.2017 M\$	31.12.2016 M\$
Chile	Accionista común	88.680.500-4	Agrícola Súper Ltda	USD	Financiera	22.209.926	52.836.541
Chile	Accionista común	78.408.440-K	Faenadora Lo Miranda Ltda.	CLP	Financiera	1.729.917	1.675.844
Chile	Accionista común	76.278.340-1	Transportes AS Ltda.	CLP	Financiera	731.474	702.166
<b>Totales</b>						<b>24.671.317</b>	<b>55.214.551</b>

## c) Cuentas por pagar corrientes

País de Origen	Relación	RUT	Sociedad	Moneda Transacción	Tipo de Operación	Total corriente	
						31.12.2017 M\$	31.12.2016 M\$
Chile	Accionista común	88.680.500-4	Agrícola Súper Ltda	CLP	Comercial	24.855.952	38.379.053
Chile	Accionista común	77.805.520-1	Agrocomercial AS Ltda	CLP	Comercial	-	5.355
Chile	Accionista común	82.366.700-0	Sopraval S.A.	CLP	Comercial	110.123	183.133
Chile	Matriz	76.129.263-3	Agrosuper S.A.	CLP	Comercial	871.144	522.709
Chile	Accionista común	78.483.600-2	Faenadora San Vicente Ltda.	CLP	Comercial	-	18.405
Chile	Accionista común	79.984.240-8	Agrosuper Comercializadora de Alimentos Ltda	CLP	Comercial	33.873.903	53.777.768
Chile	Accionista común	96.725.160-7	Graneles de Chile S.A	CLP	Comercial	-	132
Chile	Accionista común	76.526.470-7	Viña Ventisquero Ltda.	CLP	Comercial	-	3.163
Chile	Accionista común	78.429.980-5	Agro Tantehue Ltda.	CLP	Comercial	-	1.815
EEUU	Accionista común	Extranjera	Agro América LLC	USD	Comercial	1.447	-
China	Accionista común	Extranjera	Agrosuper Asia Limited	USD	Comercial	23.804	18.410
China	Accionista común	Extranjera	Agrosuper Shanghai Limited	USD	Comercial	42.714	5.466
<b>Totales</b>						<b>59.779.087</b>	<b>92.915.409</b>

## d) Cuentas por pagar no corrientes

País de Origen	Relación	RUT	Sociedad	Moneda Transacción	Tipo de Operación	Total No corriente	
						31.12.2017 M\$	31.12.2016 M\$
Chile	Accionista común	88.680.500-4	Agrícola Súper Ltda	USD	Financiera	20.274.792	43.669.973
Chile	Accionista común	79.984.240-8	Agrosuper Comercializadora de Alimentos Ltda	USD	Financiera	1.888.918	23.218.839
Chile	Matriz	76.129.263-3	Agrosuper S.A.	UF	Financiera	-	10.704.425
<b>Totales</b>						<b>22.163.710</b>	<b>77.593.237</b>

## e) Transacciones más significativas y sus efectos en resultado.

RUT	Sociedad	Naturaleza de la relación	Naturaleza de la operación
88.680.500-4	Agrícola Super Ltda.	Accionista común	Compra de materias primas
		Accionista común	Préstamos por pagar
		Accionista común	Intereses devengados por financiamiento
82.366.700-0	Sopraval S.A.	Accionista común	Compra de materias primas
76.129.263-3	Agrosuper SA	Accionista común	Servicios Recibidos
		Accionista común	Intereses devengados por financiamiento
79.984.240-8	Agrosuper Comercializadora de Alimentos Ltda.	Accionista común	Compra de Productos
		Accionista común	Venta de Productos
		Accionista común	Utilidad/Pérdida forward
		Accionista común	Intereses devengados por financiamiento
96.725.160-7	Graneles de Chile Ltda.	Accionista común	Compra de materias primas
Extranjera	Agro America LLC.	Accionista común	Venta de Productos
Extranjera	Agro Europa	Accionista común	Venta de Productos
Extranjera	Agrosuper Asia	Accionista común	Venta de Productos
		Accionista común	Comision Ventas
Extranjera	Agrosuper China Ltd.	Accionista común	Comision Ventas
			Venta de Productos
Extranjera	Andes Asia	Accionista común	Servicios recibidos
Extranjera	Productos Alimenticios Super	Accionista común	Venta de Productos
79.806.660-9	Barros y Errazuriz Abogados Ltda.	Director común	Servicios Recibidos
79.923.160-3	Soc. Comercial Las Coscojas Ltda.	Accionista común	Servicios Recibidos
77.082.030-8	Agrogestión Vitra Argentina S.A.	Accionista común	Servicios Recibidos

M\$ 31.12.2017		M\$ 31.12.2016	
Transacciones	Efecto en resultados Ingreso (Gasto)	Transacciones	Efecto en resultados Ingreso (Gasto)
1.325.563	(1.325.563)	953.884	(953.884)
227.988	-	-	-
129.607	(129.607)	335.909	335.909
347.858	(347.858)	559.295	(559.295)
2.256.485	(2.256.485)	3.353.546	(3.353.546)
323.020	(323.020)	3.353.546	(3.353.546)
7.495.888	(7.495.888)	63.136.130	(63.136.130)
4.723.312	4.723.312	7.361.105	7.361.105
448.516	(448.516)	-	-
1.534.561	1.534.561	-	-
-	-	52.459	(52.459)
74.281.944	74.281.944	123.187.006	123.187.006
36.473.369	36.473.369	60.819.542	60.819.542
37.519.278	37.519.278	19.974.195	19.974.195
70.639	(70.639)	-	-
128.426	(128.426)	38.431	(38.431)
219.539	219.539	-	-
-	-	80.776	(80.776)
3.235.593	3.235.593	3.968.415	3.968.415
-	-	38.444	(38.444)
6.198.577.119	(6.198.577.119)	1.323.179	(1.323.179)
56.612.129	(56.612.129)	120.558	(120.558)

# *Agrocomercial As Ltda. y Subsidiarias*

## *Estados Financieros Consolidados Resumidos Basicos*

(Expresados en miles de pesos)

Por los años terminados al 31 de diciembre de 2017 y 2016



## INFORME DEL AUDITOR INDEPENDIENTE

Santiago, 7 de marzo de 2018

Señores Accionistas y Directores  
Agrosuper S.A.

Como auditores externos de Agrosuper S.A., hemos auditado sus estados financieros consolidados al 31 de diciembre de 2017 y 2016, sobre los que informamos con fecha 7 de marzo de 2018. Los estados financieros consolidados en forma resumida, preparados de acuerdo con lo establecido en la Norma de Carácter General (NCG) N° 30, Sección II.2.1, párrafo A.4.2, emitida por la Superintendencia de Valores y Seguros (actualmente Comisión para el Mercado Financiero - CMF), de la subsidiaria Agrocomercial AS Ltda. y sus notas de “criterios contables aplicados” y “transacciones con partes relacionadas”, adjuntos, son consistentes, en todos sus aspectos significativos, con la información contenida en los estados financieros consolidados que hemos auditado.

La preparación de tales estados financieros en forma resumida que incluye los criterios contables aplicados y las transacciones con partes relacionadas es responsabilidad de la Administración de Agrosuper S.A. y Agrocomercial AS Ltda.

Informamos que los mencionados estados financieros en forma resumida y sus notas de “criterios contables aplicados” y “transacciones con partes relacionadas” de Agrocomercial AS Ltda. adjuntos, corresponden a aquellos que fueron utilizados en el proceso de consolidación llevado a cabo por Agrosuper S.A. al 31 de diciembre de 2017 y 2016.

Este informe ha sido preparado teniendo presente lo requerido en la NCG 30, Sección II.2.1, párrafo A.4.2 y se relaciona exclusivamente con Agrosuper S.A. y, es emitido solamente para información y uso de su Administración Superior y de la Comisión para el Mercado Financiero, por lo que no ha sido preparado para ser usado, ni debe ser usado, por ningún usuario distinto a los señalados.



Guido Licci P.  
RUT: 9.473.234-4



PricewaterhouseCoopers

## AGROCOMERCIAL AS LTDA. Y SUBSIDIARIAS

*Estados de Situación Financiera Consolidados*

POR LOS AÑOS TERMINADOS AL 31 DE DICIEMBRE DE 2017 Y 2016

(En miles de pesos - M\$)

ACTIVOS	31.12.2017 M\$	31.12.2016 M\$
<b>Activos Corrientes:</b>		
Efectivo y equivalentes al efectivo	90.215.953	131.851.085
Otros activos financieros corrientes	3.061.897	2.904.986
Otros activos no financieros corrientes	13.231.859	8.831.530
Deudores comerciales y otras cuentas por cobrar	170.865.816	167.400.314
Cuentas por cobrar a entidades relacionadas	121.780.486	180.086.590
Inventarios	177.706.528	147.354.883
Activos biológicos	104.575.449	105.915.451
Activos por impuestos corrientes	13.456.782	19.453.099
<b>TOTAL ACTIVOS CORRIENTES</b>	<b>694.894.770</b>	<b>763.797.938</b>
<b>Activos No Corrientes:</b>		
Otros activos financieros no corriente	7.901.457	1.651.415
Derechos por cobrar no corrientes	11.111.884	4.768.861
Cuentas por cobrar a entidades relacionadas	27.350.151	97.245.056
Inversiones en Sociedades por el método de la participación	15.044.081	16.172.792
Activos intangibles, distintos de la plusvalía	6.491.447	7.310.057
Plusvalía	13.586.985	13.586.985
Activos biológicos	15.070.098	10.759.085
Propiedades, planta y equipo	642.798.641	594.610.161
Activos por impuestos diferidos	52.080.135	52.887.386
<b>TOTAL ACTIVOS NO CORRIENTES</b>	<b>791.434.879</b>	<b>798.991.798</b>
<b>TOTAL ACTIVOS</b>	<b>1.486.329.649</b>	<b>1.562.789.736</b>

Las notas adjuntas forman parte integral de estos estados financieros consolidados.



<b>PASIVOS Y PATRIMONIO</b>	<b>31.12.2017 M\$</b>	<b>31.12.2016 M\$</b>
<b>Pasivos Corrientes:</b>		
Otros pasivos financieros corrientes	46.641.921	7.621.385
Cuentas por pagar comerciales y otras cuentas por pagar	114.573.889	97.744.587
Cuentas por pagar a entidades relacionadas corrientes	63.024.951	40.135.666
Pasivos por impuestos corrientes	5.657.172	1.270.572
Otras provisiones corrientes	1.659.636	6.355.456
Provisiones corrientes por beneficios a los empleados	10.524.010	10.818.917
<b>TOTAL PASIVOS CORRIENTES</b>	<b>242.081.579</b>	<b>163.946.583</b>
<b>PASIVOS NO CORRIENTES:</b>		
Otros pasivos financieros no corrientes	581.646	812.475
Cuentas por pagar a entidades relacionadas no corrientes	30.090.043	315.893.889
Pasivos por impuestos diferidos	94.547.218	92.157.977
Cuentas por pagar no corrientes	949.760	1.556.342
Provisiones no corrientes por beneficios a los empleados	4.668.641	3.416.875
<b>TOTAL PASIVOS NO CORRIENTES</b>	<b>130.837.308</b>	<b>413.837.558</b>
<b>TOTAL PASIVOS</b>	<b>372.918.887</b>	<b>577.784.141</b>
<b>PATRIMONIO:</b>		
Capital emitido	891.870.047	761.066.466
Ganancias (pérdidas) acumuladas	105.467.916	104.752.717
Otras reservas	115.322.618	118.442.136
<b>PATRIMONIO ATRIBUIBLE A LOS PROPIETARIOS DE LA CONTROLADORA</b>	<b>1.112.660.581</b>	<b>984.261.319</b>
PARTICIPACIONES NO CONTROLADORAS	750.181	744.276
<b>TOTAL PATRIMONIO</b>	<b>1.113.410.762</b>	<b>985.005.595</b>
<b>TOTAL PATRIMONIO Y PASIVOS</b>	<b>1.486.329.649</b>	<b>1.562.789.736</b>

Las notas adjuntas forman parte integral de estos estados financieros consolidados.

## AGROCOMERCIAL AS LTDA. Y SUBSIDIARIAS

*Estados de Cambio en el Patrimonio Neto*

POR LOS AÑOS TERMINADOS AL 31 DE DICIEMBRE DE 2017 Y 2016

(En miles de pesos - M\$)

	Otras reservas			
	Capital emitido	Reserva por diferencias de cambio en conversiones	Reserva de coberturas de flujo de caja	Otras reservas
	M\$	M\$	M\$	M\$
<b>Saldo inicial período actual 01/01/2017</b>	<b>761.066.466</b>	<b>913.899</b>	<b>1.966.321</b>	<b>115.561.916</b>
Cambios en patrimonio				
Resultado integral				
Ganancia (pérdida)				
Retiros				
Otro resultado integral		(2.590.054)	(955.326)	
Resultado integral				
Distribucion de Dividendos				
Incremento (disminución) por transferencias y otros cambios	130.803.581			425.862
<b>Saldo final período actual 31/12/2017</b>	<b>891.870.047</b>	<b>(1.676.155)</b>	<b>1.010.995</b>	<b>115.987.778</b>

	Otras reservas			
	Capital emitido	Reserva por diferencias de cambio en conversiones	Reserva de coberturas de flujo de caja	Otras reservas
	M\$	M\$	M\$	M\$
<b>Saldo inicial período actual 01/01/2016</b>	<b>509.156.051</b>	<b>4.115.230</b>	<b>(1.429.637)</b>	<b>114.542.964</b>
Cambios en patrimonio				
Resultado integral				
Ganancia (pérdida)				
Retiros				
Otro resultado integral		(3.201.331)	3.395.958	
Resultado integral				
Incremento (disminución) por transferencias y otros cambios	251.910.415			1.018.952
<b>Saldo final período actual 31/12/2016</b>	<b>761.066.466</b>	<b>913.899</b>	<b>1.966.321</b>	<b>115.561.916</b>

Las notas adjuntas forman parte integral de estos estados financieros consolidados.

Total otras reservas	Ganancias (pérdidas) acumuladas	Patrimonio atribuible a los propietarios de la controladora	Participaciones No controlada	Patrimonio Total
M\$	M\$	M\$	M\$	M\$
118.442.136	104.752.717	984.261.319	744.276	985.005.595
		-		
		-		
	132.228.898	132.228.898	186.179	132.415.077
		-		
(3.545.380)		(3.545.380)	(180.274)	(3.725.654)
-		128.683.518	5.905	128.689.423
	(788.058)	(788.058)		(788.058)
425.862	(130.725.641)	503.802		503.802
<b>115.322.618</b>	<b>105.467.916</b>	<b>1.112.660.581</b>	<b>750.181</b>	<b>1.113.410.762</b>

Total otras reservas	Ganancias (pérdidas) acumuladas	Patrimonio atribuible a los propietarios de la controladora	Participaciones No controlada	Patrimonio Total
M\$	M\$	M\$	M\$	M\$
117.228.557	388.705.269	1.015.089.877	732.939	1.015.822.816
		-		
		-		
	106.854.959	106.854.959	275.580	107.130.539
	(389.906.972)	(389.906.972)	-	(389.906.972)
194.627		194.627	(264.243)	(69.616)
194.627	(283.052.013)	(282.857.386)	11.337	(282.846.049)
1.018.952	(900.539)	252.028.828		252.028.828
<b>118.442.136</b>	<b>104.752.717</b>	<b>984.261.319</b>	<b>744.276</b>	<b>985.005.595</b>

## AGROCOMERCIAL AS LTDA. Y SUBSIDIARIAS

*Estados de Resultados Consolidados por Función*

POR LOS AÑOS TERMINADOS AL 31 DE DICIEMBRE DE 2017 Y 2016

(En miles de pesos - M\$)

	01.01.2017 31.12.2017 M\$	01.01.2016 31.12.2016 M\$
<b>GANANCIAS (PERDIDA)</b>		
Ingresos de actividades ordinarias	1.536.140.892	1.616.905.968
Costo de ventas	(1.074.991.289)	(1.201.588.976)
<b>Margen bruto antes de Fair Value</b>	<b>461.149.603</b>	<b>415.316.992</b>
(cargo) abono a resultados por Fair Value de activos biológicos cosechados y vendidos	(19.912.638)	(2.998.984)
(cargo) abono a resultados por ajuste Fair Value de activos biológicos del ejercicio	-	-
<b>Margen Bruto</b>	<b>441.236.965</b>	<b>412.318.008</b>
Otros gastos por función	(232.049)	(4.343.710)
Gastos de distribución	(220.845.737)	(210.312.490)
Gastos de administración	(29.937.164)	(26.115.376)
Otras ganancias (gastos)	(16.213.202)	(7.750.369)
Ingresos financieros	7.486.394	8.674.332
Costos financieros	(7.152.924)	(16.860.494)
Participación en asociadas contabilizadas por el método de la participación	193.385	16.087
Diferencia de cambio	(2.108.769)	(12.802.423)
<b>GANANCIA ANTES DE IMPUESTO</b>	<b>172.426.899</b>	<b>142.823.565</b>
Gastos por impuesto a las ganancias	(40.011.822)	(35.693.026)
Ganancia (pérdida) procedente de operaciones continuadas	132.415.077	107.130.539
Ganancia procedente de operaciones descontinuadas	-	-
<b>GANANCIA (PERDIDA)</b>	<b>132.415.077</b>	<b>107.130.539</b>
<b>GANANCIA (PERDIDA) ATRIBUIBLE A</b>		
Ganancia (pérdida), atribuible a los propietarios de la controladora	132.228.898	106.854.959
Ganancia (pérdida) atribuible a los propietarios no controladores	186.179	275.580
<b>GANANCIA (PERDIDA)</b>	<b>132.415.077</b>	<b>107.130.539</b>

Las notas adjuntas forman parte integral de estos estados financieros consolidados.

## AGROCOMERCIAL AS LTDA. Y SUBSIDIARIAS

*Estados de Resultados Integrales Consolidados*

POR LOS AÑOS TERMINADOS AL 31 DE DICIEMBRE DE 2017 Y 2016

(En miles de pesos - M\$)

	ACUMULADO	
	01.01.2017 31.12.2017 M\$	01.01.2016 31.12.2016 M\$
<b>Ganancia (pérdida)</b>	<b>132.415.077</b>	<b>107.130.539</b>
<b>Coberturas del flujo de efectivo</b>		
Ganancias (pérdidas) por coberturas de flujo de efectivo, antes de impuestos	(1.282.317)	4.468.366
<b>Diferencia de cambio por conversión</b>		
Ganancias (pérdidas) por diferencias de cambio	(2.770.328)	(3.465.574)
<b>TOTAL OTRO RESULTADO INTEGRAL, ANTES DE IMPUESTOS COBERTURA DE FLUJO DE EFECTIVO,</b>	<b>(4.052.645)</b>	<b>1.002.792</b>
<b>IMPUESTO A LAS GANANCIAS RELACIONADO CON COMPONENTES DE OTRO RESULTADO INTEGRAL</b>		
Impuesto a las ganancias relacionado con coberturas de flujo de efectivo de otro resultado integral	326.991	(1.072.408)
<b>SUMA DE IMPUESTOS A LAS GANANCIAS RELACIONADOS CON COMPONENTES DE OTRO RESULTADO INTEGRAL</b>	<b>326.991</b>	<b>(1.072.408)</b>
Otro Resultado integral atribuible a los propietarios de la controladora	(3.545.380)	194.627
Otro Resultado integral atribuible a los propietarios no controlador	(180.274)	(264.243)
<b>TOTAL OTRO RESULTADO INTEGRAL</b>	<b>(3.725.654)</b>	<b>(69.616)</b>
<b>RESULTADO INTEGRAL TOTAL</b>	<b>128.689.423</b>	<b>107.060.923</b>
<b>RESULTADO INTEGRAL ATRIBUIBLE A:</b>		
Resultado integral atribuible a los propietarios de la controladora	128.683.518	107.049.586
Resultado integral atribuible a los propietarios no controladores	5.905	11.337
<b>RESULTADO INTEGRAL TOTAL</b>	<b>128.689.423</b>	<b>107.060.923</b>

Las notas adjuntas forman parte integral de estos estados financieros consolidados.

## AGROCOMERCIAL AS LTDA. Y SUBSIDIARIAS

# Estados de Flujo de Efectivo Consolidados

POR LOS AÑOS TERMINADOS AL 31 DE DICIEMBRE DE 2017 Y 2016

(En miles de pesos - M\$)

	01.01.2017 31.12.2017 M\$	01.01.2016 31.12.2016 M\$
<b>Flujos de efectivo procedentes de (utilizados en) actividades de operacion</b>		
<b>Clases de cobros por actividades de operación</b>		
Cobros procedentes de las ventas de bienes y prestación de servicios	1.712.475.408	1.827.221.173
Cobros procedentes de regalías, cuotas, comisiones y otros ingresos de actividades ordinarias	13.689.441	14.534.907
Otros cobros por actividades de operación	3.784.360	11.283.979
<b>Clases de pagos por actividades de operación</b>		
Pagos a proveedores por el suministro de bienes y servicios	(1.351.145.890)	(1.334.324.983)
Pagos a y por cuenta de los empleados	(158.160.129)	(151.768.966)
Otros pagos por actividades de operación	(13.739.860)	(6.476.696)
Dividendos recibidos	368	2.456
Impuestos a las ganancias reembolsados (pagados) neto	(25.476.555)	(56.636.042)
Otras entradas (salidas) de efectivo	1.520.741	(5.314.551)
<b>Flujos de efectivo netos procedentes de (utilizados en) actividades de operacion</b>	<b>182.947.884</b>	<b>298.521.277</b>
<b>Flujos de efectivo procedentes de (utilizados en) actividades de inversion</b>		
Importes procedentes de la venta de propiedades, planta y equipo	361.134	7.810.146
Prestamos otorgados a empresas relacionadas	(99.928.055)	(427.402.501)
Compras de propiedades, planta y equipo	(105.663.043)	(93.535.927)
Cobros a entidades relacionadas	223.557.986	250.430.604
Intereses percibidos	5.978.424	1.544.153
Otras entradas (salidas) de efectivo	25.191	6.835.721
<b>Flujos de efectivo netos procedentes de (utilizados en) actividades de inversion</b>	<b>24.331.637</b>	<b>(254.317.804)</b>
<b>Flujos de efectivo procedentes de (utilizados en) actividades de financiacion</b>		
Importes procedentes de préstamos de corto plazo	92.773.842	145.144.384
<b>Total importes procedentes de prestamos</b>	<b>92.773.842</b>	<b>145.144.384</b>
Préstamos de entidades relacionadas	5.143.430	468.818.676
Pagos de préstamos bancarios	(46.501.366)	(226.803.152)
Pagos de préstamos a entidades relacionadas	(278.443.907)	(45.567.607)
Intereses pagados	(21.154.498)	(2.951.257)
Retiros y/o dividendos pagados	(732.154)	(305.812.311)
<b>Flujos de efectivo netos procedentes de (utilizados en) actividades de financiacion</b>	<b>(248.914.653)</b>	<b>32.828.733</b>
Incremento (disminucion) neto de efectivo y equivalentes al efectivo	(41.635.132)	77.032.206
Efectivo y equivalentes al efectivo al principio del año	131.851.085	54.818.879
<b>Efectivo y equivalentes al efectivo al final del periodo</b>	<b>90.215.953</b>	<b>131.851.085</b>

Las notas adjuntas forman parte integral de estos estados financieros consolidados.

## AGROCOMERCIAL AS LTDA. Y SUBSIDIARIAS

# Notas a los Estados Financieros Consolidados

POR LOS AÑOS TERMINADOS AL 31 DE DICIEMBRE DE 2017 Y 2016

(En miles de pesos - M\$)

## 1. INFORMACION FINANCIERA

Agrocomercial AS Ltda., (en adelante, la “Sociedad”) y sus sociedades subsidiarias, integran el Grupo Agrosuper.

Agrocomercial AS Ltda., fue constituida según escritura pública de fecha 06 de agosto de 2002, otorgada en la Notaría de Santiago de Doña Antonieta Mendoza Escalas

Agrocomercial AS Ltda., actualmente tiene su domicilio principal en Camino La Estrella N°401, Punta de Cortés, Rancagua.

El objeto de la Sociedad es:

- a) La inversión en toda clase de bienes muebles e inmuebles, corporales o incorporales, incluyendo la adquisición de acciones, cuotas o derechos en todo tipo de sociedades, ya sean comerciales o civiles, comunidades o asociaciones, bonos, instrumentos financieros, efectos de comercio y, en general, en toda clase de valores mobiliarios e instrumentos de crédito o de inversión y la administración y explotación de estas inversiones y sus frutos o productos,
- b) La constitución de sociedades o asociaciones de cualquier tipo y el ingreso a ellas, sea en calidad de socio o accionistas, su modificación y la administración de las mismas,
- c) La adquisición, comercialización y venta de aves, cerdos y animales en general.
- d) La adquisición, administración y explotación de bienes raíces propios o de terceros.
- e) La explotación de negocios agroindustriales.

## 2. BASE DE PRESENTACION DE LOS ESTADOS FINANCIEROS CONSOLIDADOS

### 2.1 Base de los Estados Financieros consolidados.

Los estados financieros consolidados incluyen los activos, pasivos, resultados, patrimonio y flujos de efectivo de la Sociedad y de sus subsidiarias. Los saldos y efectos de las transacciones significativas realizadas entre las sociedades que conforman el Grupo han sido eliminados, así como también los resultados no realizados y se ha reconocido la participación de los inversionistas minoritarios que se presenta en el estado de situación financiera y en el estado de resultados integrales, bajo el concepto de participaciones no controladoras.

En la preparación del presente estado de situación financiera, la Administración ha utilizado su mejor saber y entender con relación a las normas e interpretaciones que serán aplicadas y los hechos y circunstancias actuales, los cuales pueden estar sujetos a cambios. Por ejemplo, modificaciones a las normas o interpretaciones adicionales que pueden ser emitidas por el International Accounting Standard Board (IASB) que pueden cambiar la normativa vigente.

Los resultados, diferencias de conversión y dividendos originados por las subsidiarias y coligadas, son reconocidos en el patrimonio para cada uno de los periodos informados.

## 2.2 Base de presentación de la información y estados contables.

Los presentes estados financieros consolidados, corresponden al período terminado al 31 de diciembre de 2017 y al 31 de diciembre de 2016, han sido preparados de acuerdo con normas e instrucciones impartidas por la Comisión para el Mercado Financiero (CMF) (ex Superintendencia de Valores y Seguros (SVS)), las cuales, son consistentes con las Normas Internacionales de Información Financiera (NIIF) emitidas por el International Accounting Standards Board ("IASB").

Con el objeto de facilitar la comparación, se han realizado algunas reclasificaciones menores a los estados financieros consolidados correspondientes al ejercicio anterior.

En la preparación de los estados financieros consolidados se han utilizado determinadas estimaciones realizadas por la Administración del Grupo, para cuantificar algunos de los activos, pasivos, ingresos, gastos y compromisos que figuran registrados en ellos. Estas estimaciones se refieren básicamente a:

- La valoración de activos para determinar la existencia de pérdidas por deterioro de los mismos.
- La vida útil de las propiedades, plantas y equipos e intangibles.
- Las hipótesis utilizadas para el cálculo del valor razonable de los activos biológicos
- Las hipótesis utilizadas para el cálculo del valor razonable de los instrumentos financieros.
- Las hipótesis empleadas para calcular las estimaciones de incobrabilidad de deudores por ventas y cuentas por cobrar a clientes.
- Las hipótesis empleadas para calcular las estimaciones de obsolescencia y valor neto realizable de los inventarios.
- La hipótesis utilizada para la revisión del deterioro de la plusvalía.
- La probabilidad de ocurrencia y el monto de los pasivos de monto incierto o contingentes.
- Las hipótesis empleadas para calcular las provisiones por beneficios al personal.
- Los desembolsos futuros para el cierre y/o traslado de las instalaciones.



A pesar de que estas estimaciones se han realizado en función de la mejor información disponible a la fecha de emisión de los presentes estados financieros consolidados, es posible que acontecimientos que puedan tener lugar en el futuro obliguen a modificarlas (al alza o a la baja) en períodos futuros, lo que se haría de forma prospectiva, reconociendo los efectos del cambio de estimación en los correspondientes estados financieros consolidados futuros.

### 2.3 Cambios en políticas contables

Los estados financieros consolidados de Agrocomercial AS Ltda., y subsidiarias no presentan cambios significativos en las políticas y estimaciones contables respecto al año anterior y han sido preparados de acuerdo a NIIF, siendo los principios y criterios aplicados consistentes.

## 3. PRINCIPALES CRITERIOS CONTABLES APLICADOS

A continuación, se describen las principales políticas contables adoptadas en la preparación de estos estados financieros consolidados. Estas políticas han sido definidas en función de las NIIF, y han sido aplicadas de manera uniforme a todos los ejercicios que se presentan en estos estados financieros consolidados.

### 3.1 Presentación de estados financieros

#### Estados de situación financiera consolidados

Agrocomercial AS Ltda., y sus Subsidiarias han determinado como formato de presentación de su estado de situación financiera consolidada la clasificación en corriente y no corriente.

#### Estados integrales de resultados consolidados

Agrocomercial AS Ltda., y sus Subsidiarias han optado por presentar sus estados de resultados consolidados clasificados por función.

#### Estados de flujos de efectivo consolidados

Agrocomercial AS Ltda., y sus Subsidiarias han optado por presentar sus estados de flujos de efectivo consolidados de acuerdo al método directo.

### 3.2 Período contable

Los presentes estados financieros consolidados de Agrocomercial AS Ltda., y sus Subsidiarias comprenden los períodos que se mencionan.

	ACUMULADO	
	31.12.2017	31.12.2016
Estados de situación financiera	X	X
Estados de cambios en el patrimonio	X	X
Estados de resultados por función	X	X
Estados de resultados integrales	X	X
Estados de flujos de efectivo	X	X

### 3.3 Base de consolidación

Los presentes estados financieros consolidados comprenden los estados financieros consolidados de Agrocomercial AS Ltda., ("la Sociedad"), sus Subsidiarias ("el Grupo" en su conjunto) lo cual incluye los activos, pasivos, resultados y flujos de efectivo de la Sociedad y de sus subsidiarias.

El valor de la participación de los accionistas minoritarios en el patrimonio neto y en los resultados de las sociedades subsidiarias consolidadas se presenta, en el rubro "Patrimonio neto; participaciones minoritarias" en el estado de situación financiera consolidado.

Los principios y procedimientos de contabilidad utilizados por la Sociedades del Grupo se han homogenizado con los de la Matriz con el fin de presentar los estados financieros consolidados en base a normas de valoración homogéneas.

Los estados financieros de las entidades dependientes cuya moneda funcional es distinta a la moneda de presentación, se convierten utilizando los siguientes procedimientos:

- a) Los activos y pasivos, utilizando el tipo de cambio vigente en la fecha de cierre de los estados financieros.
- b) Las partidas del estado de resultados utilizando el tipo de cambio promedio del período.
- c) El Patrimonio neto se mantiene a tipo de cambio histórico a la fecha de su adquisición o aportación, y al tipo de cambio medio a la fecha de generación para el caso de los resultados acumulados. Las diferencias de cambio que se producen en la conversión de los estados financieros se registran en el rubro “Diferencia de cambio por conversión” dentro del patrimonio.

### **3.3.a) Subsidiarias**

Una subsidiaria es una entidad sobre la cual se tiene la capacidad de poder regir las políticas operativas y financieras para obtener beneficios a partir de sus actividades. Esta capacidad se manifiesta en general, aunque no únicamente, por la propiedad directa o indirecta del 50% o más de los derechos políticos de la Sociedad. Asimismo, se consolidan por este método aquellas entidades en las que, a pesar de no tener este porcentaje de participación, se entiende que sus actividades se realizan en beneficio de Agrocomercial AS Ltda., estando ésta expuesta a todos los riesgos y beneficios de la entidad dependiente. Tal como lo indica NIIF 10, los estados financieros consolidados incluyen todos los activos, pasivos, ingresos, gastos y flujos de caja de la Sociedad y sus Subsidiarias, después de eliminar los saldos y transacciones entre las empresas del Grupo.

En el cuadro adjunto, se detallan las sociedades Subsidiarias directas e indirectas, que han sido consolidadas:

Rut	Sociedad	Relación con la Matriz	Porcentaje de participación					
			31.12.2017			31.12.2016		
			Directo	Indirecto	Total	Directo	Indirecto	Total
77.805.520-1	Agrocomercial AS Ltda.	Subsidiaria directa	99,99%	0,01%	100,00%	99,99%	0,01%	100,00%
88.680.500-4	Agrícola Súper Ltda.	Subsidiaria indirecta	0,00%	100,00%	100,00%	0,00%	100,00%	100,00%
78.429.980-5	Agro Tantehue Ltda.	Subsidiaria indirecta	0,00%	100,00%	100,00%	0,00%	100,00%	100,00%
79.984.240-8	Agrosuper Comercializadora de Alimentos Ltda.	Subsidiaria indirecta	0,00%	100,00%	100,00%	0,00%	100,00%	100,00%
78.408.440-K	Faenadora Lo Miranda Ltda.	Subsidiaria indirecta	0,00%	100,00%	100,00%	0,00%	100,00%	100,00%
78.483.600-2	Faenadora San Vicente Ltda.	Subsidiaria indirecta	0,00%	100,00%	100,00%	0,00%	100,00%	100,00%
92.870.000-3	Servicios de Marketing AS Ltda.	Subsidiaria indirecta	0,00%	100,00%	100,00%	0,00%	100,00%	100,00%
79.872.410-k	Elaboradora de Alimentos Donihue Ltda.	Subsidiaria indirecta	0,00%	100,00%	100,00%	0,00%	100,00%	100,00%
79.561.890-2	Comercializadora de Alimentos Lo Miranda Ltda.	Subsidiaria indirecta	0,00%	100,00%	100,00%	0,00%	100,00%	100,00%
78.831.670-4	Inversiones Sagunto S.A.	Subsidiaria indirecta	0,00%	100,00%	100,00%	0,00%	100,00%	100,00%
77.476.390-2	Procesadora de Alimentos del Sur Ltda.	Subsidiaria indirecta	0,00%	100,00%	100,00%	0,00%	100,00%	100,00%
76.676.350-2	Agrícola Purapel del Maule Ltda.	Subsidiaria indirecta	0,00%	100,00%	100,00%	0,00%	100,00%	100,00%
82.366.700-0	Sopraval S.A.	Subsidiaria indirecta	0,00%	99,80%	99,80%	0,00%	99,80%	99,80%
76.278.340-1	Transportes AS Ltda.	Subsidiaria indirecta	0,00%	100,00%	100,00%	0,00%	100,00%	100,00%
76.688.951-4	Inversiones Agrosuper Internacional Ltda.	Subsidiaria indirecta	0,00%	100,00%	100,00%	0,00%	100,00%	100,00%
Extranjera	Inversiones Eurosuper SL	Subsidiaria indirecta	0,00%	100,00%	100,00%	0,00%	100,00%	100,00%
Extranjera	Productos Alimenticios Súper R.L.	Subsidiaria indirecta	0,00%	100,00%	100,00%	0,00%	100,00%	100,00%
Extranjera	Andes, Asesorías y Servicios Ltda.	Subsidiaria indirecta	0,00%	100,00%	100,00%	0,00%	100,00%	100,00%
Extranjera	Alimentos Euroagro SL	Subsidiaria indirecta	0,00%	100,00%	100,00%	0,00%	100,00%	100,00%
Extranjera	Agrosuper Asia Limited	Subsidiaria indirecta	0,00%	100,00%	100,00%	0,00%	100,00%	100,00%
Extranjera	Andes Asia INC	Subsidiaria indirecta	0,00%	100,00%	100,00%	0,00%	100,00%	100,00%
Extranjera	Agrosuper Shanghai Limited Company	Subsidiaria indirecta	0,00%	100,00%	100,00%	0,00%	100,00%	100,00%
Extranjera	Agro Europa SPA	Subsidiaria indirecta	0,00%	79,60%	79,60%	0,00%	79,60%	79,60%
Extranjera	Agrosuper Brasil Representação de Productos Alimenticios Ltda	Subsidiaria indirecta	0,00%	100,00%	100,00%	0,00%	100,00%	100,00%
Extranjera	Agro América LLC	Subsidiaria indirecta	0,00%	100,00%	100,00%	0,00%	100,00%	100,00%

### 3.3.b) Coligadas o asociadas

Una asociada es una entidad sobre la cual Agrocomercial AS Ltda., está en posición de ejercer una influencia significativa, pero no control, ni control conjunto, por medio del poder de participar en las decisiones sobre sus políticas operativas y financieras. La participación del Grupo en los activos netos, los resultados después de los impuestos y las reservas después de la adquisición de las asociadas se incluyen en los estados financieros. Esto exige registrar la inversión en un comienzo al costo para el Grupo y luego, en períodos posteriores, ajustando el valor libro de la inversión para reflejar la participación de Agrocomercial AS Ltda., y subsidiarias en los resultados de la asociada, menos el deterioro del menor valor y otros cambios en los activos netos de la asociada, como, por ejemplo, dividendos.

### 3.3.c) Adquisiciones y enajenaciones

Los resultados de los negocios adquiridos durante el año se introducen a los estados financieros consolidados desde la fecha efectiva de adquisición; los resultados de los negocios vendidos durante el año se incluyen en los estados financieros consolidados para el período hasta la fecha efectiva de enajenación. Las ganancias o pérdidas de la enajenación se calculan como la diferencia entre los ingresos obtenidos de las ventas (netos de gastos) y los activos netos atribuibles a la participación que se ha vendido.

### 3.3.d) Transacciones y participaciones no controladoras.

Agrocomercial AS Ltda., aplica la política de tratar las transacciones con el interés minoritario como si fueran transacciones con accionistas del Grupo. En el caso de adquisiciones de interés minoritario, la diferencia entre cualquier retribución pagada y la correspondiente participación en el valor en libros de los activos netos adquiridos de la subsidiaria se reconoce en el patrimonio. Las ganancias y pérdidas por bajas a favor del interés minoritario, mientras se mantenga el control, también se reconocen en el patrimonio.

## 3.4 Moneda funcional y de presentación.

La moneda funcional y de presentación para Agrocomercial AS Ltda., y Subsidiarias se ha determinado como la moneda del ambiente económico principal en que funciona. Las transacciones distintas a las que se realizan en la moneda funcional de la entidad se convierten a la tasa de cambio vigente a la fecha de la transacción. Los activos y pasivos monetarios expresados en monedas distintas a la funcional se convierten a las tasas de cambio de cierre de los estados financieros. Las ganancias y pérdidas por la conversión se incluyen en las utilidades o pérdidas netas del período dentro de otras partidas financieras, con la excepción de la diferencia de cambios en créditos en moneda extranjera que proveen una cobertura a la inversión neta en una entidad extranjera. Estas son llevadas directamente al patrimonio hasta la venta o enajenación de la inversión neta, momento en el cual son reconocidas en utilidades o pérdidas.

La moneda funcional de Agrocomercial AS Ltda. y sus Subsidiarias es el peso chileno. En la consolidación, las partidas correspondientes a subsidiarias con una moneda funcional distinta al peso chileno se convierten a esta última moneda a las tasas de cambio de cierre. Las diferencias de cambio por la conversión de los activos netos de dichas entidades se llevan a patrimonio y se registran en una reserva de conversión separada.

### 3.5 Bases de conversión

Los activos y pasivos en unidades de fomento, en dólares estadounidenses, dólares canadienses, euro, pesos mexicanos, yenes y libras esterlinas, son traducidos a pesos chilenos a los tipos de cambio vigentes a la fecha de cierre de los estados financieros, de acuerdo al siguiente detalle:

	31.12.2017 \$	31.12.2016 \$
Unidad de Fomento (UF)	26.798,14	26.347,98
Dólar Estadounidense	614,75	669,47
Euro	739,15	705,60
Yen	5,46	5,73
Libra Esterlina	832,09	826,10
Real Brasileño	185,64	205,82
Peso Mexicano	31,28	32,46
Hong Kong Dólar	78,69	86,34
Sol Peruano	189,68	199,69
Yuan	94,40	96,13

Las diferencias de cambio y reajustes se cargan o abonan a resultados, según corresponda, de acuerdo a las NIIF, excepto por la conversión de los estados financieros de las Subsidiarias, que tienen moneda funcional distinta del peso chileno, las que se registran en otras reservas, dentro del patrimonio.

### 3.6 Deudores comerciales y otras cuentas por cobrar

Los Deudores comerciales y otras cuentas por cobrar son activos financieros no derivados con pagos fijos o determinables, que no cotizan en un mercado activo. Aquellas partidas con vencimiento menor a 12 meses se clasifican como activos corrientes. Las partidas con vencimiento mayor a 12 meses se clasifican como activos no corrientes.

La Sociedad ha constituido una provisión para los créditos de dudoso cobro. La estimación de esta provisión es determinada para clientes específicos con ciertos índices de morosidad al término del periodo, lo anterior, considerando la solvencia de los deudores, el tiempo de cobro de las facturas, un porcentaje de las ventas por cliente y el juicio experto de la Administración. Cabe destacar que la Sociedad cuenta con seguros de crédito

asociados para el 99% de las ventas nacionales y de exportación sujetas a riesgos de pago. Adicionalmente en algunos mercados de exportación, se exigen cartas de créditos confirmadas por un banco chileno.

### 3.7 Propiedad, planta y equipo

Los bienes de propiedad, planta y equipo son registrados al costo, excluyendo los costos de mantención periódica, menos depreciación acumulada y provisiones por deterioros acumuladas. Tal costo incluye el costo de reemplazar partes del activo fijo, cuando esos costos son incurridos, si se cumplen los criterios de reconocimiento.

Cuando se realizan mantenciones mayores, su costo es reconocido en el valor libro del activo fijo como reemplazo si se satisfacen los criterios de reconocimiento.

En caso de elementos adicionales que afecten la valoración de plantas y equipos y sus correspondientes depreciaciones, se aplica la política y criterios contables que sean consecuentes.

La utilidad o pérdida resultante de la enajenación o retiro de un bien se calcula como la diferencia entre el precio obtenido en la enajenación y el valor registrado en los libros, reconociendo el cargo o abono a resultado del período.

### 3.8 Depreciación

Los elementos de propiedad, planta y equipo, se deprecian siguiendo el método lineal, mediante la distribución del costo de adquisición de los activos menos el valor residual estimado entre los años de vida útil estimada de los elementos. A continuación, se presentan los principales elementos de propiedad, planta y equipo y sus períodos de vida útil:

	Vida útil Financiera años (Entre)
Silos de almacenaje	80
Edificios	40 y 50
Construcciones y obras de infraestructura	20 y 50
Maquinarias y equipo	10 y 15
Muebles y equipos de oficina	5 y 10
Instalaciones fijas y accesorios	10 y 20
Equipos de tecnología de la información	3 y 5
Vehículos de Motor	5 y 10

En general el activo fijo se deprecia linealmente durante su vida útil económica, existen bienes que se deprecian de acuerdo a las unidades producidas. Las vidas útiles de los activos serán revisadas anualmente para establecer si se mantienen o han cambiado las condiciones que permitieron fijar las vidas útiles determinadas inicialmente.

Los terrenos se registran de forma independiente de los edificios o instalaciones que puedan estar asentadas sobre los mismos y se entiende que tienen una vida útil indefinida y por lo tanto, no son objetos de depreciación.

La Sociedad y sus Subsidiarias evalúan, al menos anualmente, la existencia de un posible deterioro de valor de los activos de propiedades, plantas y equipos. Cualquier reverso de la pérdida de valor por deterioro, se registra en resultado, excepto aquellos activos que se efectuó una revaluación previa cuyo reverso se registra en patrimonio.

### 3.9 Costos de financiamiento

En los activos fijos de la Sociedad y Subsidiarias, se incluye el costo de financiamiento incurrido para la construcción y/o adquisición de bienes de uso. Dicho costo se activa hasta que los bienes queden en condiciones de ser utilizables, de acuerdo a la norma internacional de contabilidad N°23. El concepto financiamiento activado, corresponde a la tasa de interés de los créditos asociados.

### 3.10 Activos intangibles distintos de la plusvalía

Los activos intangibles distintos de la plusvalía, adquiridos separadamente son medidos al costo en el reconocimiento inicial. El costo de los activos intangibles adquiridos en combinaciones de negocios es su valor justo a la fecha de adquisición. Después de su reconocimiento inicial, los activos intangibles son registrados al costo menos cualquier amortización acumulada y cualquier pérdida por deterioro acumulada.

Las vidas útiles de los activos intangibles son señaladas como finitas e indefinidas. En el caso de los activos intangibles con vida útil indefinida se realiza la prueba de deterioro de valor, ya sea individualmente o a nivel de unidad generadora de efectivo ("UGE").

Los activos intangibles con vidas finitas son amortizados durante la vida útil económica y su deterioro es evaluado cada vez que existen indicadores que el activo intangible puede estar deteriorado. El período de amortización y el método de amortización de un activo intangible con vida útil finita son revisados por lo menos al cierre de cada ejercicio financiero. Los cambios esperados en la vida útil o el patrón esperado de consumo de beneficios económicos futuros incluidos en el activo son contabilizados por medio de cambio en el período o método de amortización, como corresponda, y tratados como cambios en estimaciones contables.

El gasto por amortización de activos intangibles con vidas finitas es reconocido en el estado de resultados en la categoría de gastos, siendo consistente con la función del activo intangible.



Los principales activos intangibles de la Sociedad son:

**(a) Costos de investigación y desarrollo.**

Los costos de investigación son cargados a gastos a medida que son incurridos. Un activo intangible que surge de gastos de desarrollo de un proyecto individual es reconocido solamente cuando Agrocomercial AS Ltda. y Subsidiarias puede demostrar la factibilidad técnica de completar el activo intangible para que esté disponible para su uso o para la venta, su intención de completarlo y su habilidad de usar o vender el activo, como el activo generará futuros beneficios económicos, la disponibilidad de recursos para completar el activo y la habilidad de medir el gasto durante el desarrollo confiablemente.

**(b) Otros activos intangibles.**

Estos activos intangibles corresponden fundamentalmente a aplicaciones informáticas y derechos de agua. Su reconocimiento contable se realiza inicialmente por su costo de adquisición y, posteriormente, se valoran a su costo neto de su correspondiente amortización acumulada y de las pérdidas por deterioro que, en su caso, hayan experimentado.

**(c) Derechos de agua**

Su reconocimiento contable se realiza inicialmente por su costo de adquisición y no son amortizables.

### 3.11 Deterioro de activos no financieros

A cada fecha de reporte, la Sociedad y sus Subsidiarias evalúan si existen indicadores que un activo podría estar deteriorado. Si tales indicadores existen, o cuando existe un requerimiento anual de pruebas de deterioro de un activo, se realiza una estimación del monto recuperable del activo, que es el mayor entre el valor justo de un activo o unidad generadora de efectivo menos los costos de venta y su valor en uso y es determinado para un activo individual a menos que el activo no genere entradas de efectivo que sean claramente independientes de los de otros activos o grupos de activos. Cuando el valor libro de un activo excede su monto recuperable, el activo es considerado deteriorado y es disminuido a su monto recuperable.

Al evaluar el valor en uso, los futuros flujos de efectivo estimados son descontados a su valor presente, usando una tasa de descuento antes de impuesto que refleja las evaluaciones actuales de mercado, del valor del dinero en el tiempo y los riesgos específicos del activo. Para determinar el valor justo menos costos de venta, se usa un modelo de valuación apropiado.

Las pérdidas por deterioro de operaciones continuas son reconocidas en el estado de resultados en las categorías de gastos consistentes con la función del activo deteriorado, excepto por propiedades anteriormente reevaluadas donde la reevaluación fue llevada al patrimonio. En este caso el deterioro también es reconocido en patrimonio hasta el monto de cualquier reevaluación anterior.

Para los activos se realiza una evaluación a cada fecha de reporte respecto de si existen indicadores que la pérdida por deterioro reconocida anteriormente podría ya no existir o podría haber disminuido. Si existe tal indicador, la Sociedad y sus Subsidiarias estiman el monto recuperable. Una pérdida por deterioro anteriormente reconocida es reversada solamente si ha habido un cambio en las estimaciones usadas para determinar el monto recuperable del activo, desde que se reconoció la última pérdida por deterioro. Si ese es el caso, el valor libro del activo es aumentado a su monto recuperable. Ese monto aumentado no puede exceder el valor libro que habría sido determinado, neto de depreciación, si no se hubiese reconocido una pérdida por deterioro del activo en años anteriores. Tal reverso es reconocido en el estado de resultados a menos que un activo sea registrado al monto reevaluado, caso en el cual el reverso es tratado como un aumento de reevaluación.

Los siguientes criterios también son aplicados en la evaluación de deterioro de activos específicos:

- a) Menor valor de inversión (plusvalía)** - El menor valor de inversión o plusvalía es revisado anualmente, para determinar si existe o no deterioro o más frecuentemente si eventos o cambios en circunstancias, indican que el valor libro puede estar deteriorado.

El deterioro para menor valor es determinado por medio de, evaluar el monto recuperable de la unidad (o grupo) generadora (es) de efectivo al cual está relacionado el menor valor. Cuando el monto recuperable de la unidad generadora de efectivo (o grupo de unidades generadoras de efectivo) es menor al valor libro de la unidad generadora de efectivo (grupo de unidades generadoras de efectivo) a las cuales se ha asignado menor valor de inversión, se reconoce una pérdida por deterioro. Las pérdidas por deterioro relacionadas con menor valor no pueden ser reversadas en períodos futuros. La Sociedad y sus Subsidiarias realizan su prueba anual de deterioro al 31 de diciembre de cada año.

- b) Activos intangibles de vida útil indefinida** - El deterioro de activos intangibles con vidas útiles indefinidas es probado anualmente al 31 de diciembre, o individualmente, o a nivel de unidad generadora de efectivo, como corresponda.

- c) Inversiones en asociadas** - Luego de la aplicación del valor patrimonial, la Sociedad determina si es necesario reconocer una pérdida por deterioro adicional de la inversión en sus asociadas. La Sociedad y sus Subsidiarias determinan a cada fecha del balance general, si existe evidencia objetiva que la inversión en la asociada está deteriorada. Si ese es el caso el Grupo calcula el monto de deterioro, como la diferencia entre el valor justo de la asociada y el costo de adquisición y reconoce el monto en el estado de resultados.

### 3.12 Activos financieros

Los activos financieros dentro del alcance de NIC 39 son clasificados como activos financieros a valor justo a través de resultados, créditos y cuentas por cobrar, inversiones mantenidas hasta su vencimiento y activos financieros disponibles para la venta, según corresponda. Cuando los instrumentos financieros son reconocidos inicialmente, son medidos a su valor justo más (en el caso de inversiones no a valor justo a través de resultados) costos de transacción directamente atribuibles.

La Sociedad considera si un contrato contiene un derivado implícito cuando la entidad primero se convierte en una parte de tal. Los derivados implícitos son separados del contrato principal que no es medido a valor justo a través de resultado, cuando el análisis muestra que las características económicas y los riesgos de los derivados implícitos, no están estrechamente relacionados con el contrato principal.

a) **Método de tasa de interés efectiva** - El método de tasa de interés efectiva, corresponde al método de cálculo del costo amortizado de un activo financiero y de la asignación de los ingresos por intereses, durante todo el período correspondiente. La tasa de interés efectiva corresponde a la tasa que descuenta exactamente los flujos futuros de efectivo estimados por cobrar (incluyendo todos los cargos sobre puntos pagados o recibidos que forman parte integral de la tasa de interés efectiva, los costos de transacción y otros premios o descuentos), durante la vida esperada del activo financiero. Todos los pasivos bancarios y obligaciones financieras de Agrocomercial AS Ltda. y subsidiarias de largo plazo, se encuentran registrados bajo este método.

La Sociedad y sus Subsidiarias determinan la clasificación de sus activos financieros luego del reconocimiento inicial y, cuando es permitido y apropiado, reevalúan esta designación a fines de cada ejercicio financiero. Todas las compras y ventas regulares de activos financieros son reconocidas en la fecha de venta, que es la fecha en la cual se compromete a comprar el activo. Las compras y ventas de manera regular son compras o ventas de activos financieros, que requieren la entrega de activos dentro del período generalmente establecido por regulación o convención del mercado. Las clasificaciones de las inversiones que se usan son las siguientes:

- **Activos financieros a valor justo a través de resultado** - Los activos a valor justo a través de resultados incluyen activos financieros mantenidos para la venta y activos financieros designados en el reconocimiento inicial como a valor justo a través de resultados.

Los activos financieros son clasificados como mantenidos para la venta si son adquiridos con el propósito de venderlos en el corto plazo.

Los derivados, incluyendo derivados implícitos separados, también son clasificados como mantenidos para comercialización a menos que sean designados como instrumentos de cobertura efectivos, o como contratos de garantía financiera. Las utilidades o pérdidas por instrumentos mantenidos para su venta son reconocidas en resultados.

Cuando un contrato contiene uno o más derivados implícitos, el contrato híbrido completo puede ser designado como un activo financiero a valor justo a través de resultado, excepto cuando el derivado implícito no modifica significativamente los flujos de efectivo, o es claro que la separación del derivado implícito está prohibida.

- **Inversiones mantenidas hasta su vencimiento** - Las inversiones mantenidas hasta su vencimiento son activos financieros no derivados que tienen pagos fijos o determinables, tienen vencimientos fijos, y que la Sociedad tiene la intención positiva y habilidad de mantenerlos hasta su vencimiento. Luego de la medición inicial, las inversiones financieras mantenidas hasta su vencimiento son posteriormente medidas al costo amortizado. Este costo es calculado como el monto inicialmente reconocido menos prepagos de capital, más o menos la amortización acumulada usando el método de la tasa de interés efectiva de cualquier diferencia entre el monto inicialmente reconocido y el monto al vencimiento, menos cualquier provisión por deterioro. Este cálculo incluye todas las comisiones y “puntos” pagados o recibidos entre las partes en el contrato, que son una parte integral de la tasa efectiva de interés, costos de transacción y todas las primas y descuentos. Las utilidades o pérdidas son reconocidas en el estado de resultados, cuando las inversiones son dadas de baja o están deterioradas, así como también a través del proceso amortización.
  - **Inversiones financieras disponibles para la venta** - Los activos financieros disponibles para la venta, son los activos financieros no derivados designados como disponibles para la venta o no están clasificados en ninguna de las tres categorías anteriores. Estas inversiones se registran a su valor razonable cuando es posible determinarlo en forma fiable. Luego de la medición inicial, los activos financieros disponibles para la venta son medidos a valor justo con las utilidades o pérdidas no realizadas reconocidas directamente en patrimonio, en la reserva de utilidades no realizadas. Cuando la inversión es enajenada, las utilidades o pérdidas acumuladas previamente reconocidas en patrimonio, son reconocidas en el estado de resultados. Los intereses ganados o pagados sobre la inversión son reportados como ingresos o gastos por intereses usando la tasa efectiva de interés. Los dividendos ganados son reconocidos en el estado de resultados como “Dividendos recibidos”, cuando el derecho de pago ha sido establecido.
- b) Deterioro de activos financieros** - Los activos financieros, distintos de aquellos valorizados a valor razonable a través de resultados, son evaluados a la fecha de cada estado de situación para establecer la presencia de indicadores de deterioro. Los activos financieros se encuentran deteriorados cuando existe evidencia objetiva de que, como resultado de uno o más eventos ocurridos después del reconocimiento inicial, los flujos futuros de caja estimados de la inversión han sido impactados.

En el caso de los activos financieros valorizados al costo amortizado, la pérdida por deterioro corresponde a la diferencia entre el valor libro del activo y el valor presente de los flujos futuros de caja estimados, descontados a la tasa de interés efectiva original del activo financiero.

Considerando que al 31 de diciembre de 2017 y 2016, la totalidad de las inversiones financieras de la Sociedad han sido realizadas en instituciones de la más alta calidad crediticia y que tienen vencimiento en el corto plazo (menor a 90 días), las pruebas de deterioro realizadas indican que no existe deterioro observable.

**c) Instrumentos financieros derivados y de cobertura** - La Sociedad y sus Subsidiarias usan instrumentos financieros derivados tales como contratos forward de moneda, cross currency swaps (CCS) y interest rate swap (IRS) de tasa de interés para cubrir sus riesgos asociados con fluctuaciones en las tasas de interés y de tipo de cambio. Tales instrumentos financieros derivados son inicialmente reconocidos a valor justo, en la fecha en la cual el contrato derivado es suscrito y son posteriormente remedidos a valor justo. Los derivados son registrados como activos (otros activos financieros) cuando el valor justo es positivo y como pasivos (otros pasivos financieros) cuando el valor justo es negativo.

### 3.13 Inventarios

Las materias primas, productos en proceso, productos terminados y repuestos están valorizados al menor valor entre el costo o el valor neto de realización. El valor neto de realización representa el valor estimado de venta del inventario, menos todos los costos de producción faltantes y los costos necesarios para realizar la venta.

Las existencias se valorizan según los siguientes métodos:

- a) Productos terminados y productos en proceso corresponde al producto de faenación, el cual corresponde a carne de ave, cerdo, pavo en sus distintos cortes y envases y la línea de cecinas, los que están valorizados al costo promedio mensual de producción. El costo promedio de los productos terminados incluye el valor de las materias primas, mano de obra y gastos indirectos de fabricación.
- b) Materias primas, materiales y repuestos son valorizados al costo promedio de adquisición.
- c) Existencias en tránsito están valorizadas al costo de adquisición.

Aquellos inventarios de materias primas, materiales y repuestos cuya utilización en el proceso productivo se estima se realizará en un plazo superior a un año, son presentados como activos corrientes.

### 3.14 Activos Biológicos

De acuerdo a las características de la actividad que desarrolla la Sociedad y sus Subsidiarias: la crianza, incubación, engorda y reproducción de aves (pollo y pavos), cerdos, plantaciones y bosques en formación son clasificada como Activos Biológicos. Los activos biológicos destinados a la comercialización son clasificados como activos biológicos corriente y aquellos destinados a generar nuevos activos biológicos han sido clasificados como no corriente.

### **Aves (Pollo)**

La valorización del pollo, activo biológico corriente, se hace bajo el método de costeo por absorción total de producción. Lo anterior debido al corto plazo del proceso productivo (43 días).

El activo biológico no corriente, se valoriza bajo el método de costo de producción menos amortización acumulada.

### **Aves (Pavo)**

La valorización del pavo, activo biológico corriente, se hace bajo el método de costeo por absorción total de producción, lo anterior debido a que dicho costo se aproxima a su valor razonable.

El activo biológico no corriente, se valoriza bajo el método de costo de producción menos amortización acumulada.

### **Cerdos**

En términos de valoración de estos activos, como norma general estos deben ser reconocidos inicial y posteriormente a su valor razonable menos los costos estimados en el punto de venta. No obstante, lo anterior, el Grupo ha definido que para estos activos, fundamentalmente en las distintas etapas de crecimiento, lo anterior debido a que dicho costo se aproxima a su valor razonable.

El activo biológico no corriente, se valoriza bajo el método de costo de producción menos amortización acumulada.

## **3.15 Pasivos financieros**

- 1. Clasificación como deuda o patrimonio** - Los instrumentos de deuda y patrimonio se clasifican ya sea como pasivos financieros o como patrimonio, de acuerdo con la sustancia del acuerdo contractual.
- 2. Instrumentos de patrimonio** - Un instrumento de patrimonio es cualquier contrato que ponga de manifiesto una participación residual en los activos de una entidad una vez deducidos todos sus pasivos. Los instrumentos de patrimonio emitidos por Agrocomercial AS Ltda. se registran al monto de la contraprestación recibida, netos de los costos directos de la emisión. La Sociedad actualmente sólo tiene emitidos acciones de serie única.
- 3. Pasivos financieros** - Los pasivos financieros se clasifican ya sea como pasivo financiero a "valor razonable a través de resultados", o como "otros pasivos financieros".

**Pasivos financieros a valor razonable a través de resultados** - Los pasivos financieros son clasificados a valor razonable a través de resultados cuando éstos, sean mantenidos para negociación o sean designados a valor razonable a través de resultados.

**Otros pasivos financieros** - Otros pasivos financieros, incluyendo los préstamos, se valorizan inicialmente por el monto de efectivo recibido, netos de los costos de transacción. Los otros pasivos financieros son posteriormente valorizados al costo amortizado utilizando el método de tasa de interés efectiva, reconociendo los gastos por intereses sobre la base de la tasa efectiva.

El método de la tasa de interés efectiva corresponde al método de cálculo del costo amortizado de un pasivo financiero y de la asignación de los gastos por intereses durante todo el período correspondiente. La tasa de interés efectiva corresponde a la tasa que descuenta exactamente los flujos futuros de efectivo estimados por pagar, durante la vida esperada del pasivo financiero, o cuando sea apropiado un período menor, cuando el pasivo asociado tenga una opción de prepago que se estime será ejercida.

### 3.16 Instrumentos financieros derivados

La Sociedad y sus subsidiarias usan instrumentos financieros derivados, tales como contratos forward de moneda, cross currency swaps e interest rate swap de tasa de interés, para cubrir sus riesgos asociados al tipo de cambio y tasas de interés respectivamente.

Los cambios en el valor razonable de estos derivados se registran directamente en resultados, salvo en el caso que hayan sido designados como instrumentos de cobertura y se cumplan las condiciones establecidas por las NIIF, para aplicar contabilidad de cobertura:

**Cobertura del valor razonable:** La ganancia o pérdida que resulte de la valorización del instrumento de cobertura, debe ser reconocida inmediatamente en cuentas de resultados, al igual que el cambio en el valor justo de la partida cubierta atribuible al riesgo cubierto, neteando los efectos en el mismo rubro del estado de resultados.

**Coberturas de flujos de efectivo:** Los cambios en el valor razonable del derivado, se registran en la parte que dichas coberturas son efectivas, en una reserva del patrimonio neto denominada “cobertura de flujo de caja”. La pérdida o ganancia acumulada en dicho rubro se traspasa al estado de resultados, en la medida que la partida cubierta tiene impacto en el estado de resultados por el riesgo cubierto, neteando dicho efecto en el mismo rubro del estado de resultados.

Los resultados correspondientes a la parte ineficaz de las coberturas se registran directamente en el estado de resultados.

Una cobertura se considera altamente efectiva, cuando los cambios en el valor razonable en los flujos de caja subyacentes atribuibles al riesgo cubierto, se compensan con los cambios en el valor razonable o en los flujos de efectivo del instrumento de cobertura, con una efectividad que se encuentra en el rango de 80% - 125%.

La Sociedad evalúa la existencia de derivados implícitos en contratos de instrumentos financieros, para determinar si sus características y riesgos están estrechamente relacionados con el contrato principal, siempre que el conjunto no esté contabilizado a valor razonable. En caso de no estar estrechamente relacionados, son registrados separadamente contabilizando las variaciones de valor en resultados. A la fecha, Agrocomercial AS Ltda., ha estimado que no existen derivados implícitos en sus contratos.

### Valor razonable y clasificación de los instrumentos financieros

El valor razonable de los diferentes instrumentos financieros derivados se calcula mediante los siguientes procedimientos:

- Para los derivados cotizados en un mercado organizado, por su cotización al cierre del ejercicio.
- En el caso de los derivados no negociables en mercados organizados, el Grupo utiliza para su valoración el descuento de los flujos de caja esperados y modelos de valoración de opciones generalmente aceptados, basándose en las condiciones del mercado, tanto de contado como de futuros a la fecha de cierre del ejercicio.

En consideración a los procedimientos antes descritos, el Grupo clasifica los instrumentos financieros en las siguientes jerarquías:

**Nivel 1:** Precio cotizado (no ajustado) en un mercado activo para activos y pasivos idénticos;

**Nivel 2:** Inputs diferentes a los precios cotizados que se incluyen en el nivel 1 y que son observables para activos o pasivos, ya sea directamente (es decir, como precio) o indirectamente (es decir, derivado de un precio); y

**Nivel 3:** Inputs para activos o pasivos que no están basados en información observable de mercado (inputs).

### 3.17 Arrendamientos financieros y operativos.

Los arrendamientos se clasifican como financieros cuando los términos del arrendamiento transfieren sustancialmente a los arrendatarios todos los riesgos y ventajas inherentes a la propiedad. Todos los demás arrendamientos se clasifican como operativos.

Los activos mantenidos bajo arrendamientos financieros se reconocen como activos del Grupo a su valor



razonable, al inicio del arrendamiento, o si éste es menor, al valor actual de los pagos mínimos del arrendamiento. El pasivo correspondiente al arrendador se incluye en el estado de situación financiera como una obligación bajo arrendamiento financiero.

Los pagos por arrendamiento son distribuidos entre los gastos financieros y la reducción de las obligaciones bajo arrendamiento a fin de alcanzar una tasa de interés constante sobre el saldo restante del pasivo. Los gastos financieros son cargados directamente a resultados, a menos que pudieran ser directamente atribuibles a activos calificables, en cuyo caso son capitalizados conforme a la política general del Grupo para los costos por préstamos. Las cuotas contingentes por arrendamiento se reconocen como gastos en los periodos en los que sean incurridos.

Los alquileres por pagar bajo arrendamientos operativos se cargan a resultados empleando el método de línea recta, durante el plazo correspondiente al arrendamiento, salvo que resulte más representativa otra base sistemática de reparto por reflejar más adecuadamente el patrón temporal de los beneficios del arrendamiento para el usuario. Las cuotas contingentes por arrendamiento se reconocen como gastos en los periodos en los que sean incurridos.

En caso de que se reciban incentivos por arrendamientos operativos, dichos incentivos se reconocerán como pasivos. El beneficio agregado de los incentivos se reconoce como una reducción del gasto por concepto de alquiler sobre la base de línea recta, salvo que resulte más representativa otra base sistemática de reparto por reflejar más adecuadamente el patrón temporal de los beneficios del arrendamiento para el usuario.

### 3.18 Estado de flujo de efectivo

El estado de flujos de efectivo recoge los movimientos de caja realizados durante el periodo, determinados por el método directo. En estos estados de flujos de efectivo se utilizan las siguientes expresiones en el sentido que figura a continuación:

- Flujos de efectivo: entradas y salidas de efectivo o de otros medios equivalentes, entendiendo por estos las inversiones a plazo inferior a tres meses de gran liquidez y bajo riesgo de alteraciones en su valor.
- Actividades de operación: son las actividades que constituyen la principal fuente de ingresos ordinarios del grupo, así como otras actividades que no puedan ser calificadas como de inversión o financiamiento.
- Actividades de inversión: las de adquisición, enajenación o disposición por otros medios de activos no corrientes y otras inversiones no incluidas en el efectivo y sus equivalentes.
- Actividades de financiamiento: actividades que producen cambios en el tamaño y composición del patrimonio total y de los pasivos de carácter financiero.

### 3.19 Provisiones

Las obligaciones existentes a la fecha del balance, surgidas como consecuencia de sucesos pasados de los que pueden derivarse perjuicios patrimoniales para la Sociedad, cuyo importe y momento de cancelación son indeterminados, se registran como provisiones por el valor actual del importe más probable que se estima que la Sociedad tendrá que desembolsar, para cancelar la obligación.

Las provisiones son reestimadas periódicamente y se cuantifican teniendo en consideración la mejor información disponible, a la fecha de cada cierre contable.

### 3.20 Ingresos de explotación (reconocimiento de ingresos)

Los ingresos por ventas de bienes son reconocidos por Agrocomercial AS Ltda., y Subsidiarias cuando los riesgos y beneficios significativos de la propiedad de los productos son transferidos al comprador, usualmente cuando la propiedad y el riesgo de seguro son traspasados al cliente y los bienes son entregados en una ubicación acordada contractualmente.

Los ingresos por intereses son reconocidos a medida que los intereses son devengados en función del principal que está pendiente de pago y de la tasa de interés aplicable.

Los dividendos son reconocidos cuando el derecho de la Sociedad y sus Subsidiarias de recibir el pago queda establecido.

### 3.21 Impuesto a la renta y diferidos

La provisión de impuesto a la renta se determina sobre la base de la renta líquida imponible de primera categoría calculada de acuerdo a las normas tributarias vigentes. Sus subsidiarias en el extranjero lo hacen según las normas de los respectivos países.

Los impuestos diferidos se calculan de acuerdo con el método del pasivo, sobre las diferencias temporarias que surgen entre las bases fiscales de los activos y pasivos y sus importes en libros. Sin embargo, si los impuestos diferidos surgen del reconocimiento inicial de un pasivo o un activo en una transacción distinta de una combinación de negocios que en el momento de la transacción no afecta ni al resultado contable ni a la ganancia o pérdida fiscal, no se contabiliza. El impuesto diferido se determina usando las tasas de impuesto (y leyes) aprobadas o a punto de aprobarse en la fecha de cierre del estado de situación financiera consolidado y que se espera aplicar cuando el correspondiente activo por impuesto diferido se realice o el pasivo por impuesto diferido se liquide.

La Sociedad no registra impuestos diferidos sobre las diferencias temporarias que surgen en inversiones en filiales, asociadas e inversiones en acuerdos de control conjunto, siempre y cuando la oportunidad en que se

revertirán las diferencias temporales es controlada por la sociedad y la diferencia temporal no se revertirá en un momento previsible en el futuro.

### 3.22 Información por segmentos

La Sociedad y sus Subsidiarias presentan la información por segmentos en función de la información financiera puesta a disposición de los tomadores de decisiones claves, en relación a materias tales como medición de rentabilidad y asignación de inversiones, de acuerdo a lo indicado en NIIF 8 “Información financiera por segmentos”.

### 3.23 Medio ambiente

Los desembolsos asociados al medio ambiente se imputan a resultados cuando se incurren en ellos, excepto aquellos relacionados con un proyecto de inversión y asociados a la producción, los cuales son capitalizados de acuerdo a las NIIF.

### 3.24 Activos no corrientes mantenidos para la venta y Operaciones discontinuadas

Son clasificados como activos disponibles para la venta y operaciones discontinuadas, los activos o grupos de activos no corrientes, cuyo valor libros se recuperará a través de una operación de venta y no a través de su uso continuado. Esta condición se considera cumplida únicamente cuando la venta es altamente probable y el activo está disponible para la venta inmediata en su estado actual. Estos activos son valorizados al menor valor entre su valor libro y el valor razonable menos los costos de venta, considerando además el cese de la depreciación de dichos activos.

De acuerdo a los análisis efectuados por la Sociedad en base a los criterios descritos en párrafo 32 de NIIF 5, no existen operaciones que califiquen como Operaciones discontinuadas.

### 3.25 Nuevas NIIF e Interpretaciones del Comité de Interpretaciones NIIF (CINIIF)

Nuevos pronunciamientos contables

**a) Normas, interpretaciones y enmiendas obligatorias por primera vez para los ejercicios financieros iniciados el 1 de enero de 2017.**

Enmienda a NIC 7 “Estado de Flujo de Efectivo”. Publicada en febrero de 2016. La enmienda introduce una revelación adicional que permite a los usuarios de los estados financieros evaluar los cambios en las obligaciones provenientes de las actividades financieras.

Enmienda a NIC 12 “Impuesto a las ganancias”. Publicada en febrero de 2016. La enmienda clarifica cómo contabilizar los activos por impuestos diferidos en relación con los instrumentos de deuda valorizados a su valor razonable.

Enmienda a NIIF 12 “Información a Revelar sobre Participaciones en Otras Entidades”. Publicada en diciembre 2016. Estas modificaciones deben aplicarse retroactivamente a los ejercicios anuales que comiencen a partir del 1 de enero de 2017.

Las enmiendas y mejoras a la normativa, que han entrado en vigor a partir del 1 de enero de 2017, no han tenido efectos significativos en los estados financieros consolidados de la Sociedad

**b) Normas, interpretaciones y enmiendas emitidas, cuya aplicación aún no es obligatoria, para las cuales no se ha efectuado adopción anticipada.**

Normas e interpretaciones	Obligatoria a partir de
NIIF 9 “Instrumentos Financieros”- Publicada en julio 2014. El IASB ha publicado la versión completa de la NIIF 9, que sustituye la guía de aplicación de la NIC 39.	1 de Enero de 2018
NIIF 15 “Ingresos procedentes de contratos con clientes” – Publicada en mayo 2014. Establece los principios que una entidad debe aplicar para la presentación de información útil a los usuarios de los estados financieros en relación a la naturaleza.	1 de Enero de 2018
NIIF 16 “Arrendamientos” – Publicada en enero de 2016 establece el principio para el reconocimiento, medición, presentación y revelación de arrendamientos.	1 de Enero de 2019
NIIF 17 “Contratos de Seguros”. Publicada en mayo de 2017, reemplaza a la actual NIIF 4. La NIIF 17 cambiará principalmente la contabilidad para todas las entidades que emitan contratos de seguros y contratos de inversión con características de participación discrecional.	1 de Enero de 2021
CINIIF 22 “Transacciones en Moneda Extranjera y Contraprestaciones Anticipadas”. Publicada en diciembre 2016.	1 de Enero de 2018
CINIIF 23 “Posiciones tributarias inciertas”. Publicada en junio de 2016. Esta interpretación aclara cómo se aplican los requisitos de reconocimiento y medición de la NIC 12 cuando hay incertidumbre sobre los tratamientos fiscales.	1 de Enero de 2019

Enmiendas y mejoras a NIIFs	Obligatoria a partir de
Enmienda a NIIF 2 " <b>Pagos Basados en Acciones</b> ". Publicada en Junio 2016.	1 de Enero de 2018
Enmienda a NIIF 15 " <b>Ingresos Procedentes de Contratos con Clientes</b> ". Publicada en abril 2016.	1 de Enero de 2018
Enmienda a NIIF 4 " <b>Contratos de Seguro</b> ", con respecto a la aplicación de la NIIF 9 "Instrumentos Financieros". Publicada en septiembre 2016.	1 de Enero de 2018
Enmienda a NIC 40 " <b>Propiedades de Inversión</b> ", en relación a las transferencias de propiedades de inversión. Publicada en diciembre 2016.	1 de Enero de 2018
Enmienda a NIIF 1 " <b>Adopción por primera vez de las NIIF</b> ", relacionada con la suspensión de las excepciones a corto plazo para los adoptantes por primera vez con respecto a la NIIF 7, NIC 19 y NIIF 10. Publicada en diciembre 2016.	1 de Enero de 2018
Enmienda a NIC 28 " <b>Inversiones en Asociadas y Negocios Conjuntos</b> ", en relación a la medición de la asociada o negocio conjunto al valor razonable. Publicada en diciembre 2016.	1 de Enero de 2018
Enmienda a NIIF 9 " <b>Instrumentos Financieros</b> ". Publicada en Octubre de 2017. La modificación permite que más activos se midan al costo amortizado que en la versión anterior de la NIIF 9, en particular algunos activos financieros prepagados con una compensación negativa.	1 de Enero de 2019
Enmienda a NIC 28 " <b>Inversiones en asociadas y negocios conjuntos</b> ". Publicada en Octubre de 2017. Esta modificación aclara que las empresas que contabilizan participaciones a largo plazo en una asociada o negocio conjunto -en el que no se aplica el método de la participación- utilizando la NIIF 9.	1 de Enero de 2019
Enmienda a NIIF 3 " <b>Combinaciones de negocios</b> " Publicada en diciembre de 2017. La enmienda aclarara que obtener el control de una empresa que es una operación conjunta, es una combinación de negocios que se logra por etapas.	1 de Enero de 2019
Enmienda a NIIF 11 " <b>Acuerdos Conjuntos</b> " Publicada en diciembre de 2017. La enmienda aclarara, que la parte que obtiene el control conjunto de una empresa que es una operación conjunta no debe volver a medir su participación previamente mantenida en la operación conjunta.	1 de Enero de 2019
Enmienda a NIC 12 " <b>Impuestos a las Ganancias</b> " Publicada en diciembre de 2017. La modificación aclaró que las consecuencias del impuesto a la renta de los dividendos sobre instrumentos financieros clasificados como patrimonio.	1 de Enero de 2019
Enmienda a NIC 23 " <b>Costos por Préstamos</b> " Publicada en diciembre de 2017. La enmienda aclarará que si un préstamo específico permanece pendiente después de que el activo calificado esté listo para su uso previsto o venta.	1 de Enero de 2019
Enmienda a NIIF 10 " <b>Estados Financieros Consolidados</b> " y NIC 28 "Inversiones en asociadas y negocios conjuntos". Publicada en septiembre 2014. Esta modificación aborda una inconsistencia entre los requerimientos de la NIIF 10 y los de la NIC 28 en el tratamiento de la venta o la aportación de bienes entre un inversor y su asociada o negocio conjunto.	Indeterminado.

La administración está evaluando el impacto de la aplicación de NIIF 9, NIIF 15, NIIF 16, CINIIF 22 y CINIIF 23, sin embargo, no es posible proporcionar una estimación razonable de los efectos que estas normas tendrán hasta que la administración finalice la revisión. En base a análisis preliminares, no se espera que la aplicación futura de otras normas y enmiendas e interpretaciones tengan un efecto significativo en los estados financieros consolidados."

#### 4. SALDOS Y TRANSACCIONES CON ENTIDADES RELACIONADAS

Las transacciones entre la Sociedad y sus Subsidiarias corresponden a operaciones habituales en cuanto a su objeto y condiciones. Las transacciones en el grupo han sido eliminadas en el proceso de consolidación y no se desglosan en esta nota.

Los montos indicados como transacciones en cuadro adjunto corresponden a operaciones comerciales con empresas relacionadas, las que son efectuadas bajo condiciones de mercado, en cuanto a precio y condiciones de pago. No existen estimaciones de incobrables que rebajen saldos por cobrar y tampoco existen garantías relacionadas con las mismas.

Condiciones de los saldos y transacciones con empresas relacionadas:

Corresponden a operaciones del giro social de las sociedades que no están amparadas por un contrato de cuenta corriente mercantil, que no generan intereses y cuya condición de pago es, habitualmente, a 30 días.

En el cuadro de transacciones se han incluido las principales transacciones con entidades relacionadas:

El detalle de las cuentas por cobrar y pagar a entidades relacionadas al 31 de diciembre de 2017 y 2016 es el siguiente:

##### a) Cuentas por cobrar corrientes.

País de Origen	Relación	RUT	Sociedad	Moneda Transacción	Tipo de Operación	Total corriente	
						31.12.2017 M\$	31.12.2016 M\$
Chile	Matriz	76.129.263-3	Agrosuper S.A.	CLP	Comercial	62.770.951	86.778.371
Chile	Accionista común	79.872.420-7	Exportadora Los Fjordos Ltda	USD	Comercial	58.897.555	92.393.121
Chile	Accionista común	96.725.160-7	Graneles de Chile Ltda	CLP	Comercial	-	655.497
Chile	Accionista común	76.129.582-9	Pesquera Los Fjordos Ltda	CLP	Comercial	9.923	10.666
Chile	Accionista común	76.126.154-1	Agrosuper SpA	CLP	Financiera	18.285	239
Chile	Accionista común	77.482.620-3	Frutícola Ramirana Ltda.	CLP	Comercial	-	226.657
Chile	Accionista común	76.008.900-1	Super Fruit Ltda.	CLP	Comercial	79.461	4.931
Chile	Accionista común	76.526.470-7	Ventisquero Ltda	CLP	Comercial	4.311	17.108
<b>Totales</b>						<b>121.780.486</b>	<b>180.086.590</b>

## b) Cuentas por cobrar no corrientes.

País de Origen	Relación	RUT	Sociedad	Moneda Transacción	Tipo de Operación	Total No corriente	
						31.12.2017 M\$	31.12.2016 M\$
Chile	Accionista común	79.872.420-7	Exportadora Los Fiordos Ltda	USD	Financiera	22.163.710	66.888.812
Chile	Matriz	76.129.263-3	Agrosuper S.A.	UF	Financiera	5.140.896	30.312.127
Chile	Accionista común	76.126.154-1	Agrosuper SpA	UF	Financiera	45.545	44.117
<b>Totales</b>						<b>27.350.151</b>	<b>97.245.056</b>

## c) Cuentas por pagar corrientes

País de Origen	Relación	RUT	Sociedad	Moneda Transacción	Tipo de Operación	Total corriente	
						31.12.2017 M\$	31.12.2016 M\$
Chile	Accionista común	79.872.420-7	Exportadora Los Fiordos Ltda	CLP	Comercial	41.050.695	29.105.286
Chile	Matriz	76.129.263-3	Agrosuper S.A.	CLP	Comercial	21.973.766	10.480.599
Chile	Asociada	96.725.160-7	Graneles de Chile Ltda	CLP	Comercial	-	533.369
Chile	Accionista común	78.146.060-5	Frutícola Tantehue Ltda.	CLP	Comercial	-	16.412
Chile	Accionista común	76.526.470-7	Viña Ventisquero Ltda.	CLP	Comercial	490	-
<b>Totales</b>						<b>63.024.951</b>	<b>40.135.666</b>

## d) Cuentas por pagar no corrientes

País de Origen	Relación	RUT	Sociedad	Moneda Transacción	Tipo de Operación	Total No corriente	
						31.12.2017 M\$	31.12.2016 M\$
Chile	Accionista común	79.872.420-7	Exportadora Los Fiordos Ltda	USD	Financiera	22.044.077	52.632.300
Chile	Accionista común	76.129.582-9	Pesquera Los Fiordos Ltda.	UF	Financiera	2.627.240	2.582.251
Chile	Matriz	76.129.263-3	Agrosuper S.A.	UF	Financiera	5.418.726	260.679.338
<b>Totales</b>						<b>30.090.043</b>	<b>315.893.889</b>

## e) Transacciones más significativas y sus efectos en resultado

RUT	Sociedad	Naturaleza de la relación	Naturaleza de la operación
76.129.263-3	Agrosuper SA	Matriz	Servicios de administración
76.129.263-3	Agrosuper SA	Matriz	Servicios informáticos
76.129.263-3	Agrosuper SA	Matriz	Intereses devengados por pagar
76.129.263-3	Agrosuper SA	Matriz	Diferencia de cambio por pagar
76.129.263-3	Agrosuper SA	Matriz	Intereses devengados por cobrar
76.129.263-3	Agrosuper SA	Matriz	Diferencia de cambio por cobrar
76.129.263-3	Agrosuper SA	Matriz	Utilidad/Pérdida Devengada Ccs EERR
76.129.263-3	Agrosuper SA	Matriz	Utilidad/Pérdida Realizada Ccs EERR
79.872.420-7	Exportadora Los Fiordos Ltda.	Parte relacionada	Venta de Productos
79.872.420-7	Exportadora Los Fiordos Ltda.	Parte relacionada	Compra de Productos
79.872.420-7	Exportadora Los Fiordos Ltda.	Parte relacionada	Intereses por cobrar
79.872.420-7	Exportadora Los Fiordos Ltda.	Parte relacionada	Intereses por pagar
79.923.160-3	Soc. Comercial Las Coscojas Ltda.	Parte relacionada	Servicios Recibidos
96.725.160-7	Graneles de Chile Ltda.	Parte relacionada	Ventas de materias primas
96.725.160-7	Graneles de Chile Ltda.	Parte relacionada	Comisiones y Servicios
96.725.160-7	Graneles de Chile Ltda.	Parte relacionada	Compra de Productos
96.787.400-0	Mercoexpress S.A.	Parte relacionada	Servicios Recibidos
96.909.330-8	Puerto Panul S.A.	Parte relacionada	Servicios Recibidos



M\$ 31.12.2017		M\$ 31.12.2016	
Transacciones	Efecto en resultados Ingreso (Gasto)	Transacciones	Efecto en resultados Ingreso (Gasto)
41.863.216	(41.863.216)	40.238.865	(40.238.865)
2.974.798	(2.974.798)	2.311.969	(2.311.969)
16.111.230	(16.111.230)	18.081.703	(18.081.703)
12.965.861	12.965.861	13.425.706	(13.425.706)
12.020.796	12.020.796	5.954.079	5.954.079
11.717.110	(11.717.110)	1.626.886	(1.626.886)
2.475.171	2.475.171	-	-
1.494.680	(1.494.680)	-	-
7.997.841	7.997.841	64.649.309	64.649.309
156.453.035	(156.453.035)	215.646.172	(215.646.172)
2.758.305	2.758.305	-	-
4.163.259	(4.163.259)	-	-
1.956.058	(1.921.377)	1.318.101	(1.318.101)
2.062.376	2.062.376	1.559.639	1.559.639
1.414.439	(1.414.439)	4.019.474	(4.019.474)
6.605.437	(6.605.437)	6.127.691	(6.127.691)
9.851.133	(9.851.133)	10.248.241	(10.248.241)
3.779.726	(3.779.726)	3.457.617	(3.457.617)

*Agrosuper S.P.A.*

*Estados Financieros Resumidos Básicos*

(Expresados en miles de pesos)

Por los años terminados al 31 de diciembre de 2017 y 2016



## INFORME DEL AUDITOR INDEPENDIENTE

Santiago, 7 de marzo de 2018

Señores Accionistas y Directores  
Agrosuper S.A.

Como auditores externos de Agrosuper S.A., hemos auditado sus estados financieros consolidados al 31 de diciembre de 2017 y 2016, sobre los que informamos con fecha 7 de marzo de 2018. Los estados financieros en forma resumida, preparados de acuerdo con lo establecido en la Norma de Carácter General (NCG) N° 30, Sección II.2.1, párrafo A.4.2, emitida por la Superintendencia de Valores y Seguros (actualmente Comisión para el Mercado Financiero - CMF), de la subsidiaria Agrosuper SpA. y sus notas de “criterios contables aplicados” y “transacciones con partes relacionadas”, adjuntos, son consistentes, en todos sus aspectos significativos, con la información contenida en los estados financieros consolidados que hemos auditado.

La preparación de tales estados financieros en forma resumida que incluye los criterios contables aplicados y las transacciones con partes relacionadas, es responsabilidad de la Administración de Agrosuper S.A. y Agrosuper SpA.

Informamos que los mencionados estados financieros en forma resumida y sus notas de “criterios contables aplicados” y “transacciones con partes relacionadas” de Agrosuper SpA. adjuntos, corresponden a aquellos que fueron utilizados en el proceso de consolidación llevado a cabo por Agrosuper S.A. al 31 de diciembre de 2017 y 2016.

Este informe ha sido preparado teniendo presente lo requerido en la NCG 30, Sección II.2.1, párrafo A.4.2 y se relaciona exclusivamente con Agrosuper S.A. y, es emitido solamente para información y uso de su Administración Superior y de la Comisión para el Mercado Financiero, por lo que no ha sido preparado para ser usado, ni debe ser usado, por ningún usuario distinto a los señalados.

A handwritten signature in blue ink, appearing to read "Guido Licci P.", enclosed within a rectangular box.

Guido Licci P.  
RUT: 9.473.234-4

A handwritten signature in blue ink that reads "Price water house coopers" in a cursive style.

**AGROSUPER S.P.A.***Estados de Situación Financiera*

POR LOS AÑOS TERMINADOS AL 31 DE DICIEMBRE DE 2017 Y 2016

(En miles de pesos - M\$)

ACTIVOS	31.12.2017 M\$	31.12.2016 M\$
<b>ACTIVOS CORRIENTES:</b>		
Efectivo y equivalentes al efectivo	3.107	9.851
Cuentas por cobrar a entidades relacionadas	-	-
<b>TOTAL ACTIVOS CORRIENTES</b>	<b>3.107</b>	<b>9.851</b>
<b>ACTIVOS NO CORRIENTES:</b>		
Inversiones en Sociedades contabilizadas por el método del costo	124.679	110.203
<b>TOTAL ACTIVOS NO CORRIENTES</b>	<b>124.679</b>	<b>110.203</b>
<b>TOTAL ACTIVOS</b>	<b>127.786</b>	<b>120.054</b>

Las notas adjuntas forman parte integral de estos estados financieros.

PASIVOS Y PATRIMONIO	NOTA	31.12.2017 M\$	31.12.2016 M\$
<b>PASIVOS CORRIENTES:</b>			
Cuentas por pagar a entidades relacionadas corrientes	4	18.739	25.430
Pasivos por impuestos corrientes			
<b>TOTAL PASIVOS CORRIENTES</b>		<b>18.739</b>	<b>25.430</b>
<b>PASIVOS NO CORRIENTES:</b>			
Cuentas por pagar a entidades relacionadas no corrientes	4	45.545	44.118
<b>TOTAL PASIVOS NO CORRIENTES</b>		<b>45.545</b>	<b>44.118</b>
<b>TOTAL PASIVOS</b>		<b>64.284</b>	<b>69.548</b>
<b>PATRIMONIO:</b>			
Capital emitido		1.000	1.000
Ganancias (pérdidas) acumuladas		46.940	32.303
Otras reservas		15.562	17.203
<b>PATRIMONIO ATRIBUIBLE A LOS PROPIETARIOS DE LA CONTROLADORA</b>		<b>63.502</b>	<b>50.506</b>
PARTICIPACIONES NO CONTROLADORAS		-	-
<b>TOTAL PATRIMONIO</b>		<b>63.502</b>	<b>50.506</b>
<b>TOTAL PATRIMONIO Y PASIVOS</b>		<b>127.786</b>	<b>120.054</b>

Las notas adjuntas forman parte integral de estos estados financieros.

## AGROSUPER S.P.A.

*Estados de Cambio en el Patrimonio Neto*

POR LOS AÑOS TERMINADOS AL 31 DE DICIEMBRE DE 2017 Y 2016

(En miles de pesos - M\$)

Estado de Cambio en el Patrimonio	Capital emitido	Otras reservas		
		Reserva de diferencias de cambio en conversiones	Reserva de coberturas de flujo de caja	Otras reservas
		M\$	M\$	M\$
<b>Saldo inicial período actual 01/01/2017</b>	<b>1.000</b>	<b>3.362</b>	<b>-</b>	<b>13.841</b>
Cambios en patrimonio				-
Resultado integral				
Ganancia (pérdida)	-	-	-	-
Otro resultado integral	-	-	-	(1.641)
Resultado integral	-	-	-	(1.641)
Incremento (disminución) por transferencias y otros cambios				
<b>Saldo final período actual 31/12/2017</b>	<b>1.000</b>	<b>3.362</b>	<b>-</b>	<b>12.200</b>

Estado de Cambio en el Patrimonio	Capital emitido	Otras reservas		
		Reserva de diferencias de cambio en conversiones	Reserva de coberturas de flujo de caja	Otras reservas
		M\$	M\$	M\$
<b>Saldo inicial período actual 01/01/2016</b>	<b>1.000</b>	<b>3.362</b>	<b>-</b>	<b>13.841</b>
Cambios en patrimonio				-
Resultado integral				
Ganancia (pérdida)	-	-	-	-
Otro resultado integral	-	-	-	-
Resultado integral	-	-	-	-
Incremento (disminución) por transferencias y otros cambios				
<b>Saldo final período actual 31/12/2016</b>	<b>1.000</b>	<b>3.362</b>	<b>-</b>	<b>13.841</b>

Las notas adjuntas forman parte integral de estos estados financieros.

Total otras reservas	Ganancias (pérdidas) acumuladas	Patrimonio atribuible a los propietarios de la controladora	Participaciones No controlada	Patrimonio Total
M\$	M\$	M\$	M\$	M\$
17.203	32.303	50.506	-	50.506
-	14.780	14.780	-	14.780
(1.641)	(143)	(1.784)	-	(1.784)
(1.641)	14.637	12.996	-	12.996
-	-	-	-	-
15.562	46.940	63.502	-	63.502

Total otras reservas	Ganancias (pérdidas) acumuladas	Patrimonio atribuible a los propietarios de la controladora	Participaciones No controlada	Patrimonio Total
M\$	M\$	M\$	M\$	M\$
17.203	19.572	37.775	-	37.775
-	12.731	12.731	-	12.731
-	-	-	-	-
-	12.731	12.731	-	12.731
-	-	-	-	-
17.203	32.303	50.506	-	50.506

**AGROSUPER S.P.A.***Estados de Resultados por Función*

POR LOS AÑOS TERMINADOS AL 31 DE DICIEMBRE DE 2017 Y 2016

(En miles de pesos - M\$)

	ACUMULADO	
	01.01.2017 31.12.2017 M\$	01.01.2016 31.12.2016 M\$
<b>GANANCIAS (PERDIDA)</b>		
Ingresos de actividades ordinarias	-	-
Costo de ventas	-	-
<b>GANANCIA BRUTA</b>	-	-
Gastos de administración	(53)	(299)
Otras ganancias (gastos)	-	(33)
Costos financieros	(680)	(776)
Participación en asociadas contabilizadas por el método de la participación	16.261	15.096
Diferencia de cambio	(748)	(1.257)
<b>GANANCIA ANTES DE IMPUESTO</b>	<b>14.780</b>	<b>12.731</b>
Gastos por impuesto a las ganancias	-	-
Ganancia (pérdida) procedente de operaciones continuadas	14.780	12.731
Ganancia procedente de operaciones descontinuadas	-	-
<b>GANANCIA</b>	<b>14.780</b>	<b>12.731</b>
<b>GANANCIA (PERDIDA) ATRIBUIBLE A</b>		
Ganancia (pérdida), atribuible a los propietarios de la controladora	14.780	12.731
Ganancia (pérdida), atribuible a los propietarios no controladores	-	-
<b>GANANCIA DEL EJERCICIO</b>	<b>14.780</b>	<b>12.731</b>

Las notas adjuntas forman parte integral de estos estados financieros.



**AGROSUPER S.P.A.****Estados de Resultados Integrales**

POR LOS AÑOS TERMINADOS AL 31 DE DICIEMBRE DE 2017 Y 2016

(En miles de pesos - M\$)

	ACUMULADO	
	01.01.2017 31.12.2017 M\$	01.01.2016 31.12.2016 M\$
Ganancia (pérdida)	14.780	12.731
<b>Coberturas del flujo de efectivo</b>		
Ganancias (pérdidas) por coberturas de flujo de efectivo, antes de impuestos	-	-
<b>Diferencia de cambio por conversión</b>		
Ganancias (pérdidas) por diferencias de cambio	-	-
<b>TOTAL OTRO RESULTADO INTEGRAL, ANTES DE IMPUESTOS, COBERTURA DE FLUJO DE EFECTIVO</b>	-	-
<b>IMPUESTO A LAS GANANCIAS RELACIONADO CON COMPONENTES DE OTRO RESULTADO INTEGRAL</b>		
Impuesto a las ganancias relacionado con coberturas de flujo de efectivo de otro resultado integral	-	-
<b>SUMA DE IMPUESTOS A LAS GANANCIAS RELACIONADOS CON COMPONENTES DE OTRO RESULTADO INTEGRAL</b>	-	-
<b>OTRO RESULTADO INTEGRAL</b>	-	-
<b>RESULTADO INTEGRAL TOTAL</b>	<b>14.780</b>	<b>12.731</b>
<b>RESULTADO INTEGRAL ATRIBUIBLE A:</b>		
Resultado integral atribuible a los propietarios de la controladora	-	-
Resultado integral atribuible a los propietarios no controladora	-	-
<b>RESULTADO INTEGRAL TOTAL</b>	<b>-</b>	<b>-</b>

Las notas adjuntas forman parte integral de estos estados financieros.

**AGROSUPER S.P.A.***Estados de Flujo de Efectivo*

POR LOS AÑOS TERMINADOS AL 31 DE DICIEMBRE DE 2017 Y 2016

(En miles de pesos - M\$)

	31.12.2017 M\$	31.12.2016 M\$
<b>Flujos de efectivo procedentes de (utilizados en) actividades de operacion</b>		
Clases de pagos por actividades de operación		
Pagos a proveedores por el suministro de bienes y servicios	(54)	(472)
Impuestos a las ganancias reembolsados (pagados)	-	140
<b>FLUJOS DE EFECTIVO NETOS PROCEDENTES DE ACTIVIDADES DE OPERACION</b>	<b>(54)</b>	<b>(332)</b>
<b>Flujos de efectivo procedentes de (utilizados en) actividades de inversion</b>		
Dividendos Recibidos	-	40.191
Cobro a entidades relacionadas	-	-
<b>FLUJOS DE EFECTIVO PROCEDENTES DE (UTILIZADOS EN) ACTIVIDADES DE INVERSIÓN</b>	<b>-</b>	<b>40.191</b>
<b>Flujos de efectivo procedentes de (utilizados en) actividades de financiacion</b>		
Pagos de préstamos a entidades relacionadas	(6.690)	(29.449)
Intereses pagados	-	(757)
<b>FLUJOS DE EFECTIVO NETOS UTILIZADOS EN ACTIVIDADES DE FINANCIACION</b>	<b>(6.690)</b>	<b>(30.206)</b>
INCREMENTO NETO (DISMINUCION) EN EL EFECTIVO Y EQUIVALENTES AL EFECTIVO, ANTES DEL EFECTO DE LOS CAMBIOS EN LA TASA DE CAMBIO	(6.744)	9.653
EFFECTOS DE LA VARIACION EN LA TASA DE CAMBIO SOBRE EL EFECTIVO Y EQUIVALENTES AL EFECTIVO	-	-
INCREMENTO (DISMINUCION) NETO DE EFECTIVO Y EQUIVALENTES AL EFECTIVO	(6.744)	9.653
Efectivo y equivalentes al efectivo al principio del año	9.851	198
<b>EFECTIVO Y EQUIVALENTES AL EFECTIVO AL FINAL DEL AÑO</b>	<b>3.107</b>	<b>9.851</b>

Las notas adjuntas forman parte integral de estos estados financieros.

**AGROSUPER S.P.A.**

# Notas a los Estados Financieros

POR LOS AÑOS TERMINADOS AL 31 DE DICIEMBRE DE 2017 Y 2016

(En miles de pesos - M\$)

## 1. INFORMACION FINANCIERA

Agrosuper S.P.A. (en adelante, la “Sociedad”) fue constituida según escritura pública de fecha 29 de noviembre de 2010, otorgada en la Notaría de Santiago de Don Raúl Undurraga Laso. El extracto respectivo fue publicado en el Diario Oficial el 29 de noviembre de 2010 e inscrito a fojas 65.789 número 45.799 del Registro de Comercio del Conservador de Bienes Raíces de Santiago correspondiente al año 2010.

El objeto de la Sociedad es:

- a) La inversión por cuenta propia o de terceros, en toda clase de bienes muebles, corporales o incorporeales.
- b) Inversión en acciones de sociedades anónimas o de sociedades encomanditas por acciones, derechos en sociedades de personas, bonos, títulos de crédito, instrumentos financieros y, en general toda clase de valores mobiliarios y títulos de créditos o de inversión.
- c) La administración y explotación de estas inversiones y sus frutos o productos tanto en Chile como en el extranjero.

Los presentes estados financieros al 31 de diciembre de 2017 y 2016 de Agrosuper S.P.A., se presentan en miles de pesos y han sido preparados de acuerdo con las Normas Internacionales de Información Financiera (“NIIF”), emitidas por el International Accounting Standard Board (en adelante “IASB”), y han sido aprobados por la alta administración.

## 2. BASE DE PRESENTACION DE LOS ESTADOS FINANCIEROS

### 2.1 Base de presentación

Los presentes estados financieros resumidos al 31 de diciembre de 2017 han sido preparados de acuerdo con lo establecido en la Norma de Carácter General (NCG) N° 30, Sección II.2.1, párrafo A.4.2, emitida por la Superintendencia de Valores y Seguros (SVS) (actualmente Comisión para el Mercado Financiero - CMF), la que ha sido aplicada de manera uniforme en los ejercicios que se presentan.

## 2.2 Responsabilidad de la información y estados contables

La información contenida en estos estados financieros es responsabilidad de la Administración de la Sociedad.

En la preparación de los estados financieros se han utilizado determinadas estimaciones realizadas por la Administración de la Sociedad, para cuantificar algunos de los activos, pasivos, ingresos, gastos y compromisos que figuran registrados en ellos. Estas estimaciones se refieren básicamente a:

- La valoración de activos para determinar la existencia de pérdidas por deterioro de los mismos.
- Las hipótesis utilizadas para el cálculo del valor razonable de los instrumentos financieros.
- La probabilidad de ocurrencia y el monto de los pasivos de monto incierto o contingentes.

A pesar de que estas estimaciones se han realizado en función de la mejor información disponible en la fecha de emisión de los presentes estados financieros, es posible que acontecimientos que puedan tener lugar en el futuro obliguen a modificarlas (al alza o a la baja) en próximos períodos, lo que se haría de forma prospectiva, reconociendo los efectos del cambio de estimación en los correspondientes estados financieros futuros.

## 3. PRINCIPALES CRITERIOS CONTABLES APLICADOS

A continuación, se describen las principales políticas contables adoptadas en la preparación de estos estados financieros. Estas políticas han sido definidas en función de las NIIF vigentes y han sido aplicadas de manera uniforme a todos los ejercicios que se presentan en estos estados financieros.

### 3.1 Presentación de estados financieros

#### Estados de situación financiera

Agrosuper S.P.A. ha determinado como formato de presentación de su estado de situación financiera la clasificación en corriente y no corriente.

#### Estados integrales de resultados

Agrosuper S.P.A. ha optado por presentar sus estados de resultados clasificados por función.

#### Estados de flujos de efectivo

Agrosuper S.P.A. ha optado por presentar su estado de flujo de efectivo de acuerdo al método directo.

### 3.2 Período contable

Los presentes estados financieros de Agrosuper S.P.A. comprenden el período que se menciona:

	ACUMULADO	
	31.12.2017	31.12.2016
Estados de situación financiera	X	X
Estados de cambios en el patrimonio	X	X
Estados de resultados	X	X
Estados de flujos de efectivo	X	X

### 3.3 Moneda funcional y de presentación.

La moneda funcional para Agrosuper S.P.A. es el peso chileno y se ha determinado como la moneda del ambiente económico principal en que funciona. Las transacciones distintas a las que se realizan en la moneda funcional de la entidad se convierten a la tasa de cambio vigente a la fecha de la transacción. Los activos y pasivos monetarios expresados en monedas distintas a la funcional se convierten a las tasas de cambio de cierre de los estados financieros. Las ganancias y pérdidas por la conversión se incluyen en las utilidades o pérdidas netas del período dentro de otras partidas financieras, con la excepción de la diferencia de cambios en créditos en moneda extranjera que proveen una cobertura a la inversión neta en una entidad extranjera. Estas son llevadas directamente al patrimonio hasta la venta o enajenación de la inversión neta, momento en el cual son reconocidas en utilidades o pérdidas.

### 3.4 Bases de conversión

Los activos y pasivos en unidades de fomento y dólares estadounidenses, son traducidos a pesos chilenos a los tipos de cambio vigentes a la fecha de cierre de los estados financieros, de acuerdo con el siguiente detalle:

	31.12.2017 \$	31.12.2016 \$
Unidad de Fomento (UF)	26.798,14	26.347,98
Dólar Estadounidense	614,75	669,47

Las diferencias de cambio y reajustes se cargan o abonan a resultados, según corresponda.

### 3.5 Inversiones en subsidiarias mantenidas al costo.

Corresponde a inversiones en subsidiarias controladas por el Grupo, las cuales se presentan al costo y son consolidadas por la Matriz última. Los dividendos recibidos de estas subsidiarias atribuidas al inversor se reconocen directamente en resultados.

La Sociedad determina si es necesario reconocer una pérdida por deterioro adicional de la inversión en sus subsidiarias. La Sociedad determina a cada fecha del balance general si existe evidencia objetiva que la inversión en la asociada está deteriorada; si ese es el caso, la Sociedad calcula el monto de deterioro, como la diferencia entre el valor justo de la asociada y el costo de adquisición y reconoce el monto en el estado de resultados.

### 3.6 Estado de flujo de efectivo

El estado de flujos de efectivo recoge los movimientos de caja realizados durante el período, determinados por el método directo. En estos estados de flujos de efectivo se utilizan las siguientes expresiones en el sentido que figura a continuación:

- Flujos de efectivo: entradas y salidas de efectivo o de otros medios equivalentes, entendiendo por estos las inversiones a plazo inferior a tres meses de gran liquidez y bajo riesgo de alteraciones en su valor.
- Actividades de operación: son las actividades que constituyen la principal fuente de ingresos ordinarios del grupo, así como otras actividades que no puedan ser calificadas como de inversión o financiamiento.
- Actividades de inversión: las de adquisición, enajenación o disposición por otros medios de activos no corrientes y otras inversiones no incluidas en el efectivo y sus equivalentes.
- Actividades de financiación: actividades que producen cambios en el tamaño y composición del patrimonio total y de los pasivos de carácter financiero.

### 3.7 Nuevas NIIF e Interpretaciones del Comité de Interpretaciones NIIF (CINIIF)

#### Nuevos pronunciamientos contables:

#### a) Normas, interpretaciones y enmiendas obligatorias por primera vez para los ejercicios financieros iniciados el 1 de enero de 2017.

Enmienda a NIC 7 “Estado de Flujo de Efectivo”. Publicada en febrero de 2016. La enmienda introduce una revelación adicional que permite a los usuarios de los estados financieros evaluar los cambios en las obligaciones provenientes de las actividades financieras.

Enmienda a NIC 12 “Impuesto a las ganancias”. Publicada en febrero de 2016. La enmienda clarifica cómo contabilizar los activos por impuestos diferidos en relación con los instrumentos de deuda valorizados a su valor razonable.

Enmienda a NIIF 12 “Información a Revelar sobre Participaciones en Otras Entidades”. Publicada en diciembre 2016. Estas modificaciones deben aplicarse retroactivamente a los ejercicios anuales que comiencen a partir del 1 de enero de 2017.

**b) Normas, interpretaciones y enmiendas emitidas, cuya aplicación aún no es obligatoria, para las cuales no se ha efectuado adopción anticipada.**

Normas e interpretaciones	Obligatoria a partir de
NIIF 9 " <i>Instrumentos Financieros</i> "- Publicada en julio 2014. El IASB ha publicado la versión completa de la NIIF 9, que sustituye la guía de aplicación de la NIC 39.	1 de Enero de 2018
NIIF 15 " <i>Ingresos procedentes de contratos con clientes</i> " – Publicada en mayo 2014. Establece los principios que una entidad debe aplicar para la presentación de información útil a los usuarios de los estados financieros en relación a la naturaleza.	1 de Enero de 2018
NIIF 16 " <i>Arrendamientos</i> " – Publicada en enero de 2016 establece el principio para el reconocimiento, medición, presentación y revelación de arrendamientos.	1 de Enero de 2019
NIIF 17 " <i>Contratos de Seguros</i> ". Publicada en mayo de 2017, reemplaza a la actual NIIF 4. La NIIF 17 cambiará principalmente la contabilidad para todas las entidades que emitan contratos de seguros y contratos de inversión con características de participación discrecional.	1 de Enero de 2021
CINIIF 22 " <i>Transacciones en Moneda Extranjera y Contraprestaciones Anticipadas</i> ". Publicada en diciembre 2016.	1 de Enero de 2018
CINIIF 23 " <i>Posiciones tributarias inciertas</i> ". Publicada en junio de 2016. Esta interpretación aclara cómo se aplican los requisitos de reconocimiento y medición de la NIC 12 cuando hay incertidumbre sobre los tratamientos fiscales.	1 de Enero de 2019
Enmiendas y mejoras a NIIFs	Obligatoria a partir de
Enmienda a NIIF 2 " <i>Pagos Basados en Acciones</i> ". Publicada en Junio 2016.	1 de Enero de 2018
Enmienda a NIIF 15 " <i>Ingresos Procedentes de Contratos con Clientes</i> ". Publicada en abril 2016.	1 de Enero de 2018
Enmienda a NIIF 4 " <i>Contratos de Seguro</i> ", con respecto a la aplicación de la NIIF 9 " <i>Instrumentos Financieros</i> ". Publicada en septiembre 2016.	1 de Enero de 2018
Enmienda a NIC 40 " <i>Propiedades de Inversión</i> ", en relación a las transferencias de propiedades de inversión. Publicada en diciembre 2016.	1 de Enero de 2018
Enmienda a NIIF 1 " <i>Adopción por primera vez de las NIIF</i> ", relacionada con la suspensión de las excepciones a corto plazo para los adoptantes por primera vez con respecto a la NIIF 7, NIC 19 y NIIF 10. Publicada en diciembre 2016.	1 de Enero de 2018
Enmienda a NIC 28 " <i>Inversiones en Asociadas y Negocios Conjuntos</i> ", en relación a la medición de la asociada o negocio conjunto al valor razonable. Publicada en diciembre 2016.	1 de Enero de 2018
Enmienda a NIIF 9 " <i>Instrumentos Financieros</i> ". Publicada en Octubre de 2017. La modificación permite que más activos se midan al costo amortizado que en la versión anterior de la NIIF 9, en particular algunos activos financieros prepagados con una compensación negativa.	1 de Enero de 2019
Enmienda a NIC 28 " <i>Inversiones en asociadas y negocios conjuntos</i> ". Publicada en Octubre de 2017. Esta modificación aclara que las empresas que contabilizan participaciones a largo plazo en una asociada o negocio conjunto -en el que no se aplica el método de la participación- utilizando la NIIF 9.	1 de Enero de 2019
Enmienda a NIIF 3 " <i>Combinaciones de negocios</i> " Publicada en diciembre de 2017. La enmienda aclarara que obtener el control de una empresa que es una operación conjunta, es una combinación de negocios que se logra por etapas.	1 de Enero de 2019

Enmienda a NIIF 11 <b>"Acuerdos Conjuntos"</b> Publicada en diciembre de 2017. La enmienda aclarara, que la parte que obtiene el control conjunto de una empresa que es una operación conjunta no debe volver a medir su participación previamente mantenida en la operación conjunta.	1 de Enero de 2019
Enmienda a NIC 12 <b>"Impuestos a las Ganancias"</b> Publicada en diciembre de 2017. La modificación aclaró que las consecuencias del impuesto a la renta de los dividendos sobre instrumentos financieros clasificados como patrimonio.	1 de Enero de 2019
Enmienda a NIC 23 <b>"Costos por Préstamos"</b> Publicada en diciembre de 2017. La enmienda aclarará que si un préstamo específico permanece pendiente después de que el activo calificado esté listo para su uso previsto o venta.	1 de Enero de 2019
Enmienda a NIIF 10 <b>"Estados Financieros Consolidados"</b> y NIC 28 "Inversiones en asociadas y negocios conjuntos". Publicada en septiembre 2014. Esta modificación aborda una inconsistencia entre los requerimientos de la NIIF 10 y los de la NIC 28 en el tratamiento de la venta o la aportación de bienes entre un inversor y su asociada o negocio conjunto.	Indeterminado.

La adopción de las normas, enmiendas e interpretaciones antes descritas, no tienen un impacto significativo en los estados financieros de la Sociedad.

#### 4. SALDOS Y TRANSACCIONES CON ENTIDADES RELACIONADAS

Las transacciones entre la Sociedad y sus subsidiarias corresponden a operaciones habituales en cuanto a su objeto y condiciones. Las transacciones en el grupo han sido eliminadas en el proceso de consolidación y no se desglosan en esta nota.

Los montos indicados como transacciones en cuadro adjunto corresponden a operaciones comerciales con empresas relacionadas, las que son efectuadas bajo condiciones de mercado, en cuanto a precio y condiciones de pago. No existen estimaciones de incobrables que rebajen saldos por cobrar y tampoco existen garantías relacionadas con las mismas.

Condiciones de los saldos y transacciones con empresas relacionadas:

Corresponden a operaciones del giro social de las sociedades que no están amparadas por un contrato de cuenta corriente mercantil, que no generan intereses y cuya condición de pago es, habitualmente, a 30 días.

En el cuadro de transacciones se han incluido las principales transacciones con entidades relacionadas:

El detalle de las cuentas por cobrar y pagar a entidades relacionadas al 31 de diciembre de 2017 y 2016 es el siguiente:



**a) Cuentas por cobrar corrientes**

Al 31 de diciembre de 2017 y 2016, no existen cuentas por cobrar a empresas relacionadas corrientes.

**b) Cuentas por cobrar no corrientes**

Al 31 de diciembre de 2017 y 2016, no existen cuentas por cobrar a empresas relacionadas no corrientes.

**c) Cuentas por pagar corrientes**

País de Origen	Relación	RUT	Sociedad	Moneda Transacción	Tipo de Operación	Total corriente	
						31.12.2017 M\$	31.12.2016 M\$
Chile	Subsidiaria directa	77.805.520-1	Agrocomercial AS Ltda.	CLP	Financiamiento	-	25.191
Chile	Matriz	76.129.263-3	Agrosuper S.A.	CLP	Financiamiento	500	-
Chile	Subsidiaria directa	88.680.500-4	Agrícola Súper Ltda	CLP	Financiamiento	18.239	239
<b>Totales</b>						<b>18.739</b>	<b>25.430</b>

**d) Cuentas por pagar no corrientes**

País de Origen	Relación	RUT	Sociedad	Moneda Transacción	Tipo de Operación	Total No corriente	
						31.12.2017 M\$	31.12.2016 M\$
Chile	Subsidiaria directa	88.680.500-4	Agrícola Súper Ltda	CLP	Financiamiento	45.545	44.118
<b>Totales</b>						<b>45.545</b>	<b>44.118</b>

## *Anexo*

### *Cumplimiento Norma 386*

La información solicitada por la Comisión del Mercado Financiero, específicamente a la Norma de Carácter General N° 386, se puede encontrar entre las páginas 16 y 19, además de las siguientes tablas.

## NÚMERO DE PERSONAS POR RANGO DE EDAD

Cargo	Menos de 30 años	Entre 30 y 40	Entre 41 y 50	Entre 51 y 60	Entre 61 y 70	Más de 70	Total
Directores	0	0	0	1	2	3	6
Gerentes	0	10	27	15	2	0	54
Trabajadores	4.252	5.321	2.974	1.303	179	2	14.031

## NÚMERO DE PERSONAS POR ANTIGÜEDAD

Cargo	Menos de 3 años	Entre 3 y 6	Mas de 6 y menos de 9	Entre 9 y 12	Más de 12	Total
Directores	0	0	6	0	0	6
Gerentes	2	4	6	6	36	54
Trabajadores	5.643	2.926	1.800	1.515	2.147	14.031



Colaboradores Oficina Central, Comuna de Rancagua, Región de O'Higgins

# Definición de Materialidad

El Reporte Integrado 2017 de Agrosuper presenta los desafíos y resultados en materia de sostenibilidad para el periodo comprendido entre el 1 de enero y el 31 de diciembre de 2017. El contenido fue definido en base a los estándares del Global Reporting Initiative, en su versión GRI Standards.

## 1. Proceso de Materialidad:

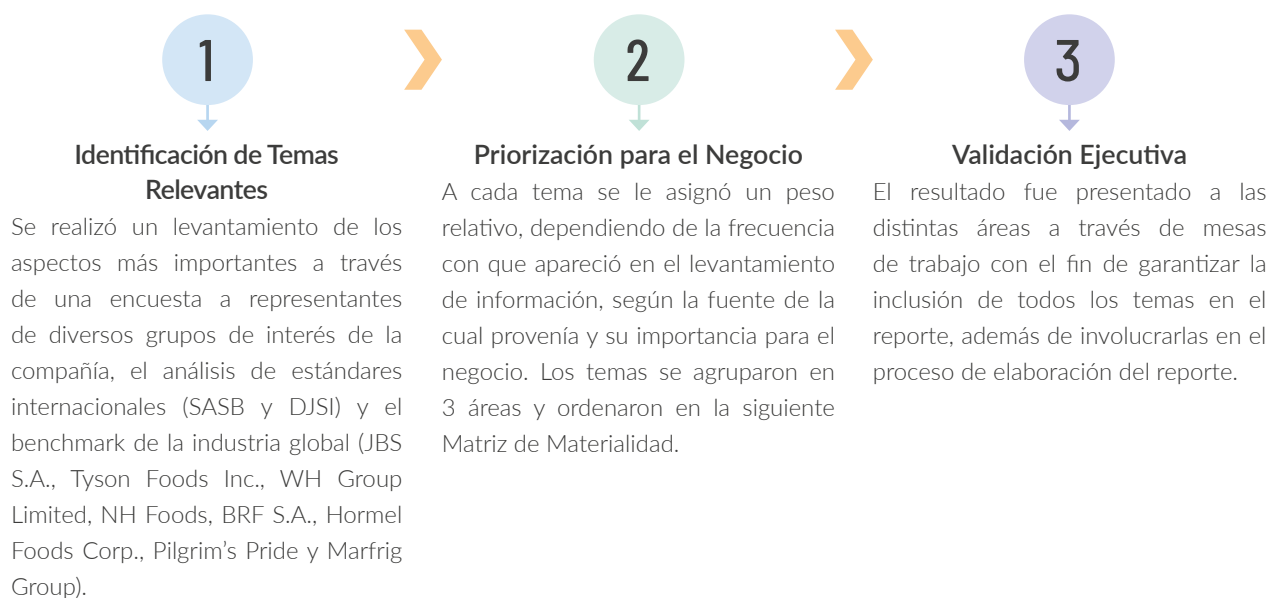

**83** ENCUESTAS A STAKEHOLDERS  
**2** ESTÁNDARES INTERNACIONALES  
**8** EMPRESA INTERNACIONALES

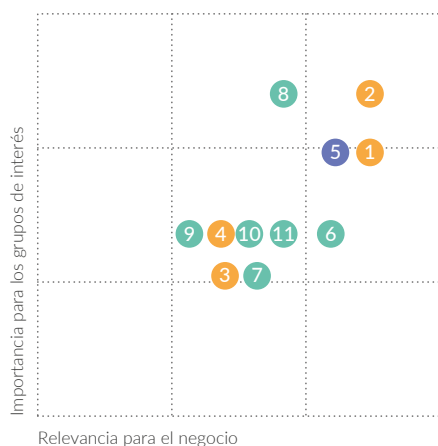

## 2. Matriz de Materialidad

### Clientes:

1. Calidad y seguridad alimentaria
2. Bienestar de los animales
3. Uso de antibióticos en la producción animal
4. Riesgo e impacto ambiental y social en cadena de suministro

### Colaboradores:

5. Seguridad y salud laboral

### Entorno:

6. Relacionamiento con las comunidades
7. Tratamiento de olores de la producción
8. Gestión energética y uso de energía renovable
9. Gestión de residuos sólidos y reciclaje
10. Agua
11. Emisiones

# Índice GRI

ESTÁNDAR GRI 2016	CONTENIDO	DEFINICIÓN	PÁGINA
	102-1	Nombre de la organización	106
	102-2	Actividades, marcas, productos y servicios	30-36
	102-3	Ubicación Casa Matriz	106
	102-4	Ubicación de las operaciones	17
	102-5	Propiedad y forma jurídica	106-107
	102-6	Mercados atendidos	17, 50-71
	102-7	Tamaño de la organización	6-7, 16-17, 30-36
	102-8	Información sobre empleados y otros trabajadores	7, 16-19
	102-9	Cadena de suministro	6-7, 80-81
	102-10	Cambios significativos en la organización y su cadena de suministro	No hubieron
	102-11	Principio o enfoque de precaución	14-15
	102-12	Iniciativas externas	46-47
	102-13	Afiliación a asociaciones	Agrosuper pertenece a: Salmón Chile, Exporcarne, Asprocer, Anin, Agip y AB Alimentos.
GRI 102: Contenidos Generales 2016	102-14	Declaración de altos ejecutivos responsables de la toma de decisiones	5
	102-16	Valores, principios, Estándares y normas de conducta	10, 24
	102-18	Estructura de gobernanza	dic-15
	102-40	Lista de grupos de interés	77
	102-41	Acuerdos de negociación colectiva	22
	102-42	Identificación y selección de grupos de interés	77
	102-43	Enfoque para la participación de los grupos de interés	77
	102-44	Temas y preocupaciones clave mencionados	403
	102-45	Entidades incluidas en los estados financieros consolidados	107
	102-46	Definición de los contenidos de los informes y las Coberturas de los temas	403
	102-47	Lista de los temas materiales	403
	102-48	Reexpresión de la información	93, 95, 101
	102-49	Cambios en la elaboración de informes	403
102-50	Periodo objeto del informe	403	
102-51	Fecha del último informe	2016	

ESTÁNDAR GRI 2016	CONTENIDO	DEFINICIÓN	PÁGINA
GRI 102: Contenidos Generales 2016	102-52	Ciclo de elaboración de informes	Anual
	102-53	Punto de contacto para preguntas sobre el informe	Colofón
	102-54	Declaración de elaboración del informe de conformidad con los Estándares GRI	Este informe se ha elaborado de conformidad con los Estándares GRI: opción Esencial
	102-55	Índice de contenidos GRI	404-407
	102-56	Verificación externa	No hubo verificación externa
<b>Tema material: Bienestar de los animales</b>			
GRI 103: Enfoque de Gestión 2016	103-1	Explicación del tema material y su Cobertura	42
	103-2	Enfoque de gestión y sus componentes	42-43
	103-3	Evaluación del enfoque de gestión	42, 44
Este tema material no tiene Estándar GRI específico asociado	Información sobre bienestar animal		42-44
<b>Tema material: Tratamiento de olores de la producción</b>			
GRI 103: Enfoque de Gestión 2016	103-1	Explicación del tema material y su Cobertura	90
	103-2	Enfoque de gestión y sus componentes	90-91
	103-3	Evaluación del enfoque de gestión	91
GRI 203: Impactos Económicos Indirectos 2016	203-1	Inversiones en infraestructuras y servicios de apoyo	91
<b>Tema material: Uso de antibióticos en la producción animal</b>			
GRI 103: Enfoque de Gestión 2016	103-1	Explicación del tema material y su Cobertura	45
	103-2	Enfoque de gestión y sus componentes	45
	103-3	Evaluación del enfoque de gestión	39, 41
Este tema material no tiene Estándar GRI específico asociado	Información sobre uso de antibióticos en la producción animal		39,41,45
<b>Tema material: Riesgo e impacto ambiental y social en cadena de suministro</b>			
GRI 103: Enfoque de Gestión 2016	103-1	Explicación del tema material y su Cobertura	80
	103-2	Enfoque de gestión y sus componentes	80-81, 90
	103-3	Evaluación del enfoque de gestión	81, 90

ESTÁNDAR GRI 2016	CONTENIDO	DEFINICIÓN	PÁGINA
GRI 308: Evaluación Ambiental de Proveedores 2016	308-1	Nuevos proveedores que han pasado filtros de evaluación y selección de acuerdo con los criterios ambientales	Durante 2017, se inició un proceso de relacionamiento de proveedores, que inició con una encuesta para conocer su percepción sobre el proceso de pago y el trato de Agrosuper. Como parte de este proceso incluirán criterios sociales y ambientales en la evaluación de proveedores.
GRI 414: Evaluación Social de Proveedores 2016	414-1	Nuevos proveedores que han pasado filtros de selección de acuerdo con los criterios sociales	Durante 2017, se inició un proceso de relacionamiento de proveedores, que inició con una encuesta para conocer su percepción sobre el proceso de pago y el trato de Agrosuper. Como parte de este proceso incluirán criterios sociales y ambientales en la evaluación de proveedores.
	414-2	Impactos sociales negativos en la cadena de suministro y medidas tomadas	81, 90
<b>Tema material: Calidad y seguridad alimentaria</b>			
GRI 103: Enfoque de Gestión 2016	103-1	Explicación del tema material y su Cobertura	38
	103-2	Enfoque de gestión y sus componentes	38-39
	103-3	Evaluación del enfoque de gestión	39
GRI 416: Salud y Seguridad de los Clientes 2016	416-1	Evaluación de los impactos en la salud y seguridad de las categorías de productos o servicios	El 100% de nuestros productos cumplen con los estándares de inocuidad alimentaria de Agrosuper.
GRI 417: Marketing y Etiquetado 2016	417-1	Requerimientos para la información y el etiquetado de productos y servicios	45
<b>Tema material: Seguridad y salud laboral</b>			
GRI 103: Enfoque de Gestión 2016	103-1	Explicación del tema material y su Cobertura	20-21
	103-2	Enfoque de gestión y sus componentes	20-21
	103-3	Evaluación del enfoque de gestión	20-21
GRI 403: Salud y Seguridad en el Trabajo 2016	403-1	Representación de los trabajadores en comités formales trabajador-empresa de salud y seguridad	23
	403-2	Tipos de accidentes y tasas de frecuencia de accidentes, enfermedades profesionales, días perdidos, absentismo y número de muertes por accidente laboral o enfermedad profesional	20-21



ESTÁNDAR GRI 2016	CONTENIDO	DEFINICIÓN	PÁGINA
<b>Tema material: Gestión energética y uso de energía renovable</b>			
GRI 103:	103-1	Explicación del tema material y su Cobertura	98,1
Enfoque de Gestión 2016	103-2	Enfoque de gestión y sus componentes	92-93,95,98-101
	103-3	Evaluación del enfoque de gestión	92-93, 95,99,101
GRI 302: Energía 2016	302-1	Consumo energético dentro de la organización	92-93,95,99,101
<b>Tema material: Gestión de residuos sólidos y reciclaje</b>			
GRI 103:	103-1	Explicación del tema material y su Cobertura	94,98
Enfoque de Gestión 2016	103-2	Enfoque de gestión y sus componentes	92-95, 98-101
	103-3	Evaluación del enfoque de gestión	92-93, 95,99,101
GRI 306: Efluentes y Residuos 2016	306-2	Residuos por tipo y método de eliminación	99
<b>Tema material: Relacionamiento con las comunidades</b>			
GRI 103:	103-1	Explicación del tema material y su Cobertura	82-84, 86, 88
Enfoque de Gestión 2016	103-2	Enfoque de gestión y sus componentes	82-89
	103-3	Evaluación del enfoque de gestión	83-89
GRI 413: Comunidades Locales 2016	413-1	Operaciones con participación de la comunidad local, evaluaciones del impacto y programas de desarrollo	83-89
	413-2	Operaciones con impactos negativos significativos – reales y potenciales– en las comunidades locales	91
<b>Tema material: Agua</b>			
GRI 103:	103-1	Explicación del tema material y su Cobertura	94, 98
Enfoque de Gestión 2016	103-2	Enfoque de gestión y sus componentes	92-95, 98-101
	103-3	Evaluación del enfoque de gestión	92-93, 95,99,101
GRI 303: Agua 2016	303-1	Extracción de agua por fuente	95, 99. Agua reciclada y reutilizada. En la sección crianza acuícola, no se publica el indicador por temas de libre competencia.
<b>Tema material: Emisiones</b>			
GRI 103:	103-1	Explicación del tema material y su Cobertura	94, 98
Enfoque de Gestión 2016	103-2	Enfoque de gestión y sus componentes	92-95, 98-101
	103-3	Evaluación del enfoque de gestión	92, 95,99
GRI 305: Emisiones 2016	305-5	Reducción de las emisiones de GEI	92,95,99

