

**REPORTE
INTEGRADO**
MATRIZ AGROSUPER

2020



Sobre el proceso de elaboración del Reporte Integrado

Nuestro Reporte Integrado presenta los desafíos y resultados en materia de sustentabilidad comprendidos entre el 1 de enero y el 31 de diciembre del 2020 y su alcance incluye la totalidad de la organización tanto para el segmento Carnes como Acuícola. Fue elaborado en conformidad con la Norma de carácter general N°30 de la Comisión para el Mercado Financiero (CMF) así como bajo los lineamientos del Global Reporting Initiative (GRI), en su versión standard. Además, y por primera vez, se incorporaron indicadores del Sustainability Accounting Standards Board (SASB) para la industria de la carne, aves y lácteos.

Elaboración y Dirección General:

Gerencia de Asuntos Corporativos y Sustentabilidad
Subgerencia de Comunicaciones Externas

Consultoría en sustentabilidad, desarrollo de contenidos y uso de estándar GRI y SASB:

Sustenta+

Diseño:

Baobab Diseño

Fotografía:

Banco de Fotos de Agrosuper

Información de contacto

Para obtener más información sobre el desempeño de la compañía o cualquiera de sus empresas en materia de sustentabilidad, contenidos del reporte y proceso seguido para su elaboración, contactar a:

Rafael Prieto Castillo

Gerente de Asuntos Corporativos y Sustentabilidad Agrosuper S.A.
rprieto@agrosuper.com

REPORTE INTEGRADO

MATRIZ AGROSUPER

2020



Índice

1 Matriz Agrosuper

2 Prioridad por nuestras personas

3 Operando siempre y en todo momento

4 Conectados con nuestros clientes y consumidores

5 Negocio sustentable

6 Presente junto a las comunidades

7 Cuidando nuestro entorno

8 Principales resultados

9 Estados Financieros

Mensaje de Bienvenida 4

1 Matriz Agrosuper

¿Quiénes somos?	8
Cifras y magnitud del negocio	12
Gobierno Corporativo	14
Directorio y propiedad	14
Ejecutivos Principales	16
Comités	17

2 Prioridad por nuestras personas

Nuestros colaboradores	22
Cuidando a nuestras personas frente al Covid-19	24
Quiénes son nuestros colaboradores	26
Ambiente laboral	34
Diversidad e inclusión	36
Seguridad y salud para nuestras personas	38
Relaciones con los sindicatos	40
Relación con nuestros proveedores	42
Apoyando a nuestros proveedores	42
Proveedores y compras locales	47

3

Operando siempre y en todo momento

Infraestructura, oficinas y red de distribución	52
Calidad e inocuidad en nuestros productos	54
Certificaciones	55
Bienestar y cuidado animal	58
Política de bienestar animal	58
Bioseguridad y sanidad	59

4

Conectados con nuestros clientes y consumidores

Tendencias en alimentación	68
Te escuchamos y acompañamos	70
Apoyando a los clientes en todo momento	72
Satisfacción de clientes y consumidores	73
Marcas y nuevos productos	74
Nuevos productos	82
Innovación y transformación digital	84

5

Negocio sustentable

Aporte a los objetivos de desarrollo sostenible	92
Proceso de materialidad	96
Relación grupos de interés y membresías	98
Gestión ética y cumplimiento	100

6

Presente junto a las comunidades

Relación con las comunidades	108
Ayuda en tiempos de crisis	112
Principales programas sociales: Emprendimiento	114
Principales programas sociales: Educación	120
Principales programas sociales: Vida equilibrada	124

7

Cuidando nuestro entorno

Gestión frente al Cambio Climático	130
Huella de carbono y gestión de emisiones	130
Gestión de energía	131
Recurso hídrico	132
Un modelo de producción circular	134
Gestión de olores	135
Bioabono	136
Residuos, empaques y embalaje eco amigable	138
Biodiversidad	140

8

Principales resultados

Resumen del resultado económico y financiero 2020	144
Indicadores de mercado	146
Aporte económico a los grupos de interés (VEGD)	170

9

Estados Financieros

Hechos esenciales	174
Identificación de la propiedad	178
Objeto de la sociedad	179
Estados Financieros	180

Anexos

Índice de contenidos GRI	406
Índice de contenidos SASB	410
Anexo 386	414
Declaración de responsabilidad	417

Mensaje de bienvenida

El año 2020 estuvo marcado por los impactos que generó la crisis sanitaria del Covid-19, afectando la salud de las personas y de la economía a nivel global, desafiando a las empresas y en especial, al sector de los alimentos, donde nuestra Compañía se desempeña.

Bajo este escenario, nuestra principal preocupación fue proteger la salud de nuestros colaboradores y sus familias, reforzando los protocolos sanitarios que ya estaban incorporados en nuestra operación diaria, puesto que son esenciales para asegurar la calidad e inocuidad de nuestros productos. También nos enfocamos fuertemente en cuidar el empleo, implementar nuevas modalidades de trabajo y ejecutar estrictas medidas sanitarias, entregando estabilidad y tranquilidad a cada una de las personas que trabajan en Agrosuper.

En términos del negocio, el efecto de la pandemia impactó de manera dispar a cada segmento. El segmento carnes

obtuvo resultados positivos debido al impulso en las exportaciones hacia el mercado chino, producto del aumento de la demanda de carne de cerdo como consecuencia de la presencia de Peste Porcina Africana en el continente asiático. Por su parte, el segmento acuícola se vio impactado principalmente por el cierre global y simultáneo de los canales de ventas asociados a la alimentación fuera del hogar como consecuencia del Covid-19.

Tras un año lleno de desafíos y también, de muchos logros alcanzados, quiero agradecer a cada uno de los que integran el equipo de Agrosuper, por el esfuerzo y dedicación entregados, pues nos permitió frente a estas desafiantes condiciones, cuidarnos, proteger nuestra salud y adaptarnos con premura a los requerimientos de nuestros clientes; y a los consumidores de Chile y el mundo, quienes nos eligen día a día y que nos permiten cumplir nuestro propósito de "Alimentar lo bueno de la vida todos los días".

Gonzalo Vial V.
Presidente Agrosuper S.A.

MATRIZ AGROSUPER

En este capítulo encontrarás nuestro aporte a los siguientes Objetivos de Desarrollo Sostenible



- 1 Matriz Agrosuper
- 2 Prioridad por nuestras personas
- 3 Operando siempre y en todo momento
- 4 Conectados con nuestros clientes y consumidores
- 5 Negocio sustentable
- 6 Presente junto a las comunidades
- 7 Cuidando nuestro entorno
- 8 Principales resultados
- 9 Estados Financieros

¿Quiénes somos?

Somos una compañía con más de 65 años de historia en la elaboración y comercialización de alimentos de pollo, cerdo, pavo, salmón atlántico y coho, y productos procesados*.

Nuestro proceso productivo se encuentra integrado verticalmente y se inicia con la fabricación del alimento para nuestros animales para continuar con las granjas de crianza, plantas de procesos, centros de distribución y oficinas comerciales, lo que nos permite estar presente en las mesas de los consumidores de Chile y el mundo.



5 Plantas de alimentos

- 4 Segmento Carnes
- 1 Segmento Acuícola

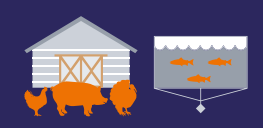

396 Sectores productivos y centros de cultivo activos

- 221 Segmento Carnes
- 175 Segmento Acuícola



12 Plantas de procesos e industriales

- 5 Segmento Carnes
- 7 Segmento Acuícola

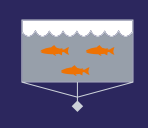

21 Pisciculturas
En las regiones de La Araucanía, Los Lagos, Aysén, Magallanes y Costa Rica

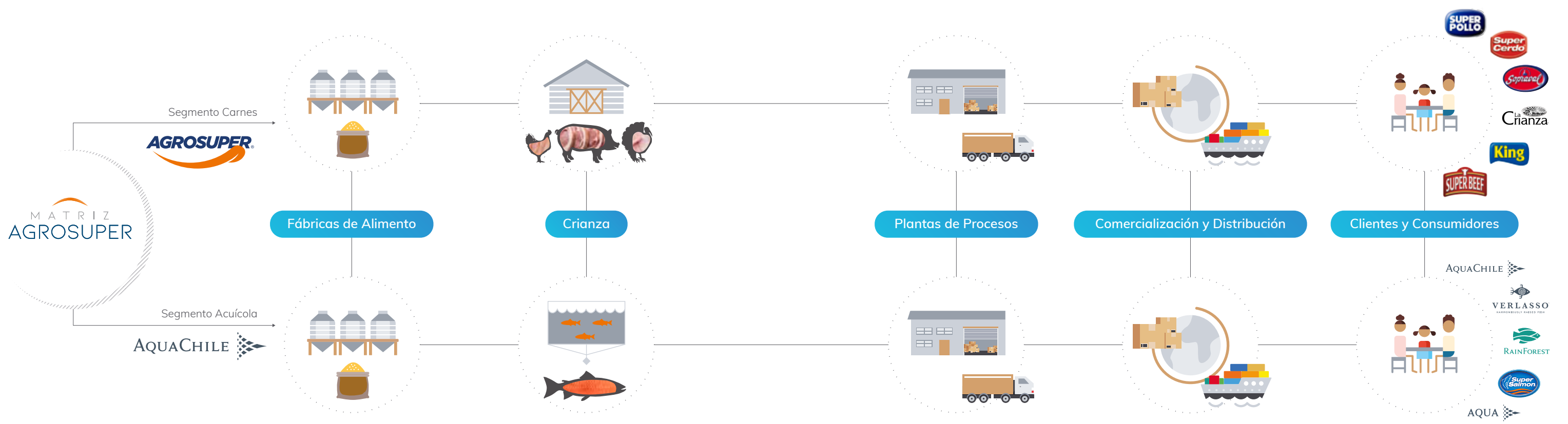

* Hamburguesas, nuggets, salchichas, croquetas, pizzas, empanadas, jamones, cecinas, entre otros.

Nuestros pilares

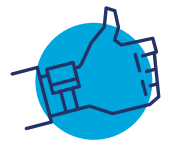

Hacer las cosas
siempre mejor



Espíritu de crecimiento
y desarrollo



Disfrutar
la vida

Nuestro propósito

Alimentar
lo bueno de la vida
todos los días

¿Qué nos mueve?

Nuestro propósito de “Alimentar lo bueno de la vida todos los días” se hizo más presente que nunca en un año marcado por la pandemia, donde nuestras principales preocupaciones fueron proteger la salud de nuestros colaboradores y sus familias, cuidar el empleo y asegurar el suministro de alimentos a nuestros clientes y consumidores de Chile y el mundo.

Cifras y magnitud del negocio

En Chile contamos con 29 oficinas comerciales que atienden a clientes industriales, supermercados y canal tradicional y tres tiendas, lo que refuerza nuestro deseo de llegar a todos los rincones de nuestro país. Mientras que a nivel internacional, tenemos once oficinas en tres continentes, lo que brinda una mayor cercanía con nuestros clientes y consumidores, y nos permite responder a sus requerimientos con mayor prontitud y diligencia. Incluso este año, en plena crisis sanitaria, abrimos nuestra segunda oficina en China, específicamente en la ciudad de Chengdu, fortaleciendo nuestra presencia en el mercado asiático.

19.507
Dotación 2020

2.091
Total productos

1.148.072 TON
Total faenado y procesado segmento Carnes

247.000 TON
Total salmón procesado segmento Acuícola

7.858
Total proveedores

MM\$ 50.088
Inversión y contribución medioambiental

MM\$ 6.900
Inversión y contribución a comunidades

MM\$ 1.491.986
Pagos a proveedores locales (Chile)

MM\$ 2.594.061
Total ventas

39,5%
Total ventas nacionales

71.348
Total clientes

60,5%
Total ventas internacionales

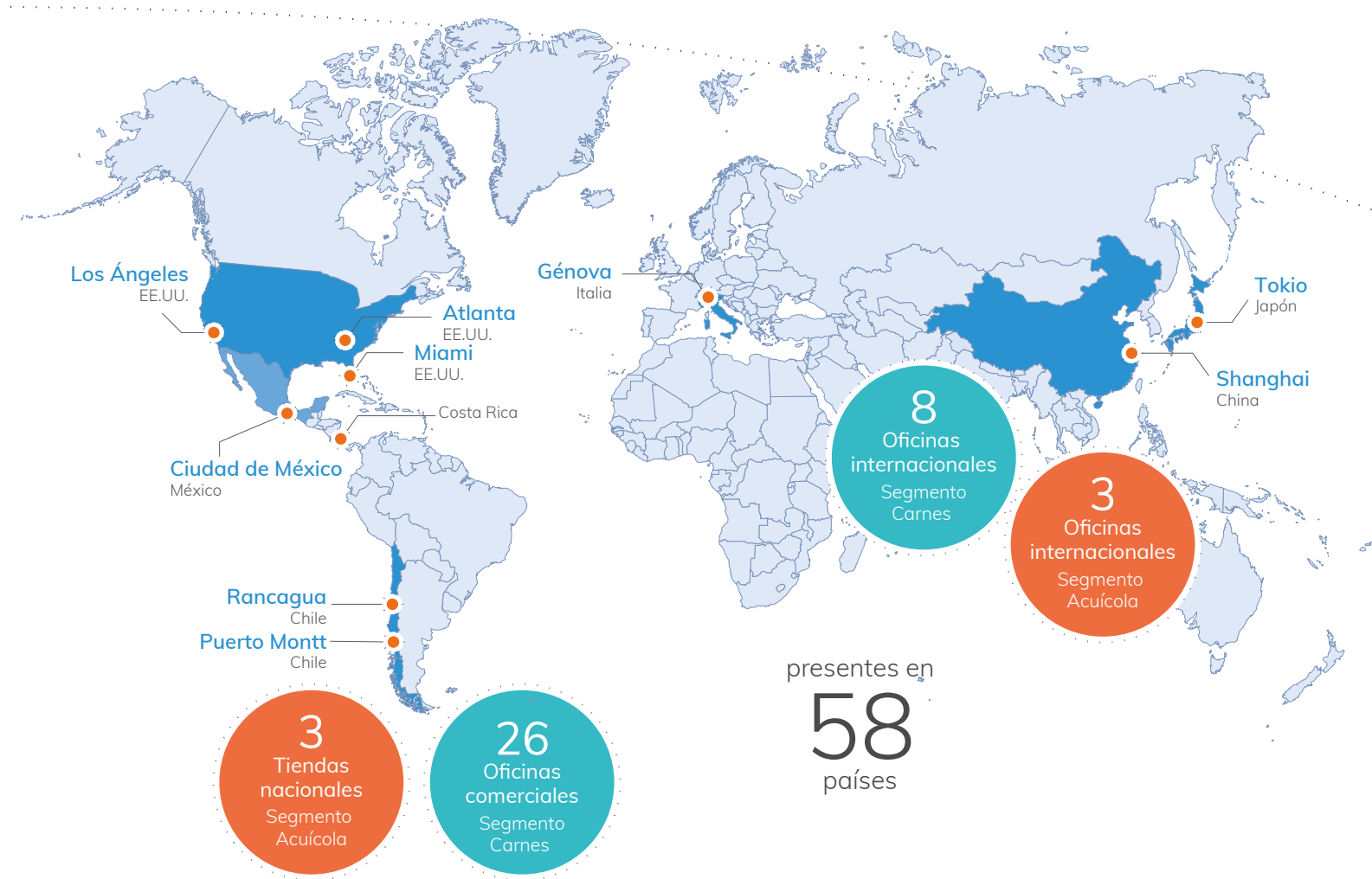

Gobierno corporativo

30%
del directorio son mujeres



Gonzalo Vial V.

3.806.024-4

Presidente del Directorio
Empresario y Fundador
de Agrosuper



María del Pilar Vial C.

7.022.695-2

Directora
Empresaria



María José Vial C.

7.022.776-2

Directora
Empresaria



Verónica Edwards G.

7.051.999-2

Directora
Ingeniero Comercial



José Guzmán V.

6.376.987-8

Vicepresidente
Ingeniero Agrónomo



Andrés Vial S.

6.004.844-4

Director
Empresario



Fernando Barros T.

6.379.075-3

Director
Abogado



Canio Corbo L.

3.712.353-6

Director
Ingeniero Civil



Antonio Tuset J.

4.566.169-5

Director
Ingeniero Comercial



Juan Claro G.

5.663.828-8

Director
Empresario

Su función es garantizar el cumplimiento de los objetivos de la Compañía y las buenas prácticas empresariales. Para esto, trabaja en la definición y cumplimiento de la estrategia de Matriz Agrosuper en conjunto con la administración, velando por mantener un adecuado sistema de gestión y control interno y evaluando el desempeño en materia ambiental, social y de gobierno corporativo (ESG).



69 años
Edad promedio



La totalidad de los
directores son de
nacionalidad
chilena

Directorio y propiedad

El año 2020 se modificaron los estatutos sociales, aumentando la composición del directorio de seis a diez miembros, integrándose María del Pilar Vial Concha, María José Vial Concha, Andrés Vial Sánchez y José Guzmán Vial.

El directorio realiza sesiones ordinarias mensuales para analizar y resolver las materias que le competen y reuniones extraordinarias si el negocio así lo requiere.

Los accionistas de la Compañía, a la fecha de la constitución, son Promotora Doñihue Ltda. y Agrocomercial El Paso S.A., con una participación del 98,48% y 1,52% respectivamente.

REMUNERACIONES DEL DIRECTORIO

Nombre	Cargo	31.12.2020		31.12.2019	
		Dieta directorio M\$	Participación Utilidades M\$	Dieta directorio M\$	Participación Utilidades M\$
Sr. Gonzalo Vial Vial	Presidente	124.045	78.682	130.416	247.689
Sr. José Guzmán Vial	Vicepresidente	62.122	33.402	-	-
Sr. Fernando Barros Tocornal (*)	Director	72.197	47.876	97.813	185.766
Sra. María del Pilar Vial Concha	Director	41.414	22.268	-	-
Sra. María José Vial Concha	Director	41.414	22.268	-	-
Sra. Verónica Edwards Guzmán	Director	61.980	39.340	65.207	123.845
Sr. Andrés Vial Sánchez	Director	41.414	22.268	-	-
Sr. Canio Corbo Lioi	Director	61.894	39.340	65.207	123.845
Sr. Antonio Tuset Jorratt	Director	61.894	39.340	65.206	123.845
Sr. Juan Claro González	Director	61.894	39.340	65.207	123.845
Totales		630.268	384.124	489.056	928.835

(*) El Señor Fernando Barros fue Vicepresidente del Directorio hasta el 29 de abril de 2020.
El directorio fue renovado en su totalidad con fecha 29 de abril de 2020, mediante junta ordinaria de accionistas.

Ejecutivos principales



Comités

Nuestro directorio cuenta con dos comités de trabajo que realizan reuniones periódicas para tratar asuntos de auditoría financiera y riesgos corporativos.



COMITÉ DE AUDITORÍA

Examina el plan de auditoría interna y revisa los Estados Financieros de la Compañía.

Integrantes

José Guzmán, Fernando Barros, Canio Corbo y Antonio Tuset.



COMITÉ DE RIESGOS

Estudia semestralmente las áreas de riesgo de la sociedad y sus políticas de control interno.

Integrantes

José Guzmán, Andrés Vial, Verónica Edwards y Juan Claro.

A nivel ejecutivo, disponemos de dos comités a cargo de analizar temas relativos al desarrollo sostenible y cumplimiento ético.



COMITÉ DE SUSTENTABILIDAD

Revisa y realiza seguimiento mensual a los indicadores de cumplimiento de la estrategia de sustentabilidad.

Integrantes

Gerente General y gerentes de unidad.



COMITÉ DE INTEGRIDAD

Aborda los temas de integridad a través de las denuncias anónimas, de cumplimiento normativo y ética como posibles conflictos de interés, entre otras materias.

Existen tres comités:

- Comité de Integridad Corporativo.
- Comité de Integridad Segmento Carnes.
- Comité de Integridad Segmento Acuicola.

PRIORIDAD POR NUESTRAS PERSONAS

En este capítulo encontrarás nuestro aporte a los siguientes Objetivos de Desarrollo Sostenible





La pandemia es uno de los escenarios más complejos que nos ha tocado vivir en el último tiempo y nuestros colaboradores, contratistas y proveedores han sido un pilar fundamental para sortear los desafíos que nos ha planteado.

Su entrega, pasión y compromiso nos sorprende e inspira para continuar haciendo las cosas siempre mejor.



Nuestros colaboradores

Los colaboradores son nuestra prioridad, por lo que estamos permanentemente tomando medidas que nos permitan generar ambientes de trabajo seguros para proteger su salud y la de sus familias.



En este escenario, la comunicación permanente con los colaboradores ha jugado un rol fundamental, tanto para los que están trabajando desde sus hogares como para aquellos que asisten presencialmente.

Asimismo, y con foco en ser un apoyo durante la emergencia sanitaria para nuestros colaboradores y sus familias, implementamos talleres y actividades para sus hijos, buscando crear nuevas experiencias en sus hogares.



Durante el 2020, más que nunca fue indispensable el trabajo colaborativo que ya veníamos implementando hace años, con reuniones semanales en las cuales sumábamos siempre nuevos actores de diversas áreas para conocer las necesidades e inquietudes que podían existir. Concluyendo con orgullo que la conexión de las personas y de los equipos estuvo más presente que nunca en la realización de las actividades, lo que ayudó fortalecer la cercanía del equipo.



La conexión de las personas y de los equipos estuvo más presente que nunca en el quehacer diario.

Cuidando a nuestras personas frente al Covid-19

En marzo de 2020 la Organización Mundial de la Salud (OMS) catalogó el virus como una pandemia global y ante esta situación, el primer objetivo que nos planteamos fue proteger la salud de nuestros colaboradores y sus familias para luego mantener la continuidad de las operaciones, que es esencial para el abastecimiento de alimentos.

En este escenario, nuestros más de 65 años de experiencia en la elaboración de alimentos, que nos exige mantener los más altos estándares de calidad, inocuidad y bioseguridad de los procesos y productos, nos han permitido adquirir las herramientas necesarias para enfrentar una contingencia sanitaria tan delicada como la que estamos viviendo.

Principales acciones para mitigar el riesgo de contagio



Vigilancia de la salud del personal

- Cuarentenas preventivas a los grupos de riesgo.
- Cuarentenas obligatorias en caso de ser necesarias.
- Seguimiento del estado de salud a todos los casos sospechosos.
- Comité encargado de estudiar las causas de posibles fuentes y contactos estrechos.



Control de acceso, transporte y traslados

- Restricción de ingreso a personal externo y visitas, control de temperatura, toma de encuestas de salud Covid-19, instalación de pediluvios en accesos.
- Reforzamiento protocolo de limpieza y desinfección de los medios de transporte, distanciamiento, uso de mascarillas, alcohol gel, para ello se proporcionan kits sanitarios de traslado al personal.



Sanitización de ambientes

- Uso obligatorio de mascarilla en todo momento y elementos de protección personal de acuerdo a la naturaleza de las operaciones.
- Aplicación de protocolo de limpieza y desinfección al interior de las instalaciones en base a lo definido por la Autoridad Sanitaria.



Segmentación de áreas y distanciamiento social

- Instalación de barreras físicas al interior de áreas productivas, oficinas, casinos, vestidores.
- Cumplimiento de aforos permitidos, aplicación de teletrabajo y sistemas de turno.
- Suspensión de viajes, asistencia presencial a seminarios u otros, así como las reuniones presenciales que contemplen personas de distintas operaciones.
- Privilegiar plataformas tecnológicas de conexión.



Apoyo permanente durante la emergencia sanitaria

- Permisos de trabajo a trabajadores con condición social crítica en medio de la pandemia.
- Permisos de trabajo a colaboradores que se encuentran dentro del grupo de riesgo con asistencia de salud vía telemedicina.
- Aportes a familias afectadas por la pandemia, entrega de kit sanitarios.
- Asistencia y consejería en salud.



Retorno seguro y comunicación constante

- Conversatorios, webinar, charlas, talleres, presenciales y a distancia en materia de cuidado de la salud física y mental y social.
- Protocolo para retorno al trabajo.
- Protocolo para retorno del personal de vacaciones.

¿Quiénes son nuestros colaboradores?

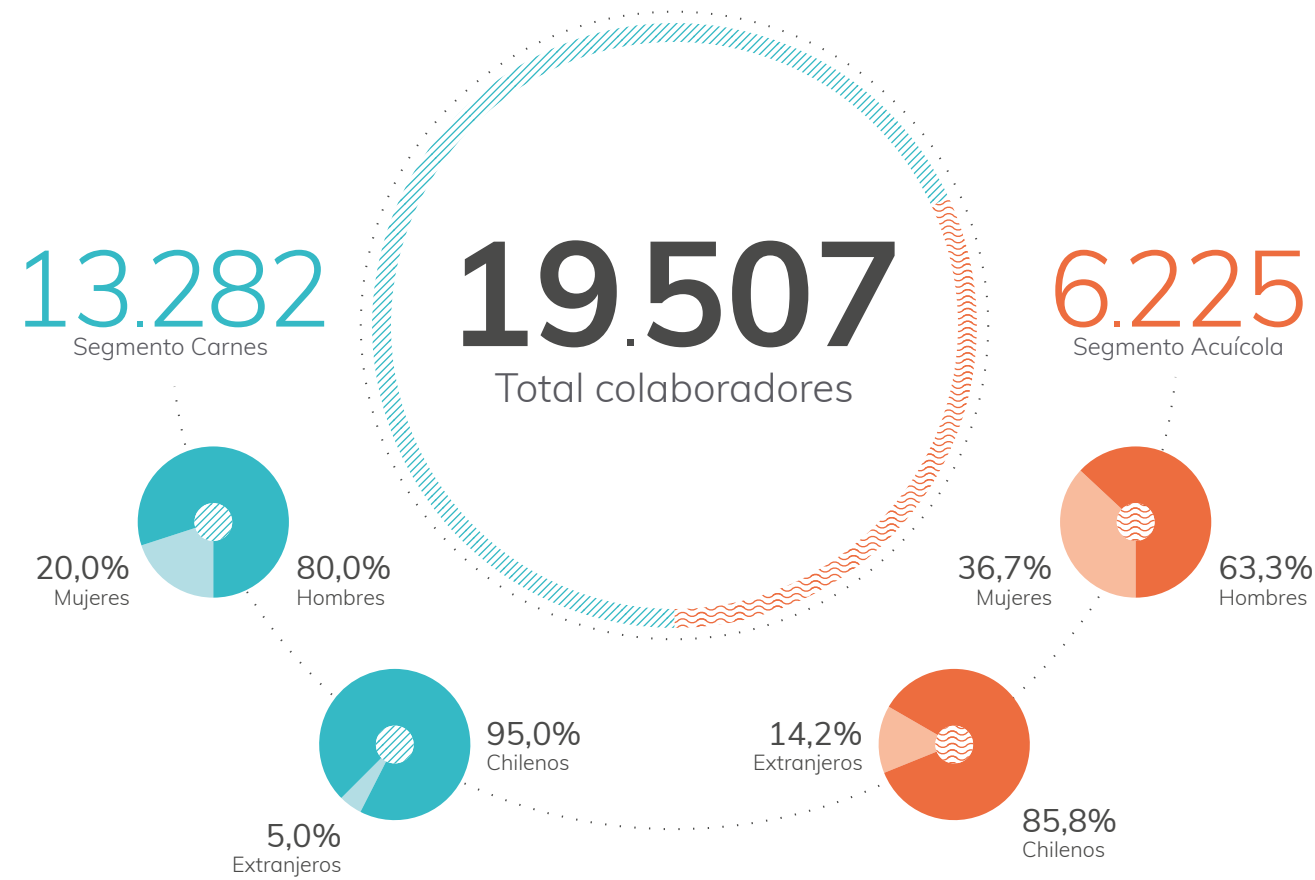

Promedio de edad

36 años
Segmento Carnes

36 años
Segmento Acuicola



Promedio de años de antigüedad

6,3 años
Segmento Carnes

5 años
Segmento Acuicola



Tasa de nuevas contrataciones

23,6%
Segmento Carnes

6,4%
Segmento Acuicola

Por tipo de contrato			Por contrato laboral		Por tipo de jornada
Indefinido	1 ^{er} Plazo Fijo	2 ^{do} Plazo Fijo	Planta	Temporal	Jornada Completa
89,3%	4,3%	6,4%	88,8%	11,2%	100%
17.427	829	1.251	17.329	2.178	19.507
⌘ 4.147	⌘ 286	⌘ 502	⌘ 4.097	⌘ 838	⌘ 4.935
⌘ 13.280	⌘ 543	⌘ 749	⌘ 13.232	⌘ 1.340	⌘ 14.572
12.823	277	183	12.725	558	13.283
⌘ 2.560	⌘ 56	⌘ 35	⌘ 2.510	⌘ 141	⌘ 2.651
⌘ 10.262	⌘ 221	⌘ 148	⌘ 10.215	⌘ 417	⌘ 10.632
4.605	552	1.068	4.605	1.620	6.225
⌘ 1.587	⌘ 230	⌘ 467	⌘ 1.587	⌘ 697	⌘ 2.284
⌘ 3.018	⌘ 322	⌘ 601	⌘ 3.018	⌘ 923	⌘ 3.941

Principales nacionalidades

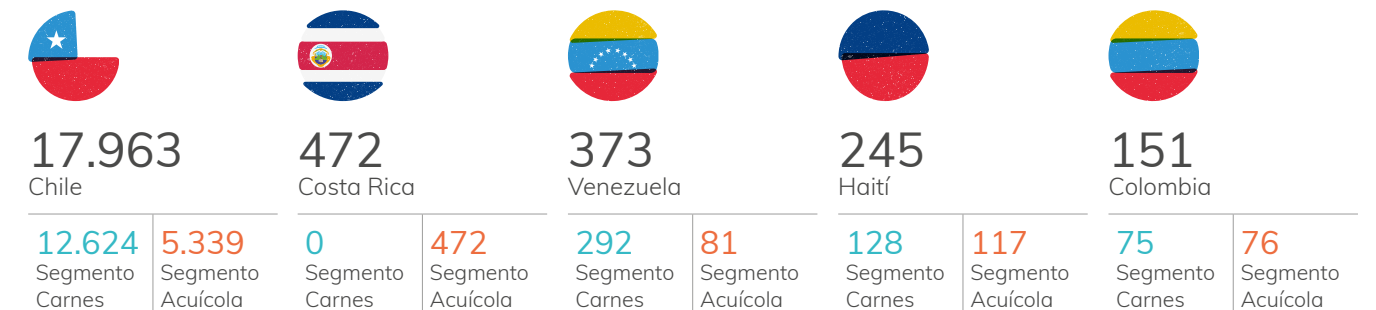

La contratación local es parte de nuestro compromiso con las comunidades y con la generación de valor compartido. A pesar del confinamiento y las restricciones de movilidad apostamos por continuar integrando empresas y colaboradores de las zonas donde estamos presentes.

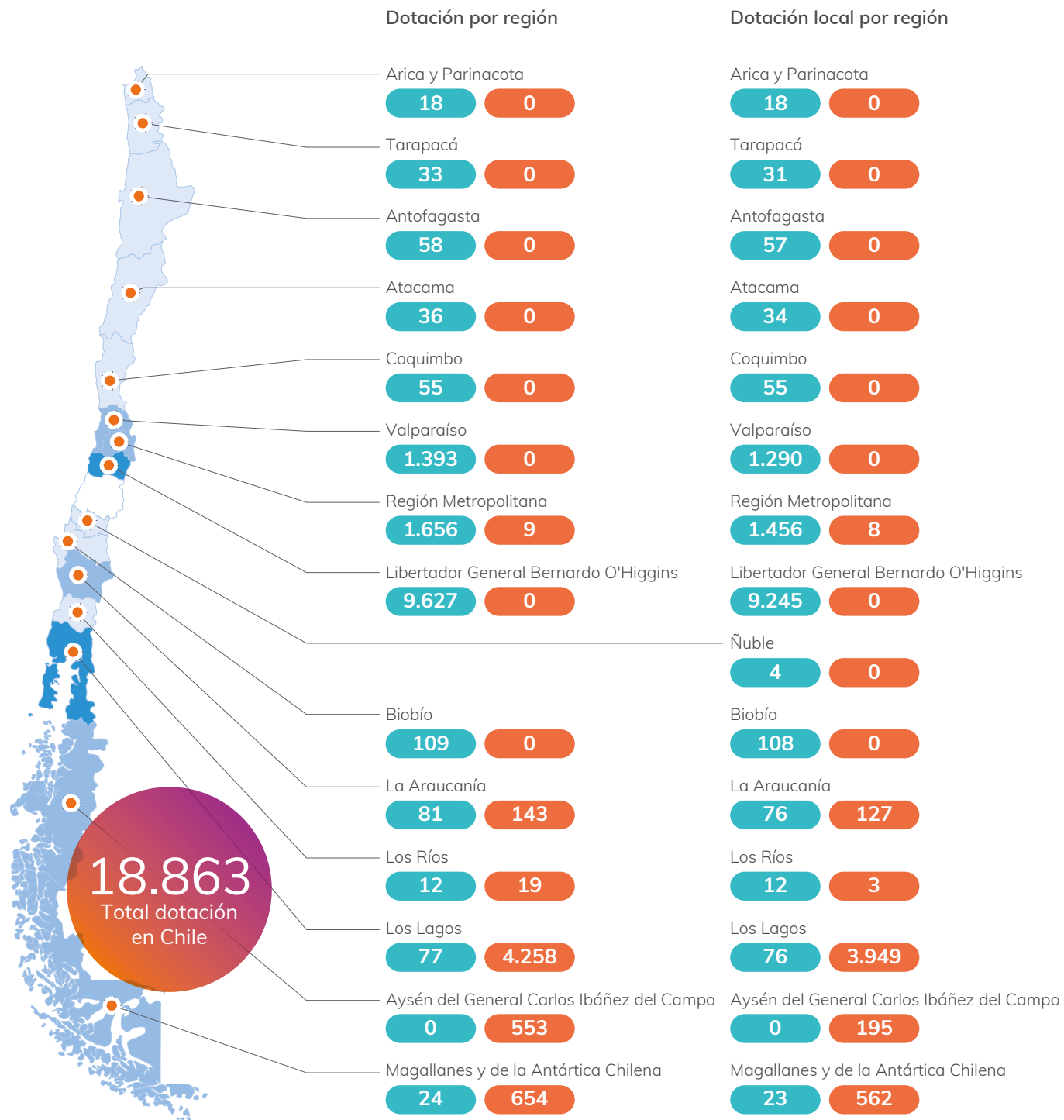

Colaboradores por familia de cargos

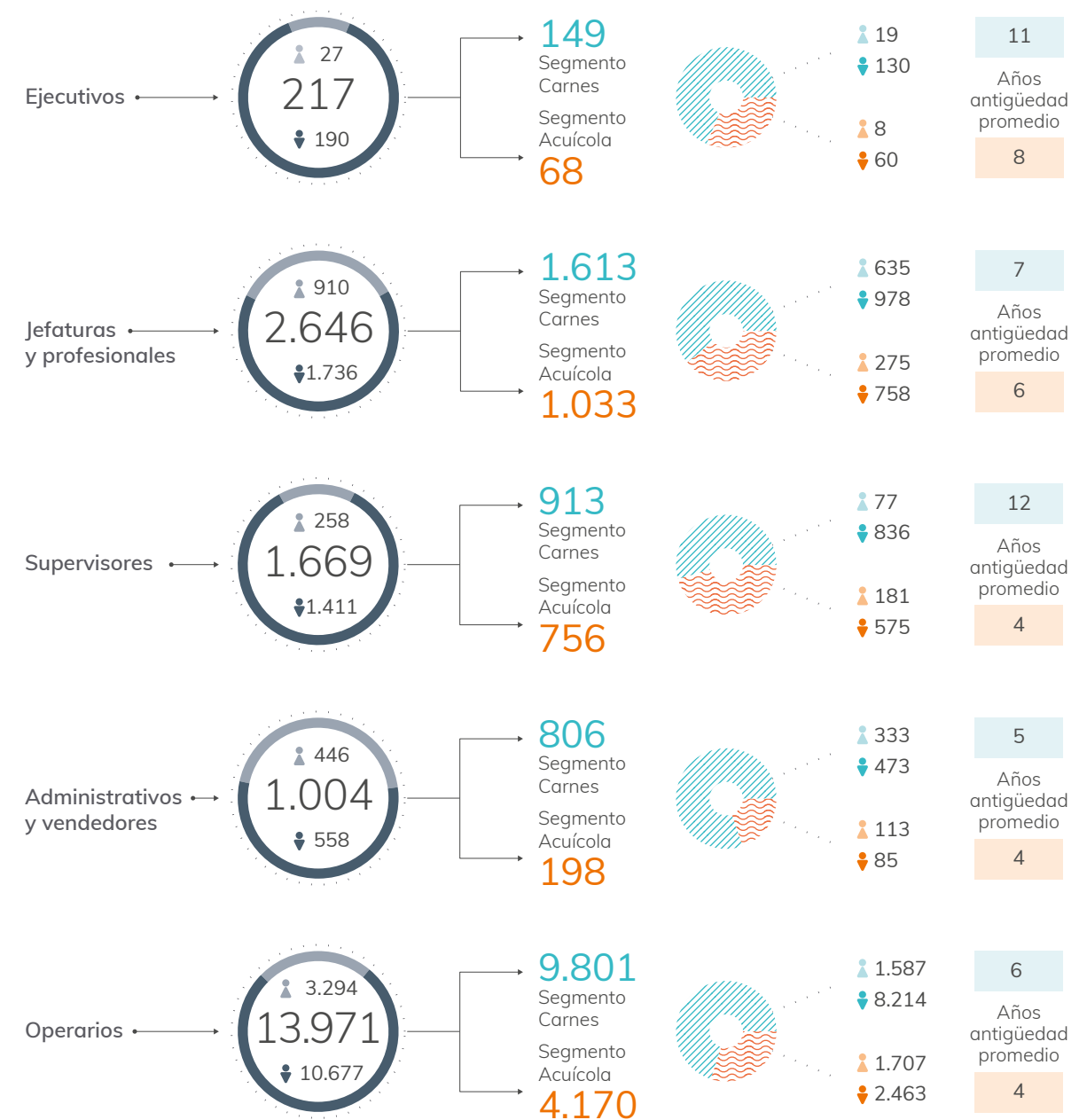



6.728

nuevas contrataciones

En un año marcado por la emergencia sanitaria, que tuvo como una de sus consecuencias el alza en el desempleo nacional e internacional, como Compañía mantuvimos nuestras operaciones, buscando generar oportunidades de trabajo en cada uno de nuestros equipos.



Tasa de nuevas contrataciones 2020

23,6%
Segmento Carnes

6,4%
Segmento Acuícola



Tasa de Rotación 2020

17,9%
Segmento Carnes

6,6%
Segmento Acuícola

CAPACITACIÓN Y OPORTUNIDADES DE DESARROLLO

Buscamos incentivar el desarrollo personal y profesional de nuestros colaboradores, entregando herramientas que permitan potenciar sus habilidades y formación integral.

Para lograr esto, promovemos nuevas experiencias de aprendizaje y oportunidades de crecimiento, que incluyen programas de formación pero también evaluaciones de desempeño que permitan a las personas trazar su camino de crecimiento profesional.

El año 2020 implementamos una estrategia de capacitación diferenciada para las diversas funciones que ejercen los colaboradores en Agrosuper, lo que se llevó a cabo de forma digital con el objetivo de cuidar a los colaboradores y sus familias, lo que también nos permitió ampliar el número de personas capacitadas.

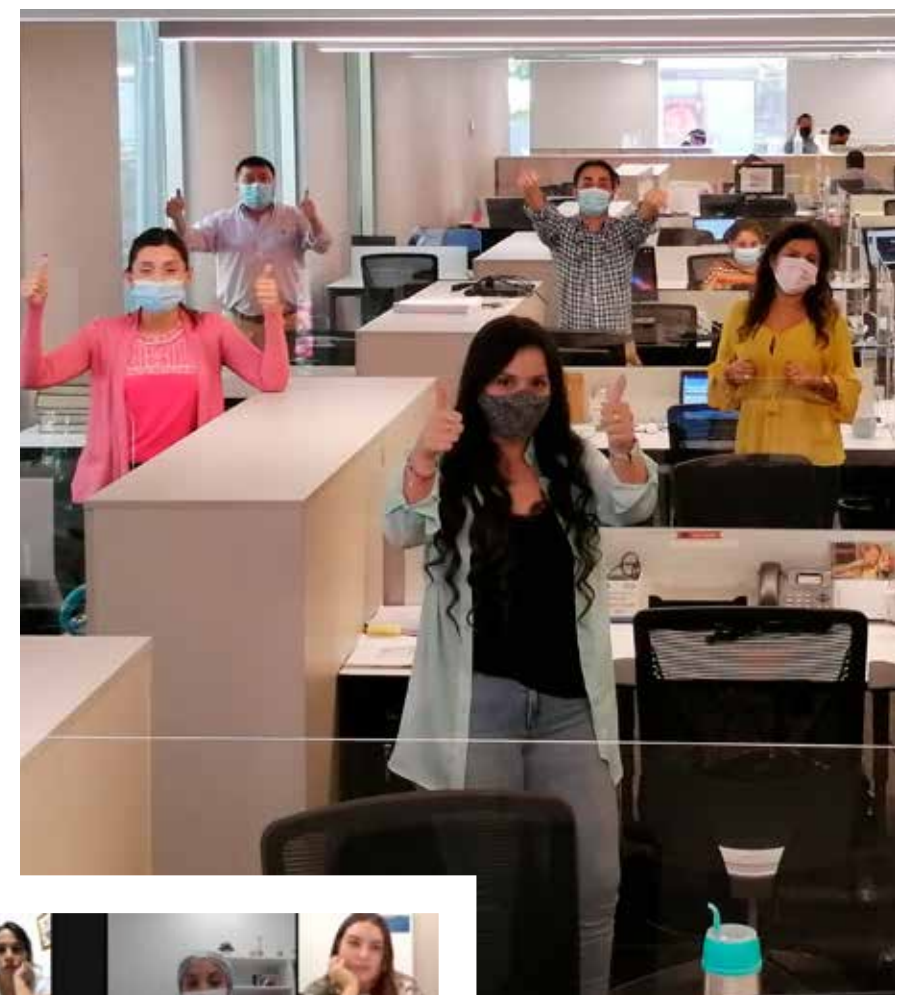

En una ceremonia completamente virtual, se llevó a cabo la certificación de 57 colaboradores del Segmento Carnes que durante el año 2019 formaron parte del programa "Formación de Formadores", iniciativa que busca capacitar a los trabajadores como instructores internos.

De esta manera, y respecto de los nuevos escenarios e innovadoras herramientas de formación que existen, es que durante los últimos años a nivel de Compañía ha existido un crecimiento exponencial en la cantidad de horas de capacitación, la cual también abarcó la mayor cantidad de colaboradores a nivel nacional.

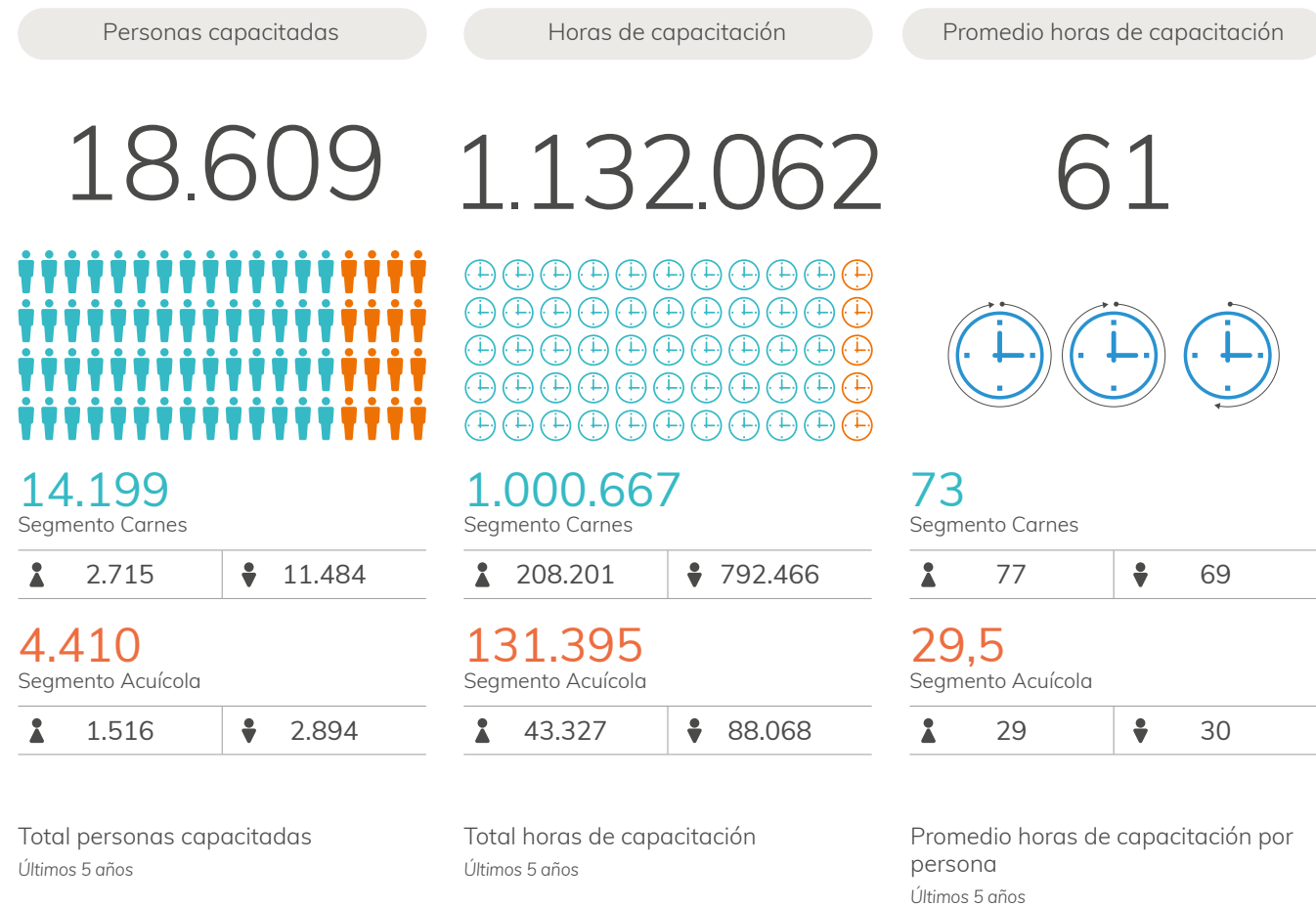

EVALUACIÓN DEL DESEMPEÑO

Junto con esta estrategia de capacitaciones, quisimos poner un especial foco en la importancia de la evaluación y retroalimentación a la hora de gestionar la carrera profesional de nuestros colaboradores a través del proceso de Gestión del Desempeño Individual (GDI), Gestión de Desempeño Engorda (GDE) y Retroalimentación de Desempeño Individual (RDI), con el objetivo de promover el crecimiento y desarrollo de las personas que integran los equipo.

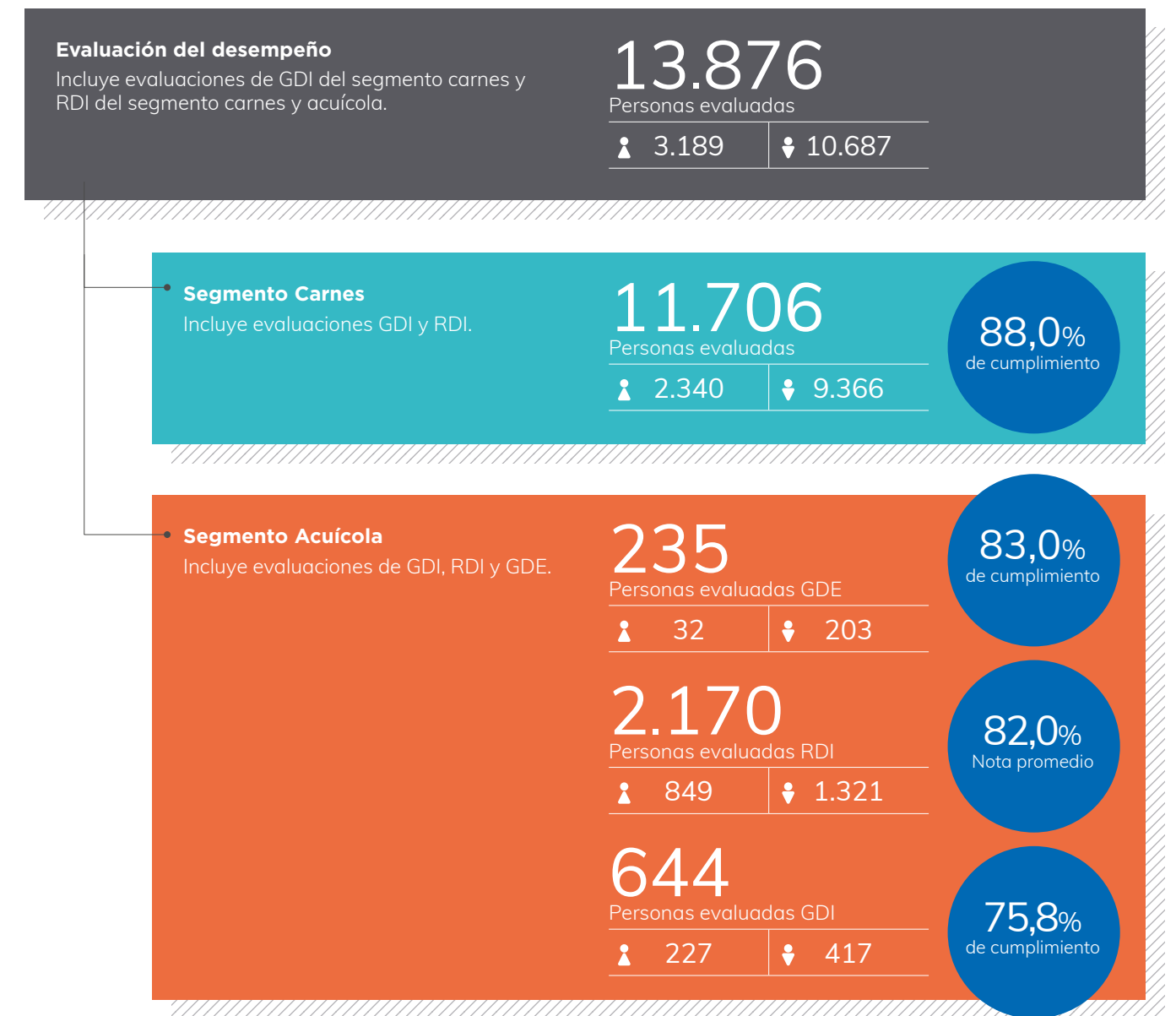

Ambientes de trabajo

Para contar con ambientes laborales positivos y a la vez desafiantes, ha sido clave la generación de espacios que propicien el respeto, los liderazgos íntegros y el espíritu innovador de nuestros colaboradores.

En el segmento carnes se realizó un cambio en el proceso de evaluación de clima laboral, pasando a la metodología Qualtrics, que fortalece la medición en variables como el compromiso, enfoque en el cliente, habilitación laboral, proceso de trabajo y un seguimiento exhaustivo de la encuesta.

En el segmento acuícola, hemos potenciado dos enfoques de gestión: focalizada según una unidad o área en particular en base a sus resultados en la encuesta de clima; y la gestión transversal o generalizada a toda la organización

RESULTADOS GPTW-QUALTRICS 2020

Anualmente medimos nuestro clima laboral con la metodología Great Place To Work, donde participan más de 15 mil colaboradores y cuyos resultados evidencian un crecimiento sostenido en todo Agrosuper. Durante el año 2020, cambiamos la metodología de medición de clima laboral a Qualtrics, donde obtuvimos el mismo puntaje que en la encuesta GPTW del periodo anterior.

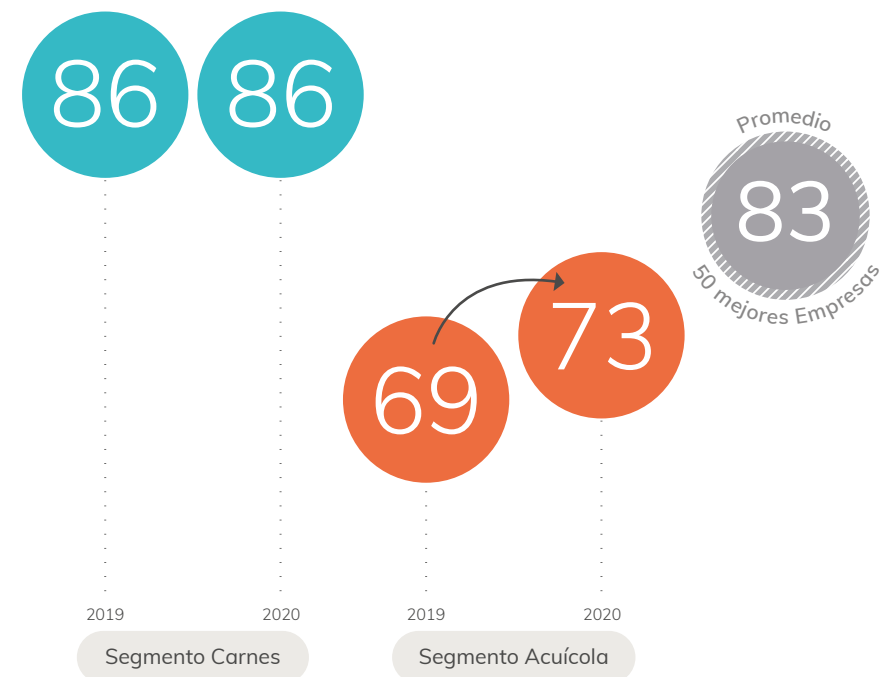

Comunicados en todo momento

Durante el 2020 fue fundamental traspasar de manera efectiva, clara y oportuna la información respecto de los alcances de la emergencia sanitaria y del desarrollo de las actividades de la Compañía.

Logramos comunicar los diferentes protocolos preventivos y medidas de cuidado que se estaban implementando y desarrollando en las distintas unidades de la empresa, con foco en promover el máximo cuidado de los colaboradores tanto dentro de las instalaciones como fuera de ellas.

Durante todo el periodo se realizaron 847 comunicados internos en formato post, videos e imágenes, alcanzando más de 70 mil interacciones en nuestras redes de comunicación interna.



El experto remoto

Con el objetivo de adecuar nuestras formas de trabajo a los desafíos de la pandemia, fuimos la primera empresa de alimentos en Chile en incorporar esta innovadora herramienta de realidad aumentada, para realizar auditorías, mantenimientos preventivos, capacitaciones e incluso visitas de clientes extranjeros sin necesidad de que las personas involucradas estén presentes en la planta.

Esto ha permitido cumplir con las medidas de cuidado establecidas durante la emergencia sanitaria y continuar con las actividades del proceso productivo.



Diversidad e inclusión

Estamos conscientes de que la diversidad y la inclusión enriquecen los lugares de trabajo y fortalecen la toma de decisiones.

245

Personas en situación de discapacidad se han incorporado a nuestra empresa

203 Segmento Carnes	42 Segmento Acuícola
♂ 44 ♀ 159	♂ 18 ♀ 24

Alianzas por la diversidad

Para favorecer la participación de colaboradores con discapacidad y además construir una cultura de trabajo más inclusiva, contamos con diversas alianzas que nos apoyan en este objetivo.

Segmento Carnes



Fundación Tacal

Asesoría en temas de inclusión, principalmente en reclutamiento, selección y retención.



Fundación Descubreme

Apoyo en reclutamiento de candidatos y análisis de puestos de trabajo (APT).



Fundación Luz

Apoyo en reclutamiento de personas no videntes, específicamente para el centro de atención telefónica. Asesoramiento e implementación de software JAWS para no videntes.



Fundación Miradas Compartidas

Apoyo en temas de inclusión y reclutamiento de personas con discapacidad cognitiva.

Expo Inclusión ONLINE 2020
 Junto a más de cien empresas participamos en este encuentro virtual que busca promover entre distintos actores públicos y privados la inclusión de personas con discapacidad.

Conversatorio sobre el rol de la mujer en el comercio
 Más de treinta mujeres reflexionaron sobre su desarrollo en el rubro, sus complejidades y la compatibilidad con sus otros roles en una actividad organizada junto a la Cámara de Comercio de Puerto Aysén.

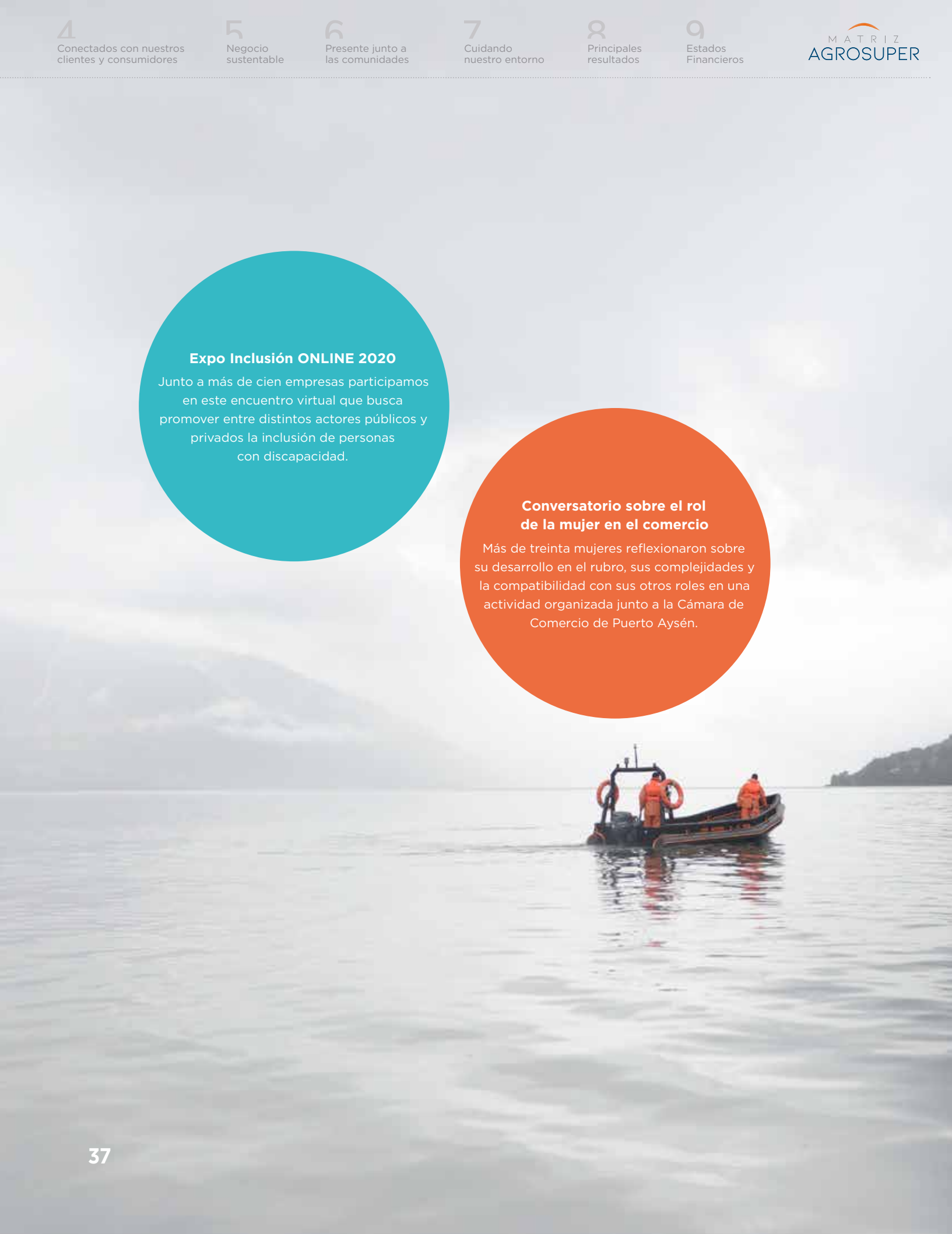

Seguridad y salud para nuestras personas

Dada la naturaleza del negocio, la salud, seguridad y el cuidado sanitario siempre han estado presente en nuestra cultura organizacional.

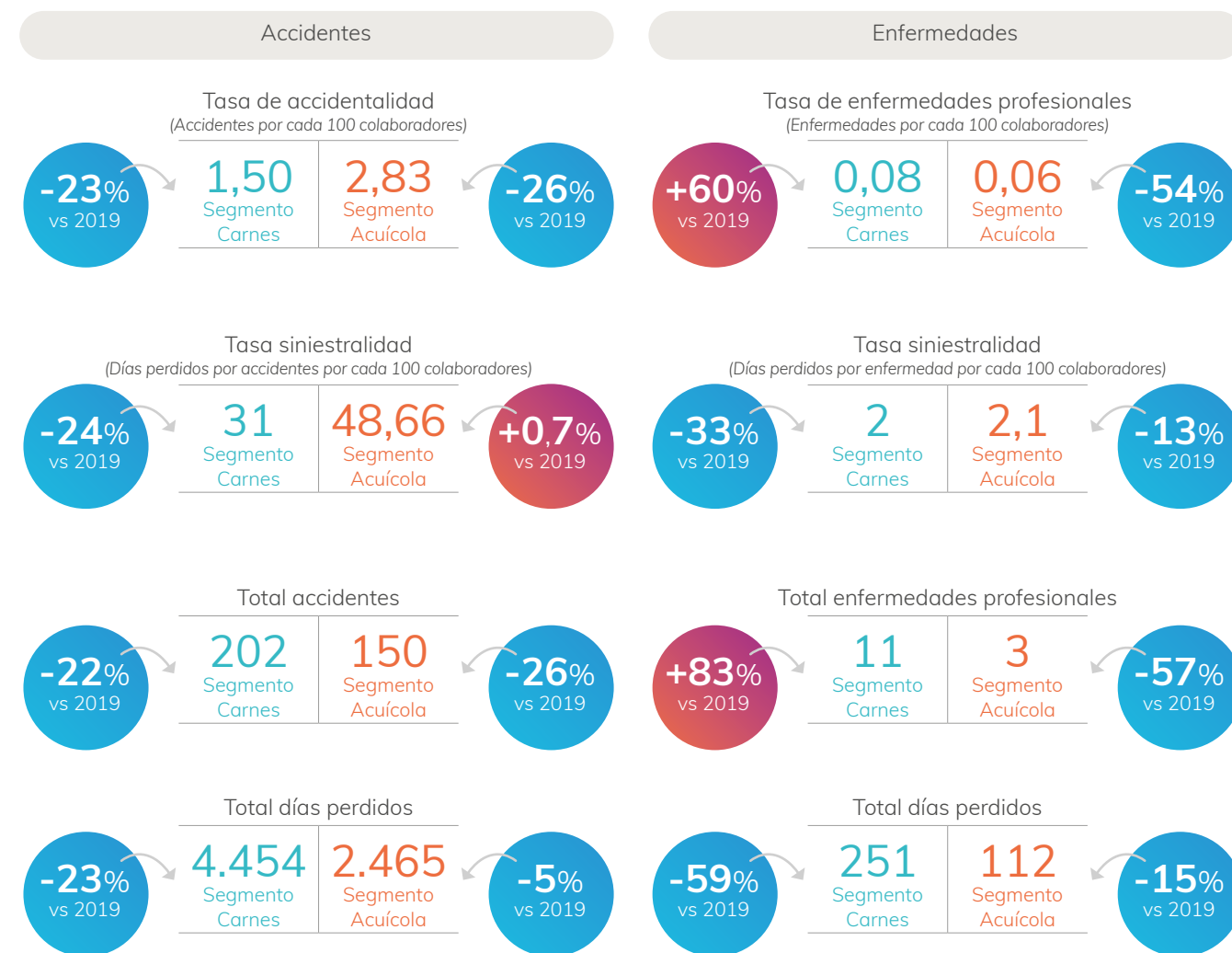

SISTEMA DE GESTIÓN DE SALUD Y SEGURIDAD OCUPACIONAL



Pilar Gestión Preventiva

Prevención de alto estándar, como parte de la estrategia del negocio, que garantice seguridad a las personas, instalaciones y entorno.



Pilar Gestión de Salud

Asegurar ambientes y condiciones de trabajo saludables para contribuir al cuidado integral de la salud y bienestar de las personas.



Pilar Gestión de Cultura y Liderazgo

Cultura y liderazgo de salud y seguridad que contribuya al autocuidado de las personas, instalaciones y entorno.



Pilar de Mejora Continua

Innovación y desarrollo permanente de estrategias que contribuyan a la optimización de la gestión y resultados en materia de salud y seguridad ocupacional.

COMITÉS PARITARIOS DE HIGIENE Y SEGURIDAD (CPHS)

Actualmente hay 60 comités constituidos, los que están compuestos por seis personas (tres representantes de la empresa y tres de los colaboradores) y se reúnen una vez al mes.

MESAS TÉCNICAS INDUSTRIALES

El objetivo es prevenir los riesgos críticos asociados al quehacer diario en las plantas industriales y estandarizar procesos en base a tres pilares:



Pilar de Personas y Contratistas



Pilar de Prevención y Capacitación



Pilar de Infraestructura y Mantenimiento



Relaciones con los sindicatos

Continuamente buscamos fomentar el trabajo colaborativo con las colectividades que representan a nuestros colaboradores (sindicatos, comités paritarios y fondos solidarios), con el objetivo de construir espacios que potencien el diálogo franco y transparente.

Nuestro modelo de relaciones laborales se basa en los siguientes pilares de trabajo:



Relación sindical

Mantenemos un relación constante y cercana con los sindicatos, basada en una comunicación directa y transparente que nos permite alcanzar los compromisos adquiridos. Hoy en día, contamos con una plataforma virtual que nos permite dar seguimiento a dichos compromisos, mantener la información actualizada y accesible para todos.



Conocimiento sindical

A través de conversaciones con los dirigentes se establecen relaciones permanentes, donde conocemos sus historias y problemáticas, lo cual nos ha permitido establecer buenos términos con todas las personas que son parte de nuestra Compañía.



Negociación colectiva

Este pilar define los criterios de este proceso con un sistema que determina el monto y límite de las compensaciones y los puntos a acordar.

Durante 2020, el 100% de las negociaciones colectivas del Segmento Carnes y Acuícola se realizaron de acuerdo a lo planificado.

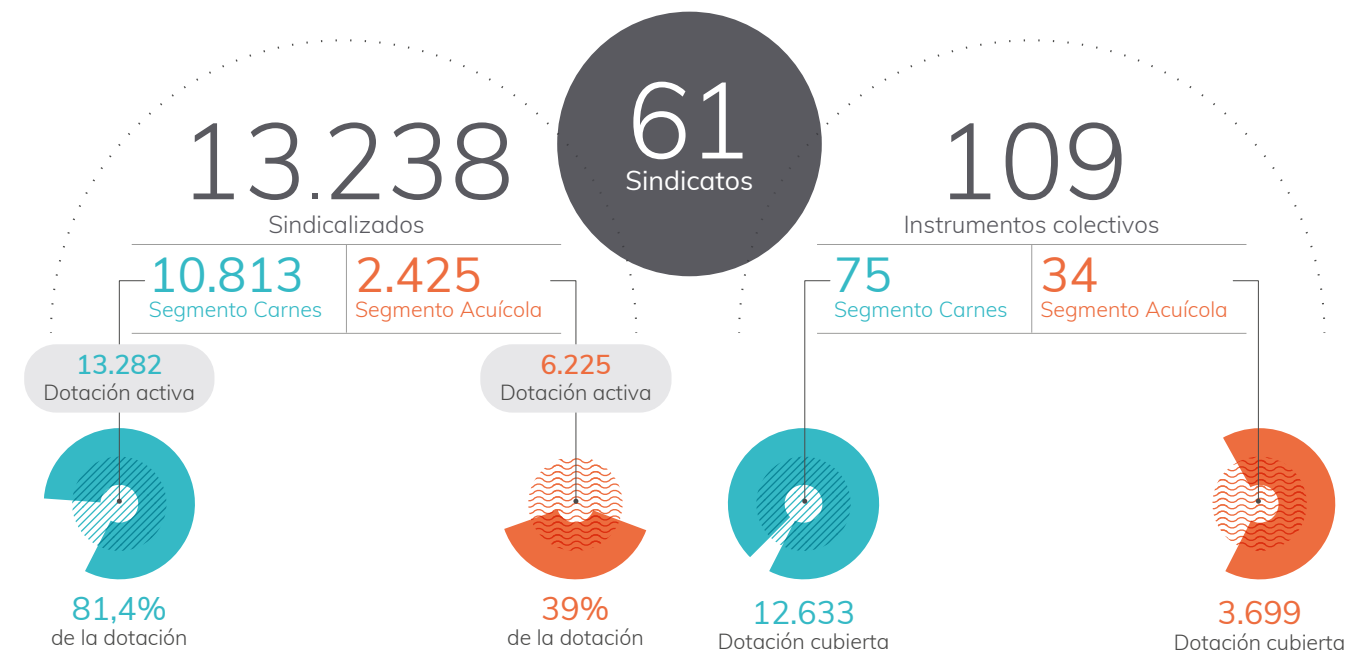

COMITÉS PARITARIOS

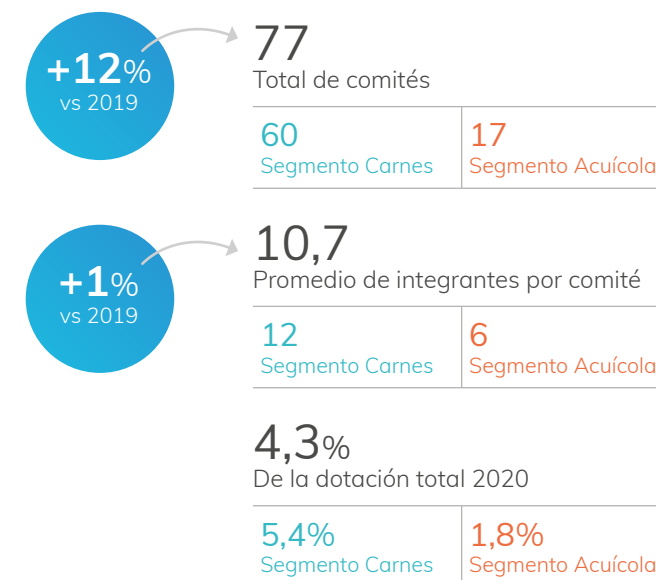

COMITÉS PSICOSOCIALES

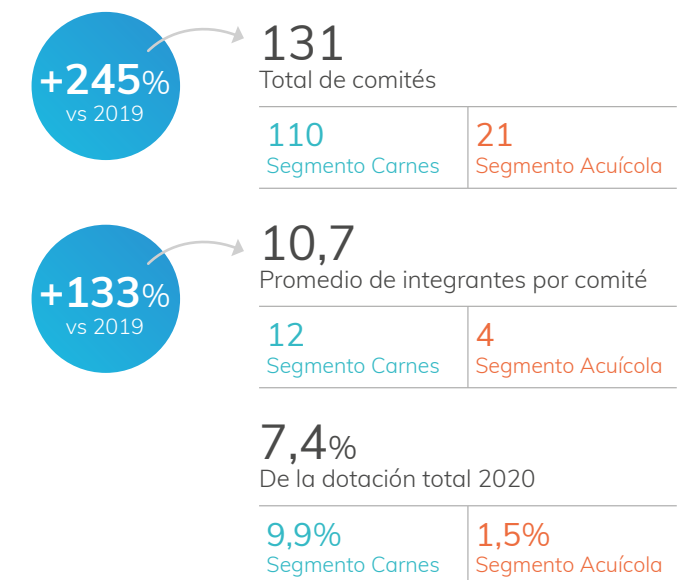

Relación con nuestros proveedores

Queremos generar relaciones comerciales con personas y empresas que compartan nuestros estándares y normas de integridad. Por este motivo, buscamos crear instancias que fortalezcan la confianza y nos permitan construir relaciones de largo plazo con nuestros proveedores.

Apoyando a nuestros proveedores

CONVENIO "BOLSA DE PRODUCTOS"

A través de la alianza con la Bolsa de Productos, los proveedores pueden acceder a un financiamiento con tasas de interés más bajas que las del mercado.

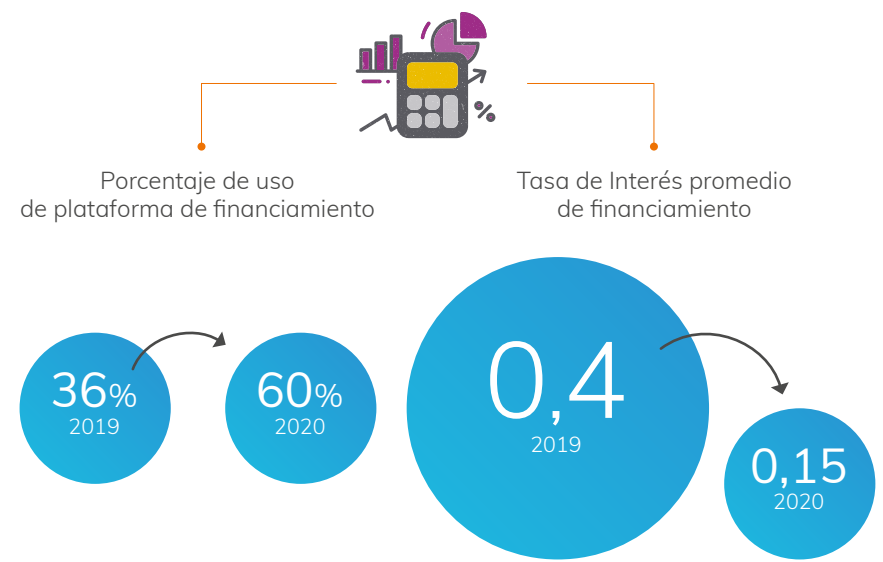

7.858

Total proveedores

5.464	2.394
Segmento Carnes	Segmento Acuícola

PRINCIPALES PROVEEDORES

Segmento Carnes

- Aes Gener S.A.
- Besalco Energia Renovable S.A.
- Carnes Ika Spa.
- Comercial Cerrillos S.A.
- Compania General de Electricidad S.A.
- Eli Lilly Interamerica Inc Y Cia Ltda.
- Empresas Lipigas S.A.
- Envases Impresos Spa.
- International Paper Cartones Ltda.
- Intervet Veterinaria Chile Ltda.
- Mercoexpress S.A.
- Perfil Market Servicios Ltda.
- Soc De Transp. Quillaiquen Ltda.
- Sociedad De Servicios C.I.L. Ltda.
- Veterquimica S.A.

Segmento Acuícola

- Acosta & Aguayo Spa.
- Alimentos Marinos S.A.
- Cargill Andina Chile Limitada.
- Centro Veterinario Y Agrícola Ltda.
- Comercializadora Nutreco Chile Ltda.
- Comercializadora San Luis S.A.
- CPT Wellboats S.A.
- Detroit S.A.
- Eli Lilly Interamerica Inc y Cia. Ltda.
- Ewos Chile Alimentos Ltda.
- Kabsa S.A.
- Sherwin Williams Chile S.A.
- Transportes Maritimos Kochifas S.A.
- Veterquimica S.A.
- Vitapro Chile S.A.



Mejor empresa pagadora a Pymes

El ranking elaborado por la Bolsa de Productos y la Asociación de Emprendedores de Chile (Asech), destacó en el primer lugar al segmento Acuícola con 86 puntos sobre un promedio de 69,2 puntos de la industria salmonicultora y al segmento Carnes, en el segundo lugar, con 93 puntos sobre un promedio de 76 puntos de la industria.

Promedio de pago



Segmento Carnes

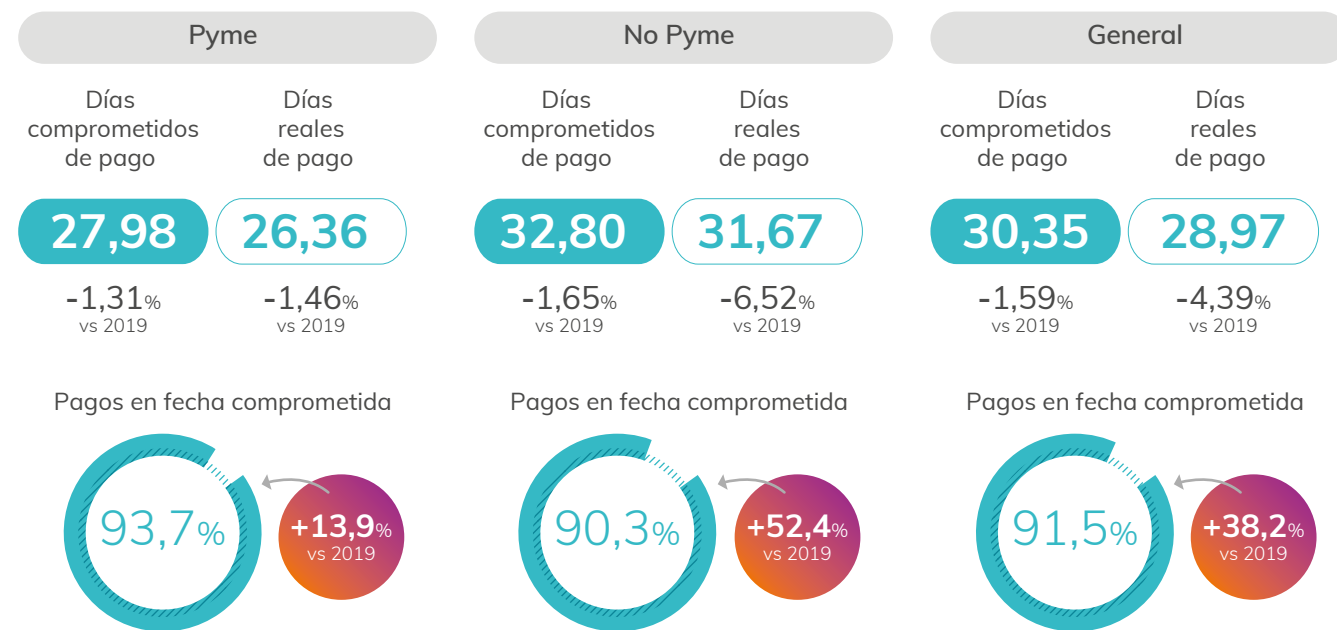

Rango de periodo de pago (días calendario)	N° facturas comprometidas a pago	N° facturas pagadas	Monto total MM\$	Monto total intereses por mora en pago de facturas MM\$	N° proveedores
Menor a 30 días	20.234	19.985	161.044	0	927
Entre 31 y 60 días	163.508	163.342	488.961	0	4.735
Más de 60 días	13.697	13.697	46.117	0	53
Total	197.439	197.024	696.121	0	5.464

Segmento Acuícola

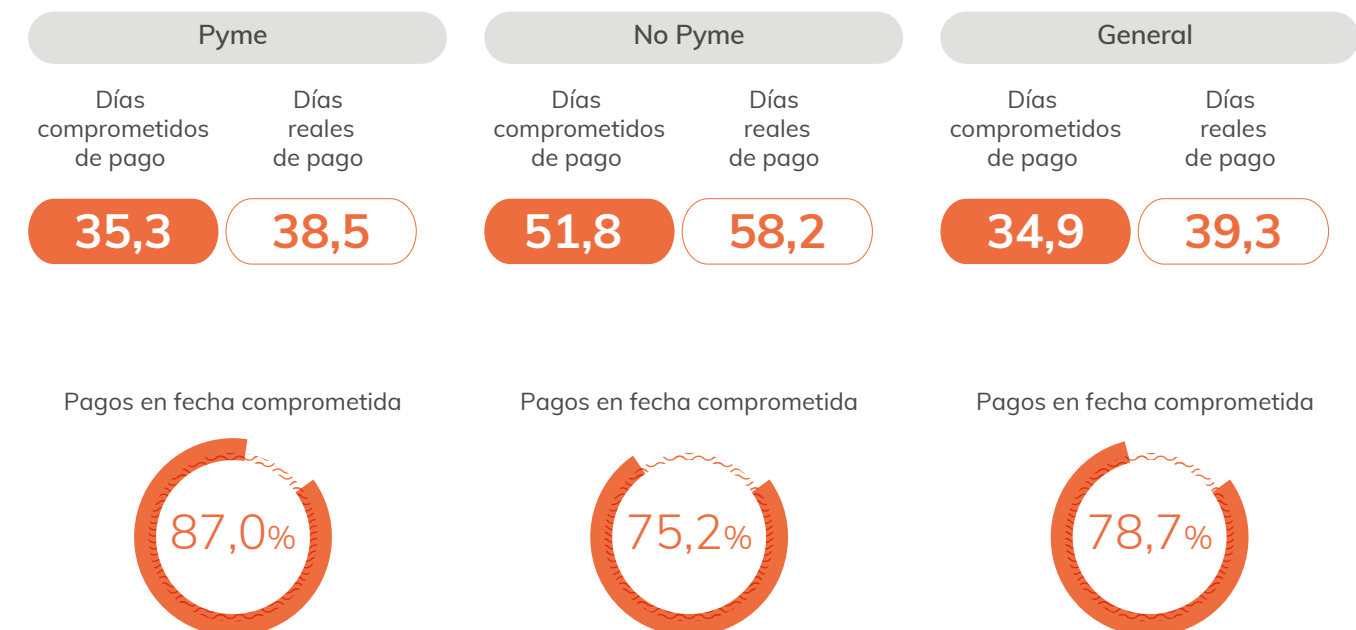

Rango de periodo de pago (días calendario)	N° facturas comprometidas a pago	N° facturas pagadas	Monto total MM\$	Monto total intereses por mora en pago de facturas MM\$	N° proveedores
Menor a 30 días	S/I	62.729	522.639	0	2.232
Entre 31 y 60 días	S/I	17.708	192.937	0	841
Más de 60 días	S/I	3.816	80.288	0	11
Total	S/I	84.251	795.865	0	2.394



1 Matriz Agrosuper

2 Prioridad por nuestras personas

3 Operando siempre y en todo momento

4 Conectados con nuestros clientes y consumidores

5 Negocio sustentable

6 Presente junto a las comunidades

7 Cuidando nuestro entorno

8 Principales resultados

9 Estados Financieros

● Matriz Agrosuper
● Segmento Carnes
● Segmento Acuicola

Portal de proveedores Agrosuper

Canal de comunicación directo, a través del cual los proveedores pueden revisar en línea el detalle de sus facturas, pagos y otra información relevante.

Segmento Carnes



25,26 horas
Promedio de tiempo de respuesta solicitud en el portal

AquaChile inició durante el 2020 la implementación de este portal en sus operaciones.

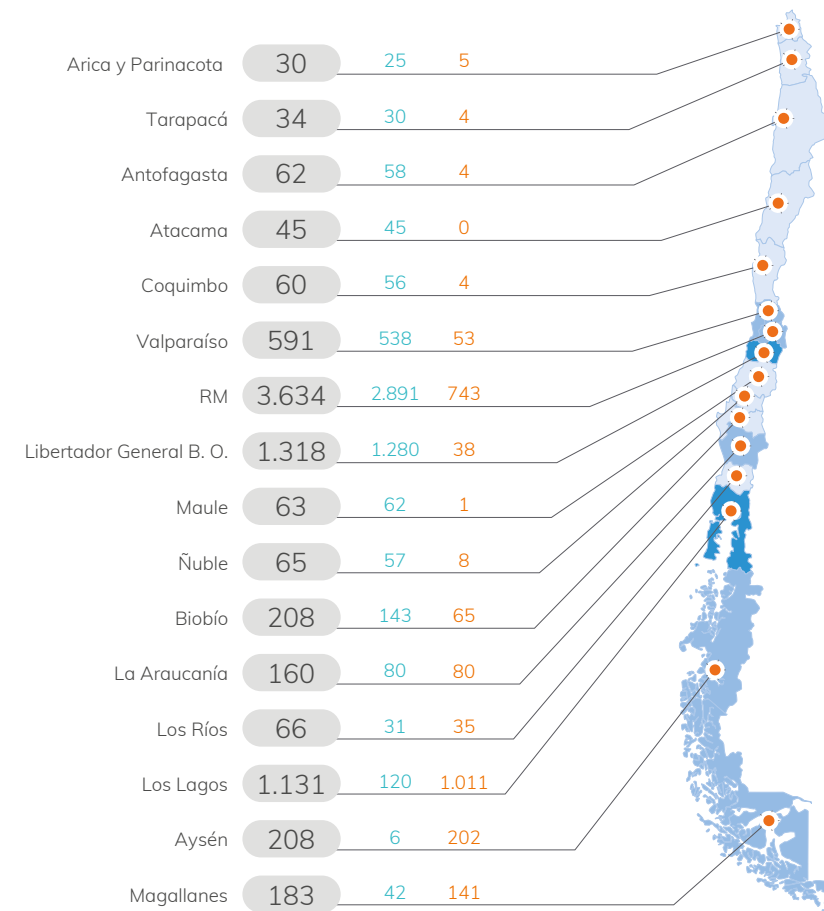

Proveedores y compras locales

A partir de la contratación de productos y servicios a empresas ubicadas en las zonas donde estamos presentes, contribuimos directamente con el desarrollo económico local.

3

OPERANDO SIEMPRE Y EN TODO MOMENTO

En este capítulo encontrarás nuestro aporte a los siguientes Objetivos de Desarrollo Sostenible





1 Matriz Agrosuper

2 Prioridad por nuestras personas

3 Operando siempre y en todo momento

4 Conectados con nuestros clientes y consumidores

5 Negocio sustentable

6 Presente junto a las comunidades

7 Cuidando nuestro entorno

8 Principales resultados

9 Estados Financieros

En medio del gran desafío que trajo este periodo en materia sanitaria, económica y social, nuestra compañía logró adaptarse, cuidando a los colaboradores y sus familias y manteniendo la continuidad operacional para cumplir con nuestro propósito:

“Alimentar lo bueno de la vida todos los días”.

Si bien son muchos los factores que permiten sostener el nivel de operación, hemos identificado tres elementos que a nuestro juicio han sido centrales en nuestra historia y que significaron un respaldo para sortear este periodo.

1

Una robusta **infraestructura** y red de **distribución**

2

Salvaguardar la **calidad e inocuidad** en nuestros productos

3

Procurar el **cuidado y bienestar animal**

0 días
Cierre de plantas

10
Ejes de acción para enfrentar la crisis sanitaria

85%
De cumplimiento entrega de productos de planta a sucursal
Segmento Carnes

93%
De cumplimiento entrega de productos de planta a puerto
Segmento Carnes

Infraestructura, oficinas y red de distribución

Nuestra amplia red de distribución a nivel nacional e internacional nos permite estar presentes en todas las regiones de nuestro país y en los diferentes mercados a nivel global, manteniendo un flujo constante de producción y distribución, a pesar de las restricciones que ha implicado el plan de contingencia impulsado por la autoridad sanitaria nacional.

El compromiso de los colaboradores nos permitió mantener la continuidad operacional y la eficiencia en los tiempos de entrega de nuestros productos, estar más cerca de nuestros clientes y consumidores y responder a sus requerimientos con mayor prontitud y diligencia.

Incluso este año, en plena crisis sanitaria, abrimos nuestra segunda oficina en China, específicamente en Chengdu, lo cual consolida nuestra presencia en el mercado asiático.

TIENDAS Y OFICINAS COMERCIALES

29

Oficinas comerciales en el territorio nacional

26
Segmento Carne

3
Segmento Acuicola

11

Oficinas comerciales internacionales

8
Segmento Carne

3
Segmento Acuicola

Segmento Carnes

Promedio anual de cumplimiento entrega de productos a clientes nacional

84,6%

OTIF

Nivel de cumplimiento. Llegada a tiempo y con los productos solicitados.

75,5%

On Time

Llegada según el compromiso con el cliente.

93,8%

In Full

Llegada con todos los productos que solicitó el cliente.

Promedio anual de cumplimiento entrega de productos a clientes internacional

91,7%

OTIF

Nivel de cumplimiento. Llegada a tiempo y con los productos solicitados.

84,2%

On Time

Llegada según el compromiso con el cliente.

99,2%

In Full

Llegada con todos los productos que solicitó el cliente.

Segmento Acuicola

Tiempo promedio de entrega de productos en sucursales y a clientes

3-5 días

Producto fresco de exportación

30-40 días

Producto congelado de exportación

2 días

Producto mercado nacional

Calidad e inocuidad en nuestros productos

Bajo el lema “hacer las cosas siempre mejor”, es que hemos avanzado en integrar todos los procesos productivos para asegurar la calidad e inocuidad de cada uno de los alimentos que elaboramos.

Para lograr esto, contamos con un Sistema Integrado de Gestión Agrosuper (SIGAS), basado en los estándares internacionales ISO, IFS y de bienestar animal (OIE), que busca homologar procesos y mejoras, aportar a la sostenibilidad del negocio y cumplir con las expectativas de nuestros clientes, consumidores y grupos de interés.

1

CALIDAD

Mantener los más altos estándares de calidad en nuestros procesos y productos, cumpliendo con las expectativas de clientes y consumidores.

2

INOCUIDAD (food safety)

Proceso preventivo para garantizar la inocuidad alimentaria (HACCP).

3

SEGURIDAD ALIMENTARIA (food defense)

Incorporamos las medidas necesarias para entregar alimentos seguros a nuestros clientes y consumidores.

4

FRAUDE ALIMENTARIO (food fraude)

Controlar la manipulación indebida o distorsión intencional de ingredientes, materias primas, empaques o etiquetas a fin de obtener beneficios económicos.

7

AMBIENTAL

Cuidamos nuestro entorno identificando y controlando los impactos que genera nuestra actividad con un enfoque integral y preventivo.

5

BIENESTAR ANIMAL

Mantener una actitud responsable hacia los animales, asegurando un sacrificio sin dolor y velando por su bienestar de manera constante.

6

SALUD Y SEGURIDAD OCUPACIONAL

Trabajamos permanentemente con técnicas y disciplinas orientadas a identificar, evaluar y controlar los riesgos originados en el trabajo.

SISTEMA INTEGRADO DE GESTIÓN AGROSUPER

Certificaciones

Certificaciones vigentes al 31 de diciembre del 2020

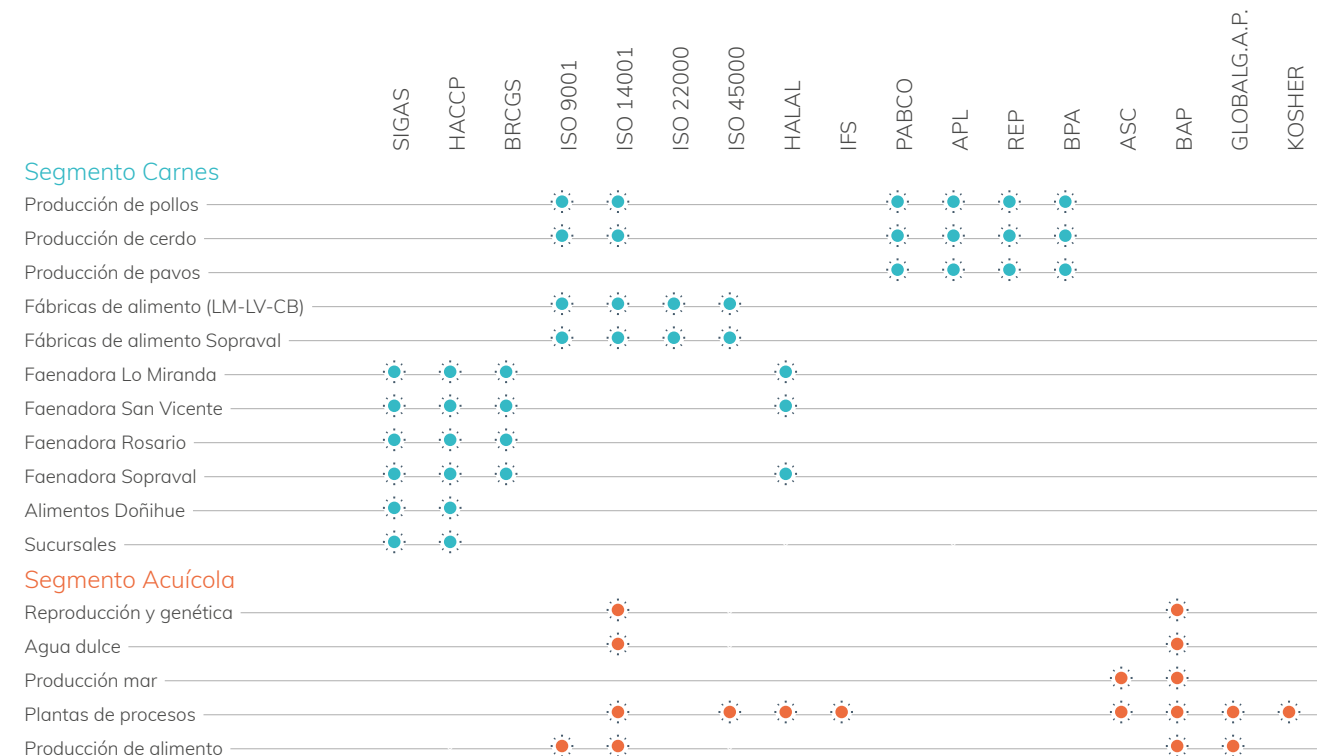

- Clasificación de categoría “buena alternativa” según el Programa Seafood Watch Monterey Bay Aquarium para nuestros productos Verlasso.
- Compartimento sanitario libre de enfermedades de alto riesgo: OIE/ Sernapesca. Centro de Reproductores Catripulli.
- Certificación del Servicio Nacional de Pesca (Sernapesca) para seis centros de cultivo que no utilizaron antibióticos en su ciclo productivo.



Global Food Safety Initiative (GFSI)

Esta iniciativa, de la cual somos parte desde el año 2018, tiene como objetivo mejorar la transparencia y confianza en los sistemas de gestión de la seguridad alimentaria para garantizar la entrega de alimentos seguros a los consumidores de todo el mundo.

Proveedores certificados por programas de seguridad alimentaria promovido por la GFSI

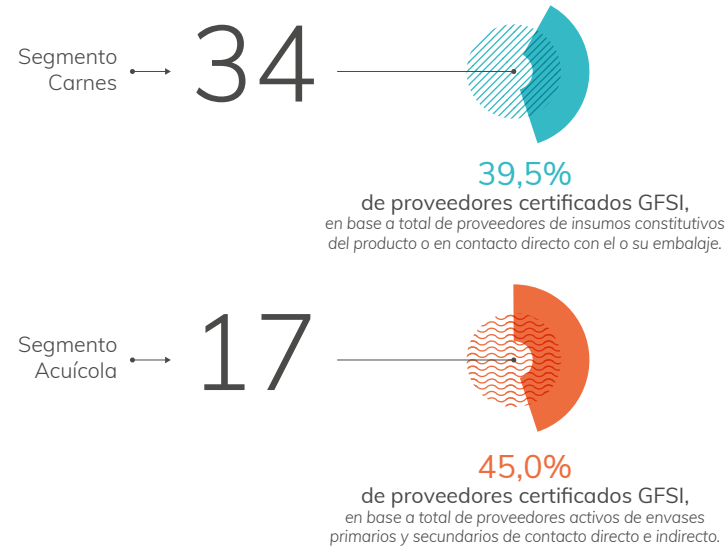

 **8.710**
 Colaboradores capacitados en calidad e inocuidad

5.175 Segmento Carnes	3.535 Segmento Acuícola
---------------------------------	-----------------------------------

11
 Horas promedio de capacitación en calidad e inocuidad

8 Segmento Carnes	16 Segmento Acuícola
-----------------------------	--------------------------------

 **97.312**
 Total horas de capacitación en calidad e inocuidad

40.904 Segmento Carnes	56.408 Segmento Acuícola
----------------------------------	------------------------------------



Bienestar y cuidado animal

Parte del sello de nuestro modelo de producción es velar de manera permanente por el bienestar de nuestros animales, razón por la cual durante el 2020 actualizamos nuestra Política de Bienestar Animal, incorporando aspectos que van desde la sanidad hasta los ambientes donde se desenvuelven.

Política de bienestar animal

En Agrosuper estamos convencidos que solo existe una sana producción cuando se mantiene una actitud responsable hacia los animales, velando por el cumplimiento de las cinco libertades propuestas por la Organización Mundial de Sanidad Animal.



Comité de Bienestar Animal Carne y Salmón

En Agrosuper contamos con un comité multidisciplinario, cuyo objetivo es identificar e implementar las mejores prácticas en la industria y velar por el cumplimiento de nuestra política de bienestar animal.

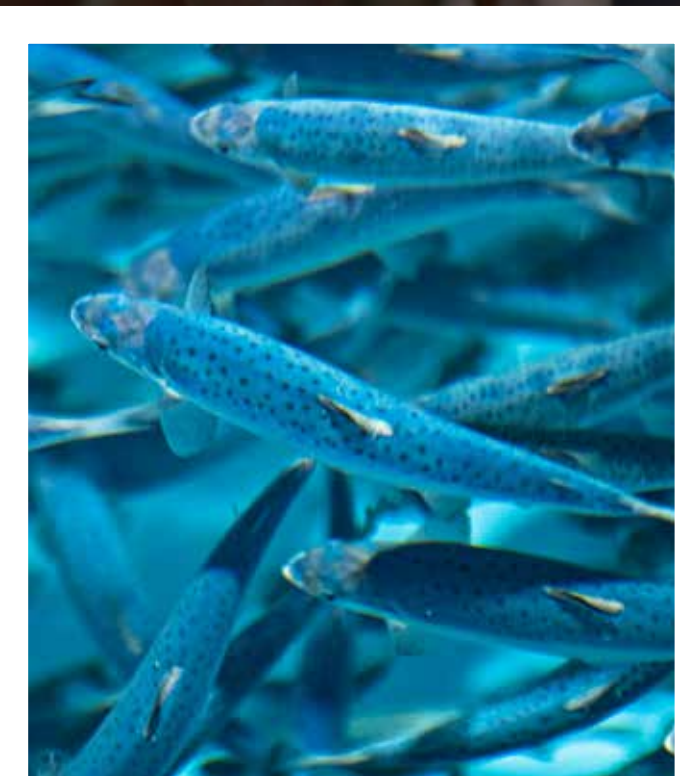

Bioseguridad y sanidad



La bioseguridad es el conjunto de medidas y protocolos que se establecen para evitar que nuestros animales se expongan a enfermedades.

Adicionalmente, hemos implementado programas de bioseguridad y sanidad específicos, los que determinan que cada persona que ingresa a un sector productivo debe ducharse y utilizar ropa y calzado proporcionado por la Compañía, además de desinfectar todos los materiales que se ingresen, manteniendo así todo tipo de infecciones fuera de las instalaciones.

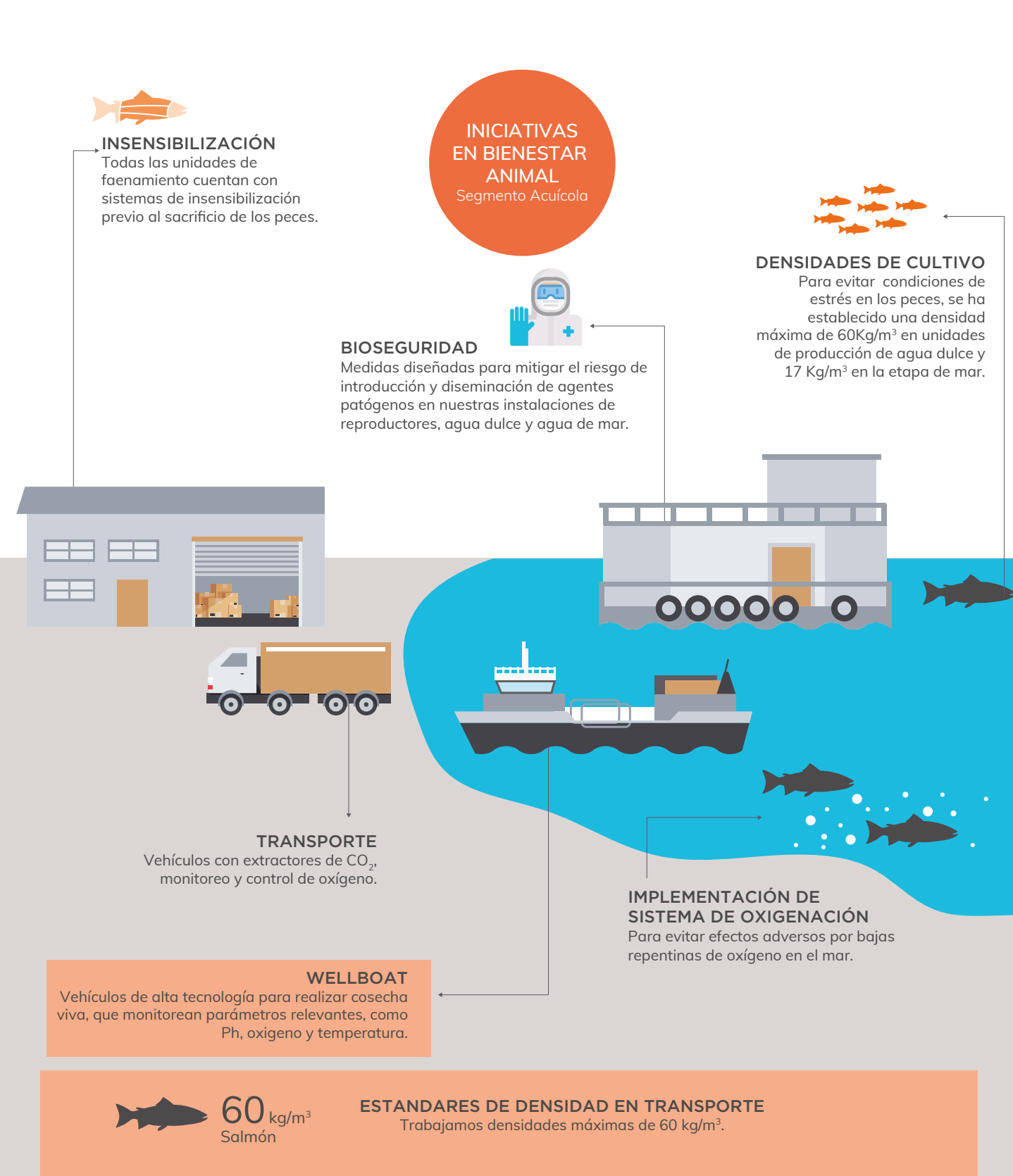
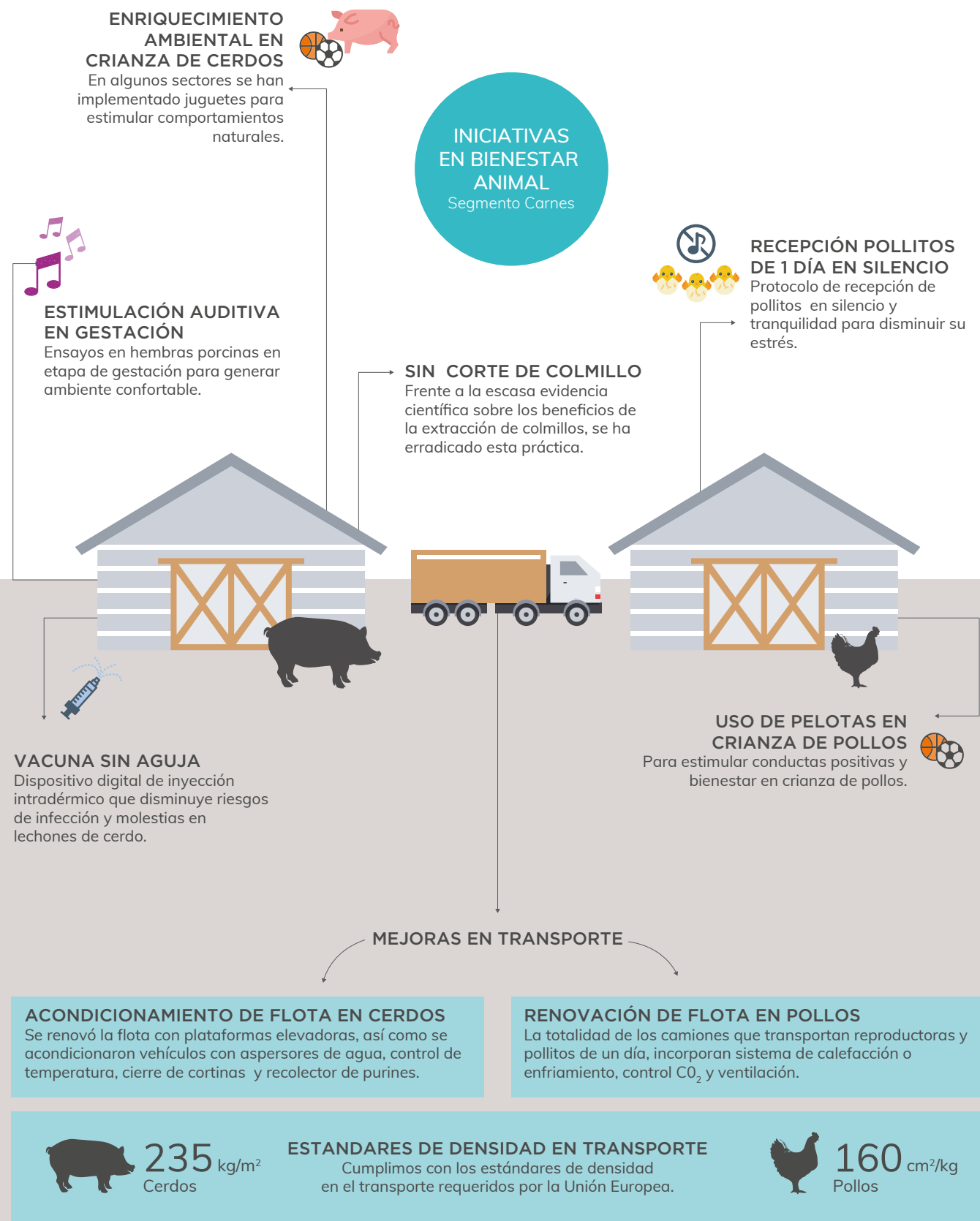

Antibióticos

Tanto para nuestro segmento carnes como acuícola, el uso de antibióticos se realiza solo frente a situaciones y condiciones que impliquen la recomendación de un médico veterinario y bajo estrictos controles de seguridad.

Durante 2020, nuestro centro productivo Puqueldon de AquaChile, ubicado en la región de Los Lagos, logró la certificación PROA de Sernapesca, que garantiza que los peces son criados sin el uso de fármacos.

Hormonas

No utilizamos hormonas para promover el crecimiento, en línea con nuestra política de calidad e inocuidad alimentaria para entregar productos sanos y sabrosos.



THE TRANSPARENCY PROJECT

Durante el segundo semestre de 2020 publicamos el documento "Agrosuper Transparency" que en cinco capítulos muestra los diferentes procesos de producción animal.

Formación para el Bienestar Animal

La capacitación permanente es relevante para generar una cultura, sensibilidad y real conocimiento en materia de bienestar animal, especialmente a aquellos colaboradores y contratistas que están en relación directa con los animales en su etapa de gestación y crecimiento.

Junto a lo anterior, hemos compartido experiencias y buenas prácticas de bienestar animal con la ONG World Animal Protection (WAP).

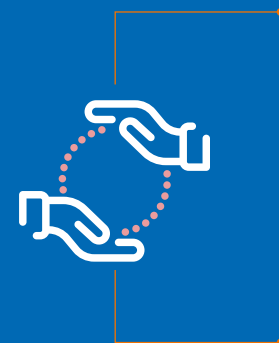

1.006

Total de colaboradores de ambos segmentos capacitados en bienestar animal

186

Empresas contratistas capacitadas en bienestar animal



CONECTADOS CON NUESTROS CLIENTES Y CONSUMIDORES

En este capítulo encontraras nuestro aporte a los siguientes Objetivos de Desarrollo Sostenible





1
Matriz
Agrosuper

2
Prioridad por
nuestras personas

3
Operando siempre y
en todo momento

4
Conectados con nuestros
clientes y consumidores

5
Negocio
sustentable

6
Presente junto a
las comunidades

7
Cuidando
nuestro entorno

8
Principales
resultados

9
Estados
Financieros

MATRIZ
AGROSUPER

La crisis sanitaria generó cambios tanto a nivel de clientes como de consumidores.

En Agrosuper trabajamos permanentemente para conectarnos con nuestros clientes y consumidores, ofreciéndoles productos, soluciones y servicios a través de marcas con propósito que les permitan disfrutar y mejorar su calidad de vida.

Durante la crisis sanitaria, y con el objetivo de mantenernos cerca de ellos, fortalecimos nuestros canales de comunicación, a través de los cuales recogimos sus necesidades y desafíos, lo que nos permitió apoyarlos con acciones más allá de nuestros productos y servicios.

Este año también tuvo como foco la construcción y diseño de los propósitos de nuestras principales marcas comerciales, basados en las tendencias percibidas en áreas sustentables y/o sociales.



Tendencias en alimentación

Constantemente estamos monitoreando los cambios de conducta de nuestros consumidores y buscando nuevas tendencias de alimentación, con el fin de sorprender a nuestros consumidores con productos prácticos e innovadores.

Las principales tendencias identificadas en 2020 son:



1

MÚLTIPLES ESTILOS DE ALIMENTACIÓN

Las nuevas formas de alimentación se están extendiendo alrededor del mundo y en una mesa encontramos consumidores con diversas necesidades. Así, aparecen los segmentos de vegetarianos, flexitarianos, veganos y macrobióticos, los que se estiman **llegarán a representar el 15% de la población en los países desarrollados durante este 2020.**

2

PRODUCTOS Y EMPAQUES SUSTENTABLES



La forma en que se producen los alimentos, la preocupación por el bienestar de los animales y el desarrollo de empaques amigables con el medio ambiente, **son características cada vez más importantes para las empresas y para el consumidor** a la hora de elegir un producto.

3

FACILITAR LA EXPERIENCIA EN LA COMPRA

Unificar el comercio físico con el online, buscando nuevas formas para estar más cerca de los consumidores **con soluciones y respuestas inmediatas** a sus necesidades son los nuevos desafíos que las empresas alimentarias están mirando en todo el mundo.

4



VALOR DEL TIEMPO

El consumo de 'comidas listas' crece a tasas promedio de 25% en países como Brasil y España. Los nuevos estilos de vida, que privilegian **la rapidez en la cocina** y familias más pequeñas, proponen el desafío de revisar los tamaños de los envases y los tiempos de preparación de los alimentos.

7

LA COCINA SE HA VUELTO UNA INSTANCIA SOCIAL

Compartir la cocina con amigos y familiares se ha transformado en toda una experiencia, donde elementos como la tecnología, ingredientes, cortes novedosos, diseños de los platos, redes sociales y nuevas tendencias culinarias juegan un rol fundamental e invitan a las empresas y sus marcas a renovarse y participar de esta instancia.

5



PRODUCTOS AUTÉNTICOS

La autenticidad se transformó en un valor fundamental en estos tiempos y, a través de productos con sabores que evoquen recuerdos y que sean saludables pero sabrosos e innovadores a la vez, cautivar a las personas. **La alimentación evolucionó desde una necesidad de nutrición a ser una experiencia llena de sensaciones.**

6

LAS CAUSAS QUE NOS MUEVEN

Los consumidores exigen hoy en día que las empresas estén presentes en los temas que impactan y preocupan a la sociedad. Estrechar lazos con las comunidades, apoyar a emprendedores locales y preocuparse por el medio ambiente son algunas de las acciones que demuestran que si los desafíos se abordan en conjunto -empresa y sociedad- se puede construir un mejor futuro.

8



EL BIENESTAR COGNITIVO Y FÍSICO

Este hace que las personas prioricen un producto por sobre otro. Hoy, con las altas tasas de obesidad que tiene nuestro país, es indispensable promover una alimentación saludable y equilibrada. Así, innovar a través de alimentos sanos, sin perder la entretención del producto es parte de los desafíos.



Te escuchamos y acompañamos

Contamos con cuatro canales de venta para atender a distintas categorías de clientes, adaptando nuestra oferta y relación según las necesidades de cada uno.

Segmento Carnes

CANAL TRADICIONAL

Clientes de formatos más pequeños como almacenes, minimarkets y carnicerías.



SUPERMERCADO/RETAIL

Con presencia nacional y regional, son clientes que están orientados al retail y representan nuestro mayor canal de venta.



FOOD SERVICE

Nuestros clientes son restaurantes, hoteles, fuentes de soda, asadurías de pollo y casinos.



INDUSTRIAL

Son aquellos que procesan nuestros productos como materia prima; cecineras y procesadoras de alimentos.



Segmento Acuícola

DISTRIBUIDORES

Llegan a pequeños actores de Horeca o a pequeñas cadenas de Supermercados.



SUPERMERCADO/RETAIL

Las grandes cadenas del retail representan el mayor canal de venta de nuestros productos.



FOOD SERVICE / HORECA

Restaurantes, hoteles y casinos forman parte importante de nuestros clientes.



REPROCESADORES Y AHUMADORES

Clientes que reprocessan el pescado para la confección de productos con formatos especiales.



Efectos del Covid-19

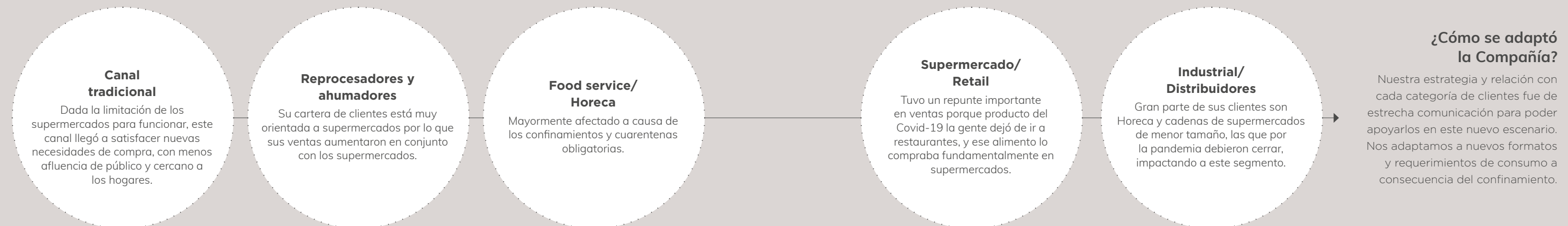

*Considera sólo clientes nacionales.



Recetas con cariño Super Pollo

Campaña solidaria que se realizó durante los meses de junio y julio, que nació con el fin de entregar alimentos a los más necesitados producto de la crisis generada por la pandemia. Super Pollo invitó a otras marcas como Carozzi y Frutos del Maipo a unirse en esta cruzada solidaria para entregar preparaciones con pollo y sus acompañamientos, a distintas instituciones como el Hogar de Cristo, Ciudad del Niño y Pequeño Cottolengo, entre otras.

Iniciativas para fortalecer la relación con los clientes

PEDIDO SUGERIDO

Herramienta de ventas sistematizada que permite tener un pedido sugerido para cada cliente el cual entregará un portafolio de productos específico a cada situación, considerando el comportamiento histórico de cada cliente.

CANALES E-COMMERCE

Debido a la crisis sanitaria y las cuarentenas establecidas a lo largo de todo Chile, nuestro canal de ventas digital www.agrosuperventas.com tuvo un crecimiento exponencial.

+60% de nuevos clientes
+50% de aumento en las ventas el 2020 llegando a **MM\$20.313**

Satisfacción de clientes y consumidores

Este 2020 implementamos el sistema de gestión Net Promoter Score (NPS), que mide los niveles de satisfacción y calidad de la experiencia que perciben nuestros clientes y consumidores.



NPS CLIENTES

Permite medir la preferencia y recomendación respecto del servicio entregado por Agrosuper.



NPS CONSUMIDOR

El año 2020 se implementó un piloto, para la marca Súper Pollo, de un sistema de medición y gestión para consumidores, el que este año se extenderá a las otras marcas.

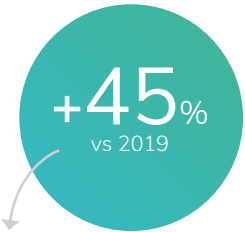

16.490

Cientes evaluados 2020
 La variación se explica porque aumentamos nuestra base de clientes consultados.



77,8

Resultados 2020 (NPS Conjunto)
 La disminución respecto al 2019 principalmente se explica por efectos de la crisis durante el año 2020.

Campaña #QueLasCocinasNoParen

A partir de marzo del 2020, más del 60% de los restaurantes tuvieron que cerrar sus negocios por la pandemia. La reapertura de sus locales era más lenta de lo esperado y en Agrosuper Foodservice nos propusimos apoyarlos bajo el concepto #QueLasCocinasNoParen.

Una de las principales iniciativas que desarrollamos fue difundir en redes sociales las cocinas de clientes que reabrían sus puertas, por medio de post patrocinados geográficamente en sus comunas.

Esta acción fue muy valorada por los clientes, donde apoyamos a más de 300 restaurantes a lo largo de todo Chile, con un alcance sobre las 3000 impresiones y generando contenido específico para cada uno de ellos, lo que permitió impactar positivamente sus ventas.



#YoMeQuedoEnLaCasa

En la tienda de Santiago de AquaChile se realizaban clases de cocina para nuestros clientes con la chef Marta Fernández, las cuales tuvieron que suspenderse producto de la pandemia. En su reemplazo comenzamos con la campaña #YoMeQuedoEnLaCasa en redes sociales, compartiendo videos de cocina con diferentes y exquisitas recetas de salmón para disfrutar en familia sin salir de la casa.



Marcas y nuevos productos

Durante este periodo, se desarrollaron y renovaron los propósitos para cada una de nuestras marcas, generando una experiencia personalizada y significativa, que permita generar la preferencia de nuestros consumidores.



Alimenta con cariño

En Super Pollo nos dedicamos día a día a entregar los mejores y más variados productos con la calidad, tradición, confianza y cariño que nos caracteriza. Nuestro propósito es **“contribuir a que nos conectemos más a través de la experiencia de la comida hecha con cariño y todo lo bueno que genera para hacernos sentir bien”**.



Saboreando la vida

En Super Cerdo buscamos cumplir un rol significativo en la vida de nuestros consumidores entregándoles productos de la más alta calidad que les permitan disfrutar una alimentación equilibrada y sabrosa. En esta búsqueda de conectar con ellos desarrollamos nuestro propósito que es **“Entregar una proteína de calidad al alcance de los hogares, para que puedan disfrutar y saborear cada momento”**.



Te vas a sorprender

Una marca que enriquece las comidas familiares desde lo rico, versátil y saludable. **Nos preocupamos de educar sobre la diversa gama de uso del pavo, ampliando sus ocasiones de consumo.** Por otro lado, en cecinas potenciamos la calidad y los atributos diferenciadores de los productos.



Hacemos de lo cotidiano algo extraordinario

Nos definimos como una marca que nace desde el consumidor, entendiendo sus necesidades, aspiraciones y deseos para sorprenderlos con productos de la más alta calidad e innovadores que generen nuevas experiencias. Nuestro propósito es **crear un mundo en el que todos podamos disfrutar experiencias extraordinarias alrededor de la comida aportando a un entorno natural más sustentable.**





Un mundo de posibilidades

King ofrece un mundo de posibilidades para que comer en familia siempre sea una fiesta con productos de pollo de gran calidad, sanos, ricos y convenientes, que te acompañan y simplifican tu vida.



100% Vacuno

Siempre hay algo rico en tu cocina, porque tiene toda la calidad, el sabor y la versatilidad para que puedas preparar una gran variedad de platos para tu familia.

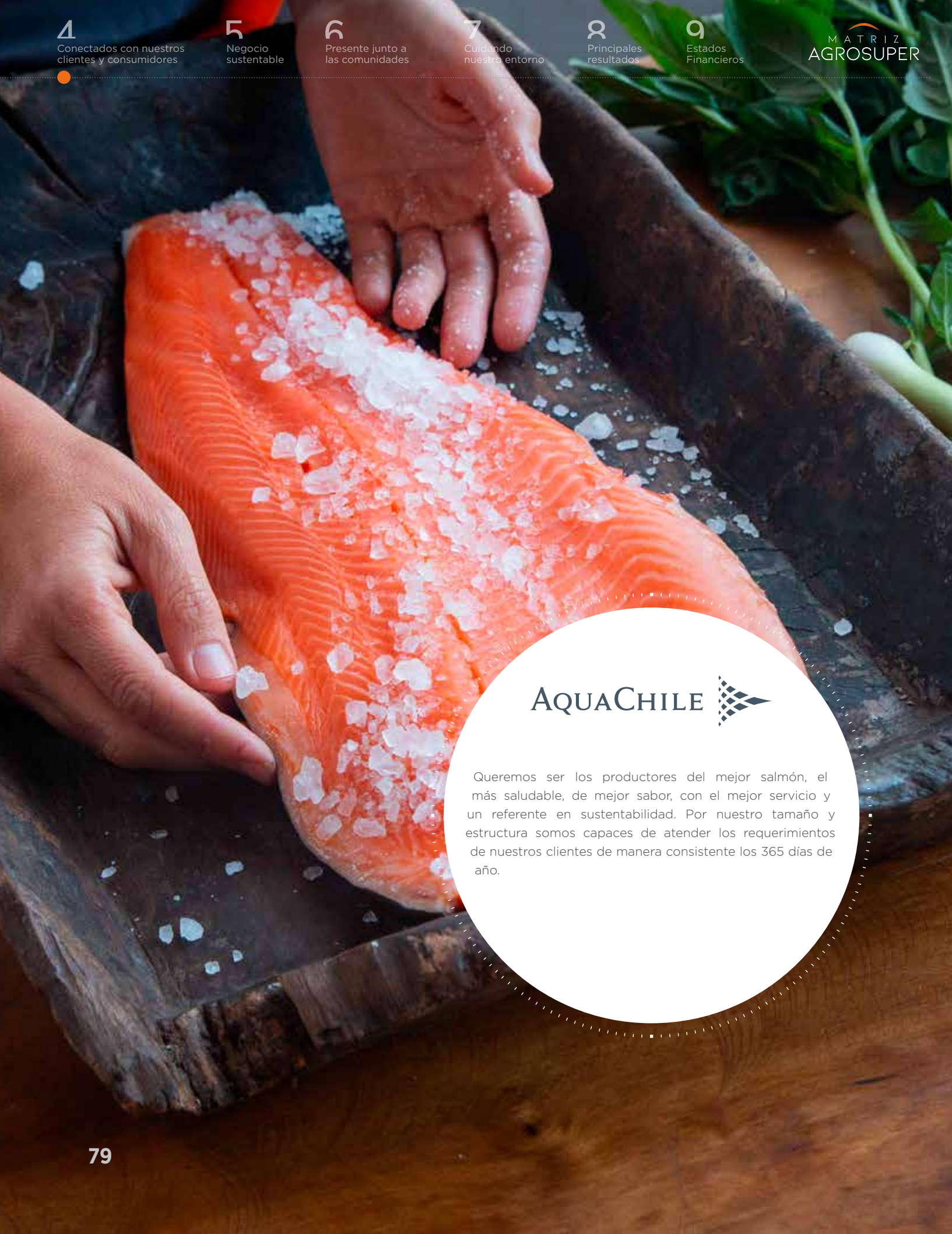

Queremos ser los productores del mejor salmón, el más saludable, de mejor sabor, con el mejor servicio y un referente en sustentabilidad. Por nuestro tamaño y estructura somos capaces de atender los requerimientos de nuestros clientes de manera consistente los 365 días de año.



VERLASSO™

HARMONIOUSLY RAISED FISH

Es el primer salmón de cultivo catalogado como Good alternative por el Monterey Bay Aquarium. Es un producto destinado a los clientes y consumidores que buscan la más alta experiencia en calidad, servicio, sustentabilidad y consistencia.



RAINFOREST

Producimos la mejor Tilapia del mundo bajo las certificaciones más importantes como lo son BAPx4 y ASC. Nuestra Tilapia es producida en Costa Rica, el país más verde y sustentable del mundo, donde se alimenta de las aguas más puras, provenientes del Lago Arenal, una reserva de agua natural.

AQUA



En 2020 lanzamos esta marca en el mercado chileno con una renovada línea de productos, mucho más premium y sustentables. A partir de 2021, esta marca comenzará a identificar a nuestros productos alrededor del mundo.



Super Salmón te entrega la frescura y sabores del sur de Chile a través de soluciones prácticas y de calidad para aquellos que quieren comer sano y rico.

Nuevos productos

Los cambios de conducta en los consumidores, a raíz de la crisis sanitaria, nos inspiraron a crear nuevos y variados productos que buscan incentivar una alimentación más equilibrada. Un ejemplo de ello fue que este año ampliamos la variedad de productos en nuestra línea de congelados.

Pechuga de Pavo retail Perú

Esta pechuga deshuesada es el primer producto de pavo para el retail en Perú, con el que buscamos ampliar nuestra oferta en ese mercado.



Linea a la natural Super Pollo

Pechuga deshuesada, filetitos, trutro corto y trutro largo sin marinar en formato fresco y en un envase 100% reciclable.



Nuevos productos para el retail en China

Ante la apertura de mercado y la oportunidad de negocio en el país asiático, se implementó la línea retail a China, la que incluye productos de pollo y especialmente de cerdo, convirtiéndose en un hito de penetración en los mercados extranjeros.



Porciones sin piel marca Aqua

Esta bolsa de 1Lb está pensada especialmente para el retail en Estados Unidos. Es una alternativa más económica que el salmón fresco, con el valor de ser empacado en origen y llevado directo a la mesa de los consumidores norteamericanos.



Verduras

Contamos con diversas alternativas como croquetas, tortillas y nuggets de verduras.



Proteína vegetal

La nueva hamburguesa Meat Free Burger y las ya conocidas hamburguesas de porotos negros, quínoa, garbanzos y soya, además de tortillas de verduras son parte de nuestro portafolio de productos de origen vegetal.



Premios y distinciones



Ingreso de La Crianza en el **Hall of Fame** de las Grandes Marcas, como marca producto.



Primer lugar para La Crianza en categoría hamburguesas en estudio de Chile 3d.



Premio a la Meat Free Burger de La Crianza como **"Producto del Año"** (Poy), en categoría Hamburguesas Vegetarianas.



Primer lugar de la Meat Free Burger de La Crianza en la **"Ruta de la Innovación"** de Agrosuper.



Premio **"Partner Destacado"** en su décimo aniversario por Startup Chile.

Innovación y transformación digital

Para una organización es fundamental tener una cultura de innovación, ya que permite contribuir a la sustentabilidad, entregando soluciones y nuevos productos para satisfacer las necesidades de todos los clientes y consumidores.

Innovación estratégica
Temas específicos definidos desde la gerencia.
(Metodología Ágil - Sprint)

Innovación operativa
Desde los colaboradores.
(Ruta de la innovación)

Proyectos I+D
Generar nuevo conocimiento que ofrezca solución a problemas no resueltos.

Programas Start Up
Imagine Lab, Masschallenge, Startup Chile Conectarse con emprendimientos para buscar soluciones a desafíos puntuales.

Co-desarrollo Proveedores
Co-desarrollo de soluciones de alto valor en etapas de Piloto o Implementación.

LA INNOVACIÓN EN AGROSUPER

INNOVACIÓN INTERNA

INNOVACIÓN ABIERTA

7 desafíos de Innovación

Ruta de la innovación 2020

Buscamos apoyar, potenciar y mostrar el intra-emprendimiento con el objetivo de generar impacto sobre el EBITDA de la Compañía, facilitando los recursos, asistencia y apoyo necesarios para convertir una idea en un proyecto implementable.



Primer lugar

Línea MeatFree

Desarrollar una línea de productos a base de plantas que se asemeje al olor, textura y sabor de la carne.

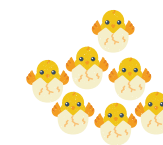

Segundo lugar

Conteo de pollos

Implementar cámaras con visión artificial que permitan contar los pollos y ganchos vacíos en el proceso de faena.



Tercer lugar

Todo gramo suma 2.0

Diseñar e instalar guías en los módulos de corte en el deshuesado de pechugas, mejorando la eficiencia de los cortes.

Innovaciones tecnológicas en salmón

Habilitamos un segundo enlace de comunicaciones en las Plantas de Proceso de Cardonal, Calbuco, Chonchi, Cailín y Magallanes, lo que nos permitirá contar con un canal de respaldo por si existen problemas con el enlace y continuar con las operaciones de los sistemas que requieran comunicación con SAP e Internet.

Proyecto de alimentación remota

Estamos trabajando en un proyecto tecnológico que tiene como objetivo implementar un sistema de alimentación remota en los centros de cultivo de la undécima y duodécima región, con la finalidad de fortalecer las operaciones en aquellos lugares.

Avanzamos en etapas que van desde la habilitación de los equipos alimentadores de los centros para ser operados en forma remota, hasta la transmisión de imágenes de las cámaras submarinas de las jaulas a un repositorio centralizado, que podrá ser accedido desde centros de monitoreo y control remotos.

Innovación Abierta

A través de la vinculación con el ecosistema externo, como por ejemplo proveedores, centros de investigación, universidades y startups, buscamos nuevas tecnologías y soluciones de alto valor, capaces de generar ventajas competitivas en nuestros métodos internos y en el mercado. Para esto, hemos identificado tres grupos:



Centros de investigación y universidades

Para generar conocimiento de alto valor estratégico a problemas u oportunidades no resueltos.



Aceleradoras de startups

Para convocar masivamente a emprendimientos con soluciones flexibles, rápidas y adaptables para resolver desafíos de nuestro negocio, así como nutrirse del conocimiento de las startups, mientras desarrollamos nuestros procesos de relacionamiento con el ecosistema externo.



Proveedores

Para buscar establecer una modalidad de co-desarrollo que generen soluciones de alto valor, capaces de generar ventajas competitivas en el mercado.

Algunas de las alianzas que hemos desarrollado para detectar startups y potenciar la innovación son



Innovación en el contexto de la contingencia sanitaria

Dada la contingencia, nuestro pilar de "Innovación desde la estrategia" tuvo foco en rescatar las oportunidades que surgen para la Compañía en el periodo post coronavirus. Estos proyectos se trabajaron entre diversas áreas de la Compañía.

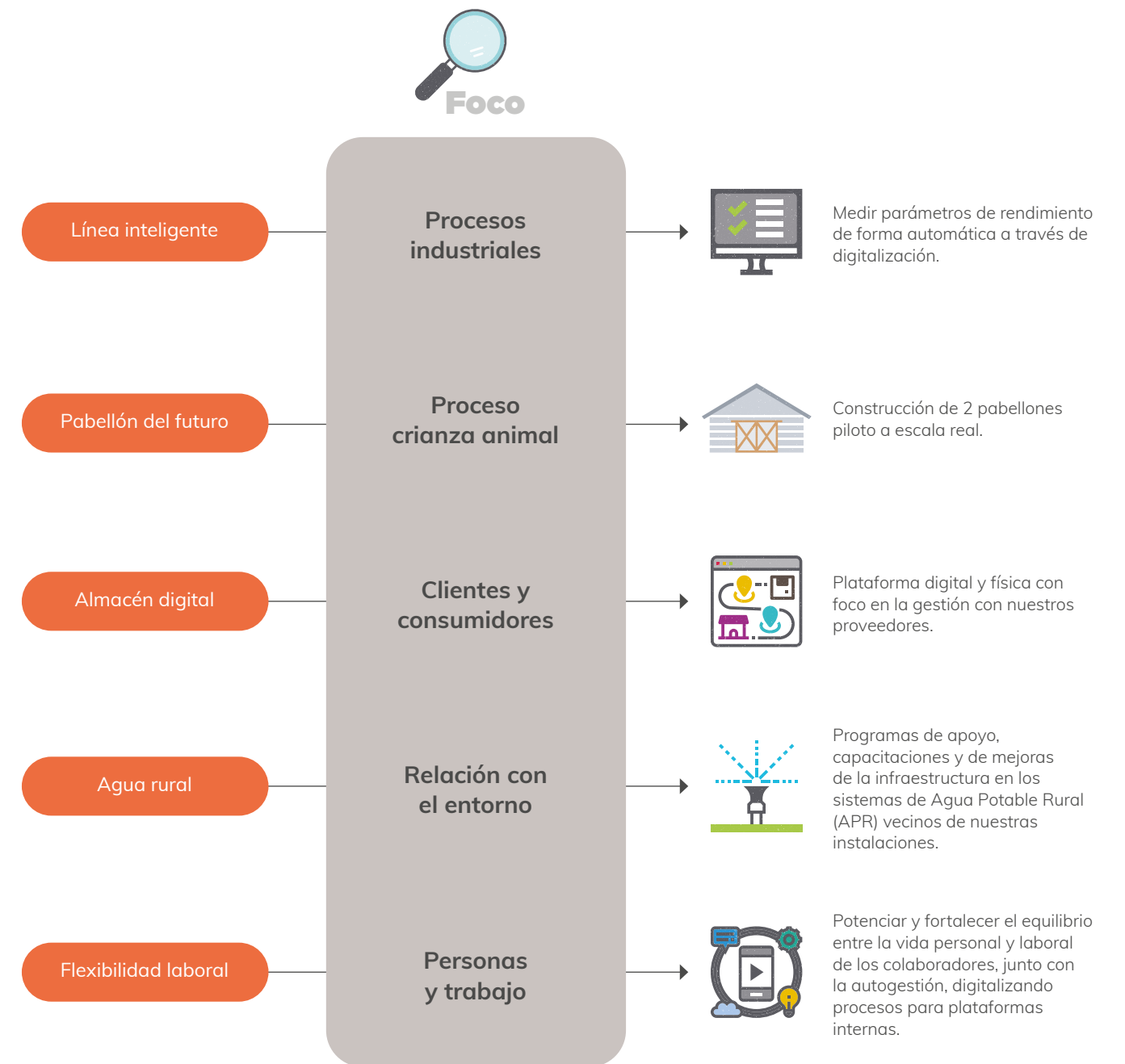

NEGOCIO SUSTENTABLE

En este capítulo encontrarás nuestro aporte a los siguientes Objetivos de Desarrollo Sostenible





1 Matriz Agrosuper

2 Prioridad por nuestras personas

3 Operando siempre y en todo momento

4 Conectados con nuestros clientes y consumidores

5 Negocio sustentable

6 Presente junto a las comunidades

7 Cuidando nuestro entorno

8 Principales resultados

9 Estados Financieros

Los aspectos económicos, sociales y ambientales son claves para el negocio.

Su monitoreo y gestión lo realizamos a través de un modelo de gestión de sustentabilidad.

Contamos con un Comité de Sustentabilidad que controla, mide y da seguimiento a cada una de las iniciativas implementadas para agregar valor a nuestras partes interesadas, construyendo relaciones basadas en la confianza mediante un diálogo permanente, directo y transparente en cada operación.



Funcionamiento del modelo de Gestión de la Estrategia de Sustentabilidad

PRIORIZACIÓN

Priorización de los Objetivos de Desarrollo Sostenible (ODS) a los que adhiere Agrosuper.

MONITOREO

73 indicadores asociados a 9 Objetivos de Desarrollo Sostenible (ODS).

GESTIÓN

Revisión mensual y gestión de los indicadores por el Comité de Sustentabilidad.

MEJORA CONTINUA

Medición de desempeño para analizar, mejorar y controlar los procesos y la gestión.

Aporte a los objetivos de desarrollo sostenible

Adaptados a los desafíos actuales y futuros en el desarrollo sustentable, es que hemos adherido de acuerdo con nuestro negocio a 9 de los 17 Objetivos de Desarrollo Sostenible (ODS) propuestos por las Naciones Unidas.



2 HAMBRE CERO



Nuestros alimentos aportan proteínas a la dieta de personas en gran parte del mundo. Junto con esto, evitamos su desperdicio a través de la Red de Alimentos.

3 SALUD Y BIENESTAR



Promovemos hábitos de vida y alimentación saludable para niños y apoderados donde tenemos instalaciones productivas a través del programa Súper Sano.

4 EDUCACIÓN DE CALIDAD



Entregamos educación gratuita y de calidad a más de 1.000 alumnos, a través del Colegio Los Cipreses de la Fundación Agrosuper y otras iniciativas.

Cifras e Iniciativas 2020

MM\$ **130**

aportados en cajas de alimentos e insumos para diferentes localidades.

Donamos más de

89 toneladas de alimentos, las que beneficiaron a cerca de 90 mil personas.

24.105

cajas de alimentos entregados a la comunidad.

Cocina País, iniciativa que reúne a diferentes actores en torno a la donación de colaciones para instituciones sociales.

Cifras e Iniciativas 2020

9.489

Beneficiarios de salud y vida sana.

56.860

kits de protección, alcohol gel, mascarillas y otros.

200

camas hospitalarias dispuestas en la región de Atacama para enfrentar la contingencia sanitaria.

Programas #MiCasaMiCancha que a través del deporte y el juego en la casa, promueve hábitos saludables en niños, niñas y adolescentes.

Cifras e Iniciativas 2020

Colegio Los Cipreses

631,83 pts promedio Lenguaje y Matemáticas PTU.

+19 pts vs 2019

1^{er} Lugar

establecimientos subvencionados del país en los resultados de la Prueba de Transición Universitaria (PTU) del año 2020.

6 AGUA LIMPIA Y SANEAMIENTO



Innovamos en nuestra forma de utilizar, optimizar y reciclar nuestro consumo de agua gracias a diferentes inversiones.

Cifras e Iniciativas 2020

-1,2%

disminución en el agua extraída Segmento Carnes.

50,29 Lts/s

Agua reutilizada para riego.

40

Familias beneficiadas por programa de agua potable rural de la comuna de San Pedro.

8 TRABAJO DECENTE Y CRECIMIENTO ECONÓMICO



Promovemos la contratación y desarrollo local de las zonas donde contamos con instalaciones productivas.

Cifras e Iniciativas 2020

40.105

beneficiarios en proyectos de desarrollo local y emprendimiento.

6.728

trabajadores incorporados en año de emergencia sanitaria.

200

nuevos puestos de trabajo Planta Lo Miranda, ubicada en la región de O'Higgins.

9 INDUSTRIA, INNOVACIÓN E INFRAESTRUCTURA



Con el objetivo de mejorar todas las partes de nuestros procesos, innovamos constantemente.

Cifras e Iniciativas 2020

50%

de la electricidad es de fuentes limpias y renovables gracias a un acuerdo de suministro eléctrico.

1^{ra} Empresa de Alimentos

en utilizar **realidad aumentada**, para realizar auditorías y mantenimientos de forma remota.

Experto Remoto, herramienta tecnológica que -a través de realidad virtual aumentada- permite optimizar algunos procesos y dar un paso más hacia la transformación digital.

12 PRODUCCIÓN Y CONSUMO RESPONSABLES



Nos esforzamos por llevar nuestros productos a todos los rincones del planeta. Asimismo, y bajo un enfoque de economía circular, a través del Bioabono contribuimos a mejorar los suelos y estimular la producción de miles de pequeños agricultores del país.

Cifras e Iniciativas 2020

718

Pequeños agricultores beneficiados con donación de Bioabono.

+1.500 hectáreas

fertilizadas con Bioabono durante el año 2020.

+118%

Aumento materiales renovables utilizados en envases y embalajes entre 2019 - 2020.

14 VIDA SUBMARINA



Estamos comprometidos con la vida submarina y el cuidado de ésta. Gracias a diferentes iniciativas, junto a WWF, contamos con gran parte de nuestros centros certificados Aquaculture Stewardship Council (ASC).

Cifras e Iniciativas 2020

MM\$4.266

inversión en tecnologías de recirculación individual en piscicultura Holleberg.

37%

del agua que se ocupa en nuestras pisciculturas es recirculada.

0

Escape de peces el 2020.

16 PAZ, JUSTICIA E INSTITUCIONES SÓLIDAS



Todo este compromiso económico, social y ambiental es acompañado de una gestión transparente, cuyo máximo exponente es la publicación de este documento a través del cual rendimos cuenta en estas materias.

Cifras e Iniciativas 2020

6

Reportes Integrados de Sustentabilidad.

Agrosuper Transparency
Documento que muestra los diferentes procesos de producción animal.

**Contribución y desarrollo sustentable regional:
Aporte Laboral y Económico de Agrosuper**

Documento que refleja el aporte en las comunidades donde se encuentra presente la empresa.

Proceso de materialidad

Las fuentes de la materialidad se separan en 6 grupos:



TEMAS MATERIALES

- Desempeño económico, liderazgo de mercado y aporte al país.
- Transparencia, ética y anticorrupción.
- Adquisiciones sostenibles y cadena de suministro flexible.
- Continuidad y eficiencia operacional.
- Innovación, investigación y desarrollo.
- Cambios en las tendencias de consumo.
- Diversidad, inclusión y no discriminación.

- Salud, bienestar y seguridad ocupacional.
- Creación de valor a los trabajadores y desarrollo profesional.
- Desarrollo de proveedores, contratistas locales, pymes o similares.
- Bienestar y cuidado animal.
- Calidad, inocuidad y seguridad alimentaria.
- Cumplimiento ambiental.
- Gestión responsable de agua.

- Uso de energías provenientes de fuentes renovables.
- Gestión y control de olores.
- Gestión de efluentes, residuos y modelo circular.
- Impactos en biodiversidad.
- Relacionamiento y diálogo con pueblos originarios.
- Aporte a desarrollo, empleabilidad local y economía de comunidades locales.
- Relacionamiento y aporte a las comunidades.

- Aportes en educación.
- Covid-19: salud preventiva y cuidado de trabajadores y contratistas.
- Covid-19: apoyo y aportes a comunidades.
- Covid-19: colaboración público-privada en situaciones de catástrofe.

Relación con grupos de interés y membresías

Comunicación con grupos de interés

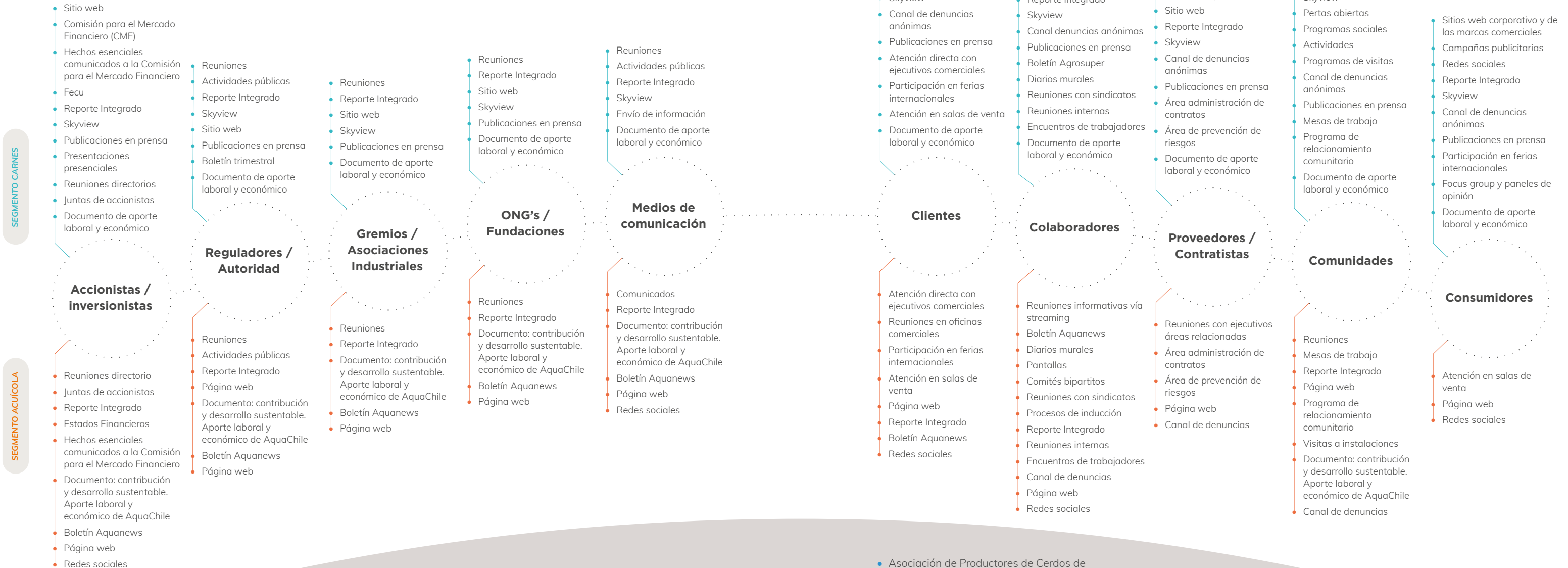

Adhesiones y gremios

Durante el 2020 fuimos parte de diversos gremios y asociaciones relevantes para el desarrollo de la industria y nuestra compañía.

- AB Chile
- Acción Empresas
- Asociación de Empresas de la V Región (ASIVA)
- Asociación de productores de salmón y trucha de Magallanes
- Asociación Gremial de Industrias Proveedoras (AGIP)
- Asociación Nacional de Productores de Cecinas (ANIC)

- Asociación de Productores de Cerdos de Chile (ASPROCER)
- Cámara Chilena Norteamericana de Comercio (AmCham)
- Cámara Chileno-Alemana de Comercio e Industria (Camchal)
- Cámara de Turismo de Última Esperanza
- Chilean Salmon Marketing Council
- ChileCarne
- Consejo del Salmón
- Corporación Casablanca

- CorpAysén: Corporación de desarrollo productivo
- Corporación del Libertador Desarrollo Productivo de O'Higgins
- Global Salmon Initiative (GSI)
- Instituto Chileno de Administración Racional de Empresas (ICARE)
- Multigremial de Aysén
- National Fisheries Institute (NFI)

- Pro O'Higgins
- Round Table on Responsible Soy
- Sociedad de Fomento Fabril (SOFOFA)

Gestión ética y cumplimiento

Como Compañía tenemos la misión de asegurar y promover un comportamiento que se encuentre alineado con nuestros principios corporativos, por eso velamos por el cumplimiento normativo, la integridad y la honestidad a la hora de actuar.

Para eso contamos con diversas herramientas que se orientan hacia la prevención y detección temprana de conductas que puedan contravenir con nuestros lineamientos:

Código de conducta en los negocios
 Guía que promueve una conducta centrada en la ética y la integridad de las personas en ámbitos como la protección del medio ambiente, el cumplimiento de las leyes, la no discriminación y la protección de la vida y seguridad en las condiciones de trabajo, además de un compromiso general contra la corrupción, entre otras, con el objetivo de alcanzar una gestión transparente y de excelencia.

Modelo de Prevención de Delitos (MPD)
 Es un programa que supervisa las actividades de nuestra Compañía relacionadas con el cumplimiento de la Ley 20.393 sobre Responsabilidad Penal de las Personas Jurídicas, a través de diferentes herramientas de capacitación como e-learning, entrega de folletos y charlas presenciales.

Capacitación en el Modelo de Prevención de Delitos (MPD) Agrosuper

1 Hora promedio por persona

Programa de cumplimiento de protección de datos personales
 Este proyecto es coordinado por la Gerencia Legal Corporativa y ejecutado en conjunto con la gerencia de Auditoría y Cumplimiento. La implementación del programa consistió en levantar información con cada una de las áreas que manejan una mayor cantidad de datos personales, detección de riesgos, elaboración de un informe e implementación de las recomendaciones.

Programa de cumplimiento de libre competencia
 Esta política detalla los criterios de actuación éticos y diligentes a seguir por todos los directores y colaboradores de la Compañía, en relación con el cumplimiento y mejores prácticas en materia de libre competencia, según lo dispuesto en el Decreto Ley N° 211.

Continuamente capacitamos a todos nuestros directores, ejecutivos y colaboradores a través de modelos e-learning, folletos y charlas vía streaming.

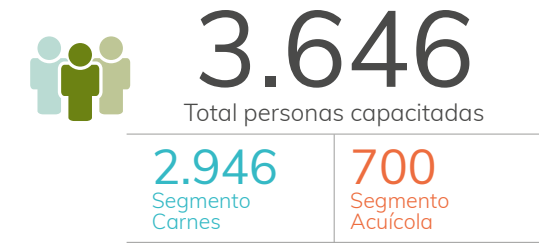

Directores	10		
Gerentes	53	29	24
Subgerentes	108	84	24
Jefaturas	449	291	158
Profesionales	1.358	1.168	190
Administrativos	363	285	78
Supervisores	800	659	141
Otros (Técnicos - Operario)	505	420	85



1 Matriz Agrosuper

2 Prioridad por nuestras personas

3 Operando siempre y en todo momento

4 Conectados con nuestros clientes y consumidores

5 Negocio sustentable

6 Presente junto a las comunidades

7 Cuidando nuestro entorno

8 Principales resultados

9 Estados Financieros

Línea abierta

Para asegurar que todos nuestros colaboradores puedan expresar sus preguntas, dudas o denuncias, contamos con diversos canales anónimos y de carácter confidencial que apoyan que este proceso sea confiable, seguro y efectivo.

Canal de denuncias



DENUNCIAS POR TIPO

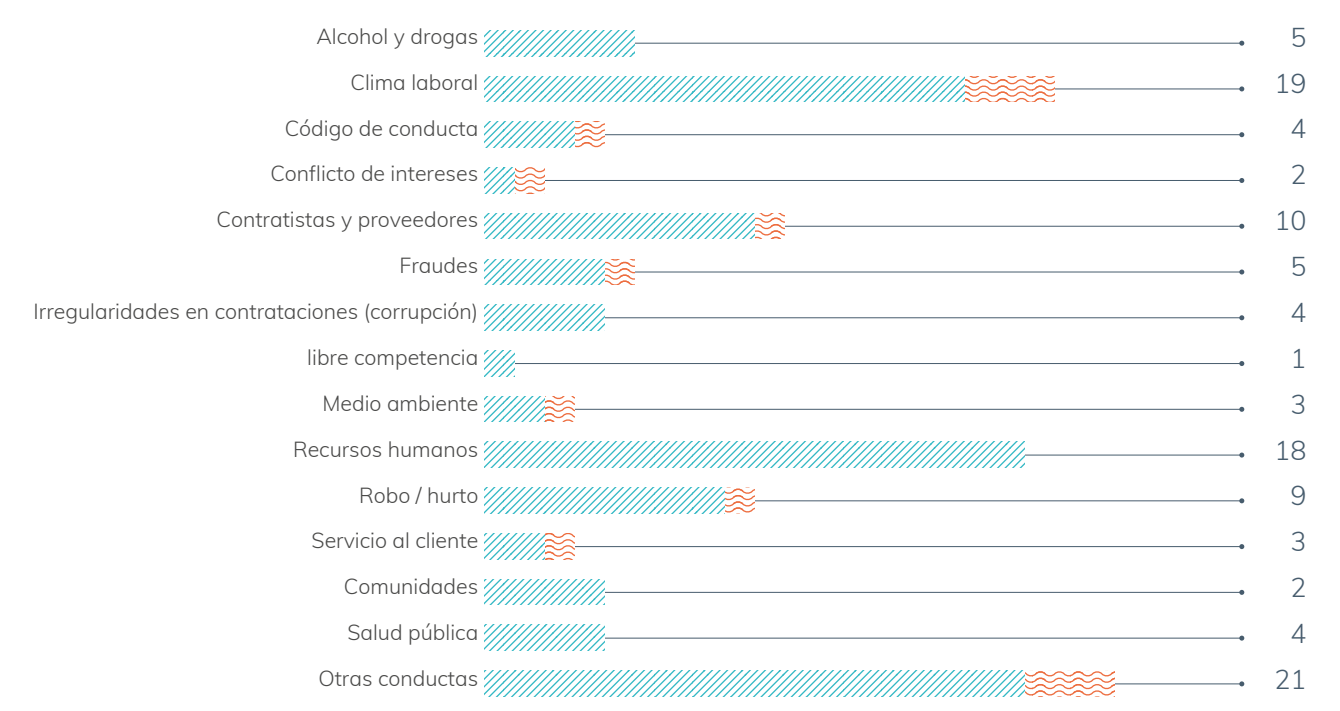

(*) Las denuncias verificadas corresponden a aquellas en las que se han comprobado los hechos denunciados.

PRESENTE
**JUNTO A LAS
COMUNIDADES**

En este capítulo encontraras nuestro aporte
a los siguientes Objetivos de Desarrollo Sostenible





1 Matriz Agrosuper

2 Prioridad por nuestras personas

3 Operando siempre y en todo momento

4 Conectados con nuestros clientes y consumidores

5 Negocio sustentable

6 Presente junto a las comunidades

7 Cuidando nuestro entorno

8 Principales resultados

9 Estados Financieros

Nuestro objetivo es crear lazos de confianza y de largo plazo con las comunidades vecinas.

Trabajamos constantemente generando espacios, para implementar proyectos que fomenten el emprendimiento, educación y vida saludable.

MM\$ 6.900

Inversión y contribución a comunidades

M\$ 1.122,2

Inversión total en programas sociales Agrosuper

MM\$ 861,1
Segmento Carnes

MM\$ 261,1
Segmento Acuícola

Relación con las comunidades

Hoy más que nunca hemos reforzado nuestro compromiso con el desarrollo de las comunidades donde estamos presentes, generando oportunidades que aporten al bienestar de sus habitantes.



MM\$ **492,4**
Inversión en Emprendimiento



MM\$ **33,9**
Inversión en Vida saludable



MM\$ **193**
Inversión en Educación



MM\$ **402,9**
Inversión en Ayuda social



249
Reuniones con organizaciones sociales



261
Número de reclamos

Alianzas y compromisos público-privados



Alianza San Pedro de Melipilla: Mesa de convergencia para el desarrollo local

Su objetivo es fortalecer el trabajo entre el municipio, las empresas y las comunidades de San Pedro de Melipilla y durante el 2020 se materializaron los siguientes proyectos:

- adquisición de vehículos municipales (salud y bomberos).
- instalación de un centro de control de seguridad.



Compromiso regional con la región de Magallanes

Esta iniciativa, que se desarrolló de forma telemática, busca aportar en temas ambientales, de desarrollo local y de compromiso con las comunidades indígenas de la región. Esto se suma al compromiso, que junto con otras empresas con operaciones en la zona, asumimos el año 2019 con la región de Aysén.



Plan de Vínculos en La Calera y La Ligua

Firmamos dos convenios con la municipalidad, donde se establece la implementación del programa Súper Sano, cuyo objetivo es fomentar hábitos de alimentación equilibrada en escolares de la comuna y el aporte de productos para la Casa del Adulto Mayor.



Iniciativas con comunidades indígenas



1 Matriz Agrosuper

2 Prioridad por nuestras personas

3 Operando siempre y en todo momento

4 Conectados con nuestros clientes y consumidores

5 Negocio sustentable

6 Presentes junto a nuestra comunidad

7 Cuidando nuestro entorno

8 Principales resultados

9 Estados Financieros

MATRIZ AGROSUPER

Relacionamiento constante



Mesa de trabajo Lof Cuenca del Cabedaña

Esta mesa -que tiene siete años de vida- está compuesta por seis comunidades mapuches del Sector Catripulli, en la comuna de Curarrehue y su objetivo es generar proyectos de inversión social y desarrollo sustentable a través del emprendimiento, capacitación, cuidado del medio ambiente y rescate cultural, entre otros temas.



Monitoreo participativo en la piscicultura de Melipeuco

Junto a la comunidad vecina y laboratorios certificados, realizamos la toma de muestras y la entrega de resultados del monitoreo de calidad de aguas a la comunidad.



Casa Abierta Sopraval

El objetivo de este espacio es ser un punto de encuentro con la comunidad de La Ligua para el desarrollo de proyectos colaborativos con organizaciones sociales. Producto de la contingencia sanitaria, debimos cerrar las puertas al público pero destinamos este espacio para grabar las cápsulas de los talleres textiles de Wanaku, los que alcanzaron más de 57.000 visualizaciones.



Visitas Skyview

Adaptándonos al contexto actual, las visitas pasaron de ser presenciales a virtuales a través de una presentación online y un recorrido virtual se entrega información sobre el proceso productivo y el aporte de la Compañía al desarrollo de la región y el país. Las visitas al Skyview virtual de Agrosuper son gratuitas y se pueden coordinar en el siguiente link o correo:

- <https://agrosuper.cl/experiencia-sky-view/>
- visitaskyview@agrosuper.com



Apoyo a comunidades kawésqar de Magallanes

Apoyo a la educación, rescate cultural y el acceso a productos en forma preferente. En 2020 iniciamos un proceso de venta a familias kawésqar y emprendedores kawésqar a precios preferentes.



Mesa de trabajo comunidad indígena Folil Trincao

Instancia de inversión social participativa a través de la cual hemos apoyado iniciativas de equipamiento comunitario y rescate cultural impulsadas por esta comunidad indígena de Quellón Viejo.

Ayuda en tiempos de crisis

Durante el 2020 buscamos desarrollar un trabajo de apoyo y vinculación permanente con las comunidades vecinas en medio de un escenario complejo debido a los efectos de la crisis social y posteriormente, la contingencia sanitaria producto del Covid-19.

MM\$ **402,9**
Inversión en ayuda social

MM\$ 295,4 Segmento Carnes	MM\$ 107,5 Segmento Acuícola
-------------------------------	---------------------------------



117.200
Beneficiarios por ayuda humanitaria



24.105
cajas de alimentos entregadas



144
Proyectos de ayuda humanitaria



56.860
Kits de protección, alcohol gel, mascarillas y otros

Disposición de nuestros espacios EN APOYO A LA LUCHA CONTRA EL COVID-19

La preocupación por la situación a nivel país y mundial, nos llevó a dar un paso más en brindar ayuda. Por eso, pusimos a disposición de la comunidad un recinto habilitado para recibir enfermos y un laboratorio para realizar test PCR.



Laboratorio AquaChile para análisis PCR
Pusimos a disposición de las autoridades de salud de las regiones de La Araucanía, Los Lagos, Aysén y Magallanes nuestro Laboratorio Biología Molecular ALAB para fortalecer la capacidad de diagnóstico y la realización gratuita de test PCR.



Recinto de Freirina a disposición de la comunidad
Pusimos a disposición del gobierno regional de Atacama un recinto cerrado de 720 m², provisto de 200 camas en 48 habitaciones para enfrentar la contingencia sanitaria.

Donaciones

EN APOYO A COMUNIDADES AFECTADAS POR LA PANDEMIA DE COVID-19

A través de nuestra presencia en los territorios, pudimos detectar las necesidades más urgentes de las comunidades vecinas y apoyarlas a través de la entrega de cajas de alimentos e insumos de salud.



Contribución y apoyo a campaña “Siempre por Chile” de la CPC
Realizamos una importante contribución a esta campaña y además, a través de nuestro equipo de comunidades, distribuimos las cajas de alimentos destinadas a las familias más vulnerables de la región de O’Higgins.



Cuidado de niños y niñas de residencias y centros del Sename
Aportamos 50 millones en elementos de higiene básicos para la protección del Covid-19 a diez residencias y centros del Sename, que se encuentran ubicados en regiones donde contamos con operaciones.



Donación de otros insumos e infraestructura en Región Metropolitana y de O’Higgins
Contribuimos con 118 millones de pesos para la compra y entrega de 15.781 cajas de alimentos y 5.000 kits de higiene. Además, aportamos dos domos de campaña a los CESFAM de las comunas de La Estrella y San Pedro.



Campaña “Cinco panes y dos peces”
Donamos 1.200 cajas de alimentos a la campaña “Cinco panes y dos peces” de Caritas Rancagua para ir en ayuda de las familias migrantes y más vulnerables de la región.

Principales programas sociales Emprendimiento

En Agrosuper buscamos potenciar el ecosistema de emprendedores en las comunidades cercanas a través de capacitaciones y la entrega de herramientas que les permitan fortalecer sus ideas y proyectos, y así generar valor para su entorno, sobre todo en un año marcado por el impacto del Covid-19 en la economía regional y nacional.

MM\$ 492,4
Inversión en proyectos de desarrollo local y emprendimiento



40.105

Beneficiarios proyectos de desarrollo local y emprendimiento



54

Total proyectos de desarrollo local y emprendimiento

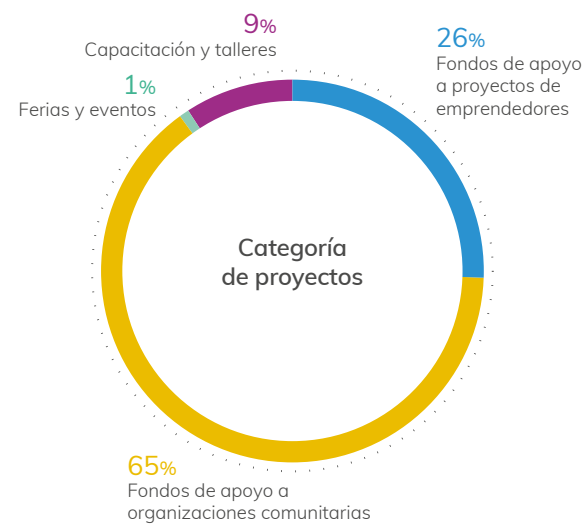

Apoyo a organizaciones sociales y emprendedores locales

Fondo Vecino

Es una iniciativa que busca apoyar el desarrollo de las organizaciones sociales de las comunas donde estamos presentes, las que pueden contar con el "apadrinamiento" de un colaborador durante su proceso de postulación. Este año se implementó en las comunas de San Vicente, Mostazal, Codegua, Graneros, Rancagua, Requínoa, Rengo, Doñihue y Machalí.



Adaptación de Fondo Concursable AquaChile

Con el objetivo de resolver las necesidades provocadas por el Covid-19 en las comunidades vecinas, adaptamos este programa para entregar apoyo en dos ámbitos de acción: abastecimiento y acceso, reactivación y acompañamiento.

Capital Emprendedor

Este programa -que durante el 2020 benefició a 205 proyectos- busca fortalecer la economía local, potenciando las habilidades de emprendedores locales a través de mentorías, capacitaciones y la entrega de capital para sus negocios.

Fondos Concursables Sopraval

Junto a la fundación Semilla apoyamos con financiamiento a 61 organizaciones sociales de La Ligua, Nogales y La Calera, para el desarrollo de proyectos que contribuyan al desarrollo comunitario en tres líneas: Infraestructura, Equipamiento e Implementación.



10.849 Beneficiarios



MM\$ 442 Inversión



5 Regiones

Capacitación y formación de emprendedores

Capacitación en manipulación de alimentos

Con el fin de apoyar a emprendedores gastronómicos provenientes de la comunidad indígena Quetroleufu y vecinos del sector, se realizaron capacitaciones en higiene y manipulación de alimentos con certificación SENCE.



Capacitación en artesanía local

Esta actividad se llevó a cabo con el objetivo de entregar nuevos conocimientos en el curtido, teñido y acabado de cueros y pieles, y reactivar la economía familiar de los emprendedores de Cochamó.

Capacitación pescadores artesanales Quellón

Esta capacitación es parte del acuerdo de la mesa de trabajo y busca que 30 pescadores puedan rendir sus exámenes para obtener la acreditación de pescador artesanal y asistente de buzo, por parte de la armada.

Taller de artesanía para mujeres de San Pedro, La Estrella y Las Cabras

Su objetivo es fortalecer el desarrollo productivo y autoempleo en mujeres jefas de hogar de grupos vulnerables (madres solteras, adultas mayores).



125 Beneficiarios



MM\$ 46 Inversión



7 Regiones



Proyecto Wanaku La Ligua
Esta iniciativa busca rescatar y transmitir el patrimonio textil a través de talleres, los que -a raíz de la contingencia sanitaria- se realizaron de forma virtual en 32 capítulos que fueron transmitidos por las redes sociales de Sopraval (Facebook e Instagram), alcanzando un total de 57.309 reproducciones y 8.449 interacciones.

Principales programas sociales Educación

Los niños y jóvenes son parte de nuestro compromiso y sabemos que la educación genera oportunidades para ellos, en el ámbito profesional pero también en el familiar y social. Por este motivo, hemos buscado desarrollar y apoyar diversas iniciativas que fortalezcan los estudios a nivel escolar y superior.



3.409
Beneficiarios proyectos de educación



20
Total proyectos de educación

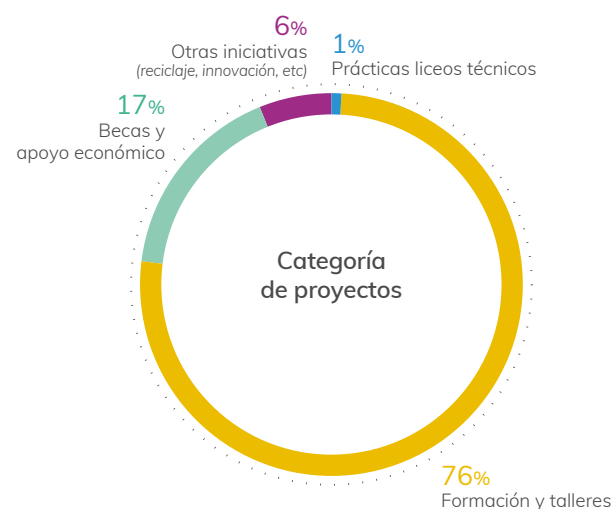

MM\$ 193
Inversión en proyectos de educación

Evolución de los puntajes PTU promedio Lenguaje y Matemáticas

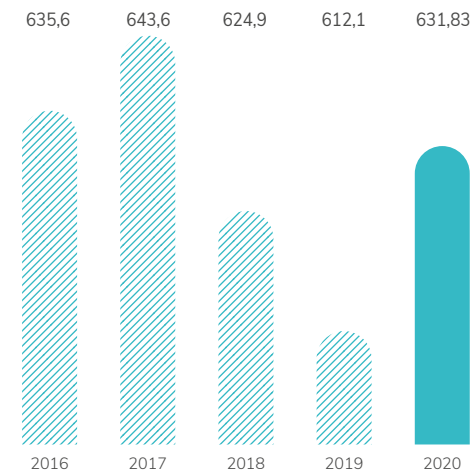

+19 ptos
vs 2019

Primer lugar entre los establecimientos subvencionados del país

MM\$ 1.100
Inversión en colegio Los Cipreses 2020

Colegio Los Cipreses

El establecimiento, ubicado en la comuna de Doñihue y perteneciente a la Fundación Agrosuper, cuenta con un equipo docente de excelencia y una moderna infraestructura. Esta iniciativa ha permitido seguir entregando una educación gratuita y de excelencia a 1.039 estudiantes.



Becas y apoyo económico a estudiantes

Comunidad indígena Lago Cabrera

Apoyo a 89 niños y jóvenes con útiles escolares, zapatos, mochilas y un premio al esfuerzo para las mejores notas de básica y enseñanza media. Además, Los estudiantes universitarios reciben un aporte semestral de \$200.000.

Alumnos de Nogales

Hemos entregado 20 becas de educación superior.

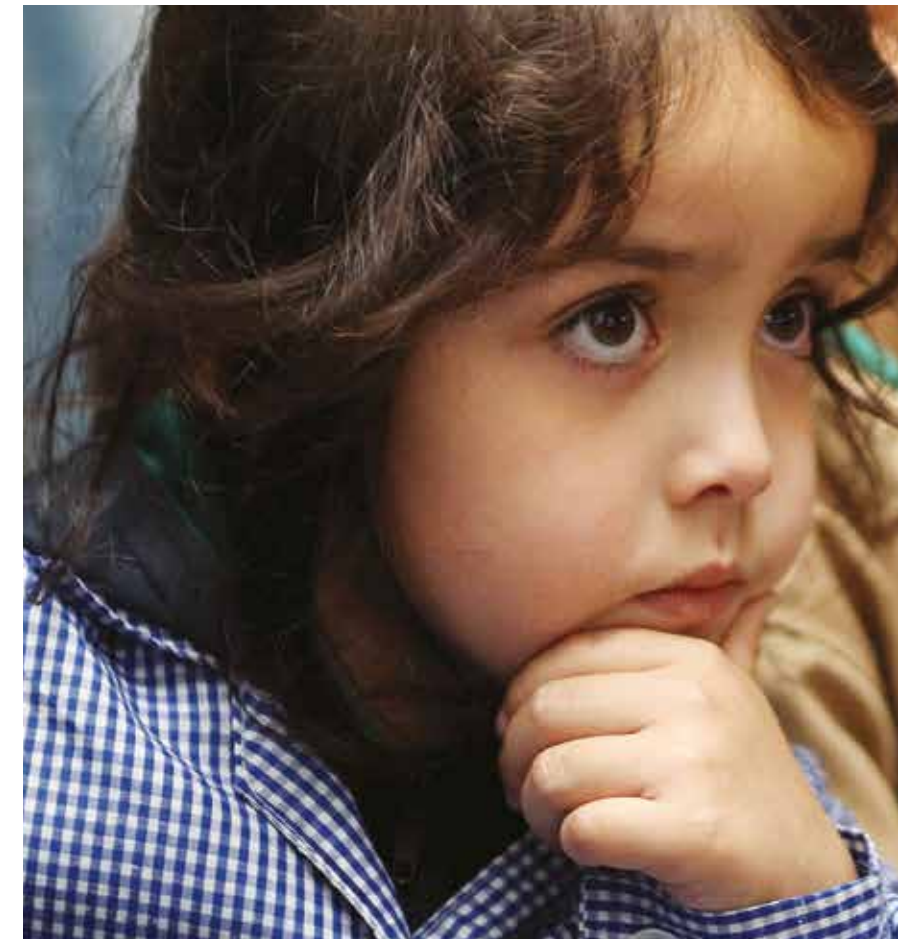

Continuidad de iniciativas "Fútbol Más"

En colaboración con Fundación "Fútbol Más" y Unicef, continuamos desarrollando actividades enfocadas en favorecer hábitos y conductas positivas en estudiantes de enseñanza básica a través de 14 cápsulas virtuales y retos deportivos para realizarlos en casa.



3.376 Beneficiarios



MM\$ 142 Inversión



2 Regiones



202 Beneficiarios



MM\$ 33 Inversión



5 Regiones

Estudiantes de Melinka

Desde el año 2015 estamos apoyando con los gastos de educación superior a los estudiantes que deben continuar sus estudios fuera de la isla.

Estudiantes destacados de Las Cabras

20 estudiantes con excelencia académica y pertenecientes a sectores vulnerables de 14 escuelas de enseñanza básica fueron apoyados.

Principales programas sociales Vida equilibrada

Con el objetivo de implementar iniciativas que mejoren la calidad de vida en las comunidades vecinas, hemos seguido trabajando en fomentar hábitos de vida saludable, práctica de deportes e incentivado la alimentación equilibrada, aún durante este año en que el confinamiento ha impactado la forma en cómo nos alimentamos.

MM\$ 33,9
Inversión en proyectos de salud y vida sana



9.489
Beneficiarios proyectos de salud y vida sana



19
Total proyectos de salud y vida sana

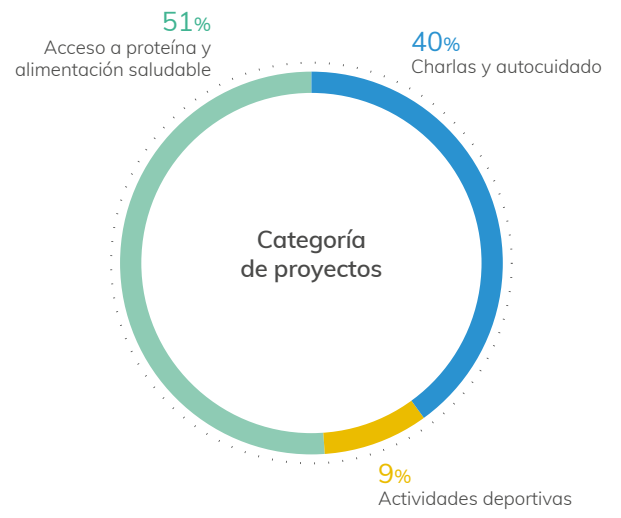

CUIDANDO NUESTRO ENTORNO

En este capítulo encontrarás nuestro aporte a los siguientes Objetivos de Desarrollo Sostenible





1 Matriz Agrosuper

2 Fidelidad por nuestras marcas

3 Operando siempre y en todo momento

4 Conectados con nuestros clientes y consumidores

5 Negocio sustentable

6 Presente junto a las comunidades

7 Cuidando nuestro entorno

8 Principales resultados

9 Estados Financieros

MATRIZ AGROSUPER

Nuestro objetivo es fomentar el cuidado del medio ambiente y el uso eficiente de los recursos naturales.

Incorporamos la mejor tecnología para cumplir con los más altos estándares y continuar produciendo de manera sustentable.

MM\$ **50.088**
Contribución ambiental

-2,9%
Disminución ton CO₂ equivalente total alcance 1 y 2

50,29 Lts/s
De agua reutilizada para riego segmento carnes

-1,3%
De energía eléctrica total utilizada en el segmento carnes

718
Pequeños agricultores que utilizaron Bioabono de manera gratuita

-1,2%
Agua extraída segmento carnes

0
Escapes de peces 2020

31.032 m³
Volumen de Bioabono donado

-22%
Materiales no reciclables utilizados en packaging

-94,3%
Reducción acumulada de olores molestos en cuenca lago Rapel



Gestión frente al cambio climático

El cambio climático se entiende como la variación en el estado del sistema climático terrestre al paso del tiempo, ya sea debido a la variabilidad natural o como resultado de actividades humanas. Este puede afectar negativamente la cadena de suministro y operaciones de nuestro negocio.



Huella de carbono y gestión de emisiones

Por segundo año consecutivo, medimos la huella de carbono como parte de nuestro plan de mitigación de emisiones de Gases de Efecto Invernadero (GEI). El resultado fue de 344.912 Ton CO₂ eq de emisiones directas (Alcance 1), 210.009 Ton CO₂ eq de emisiones indirectas por energía (Alcance 2) y 630.419 Ton CO₂ eq derivadas de otras emisiones (Alcance 3).

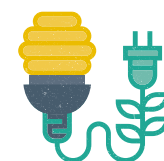
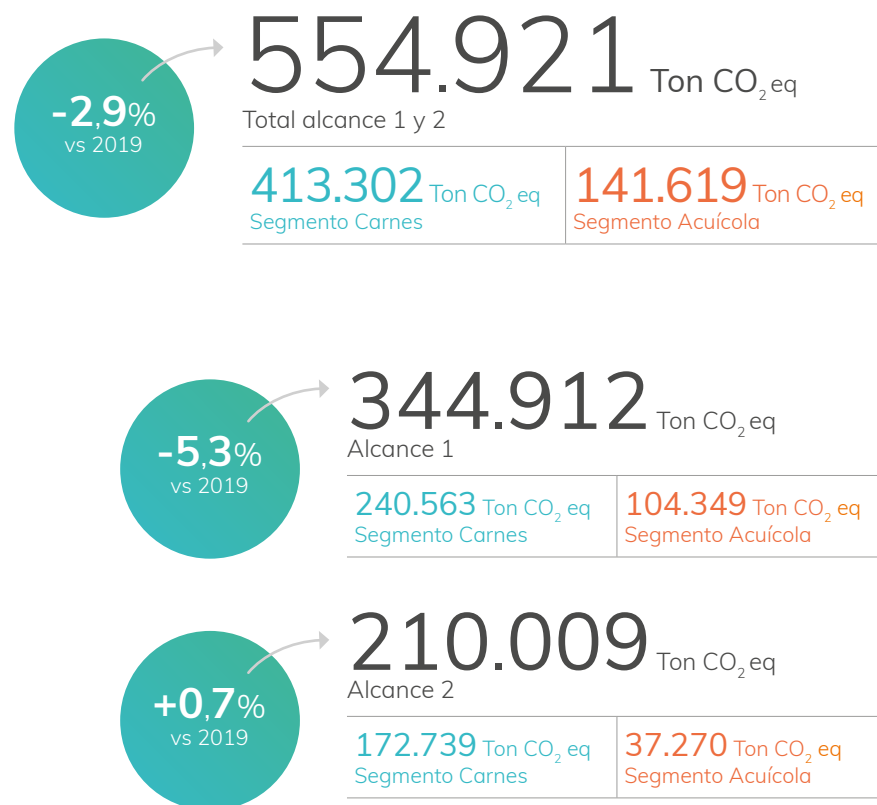

Gestión de energía

Nuestro objetivo es fomentar un uso racional y eficiente junto con buscar oportunidades para incorporar recursos renovables en la generación de energía y así diversificar la matriz energética de la Compañía.



USO DE ENERGÍAS RENOVABLES

En línea con los objetivos planteados, este año cerramos un nuevo acuerdo de suministro eléctrico, que nos permitirá obtener más del 50% de la electricidad a través de fuentes limpias y renovables.

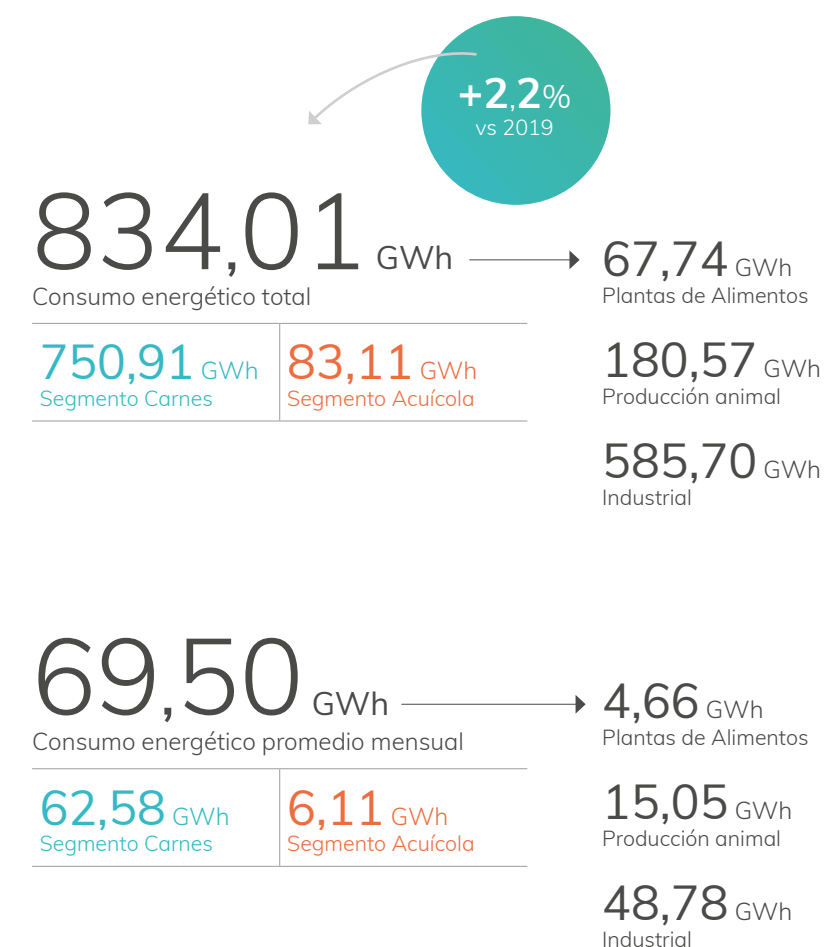

Recurso hídrico

Como parte de nuestro compromiso con la gestión y uso responsable del agua, contamos con estándares para cada proceso, enfocándonos en controlar y disminuir su consumo, así como implementando proyectos e iniciativas para su reutilización.

EXTRACCIÓN DE AGUA POR TIPO DE FUENTE

Aguas marinas		Superficial (incluye agua de humedales, ríos, lagos)		Aguas subterráneas		De terceros (suministros municipales u otros servicios hídricos públicos o privados)	
0,0 lts/s Segmento Carnes	23,8 lts/s Segmento Acuícola	0,0 lts/s Segmento Carnes	5,3 lts/s Segmento Acuícola	531,0 lts/s Segmento Carnes	117,2 lts/s Segmento Acuícola	1,1 lts/s Segmento Carnes	4,6 lts/s Segmento Acuícola

Segmento Carnes

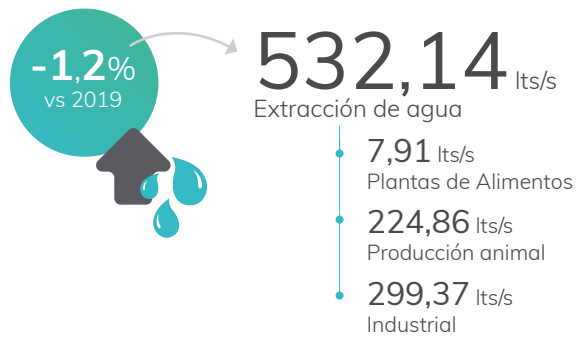

PROYECTOS SEGMENTO CARNE

- Mesa del agua**
Equipo multidisciplinario que tiene como objetivo implementar iniciativas de gestión hídrica.
- Reutilización de agua**
Agua tratada para la limpieza de pabellones de cerdos.
- Ampliación de red de monitoreos de pozos**
Caudalímetros para monitorear permanentemente las extracciones de agua desde pozos.

Gestionando el agua con la comunidad

El Programa de Agua Potable Rural busca, a través de asesorías, capacitaciones e infraestructura, mejorar la gestión de los sistemas de agua potable rural en las comunidades. En 2020 se implementó en la localidad de La Manga, comuna de San Pedro, ayudando a unas 50 familias.

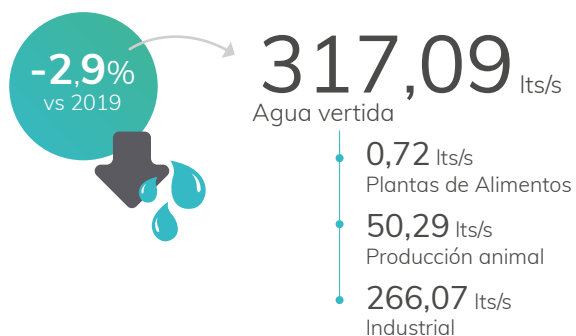
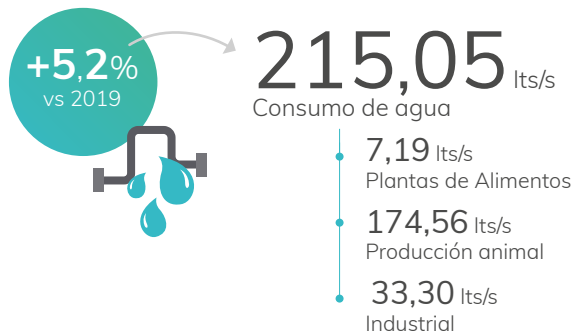

Segmento Acuícola



GESTIÓN EN PISCICULTURAS Y PROCESOS ACUÍCOLAS

Toda el agua utilizada en el proceso productivo es tratada y devuelta a sus respectivos causes a través de pisciculturas de flujo abierto y sistemas de re circulación; mientras que en los procesos industriales utilizamos equipos que aumentan la presión para reducir el consumo de pozos subterráneos .



7.834,69 lts/s
Agua de mar utilizada en piscicultura y engorda

37%
del agua que se ocupa en nuestras pisciculturas es reciclada.

Un modelo de producción circular

En Agrosuper hemos implementado la mirada circular sobre todo en la gestión de los residuos orgánicos de los animales, los que transformamos en productos con valor agregado, aportando al desarrollo de la agricultura local del seco costero.



1.089.464 m³

Volumen de Bioabono total despachado 2020



-5,7%

reducción de emisiones cuenca lago Rapel 2020-2019



3.017

Pequeños agricultores que utilizaron Bioabono



+118%

de materiales renovables utilizados en packaging



Gestión de olores

Nuestro foco es contar con la tasa de emisiones de olor de las distintas fuentes, para proyectar emisiones y definir mejoras operacionales para su mitigación.

-94,3%

reducción acumulada 2013-2020

1.873.988 (uo/m³)

Reducción de emisiones de olor en la cuenca lago Rapel Año 2020

-47,0%

reducción acumulada 2015-2020

367.214 (uo/m³)

Reducción de emisiones de olor en la comuna de La Ligua Año 2020

Bioabono

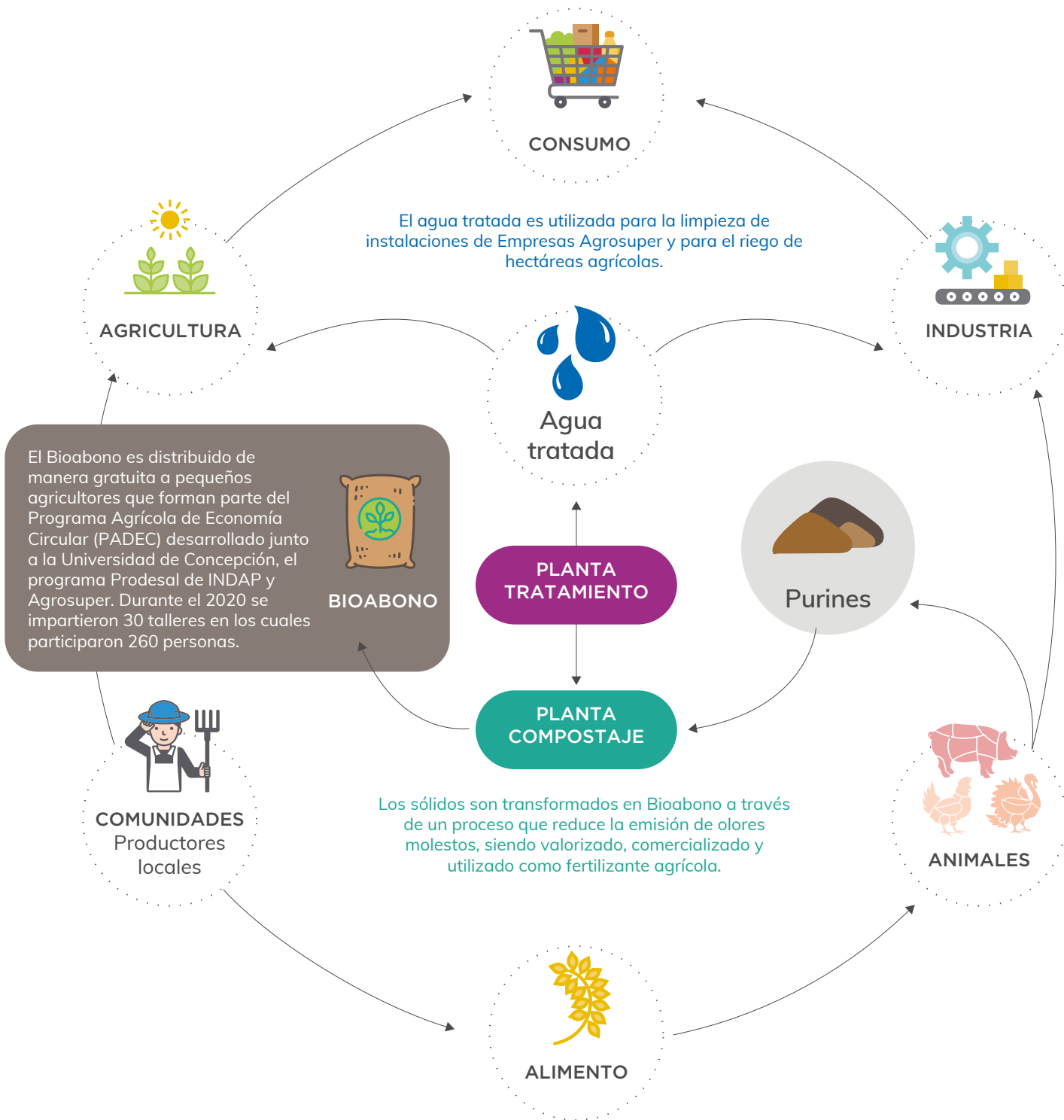

Bioabono de purines de cerdo año 2020

1.674

Pequeños agricultores que utilizan Bioabono

718

Pequeños agricultores beneficiados con Bioabono gratuito

309.509 m³

Volumen de Bioabono despachado

31.032 m³

Volumen de Bioabono donado

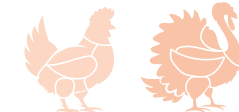

Bioabono de guano de aves año 2020

1.343

Pequeños agricultores que utilizan Bioabono

779.955 m³

Volumen de Bioabono despachado

BENEFICIOS E IMPACTO DEL BIOABONO DE CERDO Y GUANO DE AVES

- 1. Aporta materia orgánica al suelo**
Mejora estructura (en suelos compactados o sueltos), drenaje, aireación (oxígeno) y retención de agua.
- 2. Previene erosión del suelo**
Permite la recuperación de suelos degradados y superficies alteradas sin uso agrícola.
- 3. Propiedades químicas**
Aporta nutrientes y a su vez evita la pérdida de otros por volatilización o lixiviación del suelo.
- 4. Propiedades biológicas**
Activa los procesos biológicos del suelo al ser una sustancia rica en microorganismos.
- 5. Otras propiedades**
No genera olores molestos y mejora los rendimientos de los predios agrícolas.

Residuos, packaging y embalaje eco amigable

En nuestro esfuerzo por disminuir nuestros residuos en el ciclo de vida completo de nuestros productos y hacerlos más amigables ambientalmente, es que seguimos comprometidos para avanzar en el cumplimiento de la Ley 20.920 (REP) para la Gestión de Residuos, la Responsabilidad Extendida del Productor y Fomento al Reciclaje.

Podemos destacar que el 60% de nuestros envases y embalajes son reciclables. Asimismo, la línea de productos de pollo "Al Natural", cuyo envase es 100% reciclable (bandeja, film y etiqueta).

A su vez, la marca ultra premium Verlasso, está enviando sus productos a Estados Unidos en cajas de cartón las que reemplazan el tradicional poliestireno expandido con el fin de avanzar hacia una operación aún más sustentable con el medio ambiente.

60%
de nuestros envases y embalajes son reciclables

100%
de los envases de la línea de productos de pollo "Al Natural" posee materiales reciclables



61,70%

Materiales no renovables utilizados



38,30%

Materiales renovables utilizados

PORCENTAJE DE PRODUCTOS CON ENVASES CON ATRIBUTOS SUSTENTABLES EMPAQUETADOS AÑO 2020



134.964,84 ton

Residuos totales

96.349,96 ton
Segmento Carnes

38.614,88 ton
Segmento Acuícola

204,40 ton

Residuos peligrosos*

106,31 ton
Segmento Carnes

98,08 ton
Segmento Acuícola

134.760,44 ton

Residuos no peligrosos

96.243,64 ton
Segmento Carnes

38.516,79 ton
Segmento Acuícola



Aumento de residuos valorizados o reciclados



Hitos 2019 - 2020

50%

De residuos no peligrosos reciclados, valorizados o reutilizados durante el año 2020

40%
Segmento Carnes

75%
Segmento Acuícola

De residuos en vertederos

60%
Segmento Carnes

25%
Segmento Acuícola

Desecho animal gestionado en Plan de Nutrientes

100%
Segmento Carnes

100%
Segmento Acuícola

+46,30%
Aumento de residuos reciclados, valorizados o reutilizados vs 2019

* El 100% de los residuos peligrosos tienen como destino: disposición final con empresa autorizada.

Biodiversidad

Reconocemos que el desarrollo de nuestras actividades puede afectar, directa o indirectamente, la biodiversidad que existe en el entorno de nuestras operaciones. Por eso, minimizar los riesgos en especies y en la conservación de los recursos naturales, es parte de nuestro compromiso.

Contamos con planes que consideran evaluación de riesgos en nuestras operaciones, gestión respecto a los residuos, la calidad de los cuerpos de agua, las interacciones con la fauna local, los planes de emergencia y las capacitaciones al personal.

0

Interacciones con la fauna durante 2020

0

Escape de peces durante 2020



Salar



Coho



Trucha

ESPECIES QUE APARECEN EN LA LISTA ROJA DE LA UNIÓN INTERNACIONAL PARA LA CONSERVACIÓN DE LA NATURALEZA (IUCN) Y EN LISTADOS NACIONALES DE CONSERVACIÓN
Cuyos hábitats se encuentran en áreas afectadas por las operaciones de AquaChile



Peligro crítico

- Ballena sei
- Ballena de aleta
- Tortuga laúd
- Zarpaito boteal
- Gorgona amarilla-roja



En peligro

- Huillín
- Delfín nariz de botella
- Ballena franca austral
- Ballena azul
- Cisne de cuello negro
- Playero ártico
- Látigo de Mar
- Cisne coscoroba



Vulnerables

- Lamprea de bolsa
- Chungungo
- Delfín chileno
- Elefante marino
- Ballena jorobada
- Cachalote
- Tortuga olivácea
- Gaviota andina
- Pingüino de Humboldt
- Flamenco chileno
- Gaviotín Monja
- Cisne de cuello negro



Casi amenazadas

- Coral de piedra



Iniciativas para promover un impacto ambiental positivo



PARTICIPACIÓN ESPACIO COSTERO PITI PALENA – AÑIHUÉ

AquaChile es parte del plan de manejo del Espacio Costero de Múltiples Usos PitiPalena-Añihué, emplazado en la localidad de Raúl Marín Balmaceda, en la comuna de Cisnes. Nos hemos comprometido a que las concesiones de AquaChile en el barrio 35 serán utilizadas con métodos productivos menos intensivos para contribuir al objetivo de conservación de esta área marina. Asimismo, nos hemos comprometido a apoyar económicamente la gestión de la Fundación a cargo de administrar el área protegida.



CONVENIO DE MONITOREO LAGO LLANQUIHUE

En conjunto con la Fundación Chile Lagos Limpios, la Universidad de California Davis, Tahoe Environmental Center e Innovex, AquaChile ha impulsado un ambicioso programa de monitoreo ambiental en la cuenca del lago Llanquihue. Desde fines de 2019, estas instituciones trabajaron para implementar este programa cuyo convenio de ejecución se firmó en marzo de 2021. El programa consiste en la instalación de 3 boyas de monitoreo profundo, 6 estaciones de monitoreo y 2 estaciones meteorológicas que permitirán recopilar información ambiental relevante que será la base de un modelo predictivo de información ambiental para la adopción de políticas públicas que resguarden los valores ambientales del lago. La información estará disponible en línea para todo el público que desee acceder a ella. De esta manera, AquaChile hace realidad su compromiso de poner a disposición de la comunidad científica sus concesiones en lagos, que dejaron de utilizarse con fines productivos en mayo de 2019.

PRINCIPALES RESULTADOS

En este capítulo encontrarás nuestro aporte a los siguientes Objetivos de Desarrollo Sostenible



Resumen del resultado económico y financiero 2020

Estado de Situación Financiera Consolidado

\$M CLP	dic-20	dic-19	var. %
Total activos corrientes	1.571.916.154	1.633.530.744	-3,8%
Propiedades, plantas y equipos	979.973.858	1.072.752.544	-8,6%
Total activos no corrientes	1.882.061.459	1.960.721.323	-4,0%
Total activos	3.453.977.613	3.594.252.067	-3,9%
Total pasivos corrientes	499.381.407	712.493.509	-29,9%
Total pasivos no corrientes	1.146.935.864	1.137.604.254	0,8%
Participaciones no controladoras	3.533.833	3.859.225	-8,4%
Total patrimonio	1.807.660.342	1.744.154.304	3,6%
Total pasivo y patrimonio	3.453.977.613	3.594.252.067	-3,9%
\$M CLP	dic-20	dic-19	var. %
Deuda financiera neta	775.313.136	1.007.466.813	-23,0%

Estado de Resultados Consolidados por Función

\$M CLP	dic-20	dic-19	var. %
Ingresos de actividades ordinarias	2.594.060.658	2.422.726.412	7,1%
Costo de ventas	-2.052.245.574	-1.752.289.726	17,1%
Ganancia bruta antes de Fair Value	541.815.084	670.436.686	-19,2%
% sobre ingresos	20,9%	27,7%	-24,5%
Fair Value de activos biológicos cosechados y vendidos	-255.746.854	-300.713.559	-15,0%
Fair Value de activos biológicos del ejercicio	216.683.732	308.100.384	-29,7%
Ganancia Bruta	502.751.962	677.823.511	-25,8%
Otros gastos por función	0	-1.472.952	-100,0%
Gastos de distribución	-297.035.276	-303.115.861	-2,0%
Gastos de administración	-49.775.307	-49.013.946	1,6%
Resultado operacional	155.941.379	324.220.752	-51,9%
% sobre ingresos	6,0%	13,4%	-55,1%
Otras ganancias (gastos)	-34.116.470	-20.096.870	69,8%
Ingresos financieros	4.662.252	4.937.458	-5,6%
Costos financieros	-42.983.557	-45.348.638	-5,2%
Participación en pérdida de asociadas contabilizadas por el método de la participación	575.065	-678.078	-184,8%
Diferencia de cambio	-18.090.210	-4.811.060	276,0%
Gasto por impuesto a las ganancias	-17.791.014	-72.456.568	-75,4%
Ganancia	48.197.445	185.766.996	-74,1%
% sobre ingresos	1,9%	7,7%	

\$M CLP	dic-20	dic-19	var. %
Depreciación y amortización	111.727.395	123.194.874	-9,3%
EBITDA	267.668.774	447.415.626	-40,2%
% sobre ingresos	10,3%	18,5%	

Estado de Flujo Efectivo Consolidado

\$M CLP	dic-20	dic-19	var. %
Flujos de efectivos netos procedentes de actividades de operación	295.516.065	189.758.234	55,7%
Flujos de efectivos netos procedentes de (utilizados en) actividades de inversión	-64.113.626	-682.992.060	-90,6%
Flujos de efectivos netos procedentes de (utilizados en) actividades de financiación	-158.725.034	625.282.912	-125,4%
Efectos de la variación en la tasa de cambio sobre el efectivo y equivalentes al efectivo	-6.586.446	2.962.847	-322,3%
Incremento (disminución) neto de efectivo y equivalentes de efectivo	66.090.959	135.011.933	-51,0%
Efectivo y equivalentes al efectivo principio de año	207.386.723	72.374.790	186,5%
Efectivo y equivalentes al efectivo al final del período	273.477.682	207.386.723	31,9%

Razones Financieras

	dic-20	dic-19
Endeudamiento (a)	0,9x	1,1x
Endeudamiento financiero neto (b)	0,4x	0,6x
Cobertura de gastos financieros (c)	7,1x	9,7x
Deuda financiera neta / EBITDA (d)	2,5x	2,3x
Pasivos corrientes / pasivos totales (e)	0,3x	0,4x
Deuda financiera corto plazo / deuda financiera total (f)	0,2x	0,3x
Rentabilidad sobre patrimonio (g)	2,7%	10,7%

(a) Endeudamiento = (Total pasivos corrientes + Total pasivos no corrientes) / (Total patrimonio)

(b) Endeudamiento financiero neto = (Otros pasivos financieros corrientes + Otros pasivos financieros no corrientes - Efectivo y equivalentes al efectivo al final del período) / (Total patrimonio)

(c) Cobertura de gastos financieros = EBITDA (últimos doce meses) / Costos financieros (últimos doce meses)

(d) Deuda financiera neta / EBITDA = (Otros pasivos financieros corrientes + Otros pasivos financieros no corrientes - Efectivo y equivalentes al efectivo al final del período - Parte activa contratos de derivados) / EBITDA (último doce meses)

(e) Pasivos corrientes / pasivos totales = Total pasivos corrientes / (Total pasivos corrientes + Total pasivos no corrientes)

(f) Deuda financiera corto plazo / deuda financiera total = Otros pasivos financieros corrientes / (Otros pasivos financieros corrientes + Otros pasivos financieros no corrientes)

(g) Rentabilidad sobre patrimonio = Ganancia (últimos 12 meses) / Total patrimonio

Indicadores de mercado

Participación de la Compañía en el mercado nacional

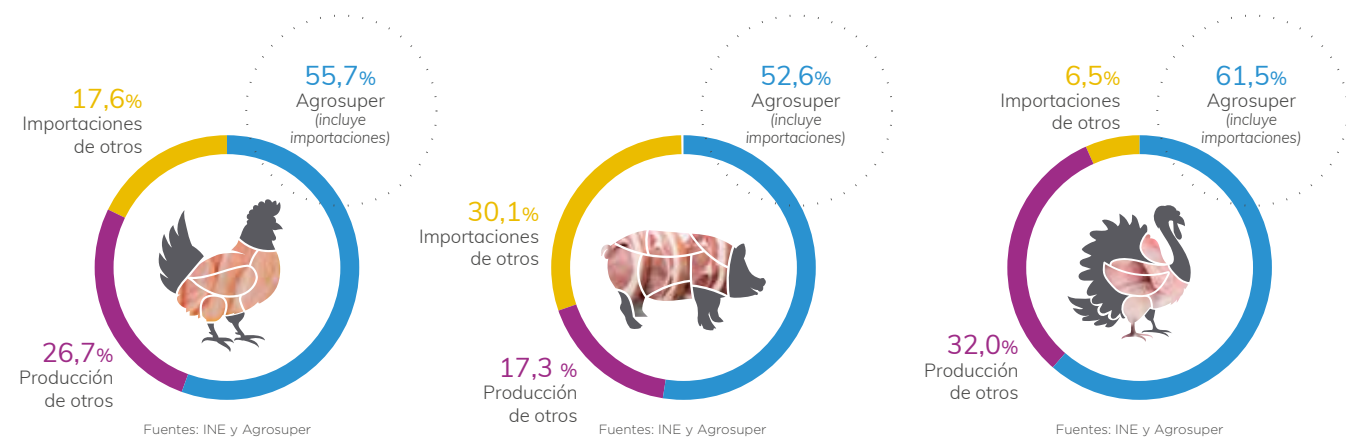

Evolución del consumo per cápita (Kg)

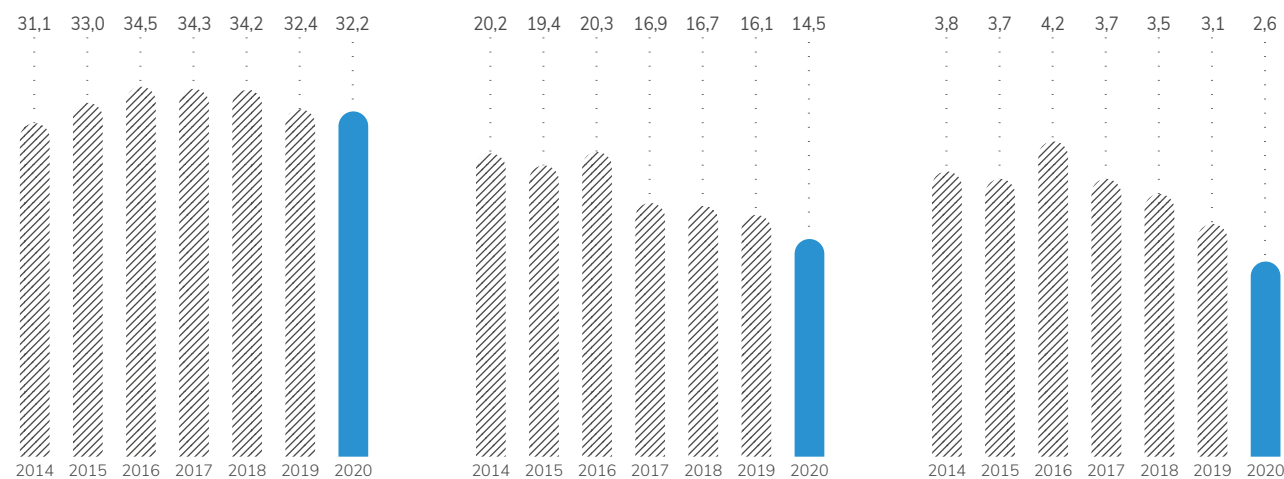

Participación de la Compañía en el mercado mundial

Producción y consumo 2020

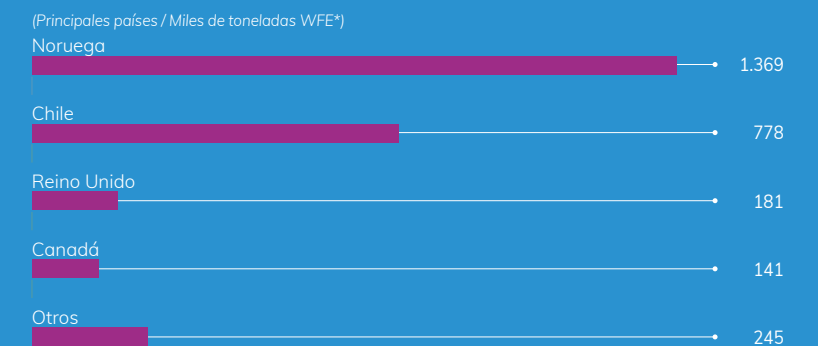
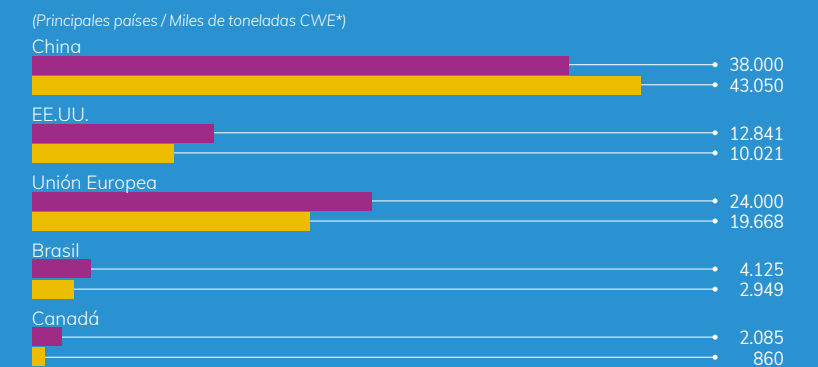
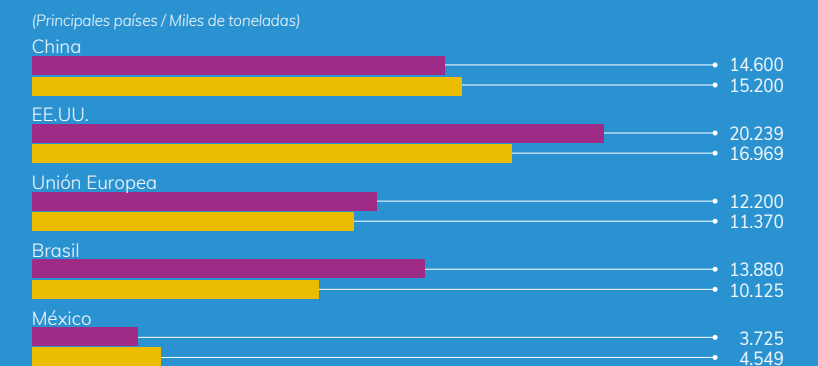

Ventas Totales



Fuente: Agrosuper

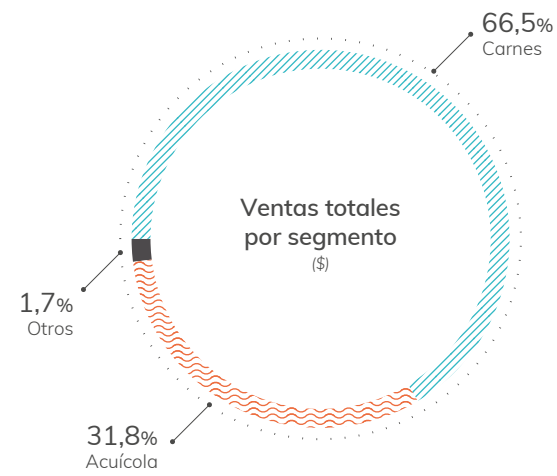

Fuente: Agrosuper

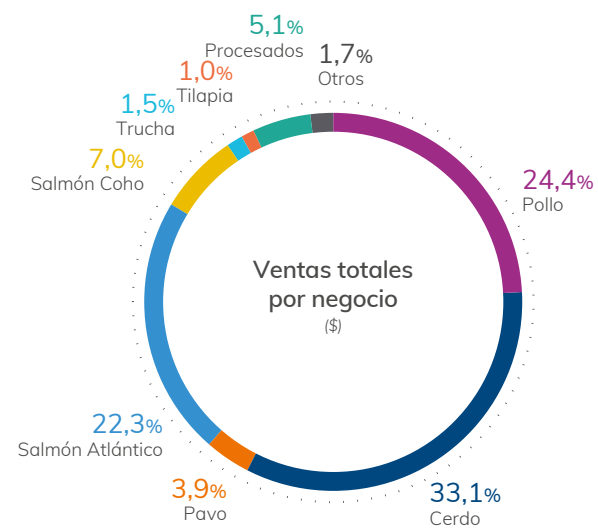

Fuente: Agrosuper

Procesados: Hamburguesas, nuggets, salchichas, croquetas, pizzas, empanadas, jamones, cecinas, entre otros.

MM\$ **2.594.061**
Total venta



Ventas Nacionales

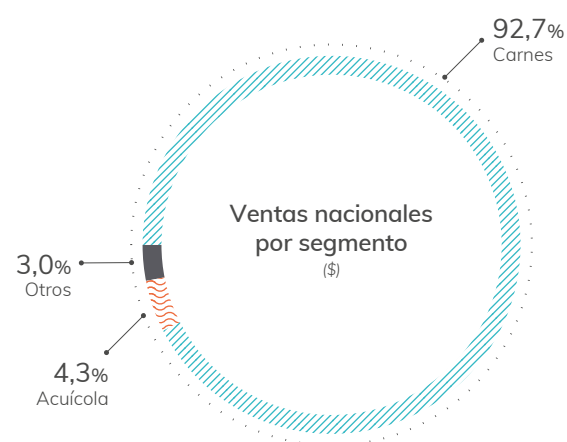

Fuente: Agrosuper

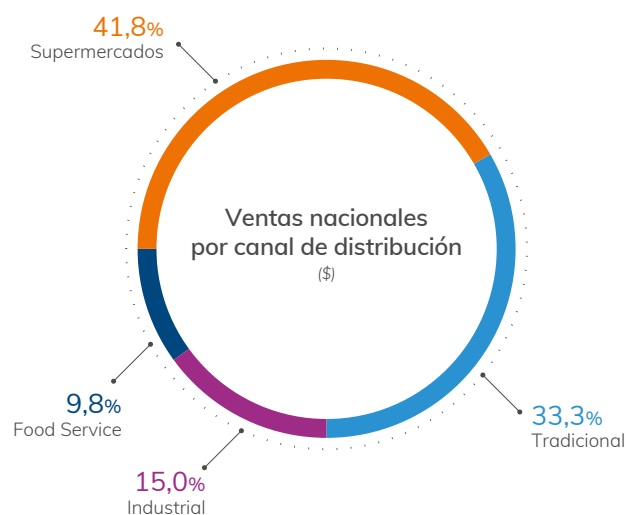

Fuente: Agrosuper



*Corresponde sólo a segmento Carnes

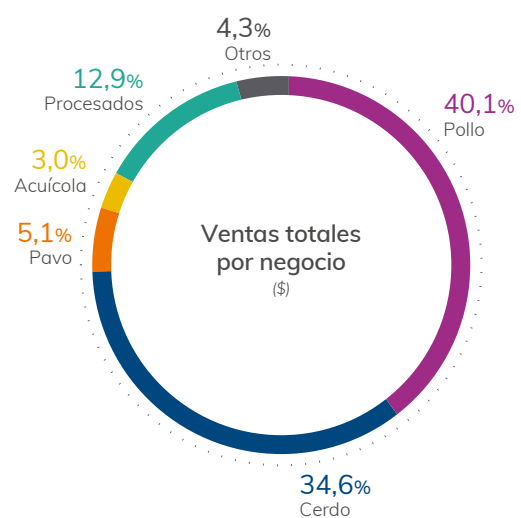

Fuente: Agrosuper

Procesados: Hamburguesas, nuggets, salchichas, croquetas, pizzas, empanadas, jamones, cecinas, entre otros.

MM\$ **1.025.788**
Total venta nacional

69.800
Total clientes nacionales



Ventas Internacionales

Principales destinos de exportación (\$)

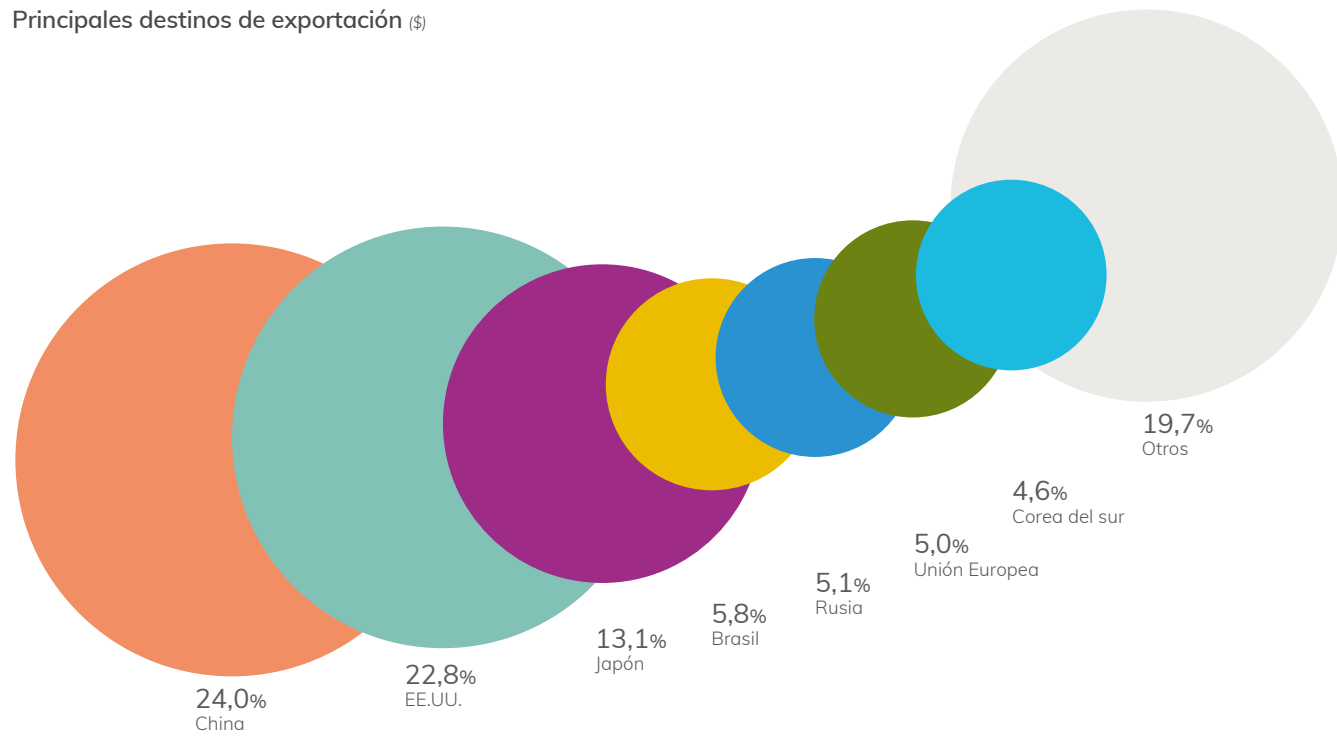

MM\$ **1.568.272**
 Total venta internacional

1.548
 Total clientes internacionales

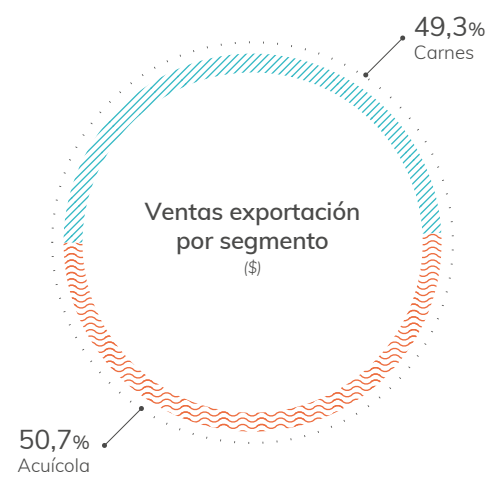

Fuente: Agrosuper

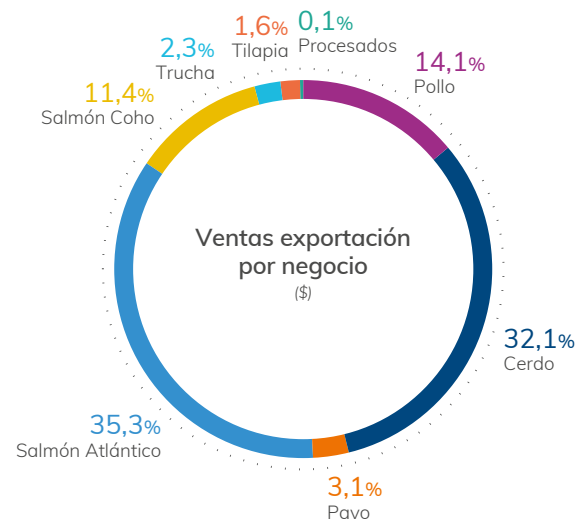

Fuente: Agrosuper

Procesados: Hamburguesas, nuggets, salchichas, croquetas, pizzas, empanadas, jamones, cecinas, entre otros.

Evolución de ventas totales de exportaciones (MM\$)

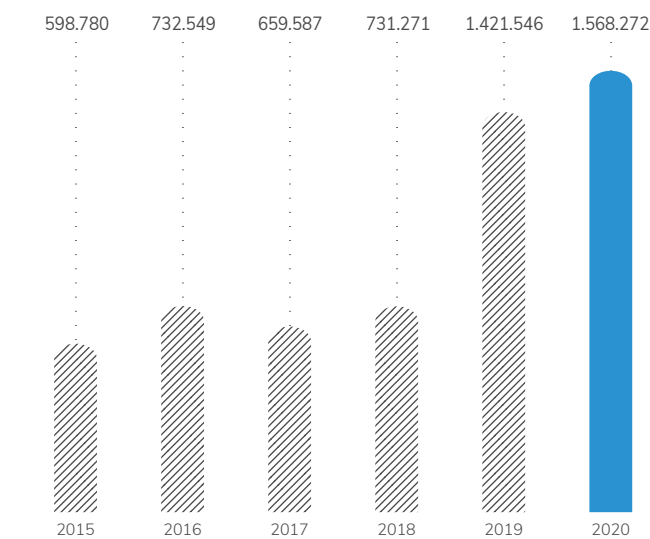

Fuente: Agrosuper
 Desde el 2019 se incorpora AquaChile



Segmento Carnes pollo

Principales destinos de exportación (\$)

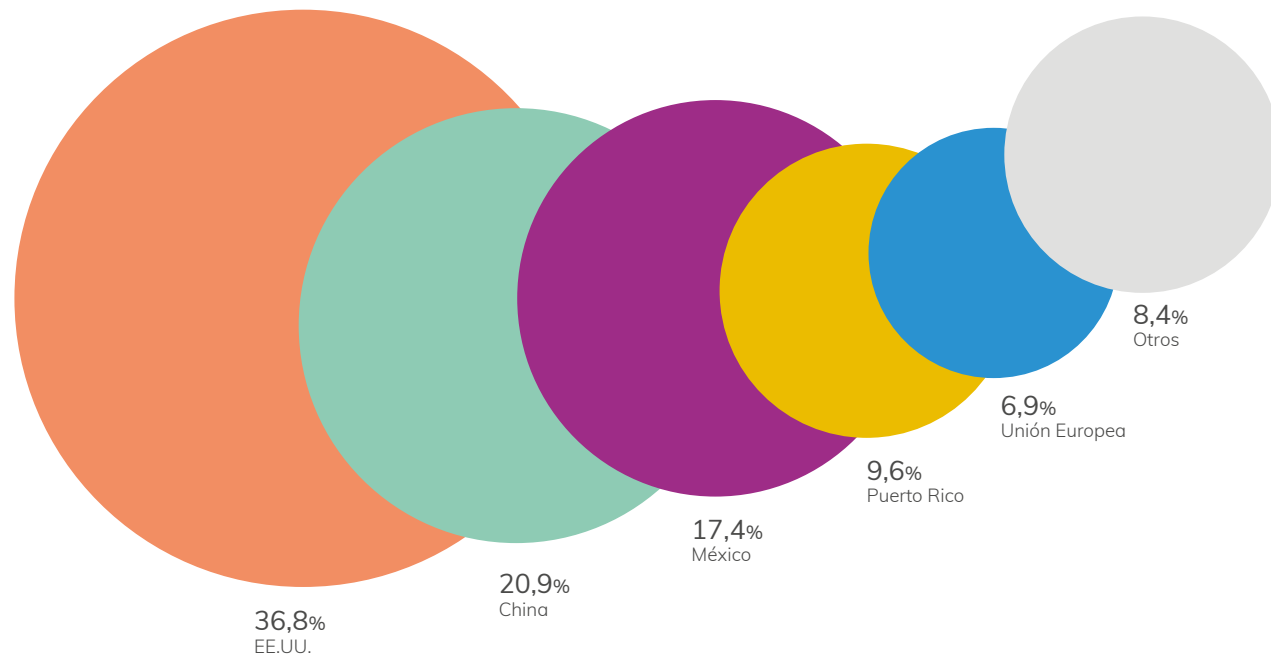

Fuente: Agrosuper

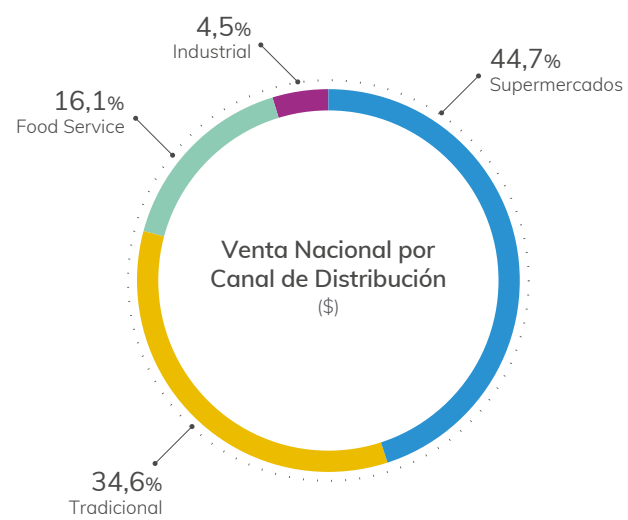

Fuente: Agrosuper

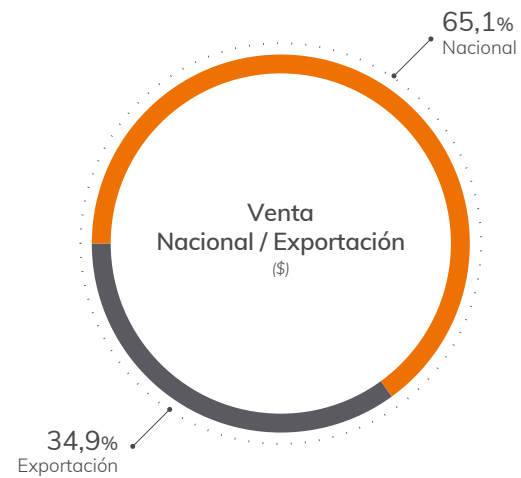

Fuente: Agrosuper



MM\$632.081
Ventas totales



Volumen de Ventas (Miles de Toneladas)

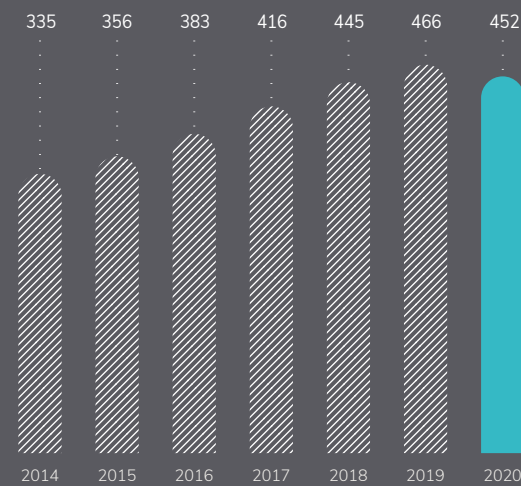

Fuente: Agrosuper

Ventas Netas (\$MM)

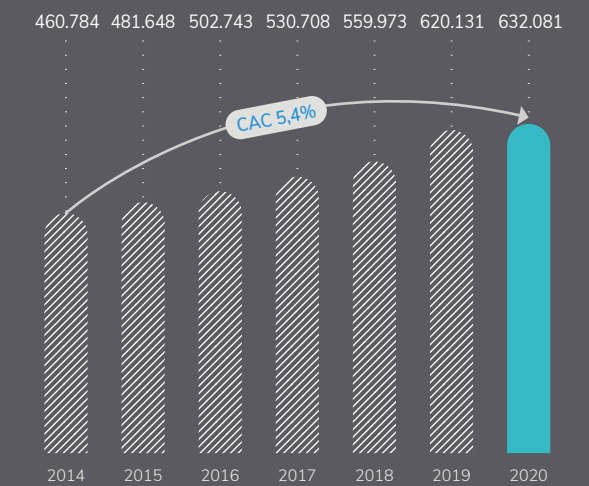

Fuente: Agrosuper

Segmento Carnes cerdo

Principales destinos de exportación (\$)

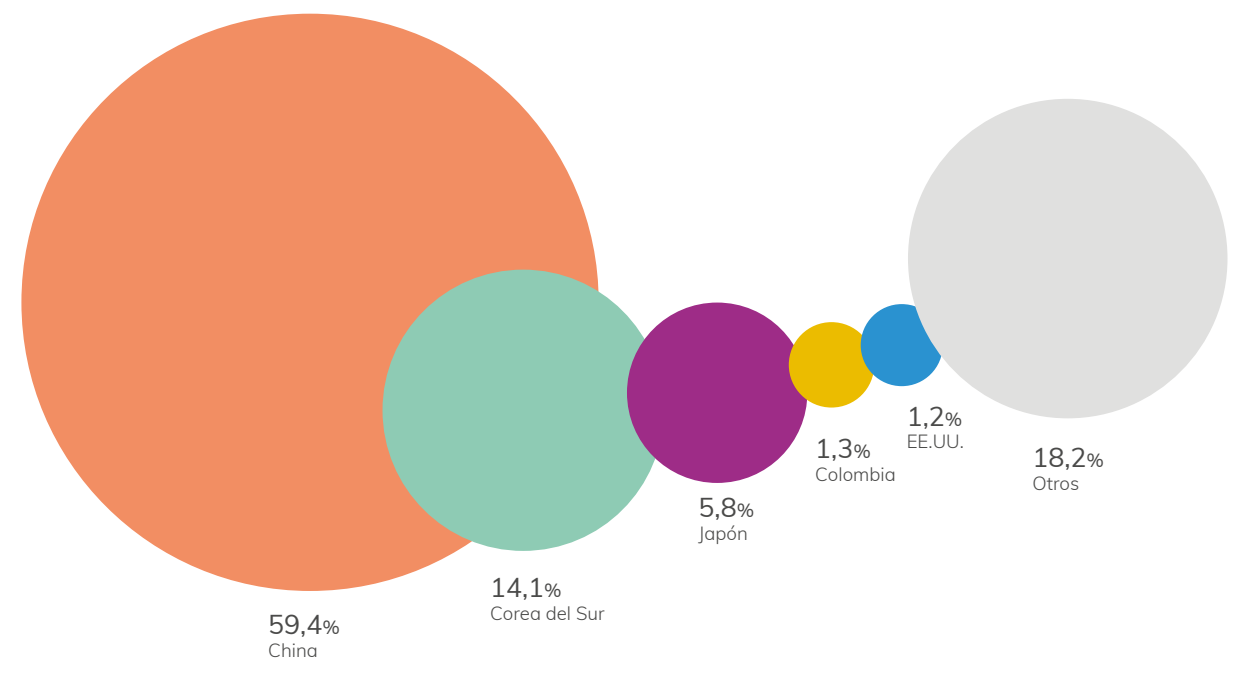

Fuente: Agrosuper

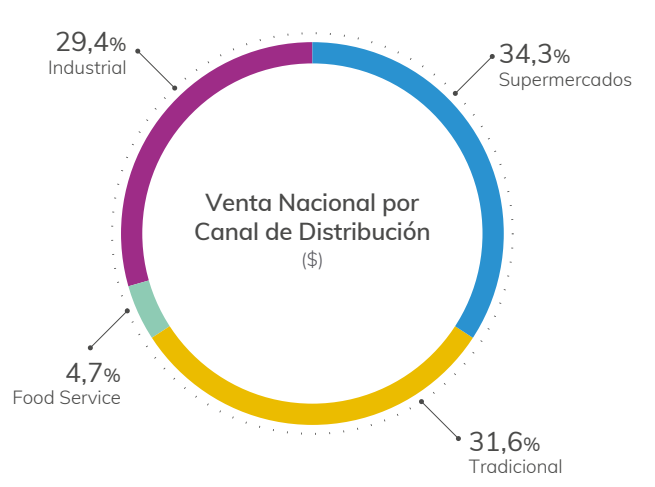

Fuente: Agrosuper



Fuente: Agrosuper

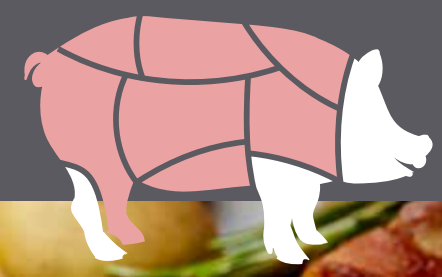

MM\$ 858.444
Ventas totales

Volumen de Ventas (Miles de Toneladas)

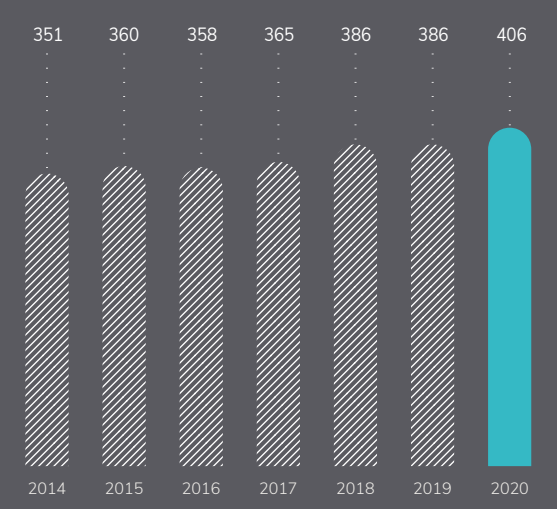

Fuente: Agrosuper

Ventas Netas (\$MM)

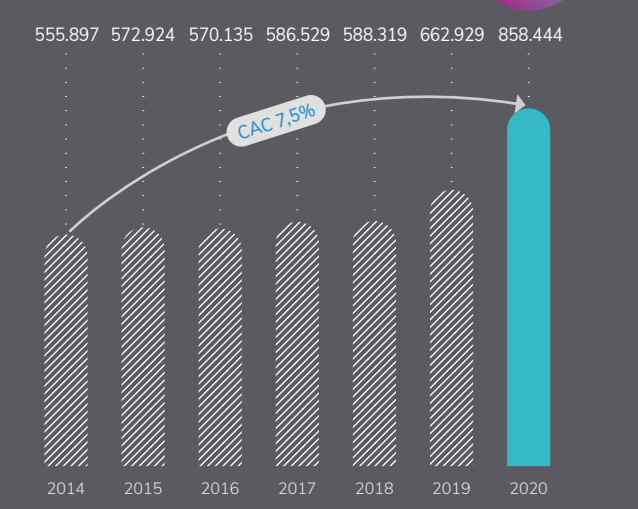

Fuente: Agrosuper

Segmento Carnes pavo

Principales destinos de exportación (\$)

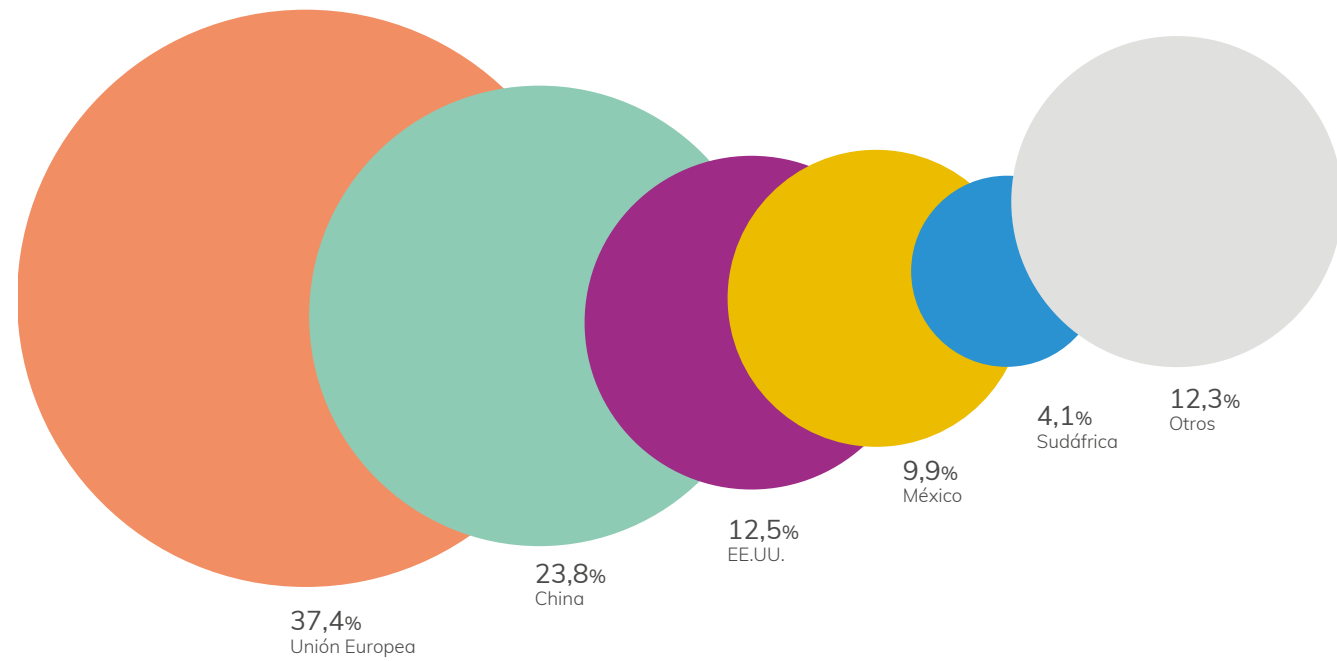

Fuente: Agrosuper

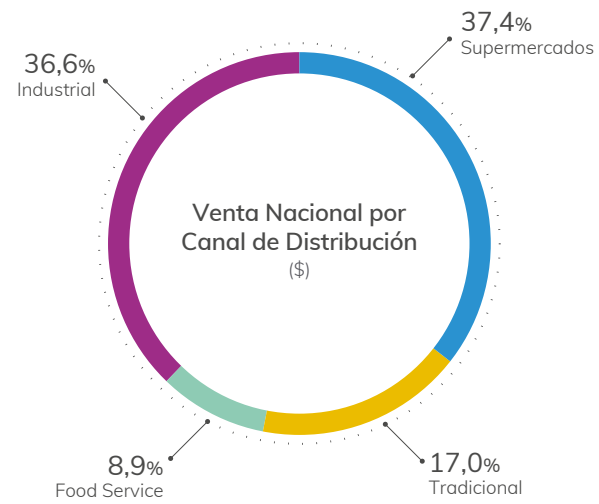

Fuente: Agrosuper

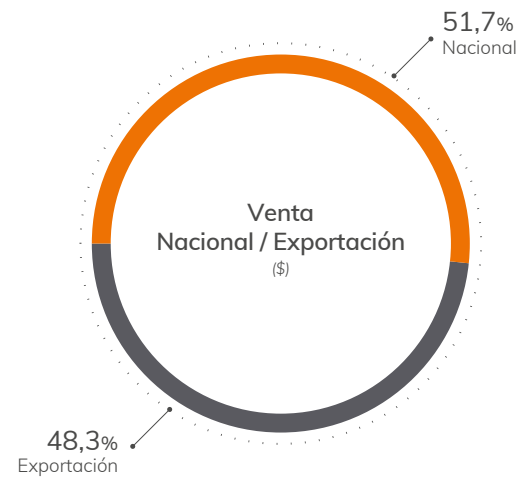

Fuente: Agrosuper



MM\$ 101.073
Ventas totales



Volumen de Ventas (Miles de Toneladas)

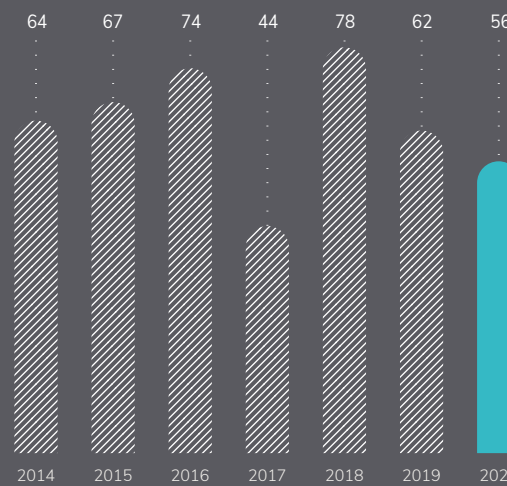

Fuente: Agrosuper

Ventas Netas (\$MM)

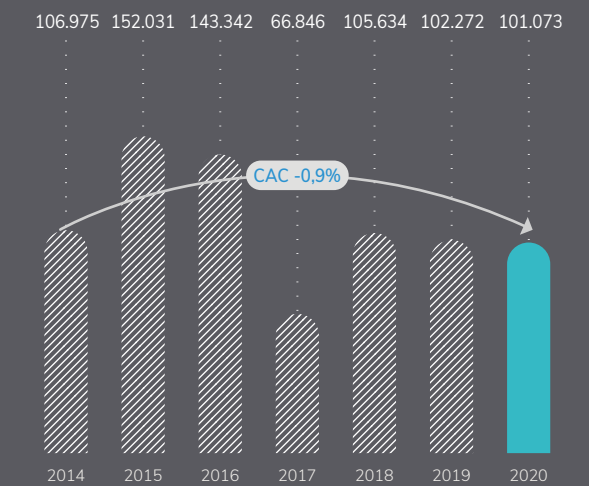

Fuente: Agrosuper

Segmento Carnes procesados



MM\$ 132.776
Ventas totales

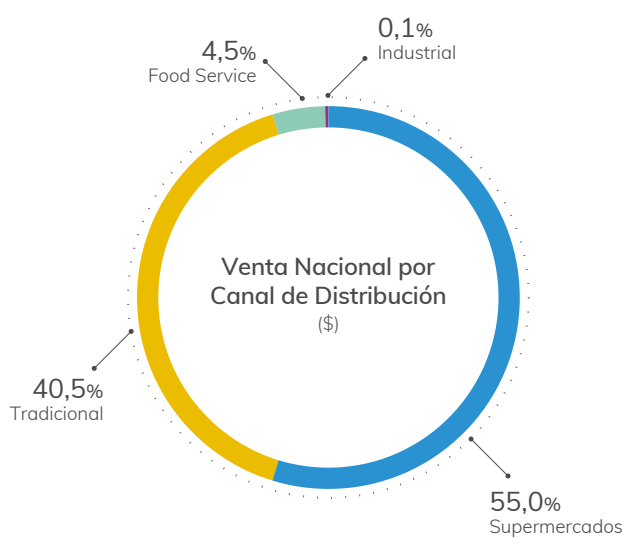

Fuente: Agrosuper



Fuente: Agrosuper

Procesados: Hamburguesas, nuggets, salchichas, croquetas, pizzas, empanadas, jamones, cecinas, entre otros.

Volumen de Ventas (Miles de Toneladas)

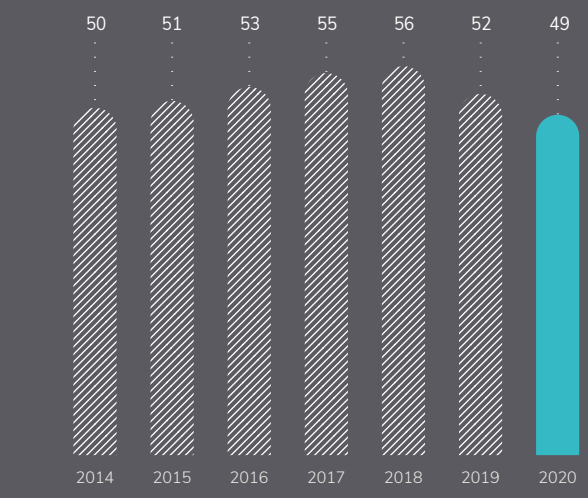

Fuente: Agrosuper

Ventas Netas (\$MM)

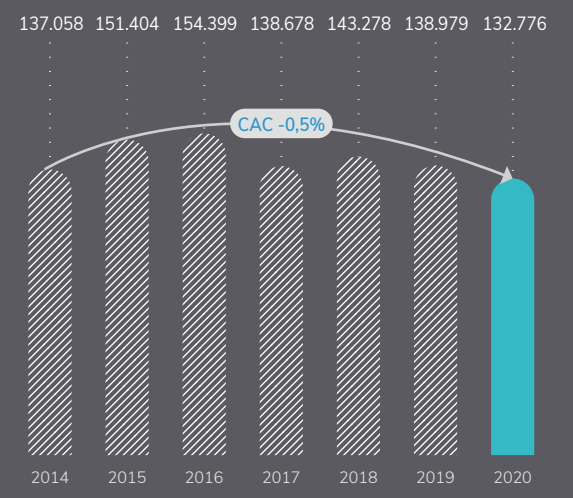

Fuente: Agrosuper

Segmento Acuícola salmón atlántico

Principales destinos de exportación (\$)

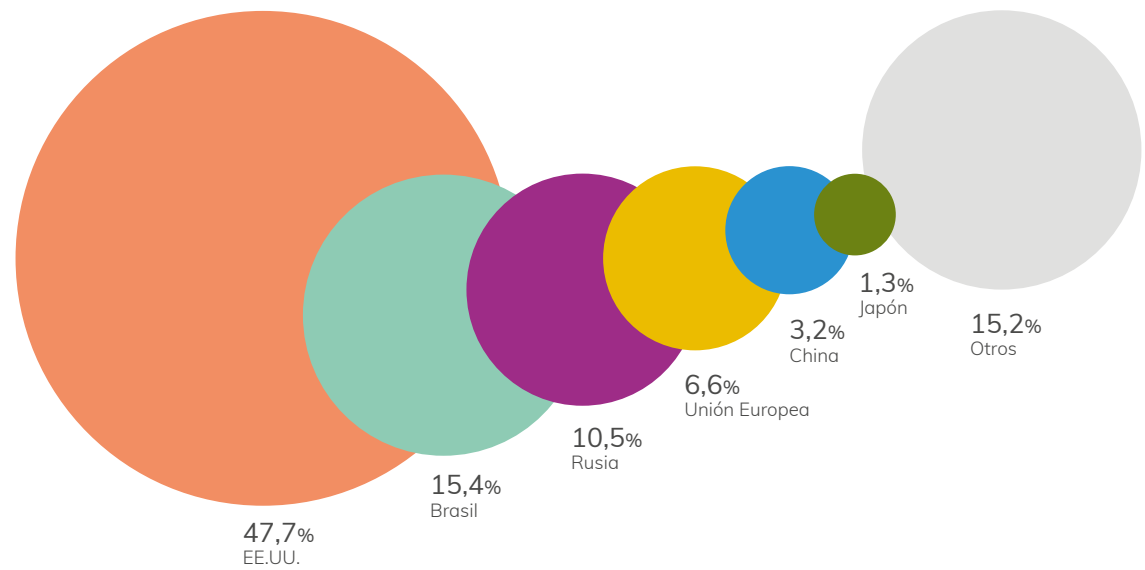

Fuente: Agrosuper



Fuente: Agrosuper



MM\$ 579.610
Ventas totales

Volumen de Ventas
(Miles de Toneladas)

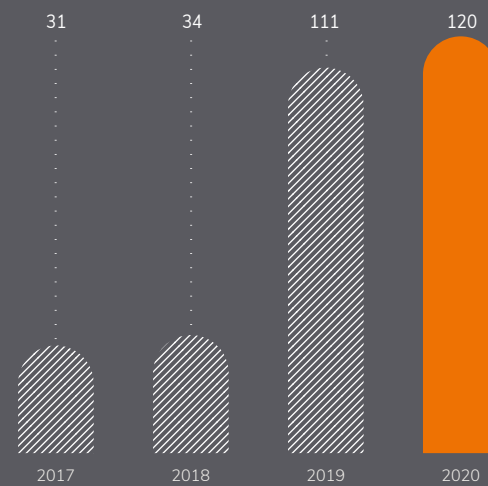

Fuente: Agrosuper

Ventas Netas
(\$MM)

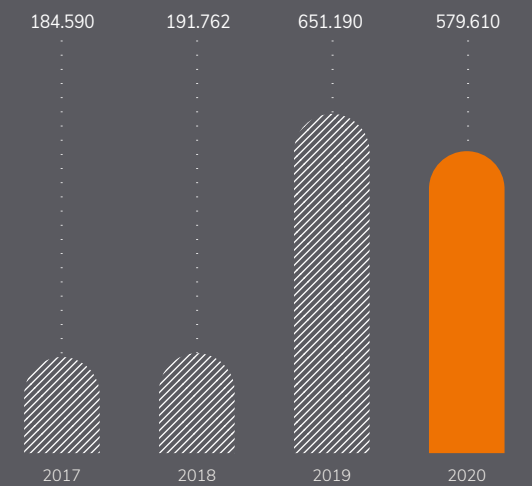

Fuente: Agrosuper

Segmento Acuícola salmón coho

Principales destinos de exportación (\$)

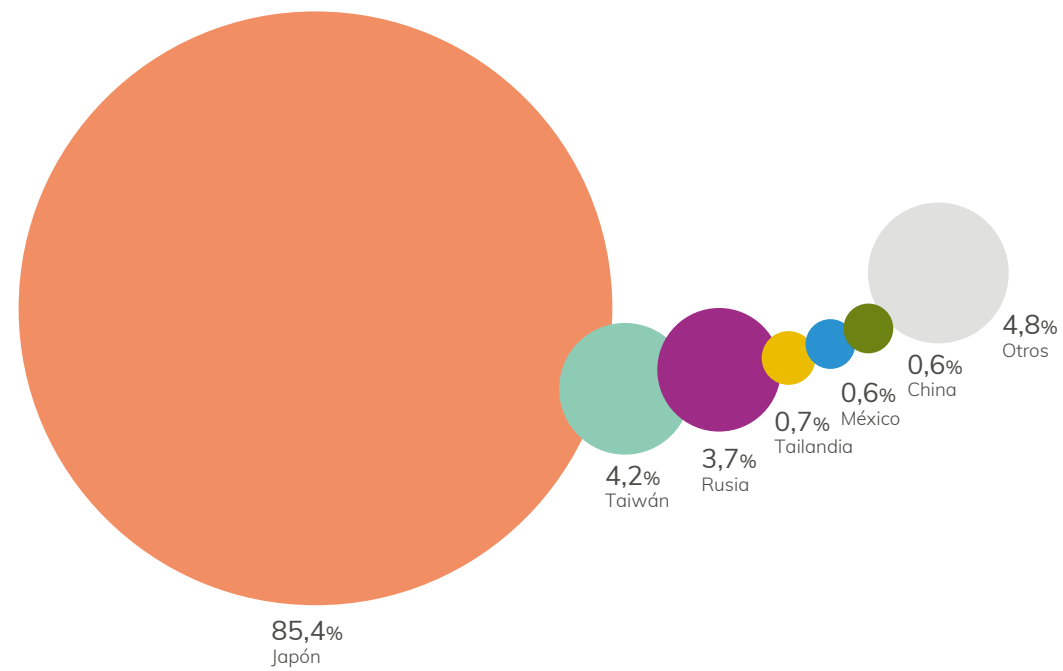

Fuente: Agrosuper



Fuente: Agrosuper



MM\$ 181.140
Ventas totales

Volumen de Ventas
(Miles de Toneladas)

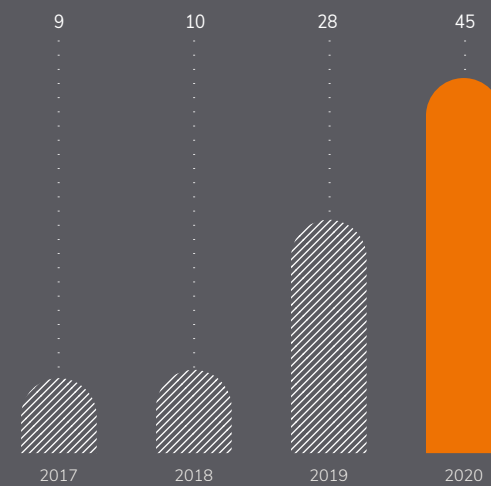

Fuente: Agrosuper

Ventas Netas
(\$MM)

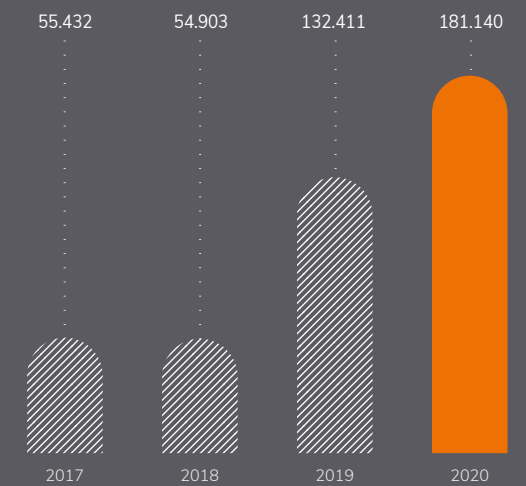

Fuente: Agrosuper

Segmento Acuícola trucha

Principales destinos de exportación (\$)

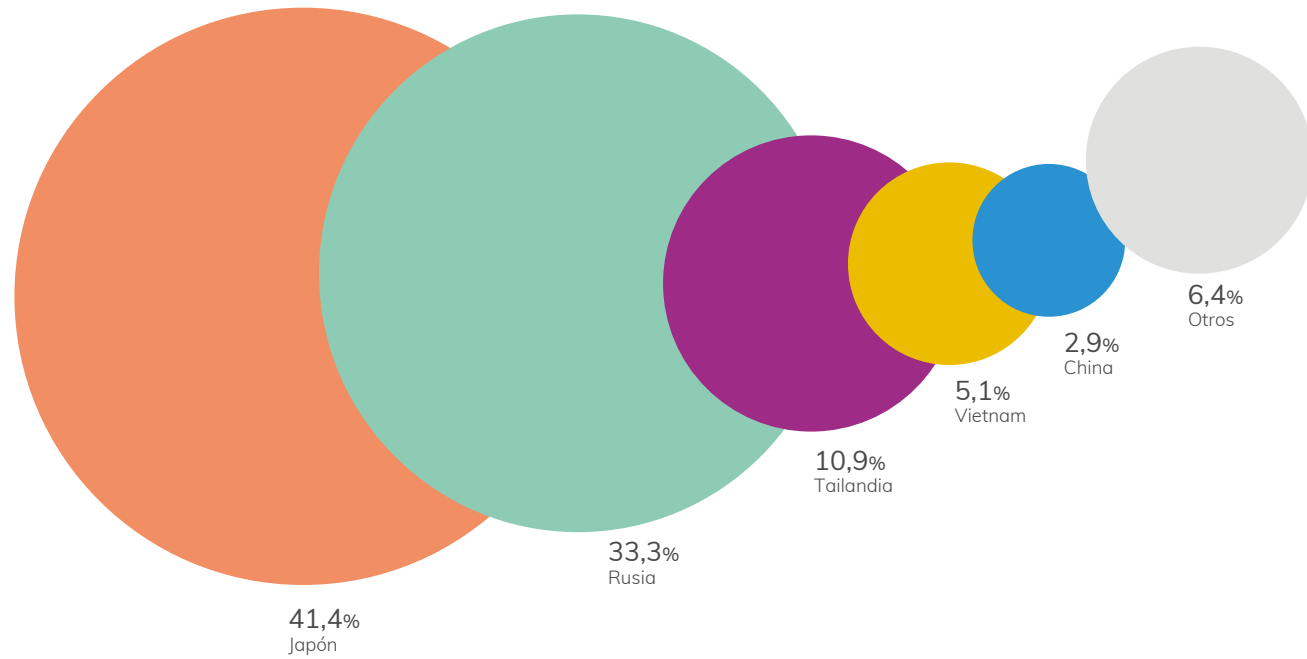

Fuente: Agrosuper



Fuente: Agrosuper



Volumen de Ventas (Miles de Toneladas)

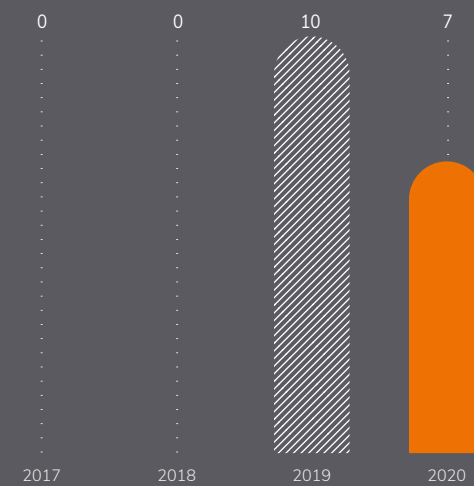

Fuente: Agrosuper

Ventas Netas (\$MM)

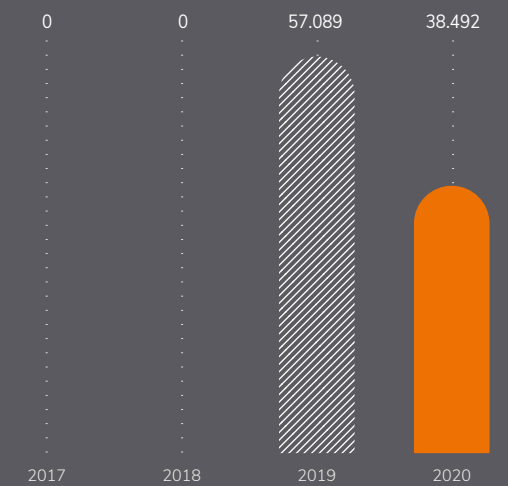

Fuente: Agrosuper

Segmento Acuícola tilapia

Principales destinos de exportación (\$)

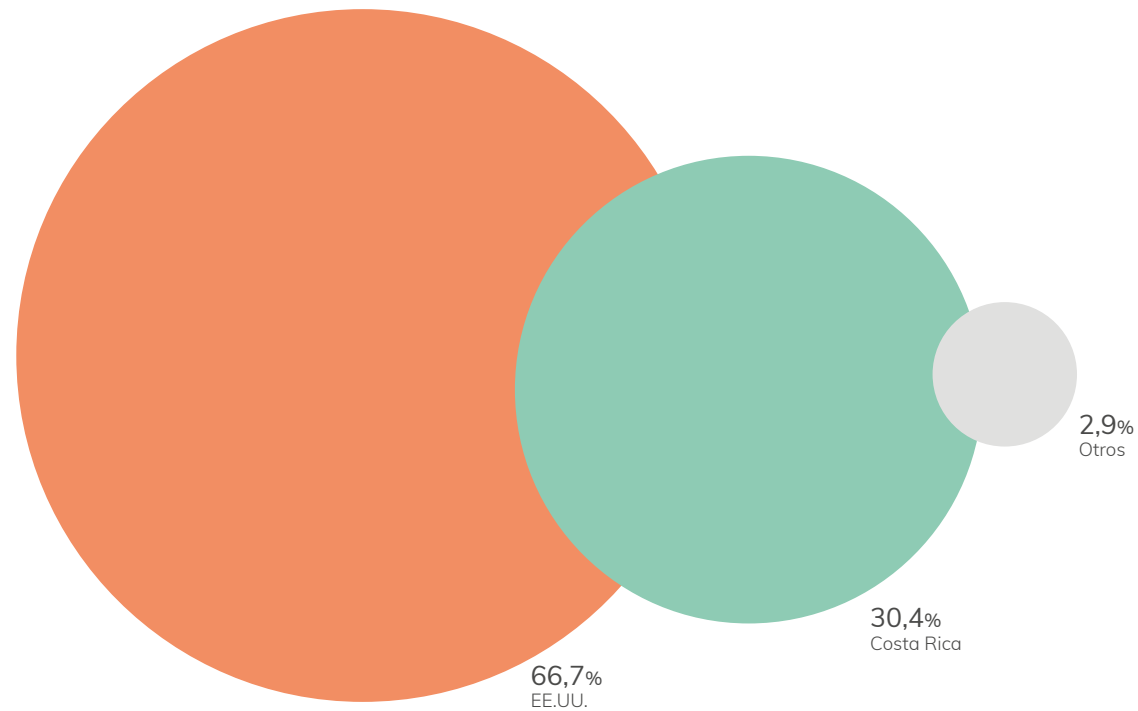

Fuente: Agrosuper



Fuente: Agrosuper



MM\$ 26.534
Ventas totales

Volumen de Ventas (Miles de Toneladas)

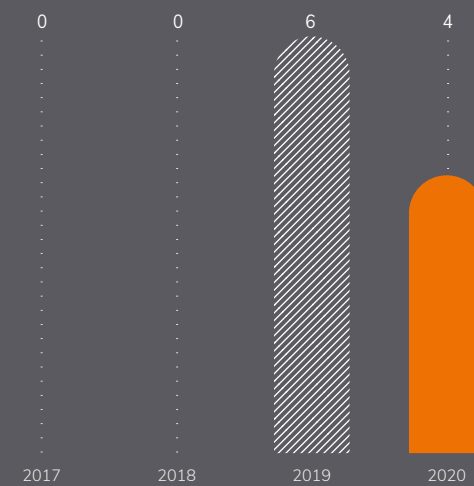

Fuente: Agrosuper

Ventas Netas (\$MM)

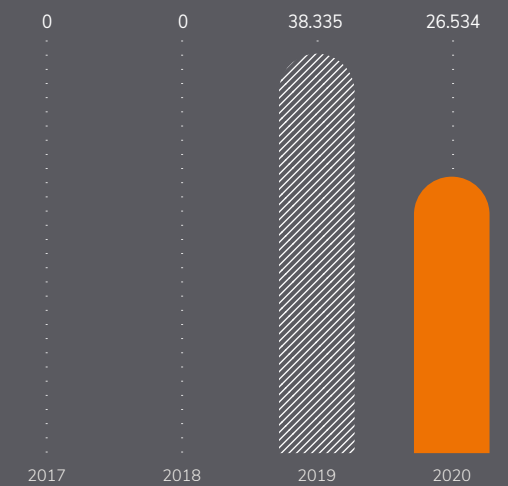

Fuente: Agrosuper

Aporte económico a los grupos de interés

\$M CLP	dic-2020	dic-2019	Var %
Ingresos por actividades del negocio	2.594.060.658	2.422.726.412	7,1%
Ingresos financieros	4.662.252	4.937.458	-5,6%
Aporte capital	-	-	-
Ingreso en venta de propiedad, planta y equipo	1.066.581	4.935.888	-78,4%
Otros ganancias fuera de explotación	4.158.558	8.833.634	-52,9%
Valor económico generado	2.603.948.049	2.441.433.392	6,7%
Gastos de funcionamiento	2.045.724.074	1.800.489.295	13,6%
Gastos por beneficios al personal	302.852.488	280.448.559	8,0%
Otros gastos fuera de explotación	34.004.091	32.531.818	4,5%
Inversión y contribución a comunidades	6.899.657	2.908.756	137,2%
Inversión y contribución medioambiental	50.087.557	49.122.068	2,0%
Capital invertido	48.095.970	138.486.266	-65,3%
Gastos por impuestos	17.791.014	72.456.568	-75,4%
Costos financieros	42.983.557	45.348.638	-5,2%
Dividendos	1.001.507	1.270.971	-21,2%
Inversión para obtener el control de subsidiarias u otros negocios	-	543.286.255	-100,0%
Valor económico distribuido	2.549.439.915	2.966.349.194	-14,1%
Valor económico retenido	54.508.134	-524.915.802	-110,4%

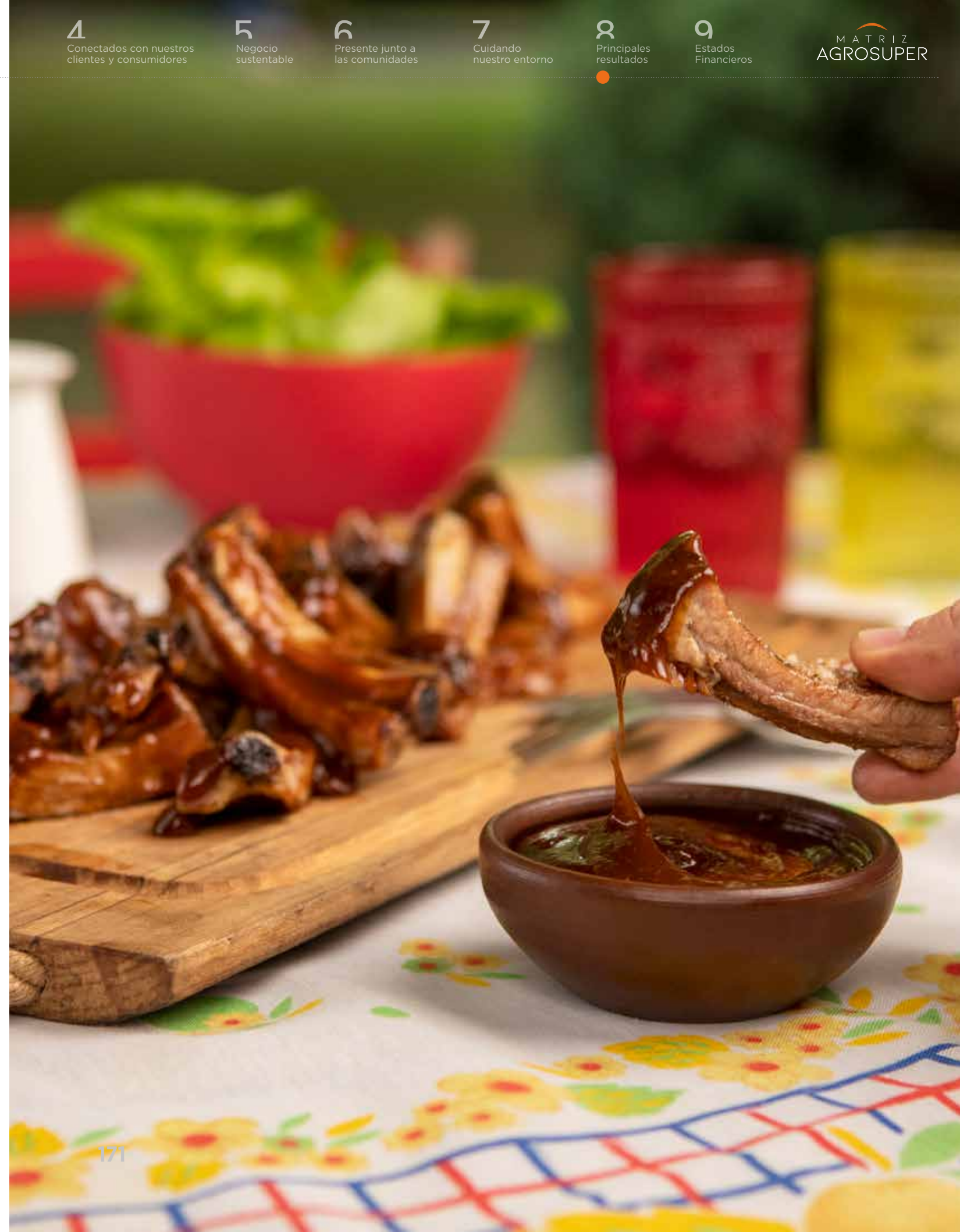

ESTADOS FINANCIEROS

Hechos esenciales

1
Matriz
Agrosuper

2
Prioridad por
nuestras personas

3
Operando siempre y
en todo momento

4
Conectados con nuestros
clientes y consumidores

5
Negocio
sustentable

6
Presente junto a
las comunidades

7
Cuidando
nuestro entorno

8
Principales
resultados

9
Estados
Financieros

MATRIZ
AGROSUPER

- I. En sesión ordinaria del directorio de Agrosuper, celebrada el día 1 de abril de 2020, se acordó citar a Junta Ordinaria de Accionistas para el día 29 de abril de 2020, a las 11:00 horas, en las oficinas de la Sociedad, ubicadas en Camino La Estrella N°401, Sector Punta de Cortés, Rancagua, a fin de tratar las siguientes materias:
 1. Aprobación de la memoria anual, balance, estados financieros e informe de los Auditores Externos correspondientes al ejercicio terminado el 31 de diciembre de 2019.
 2. Distribución de utilidades del ejercicio correspondiente al año 2019.
 3. Exposición sobre la política de dividendos de la Sociedad.
 4. Renovación total del directorio de la Sociedad.
 5. Fijar remuneración del directorio para el ejercicio 2020.
 6. Dar cuenta de los gastos del directorio durante 2020.
 7. Designar Auditores Externos para el ejercicio 2020.
 8. Determinar periódico en que se harán las publicaciones de la Sociedad.
 9. Dar cuenta sobre Operaciones con personas relacionadas (Título XVI de la Ley N°18.046).
 10. Otras materias de interés social y de competencia de la Junta Ordinaria de Accionistas.
- II. Con fecha 3 de abril de 2020, Empresas Aquachile S.A. informó de la celebración de sesión ordinaria de directorio de la sociedad, en que se acordó citar a junta ordinaria de accionistas para el día 29 de abril de 2020, a las 10:00 horas, a ser celebrada en las oficinas de la sociedad ubicadas en Cardonal S/N Lote B, Puerto Montt, para tratar las siguientes materias:
 1. Aprobación de la memoria anual, balance, estados financieros e informe de los Auditores Externos correspondientes al ejercicio terminado el 31 de diciembre de 2019.
 2. Distribución de utilidades del ejercicio correspondiente al año 2019.

3. Exposición sobre la política de dividendos de la Sociedad.
 4. Fijar remuneración del directorio para el ejercicio 2020.
 5. Dar cuenta de los Gastos del directorio durante el año 2019.
 6. Fijar remuneración y Presupuesto de Gastos para Comité de Directores 2020.
 7. Designar Auditores Externos para el ejercicio 2020.
 8. Determinar periódico en que se harán las publicaciones de la Sociedad.
 9. Dar cuenta sobre Operaciones con personas relacionadas (Título XVI de la Ley N°18.046).
 10. Otras materias de interés social y de competencia de la Junta Ordinaria de Accionistas.
- III. Con fecha 14 de abril de 2020, Agrosuper S.A. informó que los accionistas decidieron auto convocar a junta extraordinaria de accionistas de Agrosuper, la que celebraría el día 29 de abril de 2020, a las 10:00 horas en las oficinas de la Sociedad ubicadas en Camino La Estrella N° 401, Sector Punta de Cortés, Rancagua. Dicha junta extraordinaria de accionistas tendría por objeto tratar las siguientes materias:
 1. Acordar aumentar el número de miembros que componen el directorio de la Sociedad al número de integrantes que la junta extraordinaria de accionistas acuerde.
 2. En caso de acordarse lo anterior, efectuar las modificaciones pertinentes en los estatutos sociales.
 - IV. Con fecha 14 de abril de 2020, Empresas Aquachile S.A. informó a la CMF que los accionistas de la sociedad acordaron auto convocar a junta extraordinaria de accionistas, para el día 29 de abril de 2020, a las 9:00 horas, a ser celebrada en las oficinas de la sociedad ubicadas en Cardonal S/N, Lote B, Puerto Montt, para tratar las siguientes materias:
 1. Aumentar el número de directores de la sociedad que acuerde la junta;

2. Efectuar las modificaciones estatutarias que correspondan.
- V. Con fecha 29 de abril de 2020, Agrosuper S.A. informó a la Comisión para el Mercado Financiero lo siguiente:
 1. En junta extraordinaria de accionistas de la Sociedad celebrada con esa misma fecha, a las 10:00 horas, se acordó aumentar de 6 a 10 el número de integrantes que componen el directorio de Agrosuper S.A, y modificar el régimen de votación de los acuerdos adoptados por el directorio, estableciendo que en caso de empate el presidente del mismo tendrá voto dirimente. Como consecuencia de lo anterior, la junta acordó modificar el artículo Décimo Segundo y Vigésimo del estatuto social.
 2. En junta ordinaria de accionistas de la Sociedad celebrada el mismo día 29 de abril de 2020, a continuación de la junta extraordinaria de accionistas señalada precedentemente, se acordó, entre otras materias, lo siguiente:
 - a. Designar al nuevo directorio de la Sociedad, y elegir como nuevos integrantes del mismo a:
 - i. Gonzalo Vial Vial
 - ii. María Pilar Vial Concha
 - iii. María José Vial Concha
 - iv. Verónica Edwards Guzmán
 - v. Andrés Vial Sánchez
 - vi. José Guzmán Vial
 - vii. Fernando Barros Tocornal
 - viii. Canio Corbo Lioi
 - ix. Antonio Tuset Jorratt
 - x. Juan Claro González
 - b. Aprobar la Memoria Anual, el Balance, los Estados Financieros y el informe de los auditores externos de la Sociedad, todos ellos referidos al ejercicio terminado el 31 de diciembre de 2019.
 - c. Designar a PricewaterhouseCoopers Consultores, Auditores y Compañía Limitada como auditores externos para el examen de los estados financieros del ejercicio 2020.
 - d. Designar el diario electrónico El Mostrador para las publicaciones de la Sociedad.

VI. Con la misma fecha 29 de abril de 2020, Agrosuper informó a la CMF que, en sesión de directorio extraordinaria, celebrada con esa misma fecha y teniendo en consideración los acuerdos alcanzados por las juntas de accionistas de Agrosuper S.A. celebradas también el día 29 de abril de 2020, el directorio de la Sociedad tomó conocimiento de la renuncia al cargo de Gerente General de don José Guzmán Vial, atendida su designación como Director de la Sociedad.

Asimismo, en dicha sesión, se acordó designar como Presidente del directorio de Agrosuper S.A. a don Gonzalo Vial Vial y como Vicepresidente a don José Guzmán Vial.

Por último, el directorio designó a don Luis Felipe Fuenzalida Bascuñán como Gerente Corporativo de la Sociedad, para que, además de desempeñar las tareas propias del Gerente de Administración y Finanzas, asuma la administración y la representación legal y judicial de la Sociedad.

VII. Con fecha 29 de abril de 2020, Empresas Aquachile S.A. envió hecho esencial a la CMF informando que, en junta extraordinaria de accionistas de la Sociedad, celebrada con la misma fecha, se acordó aumentar de 7 a 10 el número de integrantes que componen el directorio de la Sociedad. Como consecuencia de los acuerdos adoptados, la junta acordó modificar el artículo Séptimo de los estatutos sociales.

En el mismo hecho esencial se informó que en junta ordinaria de accionistas de la Empresas Aquachile S.A., celebrada ese día 29 de abril de 2020, a continuación de la junta extraordinaria de accionistas señalada precedentemente, se acordó, entre otras materias, lo siguiente:

1. Designar al nuevo directorio de la Sociedad, y elegir como nuevos integrantes del mismo a: Gonzalo Vial Vial, María Pilar Vial Concha, María José Vial Concha, Verónica Edwards Guzmán, Andrés Vial Sánchez, José Guzmán Vial, Fernando Barros Tocornal, Canio Corbo Lioi, Antonio Tuset Jorratt y Juan Claro González.
2. Aprobar la Memoria Anual, el Balance, los Estados Financieros y el informe de los auditores externos de la Sociedad, todos ellos referidos al ejercicio terminado el 31 de diciembre de 2019.

3. Designar a PricewaterhouseCoopers Consultores, Auditores y Compañía Limitada como auditores externos para el examen de los estados financieros del ejercicio 2020.
4. Designar el diario electrónico El Líbero para las publicaciones de la Sociedad.
5. Dejar sin efecto la sujeción voluntaria al artículo 50bis de la Ley 18.046 sobre Sociedades Anónimas.

VIII. Con fecha 9 de octubre de 2020, Empresas Aquachile S.A. envió hecho esencial a la CMF informando que, en sesión extraordinaria de directorio celebrada ese mismo día, el directorio de la Sociedad acordó convocar a una junta extraordinaria de accionistas a celebrarse el día 29 de octubre de 2020, en las oficinas ubicadas en Cardonal S/N Lote B, Puerto Montt, Región de Los Lagos, a las 15.00 horas, a fin de que se pronuncie, entre otras, respecto de las siguientes materias:

1. Aprobar un aumento de capital de US\$245.000.000, o de la suma que los accionistas acuerden libremente en la Junta, mediante la emisión de acciones de pago de iguales características que las actualmente emitidas por la Sociedad, para ser ofrecidas exclusivamente a los accionistas de la Sociedad o sus cesionarios (el "Aumento de Capital")
2. Aprobar que las acciones que se emitan con ocasión del Aumento de Capital puedan ser pagadas en dinero efectivo o bien el aporte, cesión y transferencia de los derechos sociales de Pesquera Los Fiordos Limitada, y, en este último caso, la estimación de dichos aportes, en conformidad a lo establecido por el artículo 15 de la Ley N°18.046, sobre Sociedades Anónimas (la "Ley de Sociedades Anónimas");
3. Aprobar el Aumento de Capital y el aporte, cesión y transferencia de derechos sociales de Pesquera Los Fiordos Limitada en cuanto operación relacionada, de acuerdo a las normas del Título XVI de la Ley de Sociedades Anónimas;

4. De acuerdo a lo anterior, tomar conocimiento y aprobar el informe del evaluador independiente elaborado de conformidad a lo dispuesto por el artículo 147 de la Ley de Sociedades Anónimas, el que se pronuncia acerca de las condiciones de la operación con parte relacionada referida precedentemente;

5. Aprobar las modificaciones estatutarias que resulten necesarias a consecuencia de los acuerdos que adopte la Junta Extraordinaria a propósito del Aumento de Capital;

De conformidad a lo indicado precedentemente, con esta misma fecha el directorio de la Sociedad tomó conocimiento del informe emitido por el evaluador independiente designado por el directorio, EY Chile, relativo a la propuesta de aumento de capital de la Sociedad, que el controlador pagará en especie, mediante el aporte de la participación que actualmente tiene en Pesquera Los Fiordos Limitada.

IX. Con fecha 16 de octubre de 2020, Empresas Aquachile S.A. envió hecho esencial a la CMF informando que, de conformidad a lo dispuesto en el artículo 147, N°s 5 y 6 de la Ley 18.046 sobre Sociedades Anónimas, con esa fecha se recibieron las opiniones individuales de los directores de la Sociedad, en relación a la propuesta de aprobar en junta extraordinaria de accionistas a celebrarse el 29 de octubre de 2020, un aumento de capital de la Sociedad pagadero en especie.

X. Con fecha 30 de octubre de 2020, Empresas Aquachile S.A. envió hecho esencial a la CMF informando que, en junta extraordinaria de accionistas de la Sociedad, celebrada con fecha 29 de octubre de 2020, a las 15:00 horas, se adoptaron, entre otros, los siguientes acuerdos:

1. Aumentar el capital de Sociedad de US\$711.586.892,62 dividido en 1.619.011.362 acciones ordinarias, nominativas y sin valor nominal, íntegramente suscritas y pagadas a esta fecha, a US\$ US\$959.881.795,63, dividido en 2.109.110.141 acciones de iguales características, mediante la emisión de 490.098.779 acciones de pago de nueva emisión, ordinarias, nominativas, sin valor nominal, representativas de un monto de US\$248.294.903,01;

2. Que las acciones que se emitan con cargo al aumento de capital puedan ser pagadas tanto en dinero efectivo, vale vista bancario, transferencia electrónica de fondos de disponibilidad inmediata o cualquier otro instrumento representativo de dinero pagadero a la vista, como mediante el aporte, cesión y transferencia de los derechos sociales de Pesquera Los Fiordos Limitada que son de propiedad de Agrosuper S.A. y que ascienden al 99,99% de los derechos sociales de Pesquera Los Fiordos Limitada, a un valor total de \$192.564.266.249, equivalente a US\$248.290.610,91 de acuerdo al dólar observado correspondiente al día 29 de octubre de 2020.

3. Asimismo, se aprobó el aumento de capital pagadero en especie en cuanto operación con parte relacionada, y se tomó conocimiento y aprobó el informe emitido por EY Consulting SpA en su calidad de evaluador independiente, elaborado de conformidad a lo dispuesto por el artículo 147 de la Ley N°18.046 sobre Sociedades Anónimas;

4. Modificar los artículos quinto permanente y primero transitorio de los estatutos, para efectos de que se vean reflejado los acuerdos señalados precedentemente;

XI. Con fecha 5 de noviembre de 2020, se comunicó a la CMF mediante hecho esencial, que, en sesión ordinaria de directorio de Agrosuper S.A., celebrada con fecha 4 de noviembre del mismo año, se aprobó la política de la nueva Política de Habitualidad respecto a las Operaciones de la sociedad con partes relacionadas. Esta nueva Política General de Habitualidad con Partes Relacionadas comenzó a regir a contar de esa fecha, y reemplazó a la que estuvo vigente con anterioridad.

XII. Con la misma fecha, 5 de noviembre de 2020, se comunicó a la CMF mediante hecho esencial, que en sesión ordinaria de directorio de Empresas Aquachile S.A., celebrada con fecha 4 de noviembre del mismo año, se aprobó la política de la nueva Política de Habitualidad respecto a las Operaciones de la sociedad con partes relacionadas, las que se entenderán ordinarias en consideración al giro social para los efectos de artículo 147 letra b), de la Ley 18.046 sobre Sociedades Anónimas. Esta nueva Política General de Habitualidad con Partes Relacionadas comenzó a regir a contar de esa fecha, y reemplazó a la que estuvo vigente con anterioridad.

XIII. Con fecha 6 de noviembre de 2020, Agrosuper S.A. envió hecho esencial a la CMF, comunicando que dentro de los acuerdos tomados mediante sesión ordinaria de directorio de la sociedad celebrada con fecha 4 de noviembre del mismo año, se acordó la creación de una filial en Reino Unido, con sede en Londres, especialmente dedicada a inversiones en bienes muebles e inmuebles y a la apertura de oficinas comerciales, con el fin de entregar una atención personalizada a sus clientes y crear alianzas locales. El único socio sería la sociedad Inversiones Agrosuper Internacional Limitada, inicialmente con un capital de USD 75.000.

Identificación de la propiedad

Nombre: Agrosuper S.A.
Domicilio: Camino La Estrella 401, Of.56, Sector Punta de Cortés, Rancagua
Rut: 76.129.263-3
Tipo de sociedad: Sociedad anónima cerrada

ESCRITURA DE CONSTITUCIÓN

Ciudad: Santiago
Fecha: 29 de octubre de 2010
Notaría: Andrés Rubio Flores

LEGALIZACIÓN

Fecha publicación en el Diario Oficial: 24 de diciembre de 2010
Inscripción Registro de Comercio: Santiago
Fojas: 69.043
Número: 48.224
Fecha: 21 de diciembre de 2010

DIRECCIONES, TELÉFONOS Y OTROS

Dirección principal: Camino La Estrella 401, of. 56, Sector Punta de Cortés, Rancagua
Teléfono: 72 2356000
Página web: www.agrosuper.com

ACCIONISTAS DE LA SOCIEDAD

Promotora Doñihue Ltda.

RUT: 78.407.260-6
Participación: 98,48%

Agrocomercial El Paso S.A.

RUT: 96.733.090-6
Participación: 1,52%

Objeto de la sociedad

El objeto de la sociedad será: (a) La inversión en toda clase de bienes, sean muebles e inmuebles, corporales o incorpóras, incluyendo la adquisición de acciones, cuotas o derechos en todo tipo de sociedades, ya sean comerciales o civiles, comunidades o asociaciones, bonos, instrumentos financieros, efectos de comercio y, en general, en toda clase de valores mobiliarios e instrumentos de crédito o de inversión y la administración y explotación de estas inversiones y sus frutos o productos; (b) La constitución de sociedades o asociaciones de cualquier tipo y el ingreso a ellas, sea en calidad de socio o accionista, su modificación y la administración de las mismas; (c) La administración, fabricación, elaboración, explotación y comercialización, en forma directa o a través de otras personas, de toda clase de bienes muebles, especialmente aquellos derivados o que digan relación o estén vinculados con la agricultura, minería, pesca, alimentación, electricidad y combustible; (d) La administración, construcción, explotación y comercialización en forma directa o a través de otras personas, de toda clase de bienes raíces agrícolas y/o no agrícolas, pudiendo especialmente dedicarse a la crianza de todo tipo de animales, forestación, fruticultura y agroindustria en general; (e) La prestación de toda clase de servicios a personas naturales o jurídicas y otro tipo de entidades, en especial a personas relacionadas a la sociedad, que incluye, pero no está limitado a los servicios de administración, finanzas, contabilidad, tesorería, contraloría y recursos humanos, sea en el país o en el extranjero; y (f) Solicitar, obtener, registrar, adquirir, arrendar, licenciar y comercializar de cualquier otra forma marcas, avisos y nombres comerciales, nombres de dominio, patentes, invenciones y procesos, dibujos, diseños, know-how y demás activos intangibles relacionados con la propiedad intelectual e industrial.

CONTROLADORES

La Sociedad es controlada por su accionista mayoritaria **Promotora Doñihue Limitada**, con un 98,48% de las acciones. Don Gonzalo Vial Vial y sus hijos María Cristina Vial Concha, María del Pilar Vial Concha, María José Vial Concha y Gonzalo del Rosario Vial Concha, conjuntamente y a través de sus participaciones directas e indirectas en las sociedades **Inversiones VC Limitada**, **Agrícola GV S.A.**, **Agrocomercial El Paso S.A.**, y **Promotora Doñihue Limitada**, controlan el 100% de la propiedad de Agrosuper S.A. A continuación, se expresan los porcentajes de participación indirecta de las personas naturales ya mencionadas en la Sociedad:

Nombre Completo	C.I	%
Gonzalo Vial Vial	3.806.024-4	1,73
María José Vial Concha	7.022.776-2	24,57
María Cristina Vial Concha	7.032.945-K	24,57
María del Pilar Vial Concha	7.022.795-2	24,57
Gonzalo del Rosario Vial Concha	7.022.663-4	24,57

MARCO NORMATIVO

Agrosuper S.A. es una sociedad anónima cerrada inscrita en el Registro de Valores de la Superintendencia de Valores y Seguros bajo el número 1.084 como emisor de valores de oferta pública distintos a acciones (bonos), regulada por la ley N° 18.045 sobre Mercado de Valores y la Ley N° 18.046 sobre Sociedades Anónimas. Adicionalmente Agrosuper S.A. y sus filiales deben observar las normas aplicables para sus actividades y negocios que realizan, entre ellas: el Decreto N° 977 sobre Reglamento Sanitario de los Alimentos, el Decreto N° 725 Código Sanitario; la Ley N° 18.892 Ley General de Pesca y Acuicultura; el cumplimiento del marco regulatorio en el control sanitario, presencia de plagas y epidemias (SAG) y medioambiental, en lo concerniente a aprobaciones de impacto ambiental en planteles productivos (SEIA).

Estados Financieros

1
Matriz
Agrosuper

2
Prioridad por
nuestras personas

3
Operando siempre y
en todo momento

4
Conectados con nuestros
clientes y consumidores

5
Negocio
sustentable

6
Presente junto a
las comunidades

7
Cuidando
nuestro entorno

8
Principales
resultados

9
Estados
Financieros

MATRIZ
AGROSUPER

Relaciones comerciales

Agrosuper está conformado por sociedades o grupos de sociedades que representan distintos eslabones en la cadena de valor.

Respecto a las proteínas Pollos y Cerdos la compra de materia prima, insumos y producción animal es realizada por Agrícola Super Limitada. Agro Tantehue Limitada presta únicamente servicios de administración a Agrícola Súper Limitada (crianza de animales). Agrocomercial AS Ltda. compra el pollo, lo envía procesar y elabora productos terminados. En la siguiente etapa, continúan las siguientes plantas de proceso: Faenadora Lo Miranda Limitada, Faenadora San Vicente Limitada y Procesadora de Alimentos del Sur Limitada, de las cuales se obtiene un producto terminado. Para el Pavo, la compra de materia prima, insumos, producción animal y elaboración de productos terminados es realizada en todas las etapas por Sopraval. La comercialización y distribución de todos los productos (Pollo, Cerdo y Pavo) es realizada de forma directa a nivel nacional por Agrosuper Comercializadora de Alimentos Limitada. La comercialización y distribución internacional se realiza a través de las sociedades Agrosuper Comercializadora de Alimentos Limitada, Agrosuper S.A. , y las sociedades relacionadas a las Oficinas Internacionales, las cuales son: Productos Alimenticios Limitada, Agro América LLC, Inversiones Eurosuper SL, Productos Alimenticios Super RL DE CV, Andes Asesorías y Servicios SRL DE CV, Alimentos Euroagro SL, Agrosuper Asia Limited, Andes Asia Inc., Agrosuper Shanghai Limited Company, Agro Europa SPA.

Para segmento acuícola, Empresas Aquachile S.A. es la sociedad matriz. La compra de materia prima, insumos, producción y elaboración de productos terminados es llevada a cabo por la sociedad Empresas Aquachile S.A., Exportadora Los Fiordos Limitada y Servicios de Acuicultura Acuimag S.A. La comercialización y distribución nacional se realiza a través de Agrosuper Comercializadora de Alimentos Limitada y Empresas Aquachile S.A. (a través de sus tiendas), y a nivel internacional a través de las oficinas internacionales Andes Asia Inc. y Aquachile Inc.

Para el negocio de Procesados, existen tres sociedades dedicadas a la elaboración de estos productos, las cuales son: Elaboradora de Alimentos Doñihue Limitada, Faenadora San Vicente Limitada y Sopraval SPA. Estas sociedades se encargan de la compra de materia prima, insumos producción y elaboración de productos terminados. Las materias primas cárnicas se adquieren a Agrosuper Comercializadora de Alimentos Limitada, Sopraval SPA y una proporción a terceros. La comercialización y distribución nacional e internacional se realiza a través de Agrosuper Comercializadora de Alimentos Limitada y las Oficinas Internacionales.

Las sociedades Comercializadora de Alimentos Lo Miranda Limitada, Agrosuper SpA, Servicios de Marketing AS Limitada, Agrícola Purapel del Maule Limitada y Transportes AS Limitada no poseen una relación comercial en el negocio actual con las demás sociedades.

Holding Agrosuper

1 Matriz Agrosuper

2 Prioridad por nuestras personas

3 Operando siempre y en todo momento

4 Conectados con nuestros clientes y consumidores

5 Negocio sustentable

6 Presente junto a las comunidades

7 Cuidando nuestro entorno

8 Principales resultados

9 Estados Financieros

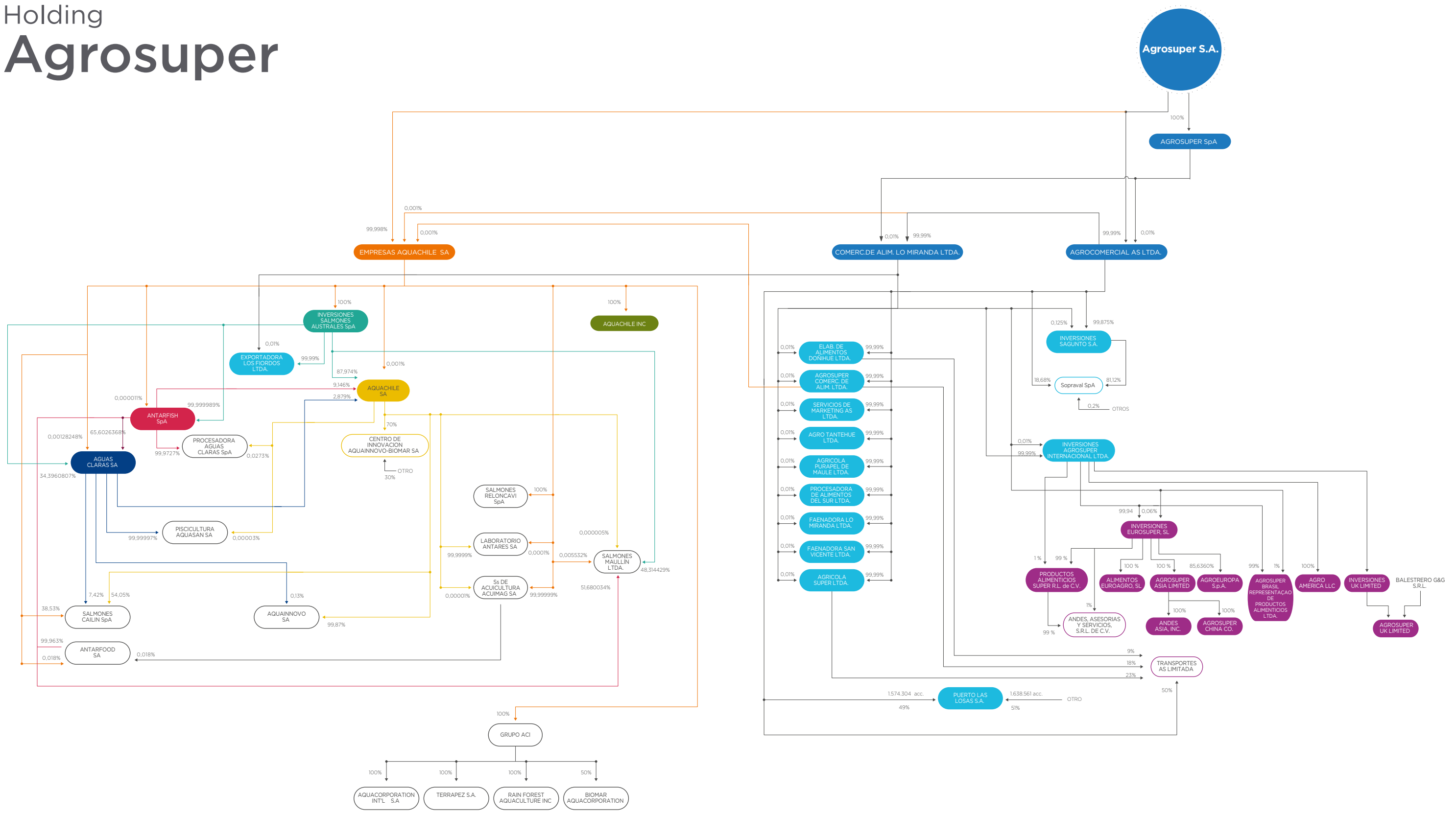



Empresas Relacionadas Agrosuper

Información Subsidiarias

1 Matriz Agrosuper

2 Prioridad por nuestras personas

3 Operando siempre y en todo momento

4 Conectados con nuestros clientes y consumidores

5 Negocio sustentable

6 Presente junto a las comunidades

7 Cuidando nuestro entorno

8 Principales resultados

9 Estados Financieros



AGROCOMERCIAL AS LIMITADA

Nombre

Agrocomercial AS Limitada

Tipo de sociedad

Sociedad de Responsabilidad Limitada

Capital

CLP\$ 891.870.046.788.-

Administración

Indistintamente a uno cualquiera de los socios, por medio de mandatarios con facultades de representación.

% participación total de la matriz

Subsidiaria directa 99,99%

País de operación

Chile

Objeto social

- a) La adquisición, comercialización y venta de aves, cerdos y animales en general, como asimismo, de productos cárneos de cualquier tipo;
- b) La adquisición, administración y explotación de bienes raíces propios o de terceros;
- c) La explotación de negocios agroindustriales;
- d) La participación en toda clase de sociedades, civiles y comerciales, cualquiera que fuere su objeto. En el caso de las sociedades en comanditas, podrá actuar como comanditario o como gestora;
- e) La realización de actividades eléctricas por cuenta propia o de terceros, pudiendo -entre otras- generar, adquirir, distribuir, transmitir y comercializar energía eléctrica; y cualquier otra relacionada con esta actividad; y
- f) en general, cualquier otra actividad que los socios acuerden.

AGROSUPER SpA

Nombre

Agrosuper SpA

Tipo de sociedad

Sociedad por Acciones

Capital

CLP\$ 89.465.520.-

Administración

Agrosuper S.A.

% participación total de la matriz

Subsidiaria directa 100%

País de operación

Chile

Objeto social

El objeto de la sociedad es la inversión, por cuenta propia o de terceros, en toda clase de bienes muebles, corporales o incorporales, acciones de sociedades anónimas o de sociedades en comandita por acciones, derechos en sociedades de personas, bonos, títulos de crédito, instrumentos financieros y, en general, toda clase de valores mobiliarios y títulos de crédito o de inversión, así como la administración y explotación de estas inversiones y sus frutos o productos, tanto en Chile como en el extranjero.

AGRICOLA SUPER LIMITADA

Nombre

Agrícola Súper Limitada

Tipo de sociedad

Sociedad de Responsabilidad Limitada

Capital

CLP\$ 240.665.022.379.-

Administración

Indistintamente a uno cualquiera de los socios, por medio de mandatarios con facultades de representación.

% participación total de la matriz

Subsidiaria indirecta 100%

País de operación

Chile

Objeto social

- a) la explotación y comercialización en forma directa o a través de otras personas de toda clase de bienes muebles especialmente aquellos derivados o que digan relación o estén vinculados con la agricultura y la alimentación;
- b) la administración, explotación y comercialización en forma directa o a través de otras personas de toda clase de bienes raíces agrícolas, de animales, forestación, fruticultura y agroindustria en general;
- c) la prestación de servicios en general; y
- d) la realización de cualquier otra actividad que los socios acuerden

AGROSUPER COMERCIALIZADORA DE ALIMENTOS LIMITADA

Nombre

Agrosuper Comercializadora de Alimentos Limitada

Tipo de sociedad

Sociedad de Responsabilidad Limitada

Capital

CLP\$ 68.158.755.377.-

Administración

Indistintamente a uno cualquiera de los socios, por medio de mandatarios con facultades de representación.

% participación total de la matriz

Subsidiaria indirecta 100%

País de operación

Chile

Objeto social

- a) La adquisición, comercialización y distribución por cuenta propia o ajena de toda clase de bienes, mercaderías o productos alimenticios, pudiendo realizarse esta última actividad en vehículos propios o de terceros; asimismo podrá dar en arrendamiento, comodato o ceder temporalmente bajo cualquier forma bienes corporales muebles;
- b) Participar en toda clase de sociedades, civiles y comerciales, cualquiera que fuere su objeto. En el caso de las sociedades en comanditas, podrá actuar como comanditaria o como gestora;
- c) Comercialización, distribución, importación y exportación ya sea directamente o través de terceras personas, por cuenta propia o ajena de carnes y productos complementarios de aves, ganado y animal en general, especialmente porcino, ovino, bovino, y de sus subproductos; explotación del comercio de carne a través de la compra de animales, de su faenación y venta de los productos y subproductos cárneos;
- d) El bodegaje, almacenamiento, depósito, guarda, custodia y/o administración, por cuenta propia o ajena, de bienes, productos, especies y mercaderías propias o de terceros, de cualquier naturaleza y, en general, todo tipo de depósitos y/o bodegajes; y
- e) en general, la realización de cualquier otra actividad que las socias acuerden.

Sopraval SPA.

Nombre

Sopraval SPA.

Tipo de sociedad

Sociedad Anónima

Capital

CLP\$ 32.061.840.810.-

Administración

Directorio conformado por los señores José Guzmán Vial, Luis Felipe Fuenzalida Bascuñán y Guillermo Díaz del Río Riesco.

% participación total de la matriz

Subsidiaria indirecta 99,88%

País de operación

Chile

Objeto social

- a) la crianza y faenamiento de aves y otros animales, incluyéndose la congelación, conservación, elaboración y transformación de los mismos y sus productos o subproductos, y especialmente, la elaboración de cecinas de ave;
- b) la fabricación de alimentos e insumos necesarios para el desarrollo de las mismas actividades u otras complementarias o afines;
- c) la comercialización, nacional o internacional de toda clase de bienes, productos y mercaderías, la conducción de representaciones y la prestación de servicios de toda índole; y
- d) la explotación de predios agrícolas propios o ajenos, a cualquier título y en cualquier forma. En todo aquello la sociedad podrá actuar por cuenta propia o ajena y tanto en el país como en el exterior.

FAENADORA LO MIRANDA LIMITADA

Nombre

Faenadora Lo Miranda Limitada

Tipo de sociedad

Sociedad de Responsabilidad Limitada

Capital

CLP\$ 11.217.140.321.-

Administración

Indistintamente a uno cualquiera de los socios, por medio de mandatarios con facultades de representación.

% participación total de la matriz

Subsidiaria indirecta 100%

País de operación

Chile

Objeto social

- a) La faenación, conservación en frío, comercialización, distribución, importación y exportación ya sea directamente o a través de terceras personas, por cuenta propia o ajena, de carnes y productos complementarios de aves, ganado y animal en general, especialmente porcino, ovino, bovino, y de sus subproductos;
- b) La explotación de establecimientos agroindustriales, frigoríficos para la faenación, procesamiento y conservación de carnes en general;
- c) Transformación de alimentos y carnes provenientes de la actividad pesquera;
- d) Participar en toda clase de sociedades, civiles y comerciales, cualquiera que fuere su objeto. En el caso de las sociedades en comanditas, podrá actuar como comanditaria o como gestora;
- e) La realización de actividades eléctricas por cuenta propia o de terceros, pudiendo -entre otras- generar, adquirir, distribuir, transmitir y comercializar energía eléctrica; y en general cualquier otra relacionada con esta actividad;
- f) La prestación de servicios en general; y
- g) Cualquier otra actividad que los socios acuerden.

FAENADORA SAN VICENTE LIMITADA

Nombre

Faenadora San Vicente Limitada

Tipo de sociedad

Sociedad de Responsabilidad Limitada

Capital

CLP\$ 5.898.593.381.-

Administración

Indistintamente a uno cualquiera de los socios, por medio de mandatarios con facultades de representación.

% participación total de la matriz

Subsidiaria indirecta 100%

País de operación

Chile

Objeto social

- a) La faenación, conservación en frío, comercialización, distribución, importación y exportación ya sea directamente o a través de terceras personas, por cuenta propia o ajena de carnes y productos complementarios de aves, ganado y animal en general, especialmente porcino, ovino, bovino, y de sus subproductos;
- b) La explotación de establecimientos agroindustriales, frigoríficos, para la faenación, procesamiento y conservación de carnes en general;
- c) Transformación de alimentos y carnes provenientes de la actividad pesquera, ya sea por cuenta propia o ajena;
- d) Participar en toda clase de sociedades, civiles y comerciales, cualquiera que fuere su objeto. En el caso de las sociedades en comanditas, podrá actuar como comanditaria o como gestora;
- e) La realización de actividades eléctricas por cuenta propia o de terceros, pudiendo -entre otras- generar, adquirir, distribuir, transmitir y comercializar energía eléctrica; y en general cualquier otra relacionada con esta actividad;
- f) La prestación de servicios en general; y
- g) Cualquier otra actividad que los socios acuerden.

PROCESADORA DE ALIMENTOS DEL SUR LIMITADA

Nombre

Procesadora de Alimentos de Sur Limitada

Tipo de sociedad

Sociedad de Responsabilidad Limitada

Capital

CLP\$ 18.716.074.595.-

Administración

Indistintamente a uno cualquiera de los socios, por medio de mandatarios con facultades de representación.

% participación total de la matriz

Subsidiaria indirecta 100%

País de operación

Chile

Objeto social

- a) La faenación, conservación en frío de carnes y productos complementarios de aves, ganado y animales en general, especialmente porcino, ovinos, bovinos, y de sus subproductos;
- b) La explotación de establecimientos agroindustriales, frigoríficos, para la faenación, procesamiento y conservación de carnes en general, y subproductos;
- c) La comercialización, distribución, adquisición, importación y exportación, ya sea directamente o a través de terceras personas, de productos cárneos propios o de terceros, como subproductos de los mismos;
- d) La realización de actividades eléctricas por cuenta propia o de terceros, pudiendo -entre otras- generar, adquirir, distribuir, transmitir y comercializar energía eléctrica; y en general cualquier otra relacionada con esta actividad;
- e) La prestación de servicios en general;
- f) Participar en toda clase de sociedades, civiles y comerciales, cualquiera que fuere su objeto. En el caso de las sociedades en comanditas, podrá actuar como comanditaria o como gestora; y
- g) Podrá realizar cualquier otra actividad que los socios acuerden.

INVERSIONES SAGUNTO S.A.

Nombre

Inversiones Sagunto S.A.

Tipo de sociedad

Sociedad anónima cerrada

Capital

CLP\$ 800.000.000.-

Administración

Directorio conformado por los señores Gonzalo Vial Vial, José Guzmán Vial, Guillermo Díaz Del Río Riesco, Luis Felipe Fuenzalida Bascuñán, Juan Pablo Uriarte Diez, Luis Felipe Ortiz García.

% participación total de la matriz

Subsidiaria indirecta 100%

País de operación

Chile

Objeto social

La adquisición y tenencia de acciones de Sopraval S.A.

ELABORADORA DE ALIMENTOS DOÑIHUE LIMITADA

Nombre

Elaboradora de Alimentos Doñihue Limitada

Tipo de sociedad

Sociedad de Responsabilidad Limitada

Capital

CLP \$1.240.398.419.-

Administración

Indistintamente a uno cualquiera de los socios, por medio de mandatarios con facultades de representación.

% participación total de la matriz

Subsidiaria indirecta 100%

País de operación

Chile

Objeto social

- a) La producción y elaboración, en forma directa o a través de terceras personas, por cuenta propia o ajena, de todo tipo de cecinas, y en general, de todo tipo de productos alimenticios para el consumo humano, como asimismo su comercialización, distribución y exportación;
- b) La prestación de todo tipo de servicios, ya sea que los realice directamente o lo haga actuando como intermediario entre terceras personas y
- c) Cualquiera otra actividad que los socios acuerden.

AGRO TANTEHUE LIMITADA

Nombre

Agro Tantehue Limitada

Tipo de sociedad

Sociedad de Responsabilidad Limitada

Capital

CLP\$ 522.589.970.-

Administración

Indistintamente a uno cualquiera de los socios, por medio de mandatarios con facultades de representación.

% participación total de la matriz

Subsidiaria indirecta 100%

País de operación

Chile

Objeto social

- a) La explotación y comercialización en forma directa o a través de otras personas de toda clase de bienes muebles, especialmente aquellos derivados o que digan relación o estén vinculados con la agricultura y la alimentación;
- b) La administración, explotación y comercialización en forma directa o a través de otras personas de toda clase de bienes raíces agrícolas, pudiendo especialmente dedicarse a la crianza de todo tipo de animales, forestación, fruticultura y agroindustria en general.
- c) La prestación de servicios en general y
- d) La realización de cualquier otra actividad que los socios acuerden.

AGRICOLA PURAPEL DEL MAULE LIMITADA

Nombre

Agrícola Purapel del Maule Limitada

Tipo de sociedad

Sociedad de Responsabilidad Limitada

Capital

CLP\$ 14.043.297.272.-

Administración

Indistintamente a uno cualquiera de los socios, por medio de mandatarios con facultades de representación.

% participación total de la matriz

Subsidiaria indirecta 100%

País de operación

Chile

Objeto social

- a) La explotación y comercialización en forma directa o a través de otras personas de toda clase bienes muebles, especialmente aquellos derivados o que digan relación o estén vinculados con la agricultura y la alimentación;
- b) La administración, explotación y comercialización en forma directa o a través de otras personas de toda clase de bienes raíces agrícolas, de animales, forestación, fruticultura y agroindustria en general;
- c) La prestación de servicios en general y
- d) La realización de cualquier otra actividad que los socios acuerden.

SERVICIOS DE MARKETING AS LIMITADA

Nombre

Servicios de Marketing AS Limitada

Tipo de sociedad

Sociedad de Responsabilidad Limitada

Capital

CLP\$ 207.368.426.-

Administración

En forma individual e indistintamente a uno cualquiera de los socios, a través de mandatarios o delegados cuya designación o remoción debe efectuarse por escritura pública.

% participación total de la matriz

Subsidiaria indirecta 100%

País de operación

Chile

Objeto social

La realización de servicios de promoción y marketing en toda clase de negocios, y en especial, los relacionados con las actividades comerciales, y en general la realización de cualquier otra actividad que los socios acuerden.

TRANSPORTES AS LIMITADA

Nombre

Transportes AS Limitada

Tipo de sociedad

Sociedad de responsabilidad limitada

Capital

CLP\$ 2.585.000.000.-

Administración

Agrocomercial AS Limitada, por medio de mandatarios con facultades de representación.

% participación total de la matriz

Subsidiaria indirecta 100%

País de operación

Chile

Objeto social

- a) el corretaje y la intermediación de bienes muebles e inmuebles; tramitación de obtención, corretaje, intermediación y asesorías de concesiones marítimas y de acuicultura y compraventa de las mismas y de derechos de aguas; la compra y venta de inmuebles, estén o no edificados, la compraventa de concesiones marítimas, de acuicultura, derechos de aguas y concesiones mineras; la promoción de negocios, inversiones, construcciones y planes habitacionales y asesorías en los mismos; la administración y arrendamiento, por cuenta propia o ajena de bienes raíces y cualquier otro acto que se relacione directa o indirectamente en la actualidad o en el futuro con este giro;
- b) la prestación de servicios a clientes en las áreas de capacitación empresarial e industrial relacionados con el rubro acuícola, de normativa ambiental, medio ambiental, ecológico, financiero, turístico y pesquero;
- c) la extracción, cultivo, comercialización, compra y venta de todo tipo de productos agrícolas y agroindustriales; de productos del mar, ríos y lagos y sus derivados, como asimismo la importación, exportación, intermediación de todo tipo de productos alimenticios, de la tierra o del mar, de maquinarias, accesorios, herramientas, repuestos de todo tipo de industria y comercio, pesquera, marítima, agrícola y computacional;
- d) la asesoría, elaboración, implementación y ejecución de todo tipo de proyectos ambientales, ecológicos, en forma directa o como contratista o subcontratista, y todo otro negocio que en la actualidad o en el futuro se relacione con los objetos antes señalados,
- e) Todo otro negocio que acordaren los socios.

COMERCIALIZADORA DE ALIMENTOS LO MIRANDA LIMITADA

Nombre

Comercializadora de Alimentos Lo Miranda Limitada.

Tipo de sociedad

Sociedad de Responsabilidad Limitada.

Capital

CLP\$ 262.472.000

Administración

Indistintamente a uno cualquiera de los socios, por medio de mandatarios con facultades de representación.

% participación total de la matriz

Subsidiaria indirecta 100%

País de operación

Chile

Objeto social

- a) La administración, fabricación, elaboración, explotación y comercialización, en forma directa o a través de otras personas, de toda clase de bienes muebles, propios o de terceros, especialmente aquellos derivados o provenientes o que digan relación o estén vinculados con la agricultura tales como: fruta, vinos, carnes, maderas, etc.; o bien productos o mercaderías provenientes de la minería, pesca, o que sirvan para la alimentación,
- b) La administración, construcción, loteo, urbanización, explotación y comercialización en forma directa o a través de otras personas, de toda clase de bienes raíces agrícolas y/o no agrícolas, propios o de terceros, pudiendo especialmente dedicarse a la crianza de todo tipo de animales, a la forestación, fruticultura y agroindustria en general,
- c) La prestación de servicios de todo tipo, y
- d) La realización cualquier otra actividad que los socios acuerden.

INVERSIONES AGROSUPER INTERNACIONAL LIMITADA

Nombre

Inversiones Agrosuper Internacional Limitada

Tipo de sociedad

Sociedad de Responsabilidad Limitada

Capital

CLP\$ 2.757.021.564.-

Administración

En forma individual e indistintamente a uno cualquiera de los socios, a través de mandatarios o delegados cuya designación o remoción debe efectuarse por escritura pública.

% participación total de la matriz

Subsidiaria indirecta 100%

País de operación

Chile

Objeto social

- a) La realización de inversiones en toda clase de negocios, incluyendo la adquisición de acciones y derechos en sociedades de cualquier tipo, nacionales y/o extranjeras, debentures, bonos, efectos de comercio y toda clase de valores mobiliarios e instrumentos de inversión y administración de estas inversiones y sus frutos; y
- b) en general, la realización de cualquier actividad que los socios acuerden.

Asociada Indirecta

ALIMENTOS EUROAGRO SL (España)

Nombre

Alimentos Euroagro SL

Tipo de sociedad

Sociedad Limitada

Capital

€ 4.999,98.-

Administración

Álvaro Redondo Peña (Presidente del Directorio), José Guzmán Vial, Guillermo Díaz del Río Riesco y Luis Felipe Fuenzalida Bascuñán (Directores)

% participación total de la matriz

Subsidiaria indirecta extranjera 100%

País de operación

España

Objeto social

Importación, venta y distribución de productos alimentarios derivados del pollo, pavo, cerdo, vacuno, de productos piscícolas, frutícolas y vitivinícolas y en general de cualquier producto que tenga relación con el ramo de la alimentación. Así como la realización de actividades de intermediación relacionadas con dichos productos y la representación de otras sociedades, sus productos, marcas y licencias.

INVERSIONES EUROSUPER SL (España)

Nombre

Inversiones Eurosuper SL

Tipo de sociedad

Sociedad Limitada

Capital

€ 5.292.-

Administración

Álvaro Redondo Peña (Presidente del Directorio), José Guzmán Vial, Guillermo Díaz del Río Riesco y Luis Felipe Fuenzalida Bascuñán (Directores)

% participación total de la matriz

Subsidiaria indirecta extranjera 100%

País de operación

España

Objeto social

- a) Adquisición, tenencia, gestión y administración de títulos y acciones o cualquier representación de participación en sociedades de capital de cualquier tipo no residentes en España.
- b) Servicios financieros.

AGROSUPER ASIA LIMITED (Hong Kong)

Nombre

Agrosuper Asia Limited

Tipo de sociedad

Limited Company

Capital

USD\$ 198.717,95.-

Administración

Guillermo Díaz del Río (Director), José Guzmán (Director) y Luis Felipe Fuenzalida (Director).

% participación total de la matriz

Subsidiaria indirecta extranjera 100%

País de operación

Corea del Sur, EE.UU., Indonesia, Malasia, Singapur, Tailandia, Taiwán y Vietnam

Objeto social

Comercialización de productos cárnicos.

AGRO AMERICA LLC (Estados Unidos)

Nombre

Agro America LLC

Tipo de sociedad

Limited Liability Company

Capital

US\$ 200.000.-

Administración

José Guzmán Vial (Presidente del Directorio), John Luer (Vicepresidente), Álvaro Prieto (Tesorero) y Nicolás Rosenfeld (Manager).

% participación total de la matriz

Subsidiaria indirecta extranjera 100%

País de operación

EE.UU.

Objeto social

La empresa está organizada para llevar a cabo cualquier actividad económica lícita que puede ser llevada a cabo por una compañía de responsabilidad limitada constituida bajo la Ley de Delaware. La empresa tendrá la facultad de participar en cualquier negocio o actividad lícita que ahora o en el futuro puedan ser necesarias, incidentales, apropiadas, aconsejables o convenientes para cumplir el propósito expresado anteriormente.

ANDES ASIA INC. (Japón)

Nombre

Andes Asia Inc.

Tipo de sociedad

Incorporation

Capital

YEN\$ 10.000.000.-

Administración

Andreas Takamiya (Presidente y Director representante), Luis Felipe Fuenzalida (Director), Guillermo Díaz del Río (Director) y Juan Pablo Uriarte (Auditor de Cuentas)

% participación total de la matriz

Subsidiaria indirecta extranjera 100%

País de operación

Japón

Objeto social

La importación, venta y distribución de productos alimenticios originarios de la carne, el pescado, las frutas y el vino, y en general, en cualquiera de los productos que se relacionan con la industria alimentaria y las actividades de intermediación y representación de productos de terceros, marcas y empresas de las mismas características y todos negocios relacionados con la realización de cualquiera de los puntos anteriores.

AGROEUROPA SpA (Italia)

Nombre

Agroeuropa SpA

Tipo de sociedad

Sociedad por Acciones

Capital

€ 1.000.000.-

Administración

David Robertson (Director), John Luer (Director), David Foldred (Director) y Guido Balestrero (Director).

% participación total de la matriz

Subsidiaria indirecta extranjera 85,64%

País de operación

Italia

Objeto social

- a) Importación y exportación de productos cárnicos y frutales;
- b) Participar en otras sociedades en calidad de socio o accionista y
- c) Desarrollar actividad financiera para dar cumplimiento al objeto social.

PRODUCTOS ALIMENTICIOS SÚPER RL de CV (México)

Nombre

Productos Alimenticios Super RL de CV

Tipo de sociedad

Sociedad Responsabilidad Limitada de Capital Variable

Capital

MXN\$ 3.336.-

Administración

Luis Felipe Fuenzalida (Presidente), Juan Pablo Uriarte (Vocal), Álvaro Prieto (Vocal Tesorero) y Cristián Araya (Vocal Secretario).

% participación total de la matriz

Subsidiaria indirecta extranjera 100%

País de operación

México

Objeto social

- a) La importación, posterior venta y distribución de productos alimentarios derivados del pollo, pavo, cerdo, vacuno, de productos piscícolas, frutícolas y vitivinícolas y en general cualquier producto que tenga relación con el ramo de la alimentación, así como la realización de actividades de intermediación relacionados con dichos productos y la representación de otras sociedades, sus productos, marcas y licencias.
- b) La importación, exportación, distribución, representación, comisión, consignación, maquila, arrendamiento, compra y venta y en general cualquier operación sobre toda clase de bienes, productos y/o servicios.

ANDES ASESORIAS Y SERVICIOS SRL de CV (México)

Nombre

Andes Asesorías y Servicios SRL de CV

Tipo de sociedad

Sociedad Responsabilidad Limitada de Capital Variable

Capital

MXN\$ 3.000.-

Administración

Luis Felipe Fuenzalida (Presidente), Juan Pablo Uriarte (Vocal), Álvaro Prieto (Vocal), Nicolás Rosenfeld (Vocal) y Juan Pablo Uriarte (Tesorero).

% participación total de la matriz

Subsidiaria indirecta extranjera 100%

País de operación

México

Objeto social

- a) Prestar servicios y/o asesoría administrativa, gerencial, técnica y de cualquier otra naturaleza a favor de terceros.
- b) Prestar toda clase de asistencia administrativa y servicios técnicos, administrativos, de planeación, organización, investigación, supervisión, vigilancia, publicidad y otros relacionados con el sector alimenticio.
- c) Adquirir, arrendar y enajenar toda clase de bienes muebles e inmuebles.
- d) Celebrar contratos de administración, suministro, mantenimiento, arrendamiento, compra y venta, relacionados con cualquier actividad del objeto social, con su propia tecnología y conocimientos o a través de licencias, independientes, o junto con otros inversionistas.
- e) Establecer oficinas de representación, sucursales, almacenes y demás localidades.
- f) Emitir, suscribir, endosar y garantizar toda clase de títulos de créditos y obligaciones, ya sea asumidas por la sociedad o por terceros, y la celebración de toda clase de operaciones de crédito.
- g) Usar, explotar y registrar a su nombre o en beneficio de terceros toda clase de marcas, nombres comerciales, patentes, y otros derechos de propiedad intelectual, así como obtener y conceder todo tipo de licencias y aprobaciones al respecto.
- h) Adquirir o vender toda clase de acciones o participaciones en el capital social de otras sociedades.
- i) Actuar como agente o representante de toda clase de personas, sujeto a las disposiciones legales aplicables.
- j) Celebrar toda clase de contratos y actos jurídicos ya sean de naturaleza civil, administrativa, laboral o mercantil, en relación con los objetos mencionados.

AGROSUPER SHANGHAI LIMITED (China)

Nombre

Agrosuper Shanghai Limited Company

Tipo de sociedad

Limited Company

Capital

CNY\$ 5.000.000,00.-

Administración

Alejandro Cuevas

% participación total de la matriz

Subsidiaria indirecta extranjera 100%

País de operación

China

Objeto social

Comercializadora de carnes y alimentos

AGROSUPER BRASIL REPRESENTAÇÃO DE PRODUTOS ALIMENTICIOS LTDA (Brasil)

Nombre

Agrosuper Brasil Representação De Produtos Alimenticios Ltda.

Tipo de sociedad

Sociedad Limitada

Capital

BRL\$ 172.000.-

Administración

Liliam Santa Rosa Da Fonseca

% participación total de la matriz

Subsidiaria indirecta extranjera 100%

País de operación

Brasil

Objeto social

- a) Representación comercial de productos alimenticios en general
- b) Asesorías en divulgación de productos
- c) Participación en otra sociedad, en calidad de socio o accionista.

Subsidiaria No Consolidada

PUERTO LAS LOSAS S.A.

Nombre

Puerto Las Losas S.A.

Tipo de sociedad

Sociedad anónima

Capital

USD\$ 60.437.629,12 (*)

Administración

Directorio conformado por Sergio Verdugo Aguirre, Luis Felipe Fuenzalida Bascuñán, Roberto de Andraca Adriasola, Arturo Wenzel Alvarez y Alejandro Montes Ortuzar.

Gerente General

Nicolás Livavic Sagredo.

% participación total de la matriz

Asociada indirecta 49%

País de operación

Chile

Objeto social

La ampliación, mejoramiento, administración, explotación, desarrollo y conservación del Puerto Las Losas, ubicado en la Bahía Guacolda, III Región, incluidas todas las actividades y servicios conexos inherentes a la operación de dicho puerto.

(*) Con fecha 16 de enero de 2014, la Sociedad subsidiaria Agrocomercial AS Limitada concurrió al aumento de capital por un monto de US\$ 3.837.036,29, manteniendo su porcentaje de participación.

Empresas relacionadas Empresas Aquachile

I. Producción de Salmónidos

Inversiones Salmones Australes Ltda.

Nombre Empresa

Inversiones Salmones Australes Ltda.

Tipo de sociedad

Sociedad por Acciones

Objeto social

Tendrá por objeto principalmente a) La participación en toda clase de sociedades, chilenas o extranjeras, civiles o comerciales, ya sean colectivas, en comandita, anónimas o de responsabilidad limitada, que tengan por objeto la extracción, pesca o caza, crianza, cultivo o captura, congelación, frigorización, conservación, elaboración, reducción, transformación, explotación, comercialización, industrialización y distribución, en cualquiera de sus formas de todo tipo de seres y organismos que tengan en el agua su medio formal de vida; la elaboración de harina y aceite de pescado y de sus derivados; la explotación de la industria pesquera en general, y sus derivados; la fabricación de conservas y otros productos de consumo o de aplicación industrial; y en general la explotación, industrialización y aprovechamiento de toda clase de productos y derivados de la riqueza marina y todo giro que tenga relación con directa o indirecta con los objetivos señalado, para desarrollar los negocios a que se dedican estas sociedades o en las que ellas participan. b) La prestación de servicios relacionados con asesoría técnica, comercial, económica, administrativa y financiera en actividades que guarden relación directa o indirecta con el objeto de la sociedad, incluyendo entre otras, las relacionadas con pesca y acuicultura, sea directamente a través de esta sociedad, o indirectamente a través de otras sociedades. Además ejecutar todas las operaciones o negocios que acuerden los socios y que tenga relación con su objeto.

Participación Directa e Indirecta

100%

Capital Suscrito y Pagado (MUSD)

294.754

País de Operación

Chile

Representante Legal / Administrador

Sady Delgado Barrientos

Directorio 2020

N.A.

AquaChile S.A.

Nombre Empresa

AquaChile S.A.

Tipo de sociedad

Sociedad Anónima

Objeto social

Explotación en el más amplio sentido de toda clase de recursos hidrobiológicos, ya sea mediante su cultivo, producción, distribución, comercialización, industrialización, extracción, importación y exportación, pudiendo hacerlo por cuenta propia o de terceros; prestar asesoría capacitación en la materia, efectuar investigaciones y desarrollar tecnologías

Participación Directa e Indirecta

100,00%

Capital Suscrito y Pagado (MUSD)

57.187

País de Operación

Chile

Representante Legal / Administrador

Sady Delgado Barrientos

Directorio 2020

José Guzmán Vial, Sady Delgado Barrientos, Luis Felipe Fuenzalida Bascuñán, Miguel Lavagnino Contreras, Felipe Silva Rivera.

Salmones Maullín Ltda.

Nombre Empresa

Salmones Maullín Ltda.

Tipo de sociedad

Sociedad Responsabilidad Limitada

Objeto social

La extracción, pesca, caza o cultivo de seres u organismos que tengan en el agua su medio normal de vida, incluyéndose los cultivos marinos y los dulceacuícolas; (ii) la congelación, conservación, elaboración y transformación de esos mismos u otros seres u organismos; (iii) la construcción o reparación de embarcaciones adecuadas para la pesca industrial o comercial; La comercialización, importación y exportación de toda clase de productos y mercaderías, incluyéndose la conducción de representación de nacionales y extranjeras. La fabricación de todo tipo de productos y la prestación de servicios de toda índole. La participación en otras sociedades o personas jurídicas y la realización de cualquier otra actividad que los socios acuerden.

Participación Directa e Indirecta

100,00%

Capital Suscrito y Pagado (MUSD)

38.667

País de Operación

Chile

Representante Legal / Administrador

Sady Delgado Barrientos

Directorio 2020

N.A.

Antarfish SpA.

Nombre Empresa

Antarfish SPA.

Tipo de sociedad

Sociedad por Acciones

Objeto social

Extracción, pesca o caza, crianza, cultivo, captura, congelación, frigorización, conservación, elaboración, reducción, transformación, explotación, comercialización y distribución en cualesquiera de sus formas de todo tipo de seres y organismos que tengan en el agua su medio de vida; elaboración de harina y aceite de pescado y sus derivados; explotación de la industria pesquera en general y sus derivados; fabricación de conservas y otros productos de consumo o de aplicación industrial; y, en general, la explotación, industrialización y aprovechamiento de toda clase de productos y derivados de la riqueza marina y todo giro que tenga relación directa o indirecta con los objetos señalados.

Participación Directa e Indirecta

100,00%

Capital Suscrito y Pagado (MUSD)

925

País de Operación

Chile

Representante Legal / Administrador

Sady Delgado Barrientos

Directorio 2020

Sady Delgado Barrientos, Luis Felipe Fuenzalida Bascuñán, Miguel Lavagnino Contreras, Felipe Silva Rivera, Álvaro Varela Walker.

Aguas Claras S.A.

Nombre Empresa

Aguas Claras S.A.

Tipo de sociedad

Sociedad Anónima

Objeto social

El cultivo, crianza, producción, extracción, pesca o captura, congelación, frigorización, conservación, elaboración, reducción, transformación, comercialización, industrialización, acondicionamiento y distribución en cualquiera de sus formas de todo tipo de seres y organismos que tengan en el agua su medio natural de vida, incluidas las ovas; la fabricación de conservas; la elaboración de alimentos para peces, de harina y aceites de pescado y de sus derivados; y, en general, la explotación, industrialización, comercialización y aprovechamiento en todas sus formas de toda clase de productos y derivados de la riqueza marina y de todo giro que tenga relación directa o indirecta con los objetos señalados.

Participación Directa e Indirecta

100,00%

Capital Suscrito y Pagado (MUSD)

4.834

País de Operación

Chile

Representante Legal / Administrador

Sady Delgado Barrientos

Directorio 2020

Sady Delgado Barrientos, Luis Felipe Fuenzalida Bascuñán, Miguel Lavagnino Contreras, Felipe Silva Rivera, Álvaro Varela Walker.

EXPORTADORA LOS FIORDOS LIMITADA

Nombre

Exportadora Los Fiordos Limitada

Tipo de sociedad

Sociedad de Responsabilidad Limitada

Capital Suscrito y Pagado (MUSD)

357.822

Administración

Indistintamente a uno cualquiera de los socios, por medio de mandatarios con facultades de representación.

Gerente General Sady Delgado Barrientos.

% participación total de la matriz

Subsidiaria indirecta 100%

País de operación

Chile

Objeto social

La extracción, cultivo y pesca de seres u organismos que tengan en el agua su medio normal de vida; la congelación, conservación, elaboración y transformación de esos seres u organismos; la explotación de la industria pesquera en general y sus derivados; la elaboración de harina y aceite de pescado y sus derivados; la frigorización de sus productos, la fabricación de conservas y otros productos de consumo o de aplicación cuya materia prima sea extraída del océano o de sus costas, y en general, la explotación, industrialización, comercio, distribución, exportación y aprovechamiento de toda clase de productos, subproductos y derivados de la riqueza marina; la compra, venta, construcción, arrendamiento u otra operación relativa a embarcaciones e implementos de pesca y su explotación. Participar en toda clase de sociedades, civiles y comerciales, cualquiera fuere su objeto. En el caso de las sociedades en comanditas, podrá actuar como comanditaria o como gestora, como asimismo, la sociedad podrá realizar la prestación de servicios en general como cualquiera otra actividad que los socios acuerden.

Piscicultura Aquasan S.A.

Nombre Empresa

Piscicultura Aquasan S.A.

Tipo de sociedad

Sociedad Anónima

Objeto social

El cultivo, crianza, producción, desarrollo, captura y comercialización de todo tipo de seres u organismos que tengan en el agua su medio normal de vida, sea en el ámbito marítimo, lacustre o fluvial; la industrialización, elaboración, procesamiento, conservación, congelación, deshidratación, envasamiento, comercialización, exportación e importación de los productos antes mencionados en cualquier forma; el aprovechamiento comercial de sus condiciones en cualquier forma; el desarrollo, investigación e implantación de procedimientos y técnicas de crianza y reproducción artificial de toda y cualquier variedad de especies salmonídeas; prestar servicios de crianza o maquila y procedo a producciones de terceros; la construcción de elementos o equipos relacionados con la acuicultura y su comercialización.

Participación Directa e Indirecta

100,00%

Capital Suscrito y Pagado (MUSD)

4.843

País de Operación

Chile

Representante Legal / Administrador

Sady Delgado Barrientos

Directorio 2020

Sady Delgado Barrientos, Luis Felipe Fuenzalida Bascuñán, Miguel Lavagnino Contreras, Felipe Silva Rivera, Álvaro Varela Walker.

Salmones Cailin SPA

Nombre Empresa

Salmones Cailin SPA

Tipo de sociedad

Sociedad por acciones

Objeto social

Realización de toda actividad que implica el procesamiento de peces, en especial salmones, como también la administración de plantas de proceso y toda otra actividad relacionada con lo anterior y que los socios acuerden unánimemente. Realización de toda actividad que implica el procesamiento de peces, en especial salmones, como también la administración de plantas de proceso y toda otra actividad relacionada con lo anterior y que los socios acuerden unánimemente.

Participación Directa e Indirecta

100,00%

Capital Suscrito y Pagado (MUSD)

7.859

País de Operación

Chile

Representante Legal / Administrador

Sady Delgado Barrientos

Directorio 2020

N.A.

Procesadora Aguas Claras SPA

Nombre Empresa

Procesadora Aguas Claras SPA

Tipo de sociedad

Sociedad por acciones

Objeto social

La prestación de toda clase de servicios y asesorías en las áreas acuícolas, pesqueras e industriales; el cultivo, extracción, pesca, captura, congelación, frigorización, conservación, ahumado, elaboración, reducción, transformación, industrialización, acondicionamiento y distribución en cualquiera de sus formas de todo tipo de seres y organismos que tengan en el agua su medio normal de vida incluidas ovas; la crianza, engorda y comercialización en todas sus formas de otras especies del reino animal; la fabricación de alimentos, la producción de conservas; la elaboración de alimentos para peces u otros seres vivos; la explotación, industrialización, comercialización y aprovechamiento en todas sus formas de toda clase de productos y derivados de la riqueza marina o animal en general; las demás actividades que los socios acuerden.

Participación Directa e Indirecta

100,00%

Capital Suscrito y Pagado (MUSD)

4.400

País de Operación

Chile

Representante Legal / Administrador

Sady Delgado Barrientos

Directorio 2020

Sady Delgado Barrientos, Luis Felipe Fuenzalida Bascuñán, Miguel Lavagnino Contreras, Felipe Silva Rivera, Álvaro Varela Walker.

Antarfood S.A.

Nombre Empresa

Antarfood S.A.

Tipo de sociedad

Sociedad Anónima

Objeto social

Prestación de toda clase de servicios relacionados con la industria acuícola, pesquera e industrial; el cultivo; crianza producción, extracción, pesca captura congelación, frigorización, conservación, ahumado, elaboration, reducción, transformación, comercialización, industrialización, acondicionamiento y distribución, en cualquier a de sus formas de todo tipo de seres y organismos que tengan en el agua su medio normal de vida, incluida ovas; la crianza, engorda y comercialización en todas sus formas de otras especies del reino animal; la fabricación de alimentos; la producción de conservas; la elaboración de alimentos para peces u otros seres vivos; la explotación, industrialización, comercialización y aprovechamiento en todas sus formas de toda clase de productos y derivados de la riqueza marina o animal en general; las demás actividades que los socios acuerden.

Participación Directa e Indirecta

100,00%

Capital Suscrito y Pagado (MUSD)

2.978

País de Operación

Chile

Representante Legal / Administrador

Sady Delgado Barrientos

Directorio 2020

Sady Delgado Barrientos, Luis Felipe Fuenzalida Bascuñán, Miguel Lavagnino Contreras, Felipe Silva Rivera, Álvaro Varela Walker.

ii. Producción de Tilapia

Servicios de Acuicultura Acuimag S.A.

Nombre Empresa

Servicios de Acuicultura Acuimag S.A.

Tipo de sociedad

Sociedad Anónima

Objeto social

La prestación de servicios de acuicultura en general, por cuenta propia o ajena; la reproducción en cautiverio o en medio libre de cualquier especie marina, como peces, crustáceos, etc.; la comercialización de éstas; la compra, venta, importación y exportación de éstas especies; y, en general, la realización de cualquier negocio, gestión o actividad agrícola, minera, comercial o industrial relacionada o conducente al objeto social antes indicado.

Participación Directa e Indirecta

99,99998%

Capital Suscrito y Pagado (MUSD)

100.614

País de Operación

Chile

Representante Legal / Administrador

Sady Delgado Barrientos

Directorio 2020

José Guzmán Vial, Sady Delgado Barrientos, Miguel Lavagnino Contreras

AquaChile Inc.

Nombre Empresa

AquaChile Inc.

Tipo de sociedad

Sociedad Responsabilidad Limitada

Objeto social

Comercialización y distribución de productos

Participación Directa e Indirecta

100,00%

Capital Suscrito y Pagado (MUSD)

200

País de Operación

EEUU

Representante Legal / Administrador

Raúl Squadritto

Directorio 2020

Sady Delgado Barrientos, Luis Felipe Fuenzalida Bascuñán, Felipe Silva Rivera.

Salmones Reloncaví SPA

Nombre Empresa

Salmones Reloncaví SPA

Tipo de sociedad

Sociedad por acciones

Objeto Social:

Acuicultura de agua dulce o piscicultura.

Participación Directa e Indirecta

100,00%

Capital Suscrito y Pagado (MUSD)

12.452

País de Operación

Chile

Representante Legal / Administrador

Sady Delgado Barrientos

Directorio 2020

NA

Grupo ACI S.A.

Nombre Empresa

Grupo ACI S.A.

Tipo de sociedad

Sociedad Anónima

Objeto social

El comercio, turismo, agricultura, acuicultura, actividades forestales y cualquiera otra actividad lucrativa, sin más limitaciones que las que establecen las leyes, quedando consecuentemente autorizada para comprar, vender, hipotecar, pignorar, y en cualquier forma poseer y disponer de toda clase de bienes muebles e inmuebles, derechos reales y personales

Participación Directa e Indirecta

79,95857%

Capital Suscrito y Pagado (MUSD)

10.964

País de Operación

Costa Rica

Representante Legal / Administrador

José Soto

Directorio 2020

Carlos Gonzalez Pinto, Ricardo Castro Pinto, Luis Felipe Fuenzalida Bascuñán, José Guzmán Vial, Agustín Ugalde Preuss.

III. Genética y Laboratorio

Aquainnovo S.A.

Nombre Empresa

Aquainnovo S.A.

Tipo de sociedad

Sociedad Anónima

Objeto social

a) Efectuar de manera directa o indirecta, tanto en Chile como en el extranjero, toda clase de inversiones en la industria de la biotecnología y de investigación científica en general, desarrollando y dando asesoría en investigación científica orientada a mejorar la competitividad, abrir oportunidades de nuevos negocios en la industria acuícola a través de la incorporación de herramientas biotecnológicas y de genética molecular al proceso productivo; b) Asimismo, prestar servicios de consultoría y asesorías mediante la aplicación de los avances de la ciencia y biotecnología en la crianza de especies hidrobiológicas y de animales en general. Prestar asesoría en materias biotecnológicas que contribuyan a mejorar la eficiencia acuícola y agroalimentaria, entregando valor agregado por medio de la venta y comercialización de productos y servicios y también por medio de la producción y comercialización de especies hidrobiológicas y animales; c) Efectuar de manera directa o indirecta, tanto en Chile como en el extranjero, toda clase de inversiones en la industria de la biotecnología y de investigación científica en general o aquellas anexas o conexas a ésta, tales como manufactura, importación, exportación, distribución y/o comercialización en general de servicios como también de productos químicos, farmacéuticos y/o veterinarios de cualquier naturaleza, pudiendo participar como socio, accionista o tomar interés o participación de cualquier tipo en empresas o sociedades nacionales o extranjeras cuyos objetos sean la industria farmacéutica en general, y en actividades en el área clínica, de diagnósticos y veterinaria, ya sean de investigación, desarrollo e innovación, financiamiento, promoción, administración e inversión, a fin de promover la investigación, el desarrollo y la experimentación en tratamientos de toda clase, que contribuyan al bienestar humano y animal. La prestación de toda clase de servicios profesionales, de administración e industriales u otros, asesorías técnicas, así como la prestación de servicios relacionados a cualquier otra actividad empresarial, en las áreas de laboratorios clínicos, farmacéutica o aquellas anexas o conexas a ésta, incluyendo la asistencia o asesoría en la investigación y desarrollo de los productos farmacéuticos; la realización de cualesquiera otras actividades conexas o conducentes a los objetivos señalados y otros negocios que digan relación con el giro de la sociedad"; d) Arrendar instalaciones para el desarrollo de ensayos y ofrecer análisis y estudios de experimentación en general.

Participación Directa e Indirecta

100,00%

Capital Suscrito y Pagado (MUSD)

1.184

País de Operación

Chile

Representante Legal / Administrador

Sady Delgado Barrientos

Directorio 2020

Sady Delgado Barrientos, Luis Felipe Fuenzalida Bascuñán, Miguel Lavagnino Contreras, Felipe Silva Rivera, Álvaro Varela Walker.

Centro de Innovacion Aquainnovo - Biomar S.A.

Nombre Empresa

Centro de Innovacion Aquainnovo - Biomar S.A.

Tipo de sociedad

Sociedad Anónima

Objeto social

Operar, administrar y mantener de forma eficiente y coordinada todos los activos físicos, intangibles, recursos humanos y otros activos complementarios, instalados en el centro de innovación de su propiedad denominado "Estación Experimental Lenca", los cuales están diseñados para la ejecución de ensayos en peces; y, la realización de cualesquiera otras actividades conexas o conducentes a los objetivos señalados y otros negocios que digan relación al giro de la Sociedad.

Participación Directa e Indirecta

100,00%

Capital Suscrito y Pagado (MUSD)

9.176

País de Operación

Chile

Representante Legal / Administrador

Pablo Ibarra

Directorio 2020

Sady Delgado Barrientos, Luis Felipe Fuenzalida Bascuñán, Miguel Lavagnino Contreras, Eduardo Hagerdorn Hermosilla, Michael Adler Eggers.

Laboratorio Antares S.A.

Nombre Empresa

Laboratorio Antares S.A.

Tipo de sociedad

Sociedad Anónima

Objeto social

El objeto de la sociedad es: a) efectuar de manera directa o indirecta, tanto en Chile como en el extranjero, toda clase de inversiones en la industria de la biotecnología y de investigación científica en general o aquellas anexas o conexas a ésta, tales como manufactura, importación, exportación, distribución y/o comercialización en general de servicios como también de productos químicos, farmacéuticos y/o veterinarios de cualquier naturaleza, pudiendo participar como socio, accionista o tomar interés o participación de cualquier tipo de empresas o sociedades nacionales o extranjeras cuyos objetos sean la industria farmacéutica en general, y en actividades en el área clínica, de diagnósticos y veterinaria, ya sean de investigación, desarrollo e innovación, financiamiento, promoción, administración e inversión, a fin de promover la investigación, el desarrollo y la experimentación en tratamientos de toda clase, que contribuyan al bienestar humano y animal. La prestación de toda clase de servicios profesionales, de administración e industriales u otros, asesorías técnicas, así como la prestación de servicios relacionados a cualquier otra actividad empresarial, en las áreas de laboratorios clínicos, farmacéuticas o aquellas anexas o conexas a ésta, incluyendo la asistencia o asesoría en la investigación y desarrollo de los productos farmacéuticos, y, b) la realización de cualesquiera otras actividades conexas o conducentes a los objetivos señalados y otros negocios que digan relación con el giro de la sociedad.

Participación Directa e Indirecta

100,00%

Capital Suscrito y Pagado (MUSD)

208

País de Operación

Chile

Representante Legal / Administrador

Sady Delgado Barrientos

Directorio 2020

Sady Delgado Barrientos, Luis Felipe Fuenzalida Bascuñán, Miguel Lavagnino Contreras, Felipe Silva Rivera, Álvaro Varela Walker.

Entidades en Estados Financieros

Sociedad	Sociedad	Relación con la Matriz	País	Moneda funcional	Participación al 31.12.2020			Participación al 31.12.2019		
					Directo	Indirecto	Total	Directo	Indirecto	Total
76.126.154-1	Agrosuper S.P.A.	Subsidiaria directa	Chile	CLP	100%	0,00%	100%	100%	0,00%	100%
77.805.520-1	Agrocomercial AS Ltda.	Subsidiaria directa	Chile	CLP	99,99%	0,01%	100%	99,99%	0,01%	100%
88.680.500-4	Agrícola Súper Ltda.	Subsidiaria indirecta	Chile	CLP	0,00%	100%	100%	0,00%	100%	100%
78.429.980-5	Agro Tantehue Ltda.	Subsidiaria indirecta	Chile	CLP	0,00%	100%	100%	0,00%	100%	100%
79.984.240-8	Agrosuper Comercializadora de Alimentos Ltda.	Subsidiaria indirecta	Chile	CLP	0,00%	100%	100%	0,00%	100%	100%
78.408.440-K	Faenadora Lo Miranda Ltda.	Subsidiaria indirecta	Chile	CLP	0,00%	100%	100%	0,00%	100%	100%
78.483.600-2	Faenadora San Vicente Ltda.	Subsidiaria indirecta	Chile	CLP	0,00%	100%	100%	0,00%	100%	100%
92.870.000-3	Servicios de Marketing AS Ltda.	Subsidiaria indirecta	Chile	CLP	0,00%	100%	100%	0,00%	100%	100%
79.872.410-k	Elaboradora de Alimentos Doñihue Ltda.	Subsidiaria indirecta	Chile	CLP	0,00%	100%	100%	0,00%	100%	100%
79.561.890-2	Comercializadora de Alimentos Lo Miranda Ltda.	Subsidiaria indirecta	Chile	CLP	0,00%	100%	100%	0,00%	100%	100%
78.831.670-4	Inversiones Sagunto S.A.	Subsidiaria indirecta	Chile	CLP	0,00%	100%	100%	0,00%	100%	100%
77.476.390-2	Procesadora de Alimentos del Sur Ltda.	Subsidiaria indirecta	Chile	CLP	0,00%	100%	100%	0,00%	100%	100%
76.676.350-2	Agrícola Purapel del Maule Ltda.	Subsidiaria indirecta	Chile	CLP	0,00%	100%	100%	0,00%	100%	100%
82.366.700-0	Sopraval S.P.A.	Subsidiaria indirecta	Chile	CLP	0,00%	99,81%	99,81%	0,00%	99,80%	99,80%
76.278.340-1	Transportes AS Ltda.	Subsidiaria indirecta	Chile	CLP	0,00%	100%	100%	0,00%	100%	100%
76.688.951-4	Inversiones Agrosuper Internacional Ltda.	Subsidiaria indirecta	Chile	CLP	0,00%	100%	100%	0,00%	100%	100%
Extranjera	Inversiones Eurosuper SL	Subsidiaria indirecta	España	EUR	0,00%	100%	100%	0,00%	100%	100%
Extranjera	Productos Alimenticios Súper R.L.	Subsidiaria indirecta	México	MXN	0,00%	100%	100%	0,00%	100%	100%
Extranjera	Andes, Asesorías y Servicios Ltda.	Subsidiaria indirecta	México	MXN	0,00%	100%	100%	0,00%	100%	100%
Extranjera	Alimentos Euroagro SL	Subsidiaria indirecta	España	EUR	0,00%	100%	100%	0,00%	100%	100%
Extranjera	Agrosuper Asia Limited	Subsidiaria indirecta	China	USD	0,00%	100%	100%	0,00%	100%	100%
Extranjera	Andes Asia INC	Subsidiaria indirecta	Japón	JPN	0,00%	100%	100%	0,00%	100%	100%
Extranjera	Agrosuper Shanghai Limited Company	Subsidiaria indirecta	China	YUAN	0,00%	100%	100%	0,00%	100%	100%
Extranjera	Agro Europa SPA	Subsidiaria indirecta	Italia	EUR	0,00%	85,64%	85,64%	0,00%	85,64%	85,64%
Extranjera	Agrosuper Brasil Representação de Productos Alimenticios Ltda	Subsidiaria indirecta	Brasil	BRL	0,00%	100%	100%	0,00%	100%	100%
Extranjera	Agro América LLC	Subsidiaria indirecta	EEUU	USD	0,00%	100%	100%	0,00%	100%	100%
86.247.400-7	Empresas AquaChile S.A.	Subsidiaria directa	Chile	USD	99,99%	0,01%	100%	99,99%	0,01%	100%
76.127.961-0	Inversiones Salmones Australes Ltda.	Subsidiaria indirecta	Chile	USD	0,00%	100%	100%	0,00%	100%	100%
Extranjera	Grupo ACI S.A	Subsidiaria indirecta	Costa Rica	USD	0,00%	79,96%	79,96%	0,00%	79,96%	79,96%
Extranjera	AquaChile Inc.	Subsidiaria indirecta	EEUU	USD	0,00%	100%	100%	0,00%	100%	100%
76.125.666-1	Salmones Reloncaví SpA.	Subsidiaria indirecta	Chile	USD	0,00%	100%	100%	0,00%	100%	100%
99.595.500-8	Piscicultura Aquasan S.A.	Subsidiaria indirecta	Chile	USD	0,00%	100%	100%	0,00%	100%	100%
88.274.600-3	Antarfood S.A.	Subsidiaria indirecta	Chile	USD	0,00%	100%	100%	0,00%	100%	100%
79.800.600-2	AquaChile S.A.	Subsidiaria indirecta	Chile	USD	0,00%	100%	100%	0,00%	100%	100%
8.512.930-K	Salmones Cailín SpA.	Subsidiaria indirecta	Chile	USD	0,00%	100%	100%	0,00%	100%	100%
78.754.560-2	Servicios de Acuicultura Acuimag S.A.	Subsidiaria indirecta	Chile	USD	0,00%	100%	100%	0,00%	100%	100%
96.509.550-0	Aguas Claras S.A.	Subsidiaria indirecta	Chile	USD	0,00%	100%	100%	0,00%	100%	100%
76.794.910-3	Aquainnovo S.A.	Subsidiaria indirecta	Chile	USD	0,00%	100%	100%	0,00%	100%	100%
76.452.811-5	Centro de Innovación Aquainnovo-Biomar S.A.	Subsidiaria indirecta	Chile	USD	0,00%	70,00%	70,0%	0,00%	70,00%	70,0%
76.300.265-9	Laboratorio Antares S.A.	Subsidiaria indirecta	Chile	USD	0,00%	100%	100%	0,00%	100%	100%
79.728.530-7	Salmones Maullín Ltda	Subsidiaria indirecta	Chile	USD	0,00%	100%	100%	0,00%	100%	100%
76.495.180-8	Procesadora Aguas Claras SpA	Subsidiaria indirecta	Chile	USD	0,00%	100%	100%	0,00%	100%	100%
96.519.280-8	Antarfisch S.A.	Subsidiaria indirecta	Chile	USD	0,00%	100%	100%	0,00%	100%	100%
79.872.420-7	Exportadora Los Fjordos Ltda.	Subsidiaria indirecta	Chile	CLP	0,00%	100%	100%	0,00%	100%	100%

Empresas relacionadas extranjeras

31.12.2020

Rut	Sociedad	País origen	Moneda funcional	% participación indirecto	Activos corrientes	Activos no corrientes	Pasivos corrientes	Pasivos no corrientes	Patrimonio	Ingresos ordinarios	Utilidad (pérdida) neta periodo	Gasto por Impuesto a la renta	Gastos de Capital (Capital pagado)	Utilidad (pérdida) Antes de impuesto
Extranjera	Inversiones Eurosuper SL	España	Euro	100,00%	49.419	13.608.689	2.948	-	11.262.558	-	2.392.602	-	786.993	2.392.602
Extranjera	Agro Europa SPA	Italia	Euro	85,64%	4.592.704	15.197	2.430.116	230.205	1.169.174	48.740.435	778.406	416.169	873.300	1.194.575
Extranjera	Alimentos Euroagro SL	España	Euro	100,00%	42.466	-	1.726	240.513	(181.066)	-	(18.708)	-	4.366	(18.708)
Extranjera	Andes Asia INC	Japón	Yen	100,00%	76.582.680	156.741	74.043.761	-	1.835.527	154.126.531	860.132	318.574	68.800	1.178.706
Extranjera	Agro América LLC	EEUU	Dólar estadounidense	100,00%	23.821.733	9.218	19.503.338	3.171	3.488.527	114.658.347	835.915	77.122	142.190	913.037
Extranjera	Agrosuper Shangai	China	Yuan Chino	100,00%	65.131.964	48.296	59.665.032	8.739	4.708.932	200.261.287	797.557	333.586	546.150	1.131.144
Extranjera	Agrosuper Asia Limited	China	Dólar estadounidense	100,00%	399.652	8.202.149	294.867	-	6.525.517	1.712.649	1.781.417	-	540.150	1.781.417
Extranjera	Agrosuper Brasil Representação de Productos Alimenticios Ltda.	Brasil	Real	100,00%	951	-	5.832	-	20.968	-	(25.849)	787	23.621	(25.062)
Extranjera	Productos Alimenticios Súper R.L.	México	Peso mexicano	100,00%	9.667.884	16.302	5.634.028	1.429	3.766.603	48.092.175	282.126	216.254	119	498.380
Extranjera	Andes, Asesorías y Servicios Ltda.	México	Peso mexicano	100,00%	109.651	6.791	77.041	25.260	24.386	528.992	(10.245)	24.880	107	14.635
Extranjero	AquaChile Inc.	EEUU	USD	100,00%	41.964.896	84.866	38.393.341	-	3.656.421	257.172.788	840.321	286.608	142.190	1.126.929
Extranjero	Grupo ACI S.A.	Costa Rica	USD	79,96%	14.969.639	26.153.126	3.955.284	33.099.109	4.068.373	25.112.214	(3.829.419)	905.243	7.795.034	(4.046.760)

31.12.2019

Rut	Sociedad	País origen	Moneda funcional	% participación indirecto	Activos corrientes	Activos no corrientes	Pasivos corrientes	Pasivos no corrientes	Patrimonio	Ingresos ordinarios	Utilidad (pérdida) neta periodo	Gasto por Impuesto a la renta	Gastos de Capital (Capital pagado)	Utilidad (pérdida) Antes de impuesto
Extranjera	Inversiones Eurosuper SL	España	Euro	100,00%	29.738	12.965.047	40.582	-	7.686.093	-	5.268.109	-	4.443	5.268.109
Extranjera	Agro Europa SPA	Italia	Euro	79,60%	17.347.143	21.374	14.882.058	-	1.108.338	90.513.658	1.378.121	533.167	839.580	1.911.288
Extranjera	Alimentos Euroagro SL	España	Euro	100,00%	52.379	-	845	226.105	167.183	-	(7.387)	-	4.199	(7.387)
Extranjera	Andes Asia INC	Japón	Yen	100,00%	51.442.950	91.896	49.535.997	-	1.518.294	64.233.765	480.554	242.442	68.800	722.996
Extranjera	Agro América LLC	EEUU	Dólar estadounidense	100,00%	21.515.625	27.711	17.843.326	-	2.866.599	123.788.497	833.411	318.269	149.748	1.151.680
Extranjera	Agrosuper Shangai	China	Yuan Chino	100,00%	24.832.188	1.833	20.385.538	-	1.382.743	93.864.521	3.065.741	1.019.441	536.550	4.085.182
Extranjera	Agrosuper Asia Limited	China	Dólar estadounidense	100,00%	964.180	6.447.332	780.385	-	3.023.498	1.629.409	3.607.628	-	568.861	3.607.628
Extranjera	Agrosuper Brasil Representação de Productos Alimenticios Ltda.	Brasil	Real	100,00%	26.352	-	1.011	-	35.456	-	(10.115)	878	32.080	(9.237)
Extranjera	Productos Alimenticios Súper R.L.	México	Peso mexicano	100,00%	13.868.949	41.604	9.713.232	-	3.618.001	46.894.256	579.320	278.714	132	858.034
Extranjera	Andes, Asesorías y Servicios Ltda.	México	Peso mexicano	100,00%	86.109	11.362	71.265	-	22.870	557.298	3.335	18.392	119	21.727
Extranjero	AquaChile Inc.	EEUU	USD	100,00%	48.233.925	120.028	45.331.081	-	3.022.872	2.513.560	991.222	(206.276)	149.748	1.197.498
Extranjero	Grupo ACI S.A.	Costa Rica	USD	79,96%	16.926.633	29.109.252	22.607.755	15.519.102	7.909.028	2.731.225	(609.011)	(32.980)	8.209.373	(576.031)

Plan de inversiones

La Sociedad no ha aprobado la implementación de un plan de inversiones, sin perjuicio de lo cual, permanentemente estamos evaluando nuevas inversiones las cuales son aprobadas de acuerdo a su mérito y capacidad financiera.

Política de dividendos

Los estatutos de la Sociedad al igual que el artículo N° 79 de la Ley de Sociedades Anónimas establece que se distribuirá anualmente, siempre que no existiesen pérdidas en el ejercicio o pérdidas acumuladas de ejercicios anteriores, un dividendo obligatorio equivalente al 30% de las utilidades líquidas distribuibles del ejercicio correspondiente, salvo acuerdo en contrario adoptado en junta ordinaria de accionistas por la unanimidad de las acciones emitidas.

El Directorio de la sociedad acordó provisionar trimestralmente un dividendo equivalente al 30% de las utilidades del ejercicio, condicionado a las utilidades líquidas definitivas de La Sociedad, calculadas según lo establece circular 1945 de fecha 29 de septiembre de 2009. Se entenderá por utilidad líquida distribuible de acuerdo a lo señalado en sesión de directorio de la Sociedad, celebrada con fecha 27 de marzo de 2020, ratificada por la junta ordinaria de accionistas celebrada el 29 de abril de 2020, se acordó aprobar la política para el cálculo de la utilidad distribuible de la sociedad a considerar para el cálculo de pago de dividendos y participación en las utilidades, donde se acordó excluir de los resultados lo siguiente:

- Los resultados no realizados, vinculados con el registro a valor razonable (fair value) de los activos biológicos regulados por la norma contable "NIC 41", reintegrándolos a la utilidad líquida en el momento de su realización. Para estos efectos se entenderá por realizada la porción de dichos incrementos de valor razonable correspondientes a los activos vendidos o dispuestos por algún otro medio
- Los resultados no realizados generados en la adquisición de otras entidades y, en general, aquellos resultados no realizados que se produzcan con motivo de la aplicación de los párrafos 24, 39, 42 y 58 de la norma contable "NIIF 3" referida a las operaciones de combinaciones de negocios

Los dividendos provisorios, eventuales y definitivos, se registran como menor "Patrimonio Total" en el momento de su aprobación por el órgano competente, que en el primer caso normalmente es el Directorio de la Sociedad, mientras que en el segundo y tercer caso la responsabilidad recae en la Junta General Ordinaria de Accionistas.

Sucursales

Nombre de Establecimiento	Dirección (Calle, Avenida, Pasaje)	Comuna	Región
Arica	Diego Portales #1303	Arica	Arica y Parinacota
Iquique	Salvador Allende #2298	Iquique	Tarapacá
Antofagasta	Pedro Aguirre Cerda #5927	Antofagasta	Antofagasta
Calama	Granaderos #1420	Calama	Antofagasta
Copiapó	Los Carrera #2554	Copiapó	Atacama
Coquimbo	Camino Interior LT 109 Departamento 18-19 Pan de Azúcar, Coquimbo	Coquimbo	Coquimbo
Huechuraba	Camino de la Colina #1464	Huechuraba	Metropolitana
Miraflores	Calle El Retiro # 1.270 Sector Miraflores	Renca	Metropolitana
Lo Espejo	Aeropuerto #9671	Cerrillos	Metropolitana
Hijuelas	Conchalí #100	Calera	Valparaíso
San Antonio	Autopista del Sol KM #103,5	Cartagena	Valparaíso
Viña del Mar	Limache #4097 El Salto	Viña del Mar	Valparaíso
San Felipe	Carretera General San Martín #2511	San Felipe	Valparaíso
Rancagua	Manuel Montt #4020, Km. 90	Rancagua	O'Higgins
Talca	20 Oriente #2155 Ruta 5 Sur	Talca	Maule
Curicó	Longitudinal Sur Km #187	Curicó	Maule
Chillán	Panamericana Norte #980	Chillán	Biobío
Concepción	Ruta 150 KM. 4 10	Penco	Biobío
Los Ángeles	Avenida Las Industrias #13690	Los Ángeles	Biobío
Temuco	Guido Beck de Ramerga #1810	Padre Las Casas	Araucanía
Valdivia	Av. España #940	Valdivia	Los Ríos
Osorno	Ruta 5 Norte Km. 1, sector Barro Blanco	Osorno	Los Lagos
Puerto Montt	Ruta 5 Sur #100, Camino a Pargua	Puerto Montt	Los Lagos
Castro	Ruta 5 sur Km. 1176,27	Castro	Los Lagos
Coyhaique	Avenida Baquedano #4980	Coyhaique	Aysén
Punta Arenas	Enrique Abello #01249 Lote 5	Punta Arenas	Magallanes

Nota: Las sucursales no realizan venta de productos al interior de ellas, sino que funcionan como centros de distribución, despachando los productos hacia los clientes finales.

Concesiones Salmón

El Grupo tiene 335 Concesiones de acuicultura de Salmónidos (322 marinas, 1 de río y 12 de lago) con un área total de 3.441,31 hectáreas (3.359,53 Hás marinas; 22,33 Hás Río; y 59,45 Hectáreas en lagos)

Detalle de las concesiones de acuicultura de río y mar:

Número Concesiones	Región	Macrozona	Tipo de Concesión*	Superficie (Ha.)	Estado de Situación al 31/12/2020		
					Operando	Descanso Sanitario	Otros **
23	X	X-1	Agua Mar	445,3	4	-	19
15	X	X-3	Agua Mar	204,84	5	-	10
14	X	X-4	Agua Mar	126,16	3	-	11
3	X	X-5	Agua Mar	6,5	-	-	3
22	XI	Corredor	Agua Mar	121,2	5	-	17
108	XI	XI-1 (6)	Agua Mar	633,88	25	20	63
37	XI	XI-1 (7)	Agua Mar	293,72	10	-	27
71	XI	XI-3 (8)	Agua Mar	709,21	26	3	42
11	XII	No definida	Agua Mar	435,65	2	-	9
3	XII	XII-1	Agua Mar	123,43	-	-	3
15	XII	XII-2	Agua Mar	259,64	9	-	6
1	XIV	N/A	Río	22,33	1	-	-
Total	323			3381,86	90	23	210

Detalle de las concesiones de acuicultura en lagos:

Las concesiones de acuicultura en lagos totalizan 59,45 hectáreas al cierre del ejercicio, de acuerdo con el siguiente detalle:

Número Concesiones	Región	Hectáreas Aprobadas	Tipo Concesión Acuícola*	Estado de Situación al 31/12/2020		
				Operando	Descanso Sanitario	Otros
8	X	25,48	Porción de Agua y Fondo Lago	-	-	8
4	XI	33,97	Porción de Agua y Fondo Lago	-	-	4
Total	12	59,45		-	-	12

* De acuerdo a la clasificación de tipo de concesión señalada en la Ley General de Pesca y Acuicultura N° 18.892 Art 67.
 ** La clasificación "Otros" corresponde a centros de cultivo que no cuentan con biomasa al 31 de diciembre de 2020.



AGROSUPER S.A. Y SUBSIDIARIAS

Estados de Situación Financiera Consolidados

(Cifras expresadas en miles de pesos chilenos-M\$)
Por años terminados al 31 de diciembre de 2020 y 2019.

1
Matriz
Agrosuper

2
Prioridad por
nuestras personas

3
Operando siempre y
en todo momento

4
Conectados con nuestros
clientes y consumidores

5
Negocio
sustentable

6
Presente junto a
las comunidades

7
Cuidando
nuestro entorno

8
Principales
resultados

9
Estados
Financieros

MATRIZ
AGROSUPER



INFORME DEL AUDITOR INDEPENDIENTE

Santiago, 16 de marzo de 2021

Señores Accionistas y Directores
Agrosuper S.A.

Hemos efectuado una auditoría a los estados financieros consolidados adjuntos de Agrosuper S.A. y subsidiarias, que comprenden los estados de situación financiera consolidados al 31 de diciembre de 2020 y 2019 y los correspondientes estados consolidados de resultados por función, de resultados integrales, de cambios en el patrimonio y de flujos de efectivo por los años terminados en esas fechas y las correspondientes notas a los estados financieros consolidados.

Responsabilidad de la Administración por los estados financieros consolidados

La Administración es responsable por la preparación y presentación razonable de estos estados financieros consolidados de acuerdo con Normas Internacionales de Información Financiera (NIIF). Esta responsabilidad incluye el diseño, implementación y mantención de un control interno pertinente para la preparación y presentación razonable de estados financieros consolidados que estén exentos de representaciones incorrectas significativas, ya sea debido a fraude o error.

Responsabilidad del auditor

Nuestra responsabilidad consiste en expresar una opinión sobre estos estados financieros consolidados a base de nuestras auditorías. Efectuamos nuestras auditorías de acuerdo con normas de auditoría generalmente aceptadas en Chile. Tales normas requieren que planifiquemos y realicemos nuestro trabajo con el objeto de lograr un razonable grado de seguridad que los estados financieros consolidados están exentos de representaciones incorrectas significativas.

Una auditoría comprende efectuar procedimientos para obtener evidencia de auditoría sobre los montos y revelaciones en los estados financieros consolidados. Los procedimientos seleccionados dependen del juicio del auditor, incluyendo la evaluación de los riesgos de representaciones incorrectas significativas de los estados financieros consolidados ya sea debido a fraude o error. Al efectuar estas evaluaciones de los riesgos, el auditor considera el control interno pertinente para la preparación y presentación razonable de los estados financieros consolidados de la entidad con el objeto de diseñar procedimientos de auditoría que sean apropiados en las circunstancias, pero sin el propósito de expresar una opinión sobre la efectividad del control interno de la entidad. En consecuencia, no expresamos tal tipo de opinión. Una auditoría incluye, también, evaluar lo apropiadas que son las políticas de contabilidad utilizadas y la razonabilidad de las estimaciones contables significativas efectuadas por la Administración, así como una evaluación de la presentación general de los estados financieros consolidados.

Consideramos que la evidencia de auditoría que hemos obtenido es suficiente y apropiada para proporcionarnos una base para nuestra opinión.

Opinión

En nuestra opinión, los mencionados estados financieros consolidados presentan razonablemente, en todos sus aspectos significativos, la situación financiera de Agrosuper S.A. y subsidiarias al 31 de diciembre de 2020 y 2019, los resultados de sus operaciones y los flujos de efectivo por los años terminados en esas fechas de acuerdo con Normas Internacionales de Información Financiera (NIIF).

Firmado digitalmente por Sergio Gabriel Tubío López RUT: 21.175.581-4. El certificado correspondiente puede visualizarse en la versión electrónica de este documento.



AGROSUPER S.A. Y SUBSIDIARIAS

Estados de Situación Financiera Consolidados

Al 31 de diciembre de 2020 y 2019
(En miles de pesos - M\$)

1
Matriz
Agrosuper

2
Prioridad por
nuestras personas

3
Operando siempre y
en todo momento

4
Conectados con nuestros
clientes y consumidores

5
Negocio
sustentable

6
Presente junto a
las comunidades

7
Cuidando
nuestro entorno

8
Principales
resultados

9
Estados
Financieros

MATRIZ
AGROSUPER

ACTIVOS	Notas N°	31.12.2020 M\$	31.12.2019 M\$
ACTIVOS CORRIENTES:			
Efectivo y equivalentes al efectivo	7	273.477.682	207.386.723
Otros activos financieros corrientes	8-22.3a)	7.095.997	10.756.297
Otros activos no financieros corrientes	9	23.033.328	18.862.923
Deudores comerciales y otras cuentas por cobrar corrientes	10	252.331.087	284.479.411
Cuentas por cobrar a entidades relacionadas, corrientes	11	3.204	658.202
Inventarios corrientes	12	345.515.521	342.959.939
Activos biológicos corrientes	13	605.715.341	696.757.531
Activos por impuestos corrientes	14	64.743.994	71.669.718
ACTIVOS CORRIENTES TOTALES		1.571.916.154	1.633.530.744
ACTIVOS NO CORRIENTES:			
Otros activos financieros no corrientes	8-22.3a)	35.729.757	3.377.169
Cuentas por cobrar no corrientes	10	3.218.097	4.042.192
Cuentas por cobrar a entidades relacionadas, no corrientes	11	19.063.482	13.682.654
Inversiones contabilizadas utilizando el método de la participación	16	18.055.608	18.409.708
Activos intangibles distintos de la plusvalía	17	396.456.966	413.526.192
Plusvalía	18	269.720.381	282.455.371
Propiedades, planta y equipo	19	979.973.858	1.072.752.544
Activos por derecho de uso	21.3	19.832.700	14.029.595
Activos biológicos no corrientes	13	45.483.786	36.666.727
Activos por impuestos corrientes, no corrientes	14	31.913.111	21.646.984
Activos por impuestos diferidos	20	62.613.713	80.132.187
TOTAL DE ACTIVOS NO CORRIENTES		1.882.061.459	1.960.721.323
TOTAL DE ACTIVOS		3.453.977.613	3.594.252.067

PASIVOS Y PATRIMONIO	Notas N°	31.12.2020 M\$	31.12.2019 M\$
PASIVOS CORRIENTES:			
Otros pasivos financieros corrientes	21	163.683.841	344.451.361
Pasivos por arrendamientos corrientes	21.3	4.705.703	3.110.016
Cuentas por pagar comerciales y otras cuentas por pagar	23	252.650.703	268.337.216
Cuentas por pagar a entidades relacionadas, corrientes	11	25.367.904	58.681.037
Otras provisiones a corto plazo	24	1.220.863	3.155.534
Pasivos por impuestos corrientes, corrientes	14	20.328.022	9.773.966
Provisiones corrientes por beneficios a los empleados	24	31.424.371	24.984.379
TOTAL PASIVOS CORRIENTES		499.381.407	712.493.509
PASIVOS NO CORRIENTES:			
Otros pasivos financieros no corrientes	21	923.583.346	884.242.398
Pasivos por arrendamientos no corrientes	21.3	15.126.997	10.919.579
Cuentas por pagar no corrientes	23	4.593.594	4.532.829
Cuentas por pagar a entidades relacionadas, no corrientes	11	-	-
Pasivo por impuestos diferidos	20	197.502.370	231.796.974
Provisiones no corrientes por beneficios a los empleados	24	6.129.557	6.112.474
TOTAL PASIVOS NO CORRIENTES		1.146.935.864	1.137.604.254
TOTAL PASIVOS		1.646.317.271	1.850.097.763
PATRIMONIO:			
Capital emitido y pagado	25	954.485.016	954.485.016
Ganancias (pérdidas) acumuladas	25	795.968.011	715.448.402
Otras reservas	25	53.673.482	70.361.661
PATRIMONIO ATRIBUIBLE A LOS PROPIETARIOS DE LA CONTROLADORA		1.804.126.509	1.740.295.079
PARTICIPACIONES NO CONTROLADORAS	26	3.533.833	3.859.225
PATRIMONIO TOTAL		1.807.660.342	1.744.154.304
TOTAL DE PATRIMONIO Y PASIVOS		3.453.977.613	3.594.252.067

Las notas adjuntas forman parte integral de estos estados financieros consolidados.



AGROSUPER S.A. Y SUBSIDIARIAS

Estados de cambios en el Patrimonio

Por los años terminados al 31 de diciembre de 2020 y 2019
(En miles de pesos - M\$)

1 Matriz Agrosuper

2 Prioridad por nuestras personas

3 Operando siempre y en todo momento

4 Conectados con nuestros clientes y consumidores

5 Negocio sustentable

6 Presente junto a las comunidades

7 Cuidando nuestro entorno

8 Principales resultados

9 Estados Financieros

MATRIZ AGROSUPER

Estado de Cambio en el Patrimonio	Notas	Capital emitido M\$	Reserva de diferencias de cambio en conversiones M\$	Reserva de coberturas de flujo de efectivo M\$	Otras reservas varias M\$	Total otras reservas M\$	Ganancias (pérdidas) acumuladas M\$	Patrimonio atribuible a los propietarios de la controladora M\$	Participaciones no controladoras M\$	Total Patrimonio M\$
Total Patrimonio al final del periodo 31.12.2019	25-26	954.485.016	100.034.505	6.125.697	(35.798.541)	70.361.661	715.448.402	1.740.295.079	3.859.225	1.744.154.304
Incremento (disminución) del patrimonio por cambios en políticas contables		-	-	-	-	-	-	-	-	-
Incremento (disminución) del patrimonio por correcciones de errores		-	-	-	-	-	-	-	-	-
Patrimonio al inicio del periodo actual 01.01.2020		954.485.016	100.034.505	6.125.697	(35.798.541)	70.361.661	715.448.402	1.740.295.079	3.859.225	1.744.154.304
Cambios en el patrimonio										
Ganancia (pérdida)		-	-	-	-	-	48.371.295	48.371.295	(173.850)	48.197.445
Otro resultado integral		-	(14.574.557)	(2.113.622)	-	(16.688.179)	-	(16.688.179)	(151.542)	(16.839.721)
Resultado integral	25-26	-	(14.574.557)	(2.113.622)	-	(16.688.179)	48.371.295	31.683.116	(325.392)	31.357.724
Emisión de patrimonio		-	-	-	-	-	-	-	-	-
Reverso provisión dividendos año anterior (a)		-	-	-	-	-	56.061.251	56.061.251	-	56.061.251
Provisión dividendos del año (a)		-	-	-	-	-	(23.047.411)	(23.047.411)	-	(23.047.411)
Incrementos (disminuciones) por otros cambios, patrimonio		-	-	-	-	-	(865.526)	(865.526)	-	(865.526)
Incremento (disminución) en el patrimonio		-	(14.574.557)	(2.113.622)	-	(16.688.179)	80.519.609	63.831.430	(325.392)	63.506.038
Total Patrimonio al final del periodo 31.12.2020	25-26	954.485.016	85.459.948	4.012.075	(35.798.541)	53.673.482	795.968.011	1.804.126.509	3.533.833	1.807.660.342

Las notas adjuntas forman parte integral de estos estados financieros consolidados.



AGROSUPER S.A. Y SUBSIDIARIAS

Estados de cambios en el Patrimonio

Por los años terminados al 31 de diciembre de 2020 y 2019
(En miles de pesos - M\$)

1 Matriz Agrosuper

2 Prioridad por nuestras personas

3 Operando siempre y en todo momento

4 Conectados con nuestros clientes y consumidores

5 Negocio sustentable

6 Presente junto a las comunidades

7 Cuidando nuestro entorno

8 Principales resultados

9 Estados Financieros

MATRIZ AGROSUPER

Estado de Cambio en el Patrimonio	Notas	Capital emitido M\$	Reserva de diferencias de cambio en conversiones M\$	Reserva de coberturas de flujo de efectivo M\$	Otras reservas varias M\$	Total otras reservas M\$	Ganancias (pérdidas) acumuladas M\$	Patrimonio atribuible a los propietarios de la controladora M\$	Participaciones no controladoras M\$	Total Patrimonio M\$
Total Patrimonio al final del periodo 31.12.2018	25-26	683.412.291	22.141.529	3.134.409	(36.545.037)	(11.269.099)	550.926.263	1.223.069.455	735.264	1.223.804.719
Incremento (disminución) del patrimonio por cambios en políticas contables		-	-	-	-	-	-	-	-	-
Incremento (disminución) del patrimonio por correcciones de errores		-	-	-	-	-	-	-	-	-
Patrimonio al inicio del periodo actual 01.01.2019		683.412.291	22.141.529	3.134.409	(36.545.037)	(11.269.099)	550.926.263	1.223.069.455	735.264	1.223.804.719
Cambios en el patrimonio										
Resultado integral										
Ganancia (pérdida)		-	-	-	-	-	186.870.838	186.870.838	(1.103.842)	185.766.996
Otro resultado integral		-	77.892.976	2.991.288	-	80.884.264	-	80.884.264	(250.310)	80.633.954
Resultado integral	25-26	-	77.892.976	2.991.288	-	80.884.264	186.870.838	267.755.102	(1.354.152)	266.400.950
Emisión de patrimonio		-	-	-	-	-	-	-	-	-
Reverso Dividendos provisorios año anterior (a)		-	-	-	-	-	33.538.606	33.538.606	-	33.538.606
Dividendos provisorios pagados en el año (a)		-	-	-	-	-	(1.005.709)	(1.005.709)	-	(1.005.709)
Provisión dividendos del año (a)		-	-	-	-	-	(56.061.251)	(56.061.251)	-	(56.061.251)
Incrementos (disminuciones) por otros cambios, patrimonio		271.072.725	-	-	746.496	746.496	1.179.655	272.998.876	4.478.113	277.476.989
Incremento (disminución) en el patrimonio		271.072.725	77.892.976	2.991.288	746.496	81.630.760	164.522.139	517.225.624	3.123.961	520.349.585
Total Patrimonio al final del periodo 31.12.2019	25-26	954.485.016	100.034.505	6.125.697	(35.798.541)	70.361.661	715.448.402	1.740.295.079	3.859.225	1.744.154.304

Ver nota 25.3

Las notas adjuntas forman parte integral de estos estados financieros consolidados.



AGROSUPER S.A. Y SUBSIDIARIAS

Estados de resultados por función consolidados

Por los años terminados al 31 de diciembre de 2020 y 2019
(En miles de pesos - M\$)

1 Matriz Agrosuper

2 Prioridad por nuestras personas

3 Operando siempre y en todo momento

4 Conectados con nuestros clientes y consumidores

5 Negocio sustentable

6 Presente junto a las comunidades

7 Cuidando nuestro entorno

8 Principales resultados

9 Estados Financieros

MATRIZ AGROSUPER

GANANCIAS (PERDIDA)	Notas N°	ACUMULADO		TRIMESTRE	
		01.01.2020 31.12.2020 M\$	01.01.2019 31.12.2019 M\$	01.10.2020 31.12.2020 M\$	01.10.2019 31.12.2019 M\$
Ingresos de actividades ordinarias	28	2.594.060.658	2.422.726.412	672.914.363	648.155.788
Costo de ventas		(2.052.245.574)	(1.752.289.726)	(530.241.865)	(460.404.569)
Margen bruto antes de Fair Value		541.815.084	670.436.686	142.672.498	187.751.219
(carga) abono a resultados por Fair Value de activos biológicos cosechados y vendidos		(255.746.854)	(300.713.559)	(35.499.400)	(66.627.161)
(carga) abono a resultados por ajuste Fair Value de activos biológicos del ejercicio		216.683.732	308.100.384	172.071.044	113.584.059
Margen bruto		502.751.962	677.823.511	279.244.142	234.708.117
Otros gastos por función		-	(1.472.952)	-	(469.781)
Costos de distribución		(297.035.276)	(303.115.861)	(60.152.288)	(78.262.119)
Gastos de administración		(49.775.307)	(49.013.946)	(12.857.748)	(15.355.330)
Otras ganancias (pérdida)	32	(34.116.470)	(20.096.870)	(9.096.905)	(4.129.667)
Ingresos financieros	31	4.662.252	4.937.458	730.297	1.645.242
Costos financieros	31	(42.983.557)	(45.348.638)	(9.283.534)	(11.707.196)
Participación en las ganancias (pérdidas) de asociadas utilizando el método de la participación		575.065	(678.078)	109.244	190.558
Diferencias de cambio		(18.090.210)	(4.811.060)	(16.466.880)	(4.022.931)
GANANCIA (PERDIDA) ANTES DE IMPUESTO		65.988.459	258.223.564	172.226.328	122.596.893
Gastos por impuestos a las ganancias	20	(17.791.014)	(72.456.568)	(45.287.992)	(35.954.731)
Ganancia (pérdida) procedente de operaciones continuadas		48.197.445	185.766.996	126.938.336	86.642.162
Ganancia (pérdida) procedente de operaciones descontinuadas		-	-	-	-
GANANCIA (PERDIDA)		48.197.445	185.766.996	126.938.336	86.642.162
GANANCIA (PERDIDA) ATRIBUIBLE A:					
Ganancia (pérdida) atribuible a los propietarios de la controladora		48.371.295	186.870.838	127.238.199	86.959.002
Ganancia (pérdida) atribuible a los propietarios no controladores		(173.850)	(1.103.842)	(299.863)	(316.840)
GANANCIA (PERDIDA)		48.197.445	185.766.996	126.938.336	86.642.162
GANANCIA (PERDIDA) POR ACCION BASICA - CONTROLADOR					
Ganancia (Pérdida) básica por acción en operaciones continuadas (\$/acción)		2,0583	7,9518	5,4143	3,7003

Las notas adjuntas forman parte integral de estos estados financieros consolidados.

AGROSUPER S.A. Y SUBSIDIARIAS

Estados de resultados integrales consolidados

Por los años terminados al 31 de diciembre de 2020 y 2019
(En miles de pesos - M\$)

Ganancia (pérdida)	ACUMULADO		TRIMESTRE	
	01.01.2020 31.12.2020 M\$	01.01.2019 31.12.2019 M\$	01.10.2020 31.12.2020 M\$	01.10.2019 31.12.2019 M\$
Ganancia (pérdida)	48.197.445	185.766.996	126.938.336	86.642.162
Diferencia de cambio por conversión				
Ganancias (pérdidas) por diferencias de cambio (1)	(14.726.099)	77.642.666	(70.811.656)	39.185.752
Coberturas del flujo de efectivo				
Ganancias (pérdidas) por coberturas de flujo de efectivo, antes de impuestos (1)	(2.895.373)	4.097.655	9.178.069	(6.784.234)
TOTAL OTRO RESULTADO INTEGRAL, ANTES DE IMPUESTOS, COBERTURA DE FLUJO DE EFECTIVO	(17.621.472)	81.740.321	(61.633.587)	32.401.518
IMPUESTO A LAS GANANCIAS RELACIONADO CON COMPONENTES DE OTRO RESULTADO INTEGRAL				
Impuesto a las ganancias relacionado con coberturas de flujo de efectivo de otro resultado integral (1)	781.751	(1.106.367)	(2.478.078)	1.831.743
SUMA DE IMPUESTOS A LAS GANANCIAS RELACIONADOS CON COMPONENTES DE OTRO RESULTADO INTEGRAL	781.751	(1.106.367)	(2.478.078)	1.831.743
Otro Resultado integral atribuible a los propietarios de la controladora	(16.688.179)	80.884.264	(63.827.057)	35.031.772
Otro Resultado integral atribuible a los propietarios no controladores	(151.542)	(250.310)	(284.608)	(798.511)
TOTAL OTRO RESULTADO INTEGRAL	(16.839.721)	80.633.954	(64.111.665)	34.233.261
RESULTADO INTEGRAL TOTAL	31.357.724	266.400.950	62.826.671	120.875.423
RESULTADO INTEGRAL ATRIBUIBLE A:				
Resultado integral atribuible a los propietarios de la controladora (2)	31.683.116	267.755.102	63.411.142	121.990.774
Resultado integral atribuible a los propietarios no controlador	(325.392)	(1.354.152)	(584.471)	(1.115.351)
RESULTADO INTEGRAL TOTAL	31.357.724	266.400.950	62.826.671	120.875.423



AGROSUPER S.A. Y SUBSIDIARIAS

Estados de flujos de efectivo consolidados

Por los años terminados al 31 de diciembre de 2020 y 2019
(En miles de pesos - M\$)

1 Matriz Agrosuper

2 Prioridad por nuestras personas

3 Operando siempre y en todo momento

4 Conectados con nuestros clientes y consumidores

5 Negocio sustentable

6 Presente junto a las comunidades

7 Cuidando nuestro entorno

8 Principales resultados

9 Estados Financieros

MATRIZ AGROSUPER

ACUMULADO

	01.01.2020 31.12.2020 M\$	01.01.2019 31.12.2019 M\$
Flujos de efectivo procedentes de (utilizados en) actividades de operación		
Clases de cobros por actividades de operación		
Cobros procedentes de las ventas de bienes y prestación de servicios	2.901.845.200	2.565.879.764
Cobros procedentes de regalías, cuotas, comisiones y otros ingresos de actividades ordinarias	21.097.116	14.915.330
Otros cobros por actividades de operación	5.203.771	7.733.476
Clases de pagos en efectivo procedentes de actividades de operación		
Pagos a proveedores por el suministro de bienes y servicios	(2.399.160.086)	(2.187.377.418)
Pagos a y por cuenta de los empleados	(307.596.471)	(268.789.398)
Pagos por primas y prestaciones, anualidades y otras obligaciones derivadas de las pólizas suscritas	(1.709.372)	(15.151.053)
Otros pagos por actividades de operación	(444.016)	(5.445.142)
Intereses recibidos, clasificados como actividades de operación	368.582	-
Impuestos a las ganancias pagados (reembolsados), clasificados como actividades de operación	(22.185.292)	(30.518.451)
Otras entradas (salidas) de efectivo, clasificados como actividades de operación	98.096.633	108.511.126
Flujos de efectivo netos procedentes de (utilizados en) actividades de operación	295.516.065	189.758.234
Flujos de efectivo procedentes de (utilizados en) actividades de inversión		
Flujos de efectivo procedentes de la pérdida de control de subsidiarias u otros negocios	-	11.550.373
Flujos de efectivo utilizados para obtener el control de subsidiarias u otros negocios	-	(543.286.255)
Otros pagos para adquirir patrimonio o instrumentos de deuda de otras entidades	(3.242)	-
Préstamos a entidades relacionadas	(7.122.757)	(13.115.458)
Importes procedentes de la venta de propiedades, planta y equipo	140.061	622.581
Compras de propiedades, planta y equipo	(56.165.728)	(143.803.749)
Cobros a entidades relacionadas	571.449	1.168.531
Intereses recibidos, clasificados como actividades de inversión	2.798.535	3.871.917
Otras entradas (salidas) de efectivo	(4.331.944)	-
Flujos de efectivo netos procedentes de (utilizados en) actividades de inversión	(64.113.626)	(682.992.060)

ACUMULADO

	01.01.2020 31.12.2020 M\$	01.01.2019 31.12.2019 M\$
Flujos de efectivo procedentes de (utilizados en) actividades de financiación		
Importes procedentes de la emisión de otros instrumentos de patrimonio	3.051	271.072.725
Importes procedentes de financiamiento de largo plazo	204.793.805	529.639.500
Importes procedentes de financiamiento de corto plazo	369.483.336	877.587.802
Préstamos de entidades relacionadas	4.283.533	-
Pagos de préstamos	(689.865.053)	(1.008.940.107)
Pagos de pasivos por arrendamientos financieros	(8.146.656)	(6.405.467)
Pagos de préstamos a entidades relacionadas	(4.283.989)	-
Dividendos pagados	(1.001.507)	(1.270.971)
Intereses pagados	(32.860.917)	(35.783.843)
Otras entradas (salidas) de efectivo	(1.130.637)	(616.727)
Flujos de efectivo netos procedentes de (utilizados en) actividades de financiación	(158.725.034)	625.282.912
Efectos de la variación en la tasa de cambio sobre el efectivo y equivalentes al efectivo		
Efectos de la variación en la tasa de cambio sobre el efectivo y equivalentes al efectivo	(6.586.446)	2.962.847
Incremento (disminución) neto de efectivo y equivalentes al efectivo	66.090.959	135.011.933
Efectivo y equivalentes al efectivo al principio del periodo	207.386.723	72.374.790
Efectivo y equivalentes al efectivo al final del periodo	273.477.682	207.386.723

Las notas adjuntas forman parte integral de estos estados financieros consolidados.



AGROSUPER S.A. Y SUBSIDIARIAS

Notas a los estados financieros consolidados

Al 31 de diciembre de 2020 y 2019
(En miles de pesos - M\$)

1
Matriz
Agrosuper

2
Prioridad por
nuestras personas

3
Operando siempre y
en todo momento

4
Conectados con nuestros
clientes y consumidores

5
Negocio
sustentable

6
Presente junto a
las comunidades

7
Cuidando
nuestro entorno

8
Principales
resultados

9
Estados
Financieros

MATRIZ
AGROSUPER

1. Información general

Agrosuper S.A. (en adelante, la “Sociedad Matriz” o la “Sociedad”) y sus sociedades subsidiarias, integran el Grupo Agrosuper (en adelante, “Agrosuper” o el “Grupo”).

Agrosuper S.A. fue constituida según escritura pública de fecha 29 de octubre de 2010, otorgada en la Notaría de Santiago de Don Andrés Rubio Flores. El extracto respectivo fue publicado en el Diario Oficial el 24 de diciembre de 2010 e inscrito a fojas 69.043 número 48.224 del Registro de Comercio del Conservador de Bienes Raíces de Santiago correspondiente al año 2010.

La Sociedad, es una sociedad anónima cerrada y fue inscrita en el registro de valores con el número 1084, quedando sujeta a la fiscalización de la Comisión para el Mercado Financiero por la emisión de bonos.

La Sociedad Agrosuper S.A. RUT: 76.129.263-3, tiene domicilio principal en Camino La Estrella N° 401, oficina 56, Punta de Cortés, Rancagua.

Los Accionistas a la fecha de la constitución son Promotora Doñihue Ltda y Agrocomercial El Paso S.A., con una participación del 98,48% y 1,52% respectivamente, el capital social inicial asciende a M\$ 134.901.028 dividido en 3.372.525.709 acciones. A la fecha, el capital suscrito y pagado asciende a M\$954.485.016 dividido en 23.500.376.756 acciones.

La Sociedad es controlada por don Gonzalo Vial Vial, cédula nacional de identidad número 3.806.024-4, y por sus hijos doña María Cristina Vial Concha, cédula nacional de identidad número 7.032.945-K, doña María del Pilar Vial Concha, cédula nacional de identidad número 7.022.695-2, doña María José Vial Concha, cédula nacional de identidad número 7.022.776-2 y don Gonzalo Vial Concha, cédula nacional de identidad número 7.022.663-4, a través de su participación indirecta en la Sociedad. Las personas naturales antes indicadas participan en Agrosuper S.A. a través de las sociedades Agrocomercial El Paso S.A. y Promotora Doñihue Ltda., siendo titulares, directa e indirectamente del 100% de las acciones y de los derechos sociales de dichas sociedades.

El objeto de la Sociedad es:

- a) La inversión en toda clase de bienes muebles e inmuebles, corporales o incorporeales, incluyendo la adquisición de acciones, cuotas o derechos en todo tipo de sociedades, ya sean comerciales o civiles, comunidades o asociaciones, bonos, instrumentos financieros, efectos de comercio y, en general, en toda clase de valores mobiliarios e instrumentos de crédito o de inversión y la administración y explotación de estas inversiones y sus frutos o productos,
- b) La constitución de sociedades o asociaciones de cualquier tipo y el ingreso a ellas, sea en calidad de socio o accionistas, su modificación y la administración de las mismas,
- c) La administración, fabricación, explotación y comercialización, en forma directa o a través de otras personas, de toda clase de bienes muebles, especialmente aquellos derivados o que digan relación o estén vinculados con la agricultura, minería, pesca, alimentación, electricidad y combustible,
- d) La administración, construcción, explotación y comercialización en forma directa o a través de otras personas, de toda clase de bienes raíces agrícola y/o no agrícolas, pudiendo especialmente dedicarse a la crianza de todo tipo de animales, forestación, fruticultura y agroindustria en general,
- e) La prestación de toda clase de servicios a personas naturales o jurídicas y otro tipo de entidades, en especial a personas relacionadas a la sociedad, que incluye, pero no está limitado a los servicios de administración, finanzas, contabilidad, tesorería, contraloría y recursos humanos, sea en el país o en el extranjero, y
- f) Solicitar, obtener, registrar, adquirir, arrendar, licenciar y comercializar de cualquier otra forma marcas, avisos y nombres comerciales, nombres de dominio, patentes, invenciones y procesos, dibujos, diseños, know-how y demás activos intangibles relacionados con la propiedad intelectual e industrial.

2. Descripción del negocio

2.1 Reseña histórica

Agrosuper S.A. es una compañía de alimentos que elabora y comercializa productos de proteína animal de pollos, cerdos, pavos, salmones y procesados. El proceso productivo se encuentra integrado verticalmente y está compuesto por fábricas de alimento para los animales, granjas de crianza, plantas de procesos, centros de distribución, centros de mar y oficinas comerciales, que le permiten llegar con un amplio portafolio de productos a clientes y consumidores en Chile y el mundo.

Agrosuper inicia sus actividades el año 1955 con la producción de huevos en la localidad de Doñihue, VI Región y cinco años más tarde, Gonzalo Vial, su fundador, decide expandir el negocio hacia la producción y comercialización de pollos vivos.

En el año 1974, amplía su negocio al procesamiento y comercialización de carne de pollo, lo que marca el inicio de las actividades que desarrolla actualmente a través de la marca Súper Pollo.

En el año 1983, identifica una importante oportunidad para expandir su producción y decide ingresar al negocio de la carne de cerdo, aprovechando la experiencia en la crianza de animales vivos y una eficiente utilización de la infraestructura disponible, donde amplía su negocio a la faenación, procesamiento y comercialización de este tipo de carne a través de la marca Súper Cerdo.

Durante el año 1989, la Compañía ingresa al negocio de la elaboración de cecinas, pensando en agregarle valor a la carne de pollo y cerdo y aprovechar las posibles sinergias en distribución y comercialización. Ese mismo año se inicia la producción y comercialización de truchas y salmones, a través de la creación de Los Fiordos Ltda., instalándose como pionera en la zona del canal Puyuhuapi, XI Región.

A partir del año 1990, comienza el proceso de expansión internacional a través de la venta directa de sus distintos productos en el mercado de exportación.

En el año 1996, dado el auge en el consumo de pavo en Chile y el mundo, Agrosuper decide ingresar a la propiedad de Sopraval, con el fin de aprovechar toda su experiencia en la crianza de animales, materializando importantes sinergias en la operación basadas en su extensa cadena de distribución y asumiendo la dirección en la comercialización de sus productos.

Asimismo, y con el objetivo de crecer en el mercado local, adquiere en el año 2000 la marca Pollos King, lo cual le ha permitido captar una mayor variedad de clientes.

El año 2002 y a través de la Fundación Agrosuper se crea el Colegio Los Cipreses, ubicado en la localidad de Lo Miranda, comuna de Doñihue, que entrega educación de excelencia y gratuita a más de 900 jóvenes. En el año 2019 el colegio obtuvo un promedio de 612,1 puntos en la prueba de selección universitaria de lenguaje y matemáticas, ubicándose en el primer lugar de la región de O’ Higgins y entre los 15 mejores establecimientos particulares a nivel nacional.

El mismo año 2002, comienza un proceso de apertura de oficinas comerciales propias en los principales mercados del mundo, con el fin de entregar una atención personalizada a sus clientes y crear alianzas con los distribuidores locales. Inicialmente se instala en Italia, en Estados Unidos en 2003, en Japón el 2004, en México el 2005, y en Brasil y China (Hong Kong y Shanghai) en 2012.

El año 2006, un incendio afectó las instalaciones de la planta faenadora de pollos de San Vicente de Tagua Tagua, lo que implicó un proceso de reconstrucción que culminó en agosto del 2007, cuando la planta retomó con normalidad sus funciones.

El año 2010 se crea Agrosuper S.A. para administrar el negocio de las proteínas y se constituye el primer directorio profesional de esta sociedad, potenciando así el gobierno corporativo de la Compañía.

Desde el año 2011, se materializan importantes proyectos que han permitido avanzar hacia la integración completa del ciclo productivo del negocio de salmones, con estándares sanitarios muy por sobre el promedio de la industria, donde se incluye una planta faenadora de Quellón, las pisciculturas de reproductores y smolt y la planta de alimentos de Pargua.

En el mismo año, Agrosuper adquiere la participación accionaria de Sopraval que estaba en manos de la familia Allende, llegando así a un 81,2% de la propiedad. Paralelamente, la compañía efectuó una exitosa OPA por el restante de las acciones, logrando finalmente un 99,8% de la propiedad.

En septiembre de 2011 se inscribió en la Superintendencia de Valores y Seguros (hoy Comisión para el Mercado Financiero) la primera línea de bonos por un monto de hasta UF5.000.000.- y en agosto de 2012 la segunda línea de bonos por un monto de hasta UF1.500.000 (estos bonos fueron pagados en septiembre de 2017 a su vencimiento y según las condiciones contractuales de su colocación), con el objetivo de acceder a nuevas fuentes de financiamiento que le permitieran llevar a cabo futuros proyectos.

Durante el año 2012, el directorio de Agrosuper S.A. decide paralizar indefinidamente el Proyecto Huasco con un costo asociado de 480 millones de dólares, debido a la modificación, por parte de la autoridad ambiental, de la Resolución de Calificación Ambiental, que limitaba la viabilidad económica del proyecto y generaba incertidumbre en su desarrollo.

El año 2014 y luego de un incendio que destruyó por completo la planta de procesos de aves ubicada en la comuna de Lo Miranda, Agrosuper finaliza su reconstrucción, normalizando todas sus operaciones de faena y asegurando el oportuno abastecimiento de sus productos a los clientes y consumidores.

El año 2015 se inaugura el sistema de compostaje confinado en el sector productivo de La Estrella, el que permite transformar, minimizando la generación de olores, los purines de cerdo, que es la mezcla de estiércol, orina y agua, en fertilizante para suelos agrícolas. De esta forma, la Compañía ha reducido en un 98% la emisión de olores molestos en la cuenca del lago Rapel.

Durante el año 2017, y a raíz del acuerdo firmado con World Wildlife Fund (WWF), Los Fiordos continuó con el proceso de certificación Aquaculture Stewardship Council (ASC) de centros de mar, lo que le permite garantizar -a nivel internacional- que su producción se realiza de forma responsable, bajo exigentes estándares sociales y medioambientales.

En junio de 2018, Agrosuper, a través de Los Fiordos, acordó la compra de todos los activos de la División Salmónes del Grupo Pesquero Friosur, los que contemplan la adquisición de una piscicultura, 12 centros de mar y 40 concesiones, ubicadas en la Región de Aysén. Esta operación fue aprobada por parte de la Fiscalía Nacional Económica el 02 de octubre de 2018 y se materializó en diciembre 2018.

En agosto de 2018, Agrosuper acordó la compra del 67% de Empresas AquaChile S.A. a sus accionistas mayoritarios y lanzar una OPA para la compra del 100% de las acciones. Esta operación fue aprobada por parte de la Fiscalía Nacional Económica el 07 de diciembre de 2018 y fue cerrada y declarada exitosa el 20 de enero 2019, donde Agrosuper adquirió el 99,71% del total de las acciones emitidas con derecho a voto, en tanto, la toma de control se materializó el día 22 de enero de 2019 con la primera sesión del nuevo Directorio de Empresas Aquachile. Con posterioridad a dicha fecha y luego que los accionistas tuvieron la opción a ejercer el derecho a retiro (conforme a lo dispuesto en art. 71 bis de ley de sociedades anónimas), el accionista controlador ejerció el derecho a compra, pasando a adquirir el 100%, directa e indirectamente del total de las acciones emitidas con derecho a voto.

Con el aporte de los derechos sociales de Los Fiordos en AquaChile ocurridos en el último trimestre, Empresas AquaChile Consolidada todo el segmento acuícola y tiene como principal motivación realizar el proceso de segmentación de los rubros de carnes y salmónes de manera directa, lo que permitirá generar eficiencias en la gestión de información necesaria para la toma de decisiones, reportar de forma oportuna y aprovechar todas las sinergias propias al concentrar todas las sociedades salmoneras del grupo.

2.2 Segmentos

Segmento Carnes

El negocio del Segmento Carnes considera la producción, procesamiento, distribución y comercialización de productos cárnicos de pollo, cerdo, pavo y alimentos procesados, tanto en el mercado nacional como de exportación. Lo anterior se realiza bajo las marcas Agrosuper, Super Pollo, Super Cerdo, Sopraval, La Crianza, King, Super Beef.

Este proceso de negocio se encuentra integrado verticalmente, desde la producción del animal vivo hasta la comercialización de sus productos en el mercado nacional e internacional, a través de la extensa cadena de distribución con que cuenta Agrosuper.

El proceso productivo se inicia con la importación de la primera línea generacional de animales vivos, los cuales permiten desarrollar localmente dos generaciones de pollos (reproductores y broiler), tres generaciones de cerdos (abuelos, reproductores y gordos) y una generación de pavos (se importan los huevos de reproductores directamente). De esta manera se asegura el abastecimiento en una etapa clave de la cadena, desde donde se da paso a la etapa de reproducción y crianza. Todo este proceso se realiza en planteles propios. Para apoyar el ciclo productivo, la compañía cuenta con plantas de alimento y completos sistemas de tratamiento de efluentes.

Terminada la crianza continúa la etapa de procesamiento, donde en plantas con la más avanzada tecnología se elaboran múltiples productos frescos y congelados, de distintas características, dependiendo del mercado y/o cliente objetivo a satisfacer. Lo anterior nos permite obtener una trazabilidad completa y estándares de calidad y bioseguridad superiores a la industria.

El área de alimentos procesados utiliza principalmente como materia prima productos cárnicos de pollo, cerdo, pavo, salmónes y vacuno. Esta unidad está enfocada en desarrollar nuevos segmentos de negocio, a través de productos de alto valor agregado, convenientes, prácticos y saludables, basados en las nuevas tendencias de consumo.

En este contexto, el estatus sanitario de todos los procesos, la excelencia ambiental de su entorno, la bioseguridad de sus operaciones y la inocuidad de sus productos son intensamente controlados. Nuestro proceso productivo cuenta con múltiples certificaciones de calidad, entre las que se encuentran: ISO 9001 y HACCP (calidad de sus productos), BRC (British Retail Consortium), ISO 14001 (gestión ambiental), APL (acuerdo de producción limpia), BPA (buenas prácticas agrícolas) y PABCO (programa de planteles animales bajo certificación oficial). Todas estas certificaciones nos permiten llegar a los mercados más exigentes del mundo, como es el caso del mercado norteamericano, europeo y el asiático.

La distribución en el mercado nacional se realiza a través de 27 oficinas de venta a lo largo del país, que nos permite llegar con nuestros productos a más de 300 comunas, lo que representa más del 98% de la población del país. En el mercado internacional, la distribución se realiza a través de oficinas comerciales en Atlanta, EE.UU; Ciudad de México, México; Génova, Italia; Shangai y Hong-Kong, China y Tokio, Japón.

Segmento Acuícola

Este segmento incorpora la producción, procesamiento, distribución y comercialización de productos en base a salmón, de las especies atlántico, del pacífico y trucha, tanto en el mercado nacional como el de exportación. Lo anterior se realiza bajo las marcas AquaChile, Verlasso y Súper Salmón.

Este proceso de negocios se encuentra integrado verticalmente, desde la producción de ovas hasta la comercialización de sus productos en el mercado nacional e internacional, a través de la extensa cadena de distribución con que cuenta Agrosuper.

La compañía mantiene su propio programa de reproducción, autoabasteciéndose de ovas y smolts, lo que le permite contar con un amplio margen de seguridad en esta etapa clave de la cadena productiva. Posterior a esto, se inicia el proceso de engorda, utilizándose sólo concesiones y centros de engorda propios. Para el procesamiento, además de un acopio en tierra, contamos con plantas de avanzada tecnología, donde se procesa el 100% de la producción, elaborando productos de distintas características, dependiendo del mercado y/o cliente objetivo a satisfacer. Lo anterior nos permite obtener una trazabilidad completa y estándares de calidad y bioseguridad superiores a la industria.

En este contexto, el estatus sanitario de todos los procesos, la excelencia ambiental de su entorno, la bioseguridad de sus operaciones y la inocuidad de sus productos, son intensamente controlados en todas las etapas. Para esto, la empresa cuenta con múltiples certificaciones: ISO 9001 y HACCP (calidad de sus productos), ISO 14001 (gestión ambiental), OHSAS 18001 (estándar de seguridad ocupacional), IFS (International Food Standard) nivel v5, BRC (British Retail Consortium) v5, Global GAP y BAP (buenas prácticas en la agricultura y acuicultura) y certificación Kosher. Todas estas certificaciones nos permiten llegar a los mercados más exigentes del mundo, como es el caso del mercado norteamericano y el asiático.

La distribución en el mercado nacional e internacional se realiza a través de Empresas AquaChile S.A.

3. Base de presentación de los estados financieros consolidados

3.1 Base de los Estados Financieros consolidados.

Los estados financieros consolidados incluyen los activos, pasivos, resultados, patrimonio y flujos de efectivo de la Sociedad y de sus subsidiarias. Los saldos y efectos de las transacciones significativas realizadas entre las sociedades que conforman el Grupo han sido eliminados, así como también los resultados no realizados y se ha reconocido la participación de los inversionistas minoritarios que se presenta en el estado de situación financiera y en los estados de resultados integrales, bajo el concepto de participaciones no controladoras.

En la preparación de los presentes estados de situación financiera, la Administración ha utilizado su mejor saber y entender con relación a las normas e interpretaciones que serán aplicadas y los hechos y circunstancias actuales, los cuales pueden estar sujetos a cambios. Por ejemplo, modificaciones a las normas o interpretaciones adicionales que pueden ser emitidas por el International Accounting Standard Board (IASB) que pueden cambiar la normativa vigente.

Los resultados, diferencias de conversión y dividendos originados por las subsidiarias y coligadas, son reconocidos en el patrimonio para cada uno de los periodos informados.

3.2 Bases de preparación y presentación de la información financiera.

Los presentes estados financieros consolidados, comprenden los estados de situación financiera al 31 de diciembre de 2020 y 2019, los correspondientes estados de resultados por función e integrales, los estados de cambios en el patrimonio y los estados de flujos de efectivo, método directo, por los periodos comprendidos entre el 1 de enero y el 31 de diciembre de 2020 y 2019, han sido preparados de acuerdo con normas e instrucciones impartidas por la Comisión para el Mercado Financiero (CMF), las cuales, son consistentes con las Normas Internacionales de Información Financiera (NIIF) emitidas por el International Accounting Standards Board ("IASB").

En la preparación de los estados financieros consolidados se han utilizado determinadas estimaciones realizadas por la Administración del Grupo, para cuantificar algunos de los activos, pasivos, ingresos, gastos y compromisos que figuran registrados en ellos. Estas estimaciones se refieren básicamente a:

- La valoración de activos para determinar la existencia de deterioro de los mismos.
- La vida útil de las propiedades, plantas y equipos e intangibles.
- Las hipótesis utilizadas para el cálculo del valor razonable de los activos biológicos
- Las hipótesis utilizadas para el cálculo del valor razonable de los instrumentos financieros.
- Las hipótesis utilizadas para calcular las estimaciones de incobrabilidad de deudores.
- Las hipótesis empleadas para calcular las estimaciones de obsolescencia y valor neto realizable de los inventarios.
- La hipótesis utilizada para la revisión del deterioro de la plusvalía.
- La probabilidad de ocurrencia y el monto de los pasivos de monto incierto o contingentes.
- Las provisiones por beneficios al personal

A pesar de que estas estimaciones se han realizado en función de la mejor información disponible a la fecha de emisión de los presentes estados financieros consolidados, es posible que acontecimientos que puedan tener lugar en el futuro obliguen a modificarlas (al alza o a la baja) en periodos futuros, lo que se haría de forma prospectiva, reconociendo los efectos del cambio de estimación en los correspondientes estados financieros consolidados futuros.

3.3 Cambios en políticas contables

Con el objeto de facilitar la comparación, se han realizado algunas reclasificaciones no significativas a los estados financieros consolidados correspondientes al ejercicio anterior.

Los estados financieros consolidados de Agrosuper S.A. y subsidiarias no presentan otros cambios significativos en las políticas y estimaciones contables respecto al año anterior y han sido preparados de acuerdo a NIIF, siendo los principios y criterios aplicados consistentes.

4. Principales criterios contables aplicados

A continuación se describen las principales políticas contables adoptadas en la preparación de estos estados financieros consolidados. Estas políticas han sido definidas en función de las NIIF, y han sido aplicadas de manera uniforme a todos los ejercicios que se presentan en estos estados financieros consolidados, salvo lo descrito en nota 3.3.

4.1 Presentación de estados financieros.

Estados de Situación Financiera Consolidados .

Agrosuper S.A. y sus subsidiarias han determinado como formato de presentación de su estado de situación financiera consolidado la clasificación en corriente y no corriente.

Estados Integrales de Resultados Consolidados

Agrosuper S.A. y sus subsidiarias han optado por presentar sus estados de resultados consolidados clasificados por función y estados de resultados consolidados integrales.

Estados de Flujos de Efectivo Consolidados

Agrosuper S.A. y sus subsidiarias presentan sus estados de flujos de efectivo consolidados de acuerdo al método directo.

4.2 Período contable

Los presentes estados financieros consolidados de Agrosuper S.A. y sus subsidiarias comprenden los periodos que se mencionan:

	ACUMULADO		TRIMESTRE	
	01.10.2020 31.12.2020 M\$	01.10.2019 31.12.2019 M\$	01.10.2020 31.12.2020 M\$	01.10.2019 31.12.2019 M\$
Estados de situación financiera	X	X		
Estados de cambios en el patrimonio	X	X		
Estados de resultados por función	X	X	X	X
Estados de resultados integrales	X	X	X	X
Estados de flujos de efectivo	X	X		

4.3 Base de consolidación

Los presentes estados financieros consolidados comprenden los estados financieros de Agrosuper S.A. ("la Sociedad") y sus subsidiarias ("el Grupo" en su conjunto) lo cual incluye los activos, pasivos, resultados y flujos de efectivo de la Sociedad y de sus subsidiarias.

El valor de la participación de los accionistas minoritarios en el patrimonio neto y en los resultados de las sociedades subsidiarias consolidadas se presenta, en el rubro "Patrimonio neto; participación no controladora", y ganancia (pérdida) atribuible a los propietarios no controladores, en el estado de situación financiera consolidado.

Los principios y procedimientos de contabilidad utilizados por las sociedades del Grupo Agrosuper se han homogenizado con los de la Matriz con el fin de presentar los estados financieros consolidados en base a normas de valoración homogéneas.

Los estados financieros de las entidades dependientes cuya moneda funcional es distinta a la moneda de presentación, se convierten utilizando los siguientes procedimientos:

- a) Los activos y pasivos, utilizando el tipo de cambio vigente en la fecha de cierre de los estados financieros.
- b) Las partidas del estado de resultados utilizando el tipo de cambio promedio del período.
- c) El Patrimonio neto se mantiene a tipo de cambio histórico a la fecha de su adquisición o aportación, y al tipo de cambio medio a la fecha de generación para el caso de los resultados acumulados. Las diferencias de cambio atribuibles al controlador que se producen en la conversión de los estados financieros, se registran en el rubro "Diferencia de cambio por conversión" dentro del patrimonio.

4.3.a) Subsidiarias

Una subsidiaria es una entidad sobre la cual Agrosuper S.A. tiene la capacidad de poder regir las políticas operativas y financieras para obtener beneficios a partir de sus actividades. Esta capacidad se manifiesta en general aunque no únicamente, por la propiedad directa o indirecta del 50% o más de los derechos políticos de la Sociedad. Asimismo se consolidan por este método aquellas entidades en las que, a pesar de no tener este porcentaje de participación, se entiende que sus actividades se realizan en beneficio de Agrosuper S.A., estando ésta expuesta a todos los riesgos y beneficios de la entidad dependiente. Tal como lo indica NIIF 10, los estados financieros consolidados incluyen todos los activos, pasivos, ingresos, gastos y flujos de caja de la Sociedad y sus subsidiarias, después de eliminar los saldos y transacciones entre las empresas del Grupo.

En el cuadro adjunto, se detallan las sociedades subsidiarias directas e indirectas, que han sido consolidadas:

Rut	Sociedad	Relación con la Matriz	País	Moneda Funcional	Participación al 31.12.2020			Participación al 31.12.2019		
					Directo	Indirecto	Total	Directo	Indirecto	Total
76.126.154-1	Agrosuper S.P.A.	Subsidiaria directa	Chile	CLP	100%	0,00%	100%	100%	0,00%	100%
79.872.420-7	Exportadora Los Firdos Ltda.	Subsidiaria indirecta	Chile	CLP	0,00%	100%	100%	0,00%	100%	100%
77.805.520-1	Agrocomercial AS Ltda.	Subsidiaria directa	Chile	CLP	99,99%	0,01%	100%	99,99%	0,01%	100%
88.680.500-4	Agrícola Súper Ltda.	Subsidiaria indirecta	Chile	CLP	0,00%	100%	100%	0,00%	100%	100%
78.429.980-5	Agro Tantehue Ltda.	Subsidiaria indirecta	Chile	CLP	0,00%	100%	100%	0,00%	100%	100%
79.984.240-8	Agrosuper Comercializadora de Alimentos Ltda.	Subsidiaria indirecta	Chile	CLP	0,00%	100%	100%	0,00%	100%	100%
78.408.440-K	Faenadora Lo Miranda Ltda.	Subsidiaria indirecta	Chile	CLP	0,00%	100%	100%	0,00%	100%	100%
78.483.600-2	Faenadora San Vicente Ltda.	Subsidiaria indirecta	Chile	CLP	0,00%	100%	100%	0,00%	100%	100%
92.870.000-3	Servicios de Marketing AS Ltda.	Subsidiaria indirecta	Chile	CLP	0,00%	100%	100%	0,00%	100%	100%
79.872.410-k	Elaboradora de Alimentos Doñihue Ltda.	Subsidiaria indirecta	Chile	CLP	0,00%	100%	100%	0,00%	100%	100%
79.561.890-2	Comercializadora de Alimentos Lo Miranda Ltda.	Subsidiaria indirecta	Chile	CLP	0,00%	100%	100%	0,00%	100%	100%

Rut	Sociedad	Relación con la Matriz	País	Moneda Funcional	Participación al 31.12.2020			Participación al 31.12.2019		
					Directo	Indirecto	Total	Directo	Indirecto	Total
78.831.670-4	Inversiones Sagunto S.A.	Subsidiaria indirecta	Chile	CLP	0,00%	100%	100%	0,00%	100%	100%
77.476.390-2	Procesadora de Alimentos del Sur Ltda.	Subsidiaria indirecta	Chile	CLP	0,00%	100%	100%	0,00%	100%	100%
76.676.350-2	Agrícola Purapel del Maule Ltda.	Subsidiaria indirecta	Chile	CLP	0,00%	100%	100%	0,00%	100%	100%
82.366.700-0	Sopraval S.P.A.	Subsidiaria indirecta	Chile	CLP	0,00%	99,81%	99,81%	0,00%	99,80%	99,80%
76.278.340-1	Transportes AS Ltda.	Subsidiaria indirecta	Chile	CLP	0,00%	100%	100%	0,00%	100%	100%
76.688.951-4	Inversiones Agrosuper Internacional Ltda.	Subsidiaria indirecta	Chile	CLP	0,00%	100%	100%	0,00%	100%	100%
Extranjera	Inversiones Eurosuper SL	Subsidiaria indirecta	España	EUR	0,00%	100%	100%	0,00%	100%	100%
Extranjera	Productos Alimenticios Súper R.L.	Subsidiaria indirecta	México	MXN	0,00%	100%	100%	0,00%	100%	100%
Extranjera	Andes, Asesorías y Servicios Ltda.	Subsidiaria indirecta	México	MXN	0,00%	100%	100%	0,00%	100%	100%
Extranjera	Alimentos Euroagro SL	Subsidiaria indirecta	España	EUR	0,00%	100%	100%	0,00%	100%	100%
Extranjera	Agrosuper Asia Limited	Subsidiaria indirecta	China	USD	0,00%	100%	100%	0,00%	100%	100%
Extranjera	Andes Asia INC	Subsidiaria indirecta	Japón	JPN	0,00%	100%	100%	0,00%	100%	100%
Extranjera	Agrosuper Shanghai Limited Company	Subsidiaria indirecta	China	YUAN	0,00%	100%	100%	0,00%	100%	100%
Extranjera	Agro Europa SPA	Subsidiaria indirecta	Italia	EUR	0,00%	85,64%	85,64%	0,00%	85,64%	85,64%
Extranjera	Agrosuper Brasil Representação de Produtos Alimenticios Ltda	Subsidiaria indirecta	Brasil	BRL	0,00%	100%	100%	0,00%	100%	100%
Extranjera	Agro América LLC	Subsidiaria indirecta	EEUU	USD	0,00%	100%	100%	0,00%	100%	100%
86.247.400-7	Empresas AquaChile S.A.	Subsidiaria directa	Chile	USD	99,99%	0,01%	100%	99,99%	0,01%	100%
76.127.961-0	Inversiones Salmones Australes Ltda.	Subsidiaria indirecta	Chile	USD	0,00%	100%	100%	0,00%	100%	100%
Extranjera	Grupo ACI S.A	Subsidiaria indirecta	Costa Rica	USD	0,00%	79,96%	79,96%	0,00%	79,96%	79,96%
Extranjera	AquaChile Inc.	Subsidiaria indirecta	EEUU	USD	0,00%	100%	100%	0,00%	100%	100%
76.125.666-1	Salmones Reloncaví SpA.	Subsidiaria indirecta	Chile	USD	0,00%	100%	100%	0,00%	100%	100%
99.595.500-8	Piscicultura Aquasan S.A.	Subsidiaria indirecta	Chile	USD	0,00%	100%	100%	0,00%	100%	100%
88.274.600-3	Antarfood S.A.	Subsidiaria indirecta	Chile	USD	0,00%	100%	100%	0,00%	100%	100%
79.800.600-2	AquaChile S.A.	Subsidiaria indirecta	Chile	USD	0,00%	100%	100%	0,00%	100%	100%
8.512.930-K	Salmones Cailín SpA.	Subsidiaria indirecta	Chile	USD	0,00%	100%	100%	0,00%	100%	100%
78.754.560-2	Servicios de Acuicultura Acuimag S.A.	Subsidiaria indirecta	Chile	USD	0,00%	100%	100%	0,00%	100%	100%
96.509.550-0	Aguas Claras S.A.	Subsidiaria indirecta	Chile	USD	0,00%	100%	100%	0,00%	100%	100%
76.794.910-3	Aquainnovo S.A.	Subsidiaria indirecta	Chile	USD	0,00%	100%	100%	0,00%	100%	100%
76.452.811-5	Centro de Innovación Aquainnovo-Biomar S.A.	Subsidiaria indirecta	Chile	USD	0,00%	70,00%	70,0%	0,00%	70,00%	70,0%
76.300.265-9	Laboratorio Antares S.A.	Subsidiaria indirecta	Chile	USD	0,00%	100%	100%	0,00%	100%	100%
79.728.530-7	Salmones Maullín Ltda	Subsidiaria indirecta	Chile	USD	0,00%	100%	100%	0,00%	100%	100%
76.495.180-8	Procesadora Aguas Claras SpA	Subsidiaria indirecta	Chile	USD	0,00%	100%	100%	0,00%	100%	100%
96.519.280-8	Antarfish S.A.	Subsidiaria indirecta	Chile	USD	0,00%	100%	100%	0,00%	100%	100%

- a) Con fecha 20 de enero de 2019, Agrosuper S.A. adquirió el 99,71% del total de las acciones emitidas con derecho a voto de Empresas AquaChile S.A., RUT 86.247.400-7, adquiriendo en consecuencia su control y el de sus subsidiarias. Al 30 de septiembre de 2020 Agrosuper Controla directa e indirectamente el 100% de las acciones con derecho a voto.
- b) Con fecha 24 de mayo de 2019, Inversiones Agrosuper Internacional Ltda. y Comercializadora de Alimentos Lo Miranda Ltda., como únicos accionistas de la sociedad Inversiones Eurosuper S.L., acuerdan por unanimidad aumentar el capital social de la sociedad en 895.878 Euros, mediante la creación de 149.313 nuevas participaciones sociales, distinguidas con los números 883 a 150.195, ambas inclusive, con un valor nominal cada una de ellas de 6 Euros.
- c) Con fecha 7 de junio de 2019, Empresas AquaChile y Biomar S.A. materializaron venta de acciones de la filial Alitec Pargua S.A. conforme a lo informado en hecho esencial de fecha 14 de marzo de 2019.
- d) Con fecha 7 de junio de 2019, Empresas AquaChile S.A. y Benchmark Chile SpA y sus sociedades relacionadas, suscribieron un acuerdo en virtud del cual las partes acordaron poner término a la asociación celebrada en junio de 2018. Como consecuencia de lo anterior, AquaChile adquirió la totalidad de las acciones de Benchmark Genetics Chile S.A. (antes denominada Salmones Chaicas S.A.) de propiedad de Benchmark Chile SpA.
- e) Con fecha 30 de agosto de 2019 se fusionaron las sociedades Salmones Australes S.A. y Aquachile S.A., siendo la primera absorbida por la segunda, mediante la incorporación de la totalidad de sus activos y pasivos al patrimonio de la sociedad absorbente, que pasó a ser la sucesora legal de la sociedad absorbida.
- f) Con fecha 30 de agosto de 2019 se fusionaron las sociedades Salmones Cailin S.A. y Procesadora Hueñocoihue SpA, siendo la primera absorbida por la segunda, mediante la incorporación de la totalidad de sus activos y pasivos al patrimonio de la sociedad absorbente, que pasó a ser la sucesora legal de la sociedad absorbida. Como consecuencia de la fusión Procesadora Hueñocoihue SpA aumentó su capital social, el que se pagó con el total del capital de Salmones Cailin S.A.
- g) Con fecha 30 de octubre de 2019 se fusionó por incorporación Cultivos Acuícolas El Volcán Limitada en Salmones Maullín Limitada, con lo que esta última sucede a la primera, que se disuelve, en todos sus derechos y obligaciones.
- h) Con fecha 30 de octubre de 2019 se acordó fusionar Salmones Maullín S.A. en Salmones Maullín Limitada, con lo que está última es la sucesora y continuadora legal de la primera, que se disuelve.
- i) Con fecha 30 de octubre de 2019 se fusionó por incorporación la sociedad Pesquera Edén SpA en la sociedad Antarfood S.A., adquiriendo esta última todos los activos y pasivos de lo anterior.
- j) Con fecha 18 de diciembre de 2019 las sociedades Empresas Aquachile S.A., Servicios Acuicultura Acuimag S.A., Antarfood S.A., Aquachile S.A. y Piscicultura Aquasan S.A. modificaron sus estatutos, a fin de ampliar el objeto social.
- k) Con fecha 03 de enero de 2020, se materializa división de la sociedad Aguas Claras S.A., mediante acuerdo de junta extraordinaria de accionistas de 3 de enero de 2020, reducida a escritura pública con esa misma fecha, Notaría de Rancagua de don Ernesto Montoya Peredo. División en 3 sociedades: la sociedad original como continuadora legal y, constitución de 2 nuevas entidades, Melchor 4 S.A. y Yutuy S.A., a las que se les asignaron activos, pasivos y patrimonio. Como consecuencia se disminuyó el capital social de Aguas Claras S.A.
- l) Con fecha 03 de enero 2020 se materializa fusión por absorción de Aquachile S.A. con Melchor 4 S.A. (sociedad absorbida), escritura pública de 3 de enero de 2020, Notaría de Rancagua de don Ernesto Montoya Peredo. Como consecuencia, se aumentó capital social de Aquachile S.A.
- m) Con fecha 03 de enero 2020, se materializa fusión por absorción de Salmones Maullin Limitada con Yutuy S.A. (sociedad absorbida), mediante escritura pública de 3 de enero de 2020, en la Notaría de Rancagua de don Ernesto Montoya Peredo. Como consecuencia, se aumentó capital social de Salmones Maullin Limitada.
- n) Con fecha 7 de abril de 2020, los socios de Elaboradora de Alimentos Doñihue Limitada, rectificaron cláusulas de escrituras anteriores y acordaron aumentar el capital social a la suma de \$1.360.593.651, cantidad íntegramente pagada a la fecha.
- o) Con fecha 22 de abril de 2020, los socios de Promotora Doñihue Limitada, sociedad controladora del Holding Agrosuper, acordaron modificar los estatutos en varias materias, entre ellas: (i) su objeto; (ii) su administración incluyendo un directorio que la administre fijando sus características y atribuciones; (iii) plazo de duración aumentándolo en 10 años, los eventos de disolución anticipada y el procedimiento de liquidación; (iv) árbitros designados y cláusula arbitral en general. Se modificaron los estatutos sociales y se fijó un texto refundido de los estatutos.
- p) Con fecha 22 de abril de 2020, el Gerente General de Sopraval S.A. dejó constancia de la disminución de capital social de pleno derecho del capital social, del monto equivalente a las acciones de propia emisión, producto de la OPA ocurrida en 2011. El capital social se redujo de pleno derecho de la cantidad de \$32.068.230.294 dividido en 838.500.000 acciones, a la suma de \$32.061.840.810, dividido en 838.414.077 acciones ordinarias, nominativas y sin valor nominal.
- q) Con fecha 28 de abril de 2020, mediante acuerdo único sin forma de junta se determinó modificar la razón social de Procesadora Hueñocoihue SpA por Salmones Cailin SpA, mediante escritura pública otorgada con dicha fecha en la Notaría de Rancagua de don Ernesto Montoya Peredo.
- r) Con fecha 29 de abril de 2020, Agrosuper S.A. mediante junta extraordinaria de accionistas acordó aumentar el número de directores de 6 a 10 miembros, y se modificó la forma de votación en el sentido de que el presidente tendrá el voto dirimente en caso de empate. Como consecuencia de lo anterior, se modificaron los artículos décimo segundo y vigésimo.
- s) Con fecha 29 de abril de 2020, Empresas Aquachile S.A. acordó mediante junta extraordinaria de accionistas la modificación del número de directores, aumentando de 7 a 10 miembros. Se modificaron los estatutos en dicho sentido.
- t) Con fecha 1 de junio de 2020, los accionistas de Sopraval S.A. acordaron transformar la sociedad en una sociedad por acciones, pasando a cambiar su razón social a Sopraval SpA y pasando a estar regida por los artículos 424 y siguientes del Código de Comercio y aquellos aplicables de la Ley de Sociedades Anónimas. Se fijan nuevos estatutos sociales en base a la transformación.
- u) Con fecha 9 de Julio de 2020 la sociedad Agrosuper SpA, aumentó su capital social mediante un acuerdo único de accionista, desde la suma de \$1.000.000 dividido en 1000 acciones ordinarias, nominativas y sin valor nominal, a la suma de \$89.465.520, mediante la emisión de 1.045 acciones de pago, ordinarias, nominativas y sin valor nominal.
- v) Con fecha 8 de septiembre de 2020, Empresas Aquachile S.A. materializó y comunicó a la CMF disminución de capital de pleno derecho, que se dio bajo el siguiente supuesto:
1. Habiendo adquirido Agrosuper S.A. un porcentaje superior al 95% de las acciones con derecho a voto, con fecha 20 de enero de 2019 se generó el derecho a retiro para los accionistas de la Sociedad, de conformidad a lo dispuesto por el artículo 71 Bis de la Ley N° 18.046, sobre Sociedades Anónimas ("Ley de Sociedades Anónimas").
 2. Dentro del período establecido por la Ley de Sociedades Anónimas al efecto, siete accionistas ejercieron el derecho a retiro por un total de 29.143 acciones, a un precio total de \$13.782.598.
 3. Con fecha 13 de marzo de 2019, la Sociedad adquirió las acciones señaladas en el párrafo anterior, efectuándose las inscripciones correspondientes en el Registro de Accionistas (las "Acciones de Tesorería").
 4. Habiendo transcurrido más de un año desde la fecha en que las Acciones de Tesorería fueron adquiridas por la Sociedad sin que ellas hayan sido enajenadas, dichas acciones quedaron sin efecto, produciéndose en consecuencia la disminución de capital de pleno derecho en un monto igual al costo en que la Sociedad las adquirió, todo ello de acuerdo a lo dispuesto por los artículos 27 de la Ley de Sociedades Anónimas, y 56 y 62 del Reglamento de Sociedades Anónimas.
 5. Atendido lo anterior, y en cumplimiento de lo dispuesto por el artículo 56 del Reglamento de Sociedades Anónimas, se remitió copia autorizada de la escritura a través de la cual se ha dejado constancia de la disminución de capital señalada, así como de su inscripción en el Registro de Comercio Correspondiente, y su anotación al margen de la inscripción social.
- w) Con fecha 9 de septiembre de 2020, los socios de Inversiones Salmones Australes Limitada, acordaron transformar la sociedad en una sociedad por acciones, pasando a cambiar su razón social a Inversiones Salmones Australes SpA y pasando a estar regida por los artículos 424 y siguientes del Código de Comercio y aquellos aplicables de la Ley de Sociedades Anónimas. Se fijan nuevos estatutos sociales en base a la transformación.

- x) Con fecha 9 de septiembre de 2020, Pesquera Los Fiordos Limitada, vende, cede y transfiere a la sociedad Agrosuper SpA, el 0,01% de los derechos sociales de que es titular en la sociedad Comercializadora de Alimentos Lo Miranda. En virtud de la cesión señalada, el socio Pesquera Los Fiordos Limitada ha cedido el total de su participación social, dejando en consecuencia el cedente de ser socio de la Sociedad.
- y) Con fecha 30 de octubre de 2020, Empresas Aquachile S.A. envió hecho esencial a la CMF informando que, en junta extraordinaria de accionistas de la Sociedad, celebrada con fecha 29 de octubre de 2020, a las 15:00 horas, se adoptaron, entre otros, los siguientes acuerdos:
- 1.- Aumentar el capital de Sociedad de US\$711.586.892,62 dividido en 1.619.011.362 acciones ordinarias, nominativas y sin valor nominal, íntegramente suscritas y pagadas a esta fecha, a US\$ US\$959.881.795,63, dividido en 2.109.110.141 acciones de iguales características, mediante la emisión de 490.098.779 acciones de pago de nueva emisión, ordinarias, nominativas, sin valor nominal, representativas de un monto de US\$248.294.903,01.
 - 2.- Que las acciones que se emitan con cargo al aumento de capital puedan ser pagadas tanto en dinero efectivo, vale vista bancario, transferencia electrónica de fondos de disponibilidad inmediata o cualquier otro instrumento representativo de dinero pagadero a la vista, como mediante el aporte, cesión y transferencia de los derechos sociales de Pesquera Los Fiordos Limitada que son de propiedad de Agrosuper S.A. y que ascienden al 99,99% de los derechos sociales de Pesquera Los Fiordos Limitada, a un valor total de \$192.564.266.249, equivalente a US\$248.290.610,91 de acuerdo al dólar observado correspondiente al día 29 de octubre de 2020.
 - 3.- Asimismo, se aprobó el aumento de capital pagadero en especie en cuanto operación con parte relacionada, y se tomó conocimiento y aprobó el informe emitido por EY Consulting SpA en su calidad de evaluador independiente, elaborado de conformidad a lo dispuesto por el artículo 147 de la Ley N°18.046 sobre Sociedades Anónimas.
 - 4.- Modificar los artículos quinto permanente y primero transitorio de los estatutos, para efectos de que se vean reflejado los acuerdos señalados precedentemente.

4.3.b) Coligadas o asociadas

Una asociada es una entidad sobre la cual Agrosuper S.A. está en posición de ejercer una influencia significativa, pero no control, ni control conjunto, por medio del poder de participar en las decisiones sobre sus políticas operativas y financieras. La participación del Grupo en los activos netos, los resultados después de los impuestos y las reservas después de la adquisición de las asociadas se incluyen en los estados financieros. Esto exige registrar la inversión en un comienzo al costo para el Grupo y luego, en períodos posteriores, ajustando el valor libro de la inversión para reflejar la participación de Agrosuper S.A. y subsidiarias en los resultados de la asociada, menos el deterioro del menor valor y otros cambios en los activos netos de la asociada, como por ejemplo, dividendos.

4.3.c) Adquisiciones y enajenaciones

Los resultados de los negocios adquiridos durante el año se introducen a los estados financieros consolidados desde la fecha efectiva de adquisición; los resultados de los negocios vendidos durante el año se incluyen en los estados financieros consolidados para el período hasta la fecha efectiva de enajenación. Las ganancias o pérdidas de la enajenación se calculan como la diferencia entre los ingresos obtenidos de las ventas (netos de gastos) y los activos netos atribuibles a la participación que se ha vendido.

4.3.d) Transacciones y participaciones no controladoras.

Agrosuper S.A. aplica la política de tratar las transacciones con participaciones no controladoras como si fueran transacciones con accionistas del Grupo. En el caso de adquisiciones de participaciones no controladoras, la diferencia entre cualquier retribución pagada y la correspondiente participación en el valor en libros de los activos netos adquiridos de la subsidiaria se reconoce en el patrimonio. Las ganancias y pérdidas por bajas a favor de participaciones no controladoras, mientras se mantenga el control, también se reconocen en el patrimonio.

4.4 Moneda funcional y de presentación.

NIC 21 requiere que cada entidad que prepara estados financieros de acuerdo con Normas Internacionales de Información Financiera, defina una moneda funcional en la que mida los efectos financieros de sus operaciones, cada entidad tiene que determinar según NIC 21 su moneda funcional, la cual corresponde a la moneda del entorno económico principal en el que la entidad opera.

Los activos y pasivos monetarios expresados en monedas distintas a la funcional se convierten a las tasas de cambio de cierre de los estados financieros. Las ganancias y pérdidas por la conversión se incluyen en las utilidades o pérdidas netas del período, con la excepción de la diferencia de cambios en créditos en moneda extranjera que proveen una cobertura a la inversión neta en una entidad extranjera. Estas son llevadas directamente al patrimonio hasta la venta o enajenación de la inversión neta, momento en el cual son reconocidas en utilidades o pérdidas.

En la consolidación, las partidas correspondientes a subsidiarias con una moneda funcional distinta al peso Chileno se convierten a esta última moneda a las tasas de cambio de cierre de los estados financieros y a tipo de cambio promedio los estados de resultados. Las diferencias de cambio por la conversión de los activos netos de dichas entidades se llevan a patrimonio y se registran en una cuenta de conversión separada que forma parte de Otras Reservas.

La moneda funcional de la entidad reflejará las transacciones, sucesos y condiciones que subyacen y son relevantes para la misma. Por consiguiente, una vez escogida la moneda funcional, no se cambiará a menos que se produzca un cambio en tales transacciones, sucesos o condiciones.

Cuando se produzca un cambio de moneda funcional en la entidad, ésta aplicará los procedimientos de conversión que sean aplicables a la nueva moneda funcional de forma prospectiva desde la fecha de cambio.

A la fecha de adopción inicial de las Normas Internacionales de Información Financiera, Agrosuper efectuó el análisis de su moneda funcional en base a los lineamientos de NIC 21 y determinó que ésta era el "Peso chileno" excepto algunas Subsidiarias del segmento acuícola como Empresas AquaChile S.A. que es el dólar estadounidense y otras sociedades en la moneda local del país como México, Italia, Japón y China.

Sin embargo, durante los últimos dos años han ocurrido una serie de transacciones, sucesos y condiciones que han ido dando indicios de un eventual cambio de su moneda funcional, entre los que destacan:

- a) Adquisición de Empresas AquaChile en 2019 lo que incrementó significativamente en el Grupo las operaciones relacionadas con el segmento acuícola cuyo entorno económico principal es el mercado internacional.
- b) Potenciación de las exportaciones del segmento carnes complementado con las sinergias planificadas con el segmento acuícola y las ventajas competitivas de Agrosuper en los mercados internacionales dadas por factores asociados a la bioseguridad.
- c) Incremento de la participación de competidores extranjeros en Chile y a cambios en los hábitos de consumo lo que ha aumentado la indexación del precio en Chile al dólar estadounidense.

Estos factores que comenzaron a impactar paulatinamente en 2019 y fueron consolidándose durante 2020 han incrementado significativamente la relevancia que tiene el mercado internacional para las operaciones del Grupo. No obstante, otros factores cómo la pandemia de Covid-19 y su fuerte impacto en los mercados internacionales en general y en los resultados del primer semestre de 2020 en el segmento acuícola en particular, incorporaron una cuota adicional de incertidumbre respecto a si los factores que estaban impulsando la evaluación del cambio de moneda funcional serían o no permanentes en el tiempo.

El análisis efectuado por la Administración de Agrosuper ha considerado todos estos factores para arribar finalmente a la conclusión expuesta en este documento respecto a que es apropiado un cambio de moneda funcional y de presentación a partir del 1 de enero de 2021.

4.5 Bases de conversión

Los activos y pasivos en unidades de fomento, dólares estadounidenses, euro, pesos mexicanos, yenes, libras esterlinas y reales brasileños, son traducidos a pesos chilenos a los tipos de cambio vigentes a la fecha de cierre de los estados financieros, de acuerdo al siguiente detalle:

Moneda	31.12.2020 \$	31.12.2019 \$
Unidad de Fomento (UF)	29.070,33	28.309,94
Dólar Estadounidense	710,95	748,74
Euro	873,30	839,58
Yen	6,88	6,88
Libra Esterlina	967,15	983,24
Real Brasileño	137,33	186,51
Peso Mexicano	35,68	39,64
Hong Kong Dólar	91,71	96,17
Sol Peruano	196,36	226,14
Yuan	109,23	107,31

Las diferencias de cambio y reajustes se cargan o abonan a resultados, según corresponda, de acuerdo a las NIIF, excepto por la conversión de los estados financieros de las subsidiarias, que tienen moneda funcional distinta del peso chileno, las que se registran en otras reservas, dentro del patrimonio.

4.6 Deudores comerciales y otras cuentas por cobrar

Los Deudores comerciales y otras cuentas por cobrar son activos financieros no derivados con pagos fijos o determinables, que no cotizan en un mercado activo. Aquellas partidas con vencimiento menor a 12 meses se clasifican como activos corrientes. Las partidas con vencimiento mayor a 12 meses se clasifican como activos no corrientes.

Los montos correspondientes al saldo del rubro deudores comerciales se encuentran asegurados en un 99,90%, respecto a pagos anticipados, pagos contra documento de embarque y seguros de crédito. Este seguro, tiene un deducible de un 10% sobre la pérdida y cada cliente tiene una línea individual aprobada por la Compañía de Seguros.

- Clientes con fórmula de pago anticipado y CAD para el 3,2% de la deuda, donde el cliente anticipa entre el 10% y 50% y la diferencia es pagada al arribar el producto
- Clientes que Anticipan el 100% del monto antes del despacho, 0,2% de la deuda.
- Clientes con fórmula de pago contra copia de documentos (CAD) para el 0,5% de la deuda, en este caso la documentación para desaduanar el producto es entregada una vez realizado el pago.
- Clientes que garantizan y pagan con Carta de Crédito (LC) para el 11,0% de la deuda, en este caso, el Banco del cliente realiza el pago al Banco nacional que hubiera confirmado la LC para pagar finalmente a Agrosuper S.A.
- Clientes con Crédito Asegurado para el 85% de la deuda con un 10% de deducible sobre la pérdida. Cada cliente tiene una línea individual aprobada por la Compañía de Seguros.

4.7 Propiedad, planta y equipo.

Los bienes de Propiedad, planta y equipo son registrados al costo, excluyendo los costos de mantención periódica, menos depreciación acumulada y provisiones por deterioros acumuladas. Tal costo incluye el costo de reemplazar partes de Propiedad Planta y Equipos, cuando esos costos son incurridos, si se cumplen los criterios de reconocimiento.

Cuando se realizan mantenciones mayores, su costo es reconocido en el valor libro de Propiedad Planta y Equipos como reemplazo si se satisfacen los criterios de reconocimiento. En caso de elementos adicionales que afecten la valoración de plantas y equipos y sus correspondientes depreciaciones, se aplica la política y criterios contables que sean consecuentes.

La utilidad o pérdida resultante de la enajenación o retiro de un bien se calcula como la diferencia entre el precio obtenido en la enajenación y el valor registrado en los libros, reconociendo el cargo o abono a resultado del período.

La Sociedad revisa el valor libro de sus activos para determinar si hay cualquier indicio que el valor libro no puede ser recuperable de acuerdo a lo indicado en la NIC N° 36. Si existe dicho indicio, el valor recuperable del activo se estima para determinar el alcance del deterioro. En la evaluación de deterioro, los activos que no generan flujo de efectivo independiente, son agrupados en una Unidad Generadora de Efectivo ("UGE") a la cual pertenece el activo.

El valor recuperable es el más alto entre el valor justo menos los costos de vender y el valor en uso. Para determinar el valor en uso, se calcula el valor presente de los flujos de caja futuros descontados, a una tasa asociada al activo evaluado.

Si el valor recuperable de un activo se estima que es menor que su valor libro, este último disminuye al valor recuperable.

Los activos que tienen una vida útil indefinida, por ejemplo, los terrenos, no están sujetos a amortización y se someten anualmente a pruebas de pérdidas por deterioro del valor. Los activos sujetos a amortización se someten a pruebas de pérdidas por deterioro siempre que algún suceso o cambio en las circunstancias indique que el importe en libros puede no ser recuperable.

Las pérdidas por deterioro de valor pueden ser reversadas contablemente sólo hasta el monto de las pérdidas reconocidas en períodos anteriores, de tal forma que el valor libro de estos activos no supere el valor que hubiesen tenido de no efectuarse dichos ajustes.

4.8 Depreciación

Los elementos de propiedad, planta y equipo, se deprecian siguiendo el método lineal, mediante la distribución del costo de adquisición de los activos menos el valor residual estimado entre los años de vida útil estimada de los elementos. A continuación se presentan los principales elementos de propiedad, planta y equipo y sus períodos de vida útil:

	Vida útil Financiera años (Entre)
Silos de almacenaje	80
Edificios	40 y 50
Construcciones y obras de infraestructura	20y 50
Maquinaria y equipo	10 y 15
Muebles y equipos de oficina	5 y 10
Instalaciones fijas y accesorios	10 y 20
Equipos de tecnología de la información	3 y 5
Vehículos de Motor	5 y10

Propiedad Planta y Equipos se deprecia linealmente durante su vida útil económica. Las vidas útiles de los activos son revisadas anualmente para establecer si se mantienen o han cambiado las condiciones que permitieron fijar las vidas útiles determinadas inicialmente. Los terrenos se registran de forma independiente de los edificios o instalaciones que puedan estar asentadas sobre los mismos y se entiende que tienen una vida útil indefinida y por lo tanto, no son objetos de depreciación.

La Sociedad y sus subsidiarias evalúan, al menos anualmente, la existencia de un posible deterioro de valor de los activos de propiedades, plantas y equipos. Cualquier reverso de la pérdida de valor por deterioro, se registra en resultado, excepto aquellos activos que se efectuó una revaluación previa cuyo reverso se registra en patrimonio.

4.9 Costos de financiamiento

En los activos fijos de la Sociedad y subsidiarias, se incluye el costo de financiamiento incurrido para la construcción y/o adquisición de bienes de Uso. Dicho costo se activa hasta que los bienes queden en condiciones de ser utilizables, de acuerdo a la norma internacional de contabilidad N° 23. El concepto financiamiento activado, corresponde a la tasa de interés promedio ponderado de los créditos asociados.

4.10 Plusvalía

La plusvalía (menor valor de inversiones o fondos de comercio) generada en la consolidación representa el exceso del costo de adquisición sobre la participación del Grupo en el valor razonable de los activos y pasivos, incluyendo los pasivos contingentes identificables de una sociedad subsidiaria en la fecha de adquisición.

La valoración de los activos y pasivos adquiridos en la toma de control de la Sociedad, se determinó en forma definitiva en el valor razonable de los activos y pasivos, la diferencia entre el precio de adquisición y el valor justo de la sociedad adquirida se registró como plusvalía.

La plusvalía no se amortiza, sino que al cierre de cada ejercicio contable se procede a estimar si se ha producido en ella algún deterioro que reduzca su valor recuperable a un monto inferior al costo neto registrado, procediéndose, en su caso, al oportuno ajuste por deterioro anualmente.

Es importante mencionar que, si bien los precios observados durante el presente año han bajado producto de la pandemia, la compañía observa una recuperación de estos a partir del próximo año.

Respecto de las hipótesis utilizadas para determinar, durante el período, el importe recuperable de los activos, La sociedad realizó lo siguiente:

- a.- Identificación de intangibles adquiridos y reconocimiento en caso de cumplir con lo indicado en NIC 38 Intangibles; reevaluación en base a cambios en condiciones de mercado desde última valorización, los planes de la adquirente y evaluación de deterioro potencial. Esto incluye marcas ya registradas en la adquirente, concesiones, y derechos de agua reconocidos por AquaChile.
- b.- Valorización de Biomasa a valor justo según metodología validada en la adquirente. Salmón Atlántico a VJ cuando alcanza 1,0Kg. Trucha y Salmón Coho cuando alcanza 1 Kg. Bajo ese peso valor justo es al costo acumulado menos deterioros. Clasificación de biomasa en centros de mar como de corto plazo, biomasa de agua dulce como de largo plazo.
- c.- Tasación de propiedades, plantas y equipos no tasados recientemente.
- d.- Inversiones registradas bajo el método de la participación se reconocen a su valor justo.
- e.- Con respecto a la plusvalía, el monto resultante será el exceso del dato de precio pagado versus los activos netos a valor justo.

Para respaldar que el importe recuperable de los activos es mayor al monto pagado y por consecuencia no hay indicios de deterior de la plusvalía la administración ha realizado un Flujo de Caja Descontado Utilizando un horizonte temporal de 5 años y ha realizado una evaluación del Valor en Uso de Activos versus el Valor Contable de cada plusvalía contabilizada.

4.11 Activos intangibles distintos de la plusvalía.

Los activos intangibles distintos de la plusvalía, adquiridos separadamente son medidos al costo en el reconocimiento inicial. El costo de los activos intangibles adquiridos en combinaciones de negocios es su valor justo a la fecha de adquisición. Después de su reconocimiento inicial, los activos intangibles son registrados al costo menos cualquier amortización acumulada y cualquier pérdida por deterioro acumulada.

Las vidas útiles de los activos intangibles son señaladas como finitas e indefinidas. En el caso de los activos intangibles con vida útil indefinida se realiza la prueba de deterioro de valor anualmente, ya sea individualmente o a nivel de unidad generadora de efectivo (“UGE”).

Los activos intangibles con vidas finitas son amortizados durante la vida útil económica y su deterioro es evaluado cada vez que existen indicadores que el activo intangible puede estar deteriorado. El período de amortización y el método de amortización de un activo intangible con vida útil finita son revisados por lo menos al cierre de cada ejercicio financiero. Los cambios esperados en la vida útil o el patrón esperado de consumo de beneficios económicos futuros incluidos en el activo son contabilizados por medio de cambio en el período o método de amortización, como corresponda, y tratados como cambios en estimaciones contables.

El gasto por amortización de activos intangibles con vidas finitas es reconocido en el estado de resultados en la categoría de gastos, siendo consistente con la función del activo intangible.

Los principales activos intangibles de la Sociedad son:

- (a) **Concesiones de acuicultura:** Las concesiones de acuicultura adquiridas a terceros se presentan a costo histórico y su amortización esta sujeta al resultado que arrojen las pruebas de deterioro de valor que se realizan anualmente.
- (b) **Costos de investigación y desarrollo:** Los costos de investigación son cargados a gastos a medida que son incurridos. Un activo intangible que surge de gastos de desarrollo de un proyecto individual es reconocido solamente cuando Agrosuper S.A. y subsidiarias puede demostrar la factibilidad técnica de completar el activo intangible para que esté disponible para su uso o para la venta, su intención de completarlo y su habilidad de usar o vender el activo, como el activo generará futuros beneficios económicos, la disponibilidad de recursos para completar el activo y la habilidad de medir el gasto durante el desarrollo confiablemente.
- (c) **Derechos de agua:** Su reconocimiento contable se realiza inicialmente por su costo de adquisición y no son amortizables. Estos activos son sometidos a pruebas de deterioro anualmente o cuando existan factores que indiquen una posible pérdida de valor.
- (d) **Marcas comerciales:** Las marcas comerciales de la Compañía corresponden a activos intangibles de vida útil indefinida que se presentan a su costo histórico, menos cualquier pérdida por deterioro. Estos activos son sometidos a pruebas de deterioro anualmente o cuando existan factores que indiquen una posible pérdida de valor.
- (e) **Otros activos intangibles:** Estos activos intangibles corresponden fundamentalmente a aplicaciones informáticas. Su reconocimiento contable se realiza inicialmente por su costo de adquisición y, posteriormente, se valoran a su costo neto de su correspondiente amortización acumulada y de las pérdidas por deterioro que, en su caso, hayan experimentado.

4.12 Inversiones en asociadas (“coligadas”)

Las inversiones de Agrosuper S.A. y subsidiarias en sus compañías asociadas es contabilizada usando el método del valor patrimonial (VP). Una asociada es una entidad en la cual la Sociedad tiene influencia significativa y que no es ni una subsidiaria ni un negocio conjunto. Bajo el método de la participación, la inversión en la asociada es registrada en el balance general al costo más cambios post adquisición en la proporción de participación de la Sociedad en los activos netos de la asociada.

El estado de resultados refleja la participación de la Sociedad en los resultados de las operaciones de la asociada. Cuando ha habido un cambio reconocido directamente en el patrimonio de la asociada, la Sociedad reconoce su porción de cualquier cambio y lo revela, si corresponde en el estado de cambios en el patrimonio. Las utilidades y pérdidas que resulten de transacciones entre la Sociedad y sus subsidiarias y la asociada son eliminadas en la medida de la participación en la asociada.

Las fechas de reporte de la asociada y Agrosuper S.A. y subsidiarias son idénticas y las políticas de la asociada concuerdan con las usadas por la Sociedad para transacciones equivalentes y eventos bajo circunstancias similares.

4.13 Deterioro de activos no financieros

A cada fecha de reporte, la Sociedad y sus subsidiarias evalúan si existen indicadores que un activo podría estar deteriorado. Si tales indicadores existen, o cuando existe un requerimiento anual de pruebas de deterioro de un activo, se realiza una estimación del monto recuperable del activo. El monto recuperable de un activo es el mayor entre el valor justo de un activo o unidad generadora de efectivo, menos los costos de venta y su valor en uso y es determinado para un activo individual a menos que el activo no genere entradas de efectivo que sean claramente independientes de los de otros activos o grupos de activos. Cuando el valor libro de un activo excede su monto recuperable, el activo es considerado deteriorado y es disminuido a su monto recuperable.

Al evaluar el valor en uso, los futuros flujos de efectivo estimados son descontados a su valor presente, usando una tasa de descuento antes de impuesto que refleja las evaluaciones actuales de mercado, del valor del dinero en el tiempo y los riesgos específicos del activo. Para determinar el valor justo menos costos de venta, se usa un modelo de valuación apropiado.

Las pérdidas por deterioro de operaciones continuas, son reconocidas en el estado de resultados en las categorías de gastos consistentes con la función del activo deteriorado, excepto por propiedades anteriormente reevaluadas donde la reevaluación fue llevada al patrimonio. En este caso el deterioro también es reconocido en patrimonio hasta el monto de cualquier reevaluación anterior.

Para los activos se realiza una evaluación a cada fecha de reporte respecto de si existen indicadores que la pérdida por deterioro reconocida anteriormente podría ya no existir o podría haber disminuido. Si existe tal indicador, la Sociedad y sus subsidiarias estiman el monto recuperable. Una pérdida por deterioro anteriormente reconocida, es reversada solamente si ha habido un cambio en las estimaciones usadas para determinar el monto recuperable del activo, desde que se reconoció la última pérdida por deterioro. Si ese es el caso, el valor libro del activo es aumentado a su monto recuperable. Ese monto aumentado no puede exceder el valor libro que habría sido determinado, neto de depreciación, si no se hubiese reconocido una pérdida por deterioro del activo en años anteriores. Tal reverso es reconocido en el estado de resultados a menos que un activo sea registrado al monto reevaluado, caso en el cual el reverso es tratado como un aumento de reevaluación.

Los siguientes criterios también son aplicados en la evaluación de deterioro de activos específicos:

a) Menor valor de inversión (plusvalía) - El menor valor de inversión o plusvalía es revisado anualmente, para determinar si existe o no deterioro o más frecuentemente si eventos o cambios en circunstancias, indican que el valor libro puede estar deteriorado.

El deterioro para menor valor es determinado por medio de, evaluar el monto recuperable de la unidad generadora de efectivo (o grupo de unidades generadoras de efectivo) al cual está relacionado el menor valor. Cuando el monto recuperable de la unidad generadora de efectivo (o grupo de unidades generadoras de efectivo) es menor al valor libro de la unidad generadora de efectivo (grupo de unidades generadoras de efectivo) a las cuales se ha asignado menor valor de inversión, se reconoce una pérdida por deterioro. Las pérdidas por deterioro relacionadas con menor valor no pueden ser reversadas en períodos futuros.

La Sociedad y sus subsidiarias realizan su prueba anual de deterioro al 31 de diciembre de cada año.

b) Activos intangibles de vida útil indefinida - El deterioro de activos intangibles con vidas útiles indefinidas es probado anualmente al 31 de diciembre, o individualmente, o a nivel de unidad generadora de efectivo, como corresponda.

c) Inversiones en asociadas - Luego de la aplicación del valor patrimonial, la Sociedad determina si es necesario reconocer una pérdida por deterioro adicional de la inversión en sus asociadas. La Sociedad y sus subsidiarias determinan a cada fecha del balance general, si existe evidencia objetiva que la inversión en la asociada está deteriorada. Si ese es el caso el Grupo calcula el monto de deterioro, como la diferencia entre el valor justo de la asociada y el costo de adquisición y reconoce el monto en el estado de resultados.

4.14 Activos financieros

Los activos financieros dentro del alcance de NIIF 9 son clasificados como activos financieros a su costo amortizado y/o a valor justo con cambios en resultados o patrimonio según corresponda.

Cuando los instrumentos financieros son reconocidos inicialmente, son medidos a su valor justo más (en el caso de inversiones no a valor justo a través de resultados) costos de transacción directamente atribuibles.

La Sociedad evalúa la existencia de derivados implícitos en contratos e instrumentos financieros para determinar si sus características y riesgos están estrechamente relacionados con el contrato principal siempre que el conjunto no esté siendo contabilizado a valor razonable. En caso de no estar estrechamente relacionados, son registrados separadamente contabilizando las variaciones de valor directamente en el estado de resultados integrales.

La Sociedad y sus subsidiarias determinan la clasificación de sus activos financieros luego del reconocimiento inicial y, cuando es permitido y apropiado, reevalúan esta designación a fines de cada ejercicio financiero. Todas las compras y ventas regulares de activos financieros son reconocidas en la fecha de venta, que es la fecha en la cual se compromete a comprar el activo. Las compras y ventas de manera regular son compras o ventas de activos financieros, que requieren la entrega de activos dentro

del período generalmente establecido por regulación o convención del mercado. Las clasificaciones de las inversiones que se usan son las siguientes:

a) Activos financieros a valor justo a través de resultado - Los activos a valor justo a través de resultados incluyen activos financieros mantenidos para la venta y activos financieros designados en el reconocimiento inicial como a valor justo a través de resultados.

Cuando un contrato contiene uno o más derivados implícitos, el contrato híbrido completo puede ser designado como un activo financiero a valor justo a través de resultado, excepto cuando el derivado implícito no modifica significativamente los flujos de efectivo, o es claro que la separación del derivado implícito está prohibida.

b) Instrumentos financieros derivados y de cobertura - La Sociedad y sus subsidiarias usan instrumentos financieros derivados tales como contratos forward de moneda, cross currency swaps (CCS) e interest rate swap (IRS) para cubrir sus riesgos asociados con fluctuaciones en las tasas de interés y de tipo de cambio. Tales instrumentos financieros derivados son inicialmente reconocidos a valor justo, en la fecha en la cual el contrato derivado es suscrito y son posteriormente remediados a valor justo.

4.15 Inventarios

Las materias primas, productos en proceso, productos terminados y repuestos están valorizados al menor valor entre el costo o el valor neto de realización. El valor neto de realización representa el valor estimado de venta del inventario, menos todos los costos de producción faltantes y los costos necesarios para realizar la venta.

Los inventarios se valorizan según los siguientes métodos:

a) Productos terminados y productos en proceso corresponde al producto post-cosecha (faenación), el cual corresponde a carne de ave, cerdo, pavo y salmones en sus distintos cortes y envases y la línea de cecinas, los que están valorizados al costo promedio mensual de producción. El costo promedio de los productos terminados incluye el valor de las materias primas, mano de obra y gastos indirectos de fabricación.

b) Materias primas, materiales y repuestos son valorizados al costo promedio de adquisición.

c) Inventarios en tránsito están valorizadas al costo de adquisición.

Aquellos inventarios de materias primas, materiales y repuestos cuya utilización en el proceso productivo se estima se realizará en un plazo no superior a un año, son presentados como activos corrientes.

4.16 Activos Biológicos

De acuerdo a las características de la actividad que desarrolla la Sociedad y sus subsidiarias: la crianza, incubación, engorda y reproducción de aves (pollo y pavos), cerdos y salmones, son clasificada como Activos Biológicos. Los activos biológicos destinados a la comercialización son clasificados como activos biológicos corriente y aquellos destinados a generar nuevos activos biológicos han sido clasificados como no corriente.

Aquellos activos biológicos sobre los cuales existe imposibilidad de medir de forma fiable el valor razonable y se encuentran registrados a su costo o a su costo menos depreciación acumulada, la Sociedad evalúa periódicamente la existencia de cualquier indicio que el valor libro no puede ser recuperable (deterioro) de acuerdo a las normas contenidas en NIC 41 o en NIC 36, según corresponda. Si el valor recuperable de un activo se estima que es menor que su valor libro, este último disminuye al valor recuperable.

Segmento Carnes

La valorización del activo biológicos corrientes, se hace bajo el método de costeo por absorción total de producción, lo anterior debido al corto plazo del proceso productivo (43 días para el pollo, 130 para el pavo y 180 días para el cerdo) y/o porque dicho costo se aproxima a su valor razonable.

El activo biológico no corriente, se valoriza bajo el método del costo de producción menos la amortización acumulada en base a los años de vida productiva y cuyo monto se aproxima a su valor razonable.

Segmento Acuícola

A contar del 01 de enero de 2019, la sociedad ha optado por un modelo de flujos descontados o método de valor presente para la determinación del valor razonable. Las estimaciones y el modelo de valorización aplicado para la medición de los activos biológicos son detallados a continuación:

Los activos biológicos (salmones y truchas), tales como peces reproductores, ovas, alevines, smolts y peces pequeños en engorda, son medidos a su valor justo menos los costos estimados hasta el punto de venta, excepto cuando el valor justo no pueda ser determinado con fiabilidad conforme a las definiciones contenidas en la NIC 41. Para lo anterior, se debe considerar en primera instancia la existencia de un mercado para estos activos.

Considerando que no existe un mercado activo para las existencias de peces vivos en estas etapas, se ha considerado valorizarlos a su costo acumulado a la fecha de cierre. No obstante, lo anterior, si las condiciones lo ameritan, el Grupo realiza un test de deterioro de su biomasa en crianza, cuyo efecto neto acumulado se imputa contra los resultados del período.

Activos biológicos (salmones y truchas) en crianza igual o superior a un kilo de peso son medidos a su valor justo menos los costos estimados de transformación y venta.

Los costos directos e indirectos incurridos en el proceso productivo forman parte del valor del activo biológico mediante su activación. La acumulación de dichos costos al cierre de cada período es comparado y ajustado al valor razonable del activo biológico.

Los cambios en el valor justo de dichos activos biológicos se reflejan en el estado de resultados del período.

El cálculo de la estimación a valor justo se basa en precios de mercado para peces cosechados. Este precio se ajusta por los costos esperados de cosecha, proceso y flete a destino, para llevarlos así a su valor y condición de pez en estado de crianza desangrado (WFE). De esta manera, la evaluación considera la etapa del ciclo de vida, su peso actual y la distribución esperada al peso al cual se realiza la valorización de la biomasa. Esta estimación de valor justo es reconocida en el estado de resultados del Grupo.

A continuación, presentamos un resumen de los criterios de valorización:

Etapa	Activo	Valorización
Agua dulce	Reproductores	Costo acumulado directo e indirecto.
Agua dulce	Ovas	Costo acumulado directo e indirecto.
Agua dulce	Smolts y alevines	Costo acumulado directo e indirecto.
Agua de mar	Pez en el mar	Valor Justo de acuerdo a lo siguiente: <ul style="list-style-type: none"> • Salmón del Atlántico a partir de 1,0 Kilo WFE¹ • Salmón del Pacífico o Coho a partir de 1,0 Kilo WFE¹ • Truchas a partir de 1,0 Kilo WFE¹ Para pesos inferiores, se considera su costo acumulado a la fecha de cierre, neto de deterioro (el cual se aplica y registra si las condiciones así lo ameritan).

Modelo de valorización

La evaluación es revisada para cada centro de cultivo y se basa en la biomasa de peces existentes al cierre de cada mes. Su detalle incluye el número total de peces en crianza, su estimación de peso promedio y el costo de la biomasa de peces. En su cálculo, el valor es estimado considerando el peso promedio al que se encuentra esa biomasa, la cual a su vez es multiplicada por el valor por kilo que refleja el precio de mercado. El precio de mercado es obtenido de un índice de precios internacionales, o bien de las ventas realizadas a la fecha de cierre de los estados financieros, y, por tanto, se utilizan para estos efectos, datos de entrada de Nivel III, conforme a las definiciones de IFRS 13.

Supuestos utilizados para determinar el valor justo de peces en crianza

La estimación del valor justo de la biomasa de peces será siempre basada en supuestos, aun cuando el Grupo cuente con suficiente experiencia en la consideración de esos factores. Las estimaciones son aplicadas considerando los siguientes elementos: volumen de biomasa de peces, pesos promedio de la biomasa, distribución al peso de valorización y precios de mercado.

(1) WFE (Whole Fish Equivalent): es una medida estándar de la industria, que se refiere al peso del salmón entero desangrado, también conocida internacionalmente como peso round weight (RW).

Volumen de biomasa de peces

El volumen de biomasa de peces a un kilo es estimado en base al número de smolts sembrados en el agua de mar, la estimación de crecimiento acumulado, y el registro de la mortalidad observada en el ciclo, entre otros. La incertidumbre con respecto al volumen de biomasa es normalmente menor en ausencia de eventos masivos de mortalidad o enfermedad.

Distribución de peso a cosecha

Los peces en el agua crecen a diferentes tasas y, aun en presencia de buenas estimaciones para el promedio de peso, puede existir cierta dispersión en la calidad y calibre de los peces. Es relevante considerar la distribución del calibre y la calidad por cuanto existen diferentes precios en el mercado en función de dichos atributos del producto. Cuando se estima el valor de la biomasa de peces, se considera una distribución normal de calibres o, en su defecto, la distribución de calibre más reciente obtenida en el procesamiento por parte de las plantas de proceso del Grupo.

Precios de Mercado

El supuesto de precios de mercado es importante para la evaluación, más aún cuando cambios menores en los precios del mercado, pueden producir cambios significativos en la evaluación.

Activos biológicos tilapia en reproducción y tilapia en proceso de crecimiento

La tilapia para reproducción es inicialmente registrada al costo y en cada fecha del balance es valorizada a su costo acumulado, considerando pérdidas por deterioro.

La tilapia en proceso de crecimiento se registra al costo ya que, por su naturaleza, los precios o valores determinados por el mercado no están disponibles en Costa Rica, y las estimaciones alternativas del valor razonable son consideradas poco confiables. El costo incluye todas las materias primas, costos indirectos y de mano de obra durante la fase de crecimiento.

En el caso de la tilapia el método aplicado es el siguiente:

Etapa	Activo	Valorización
Agua dulce	Tilapia	Costo acumulado directo e indirecto, neto de deterioro, de corresponder.

4.17 Políticas financieras

La política general de financiamiento y cobertura de las empresas Agrosuper, proporciona las directrices para las operaciones de financiamiento con instrumentos derivados del mercado financiero, con el objetivo de reducir riesgos operacionales, riesgos de tipo de cambio y tasas, que se describen en las siguientes políticas:

- 1) Política de Financiamiento** Las necesidades de financiamiento se generan a partir de los descalces de caja de la Empresa, los cuales pueden ser de corto y largo plazo y están sujetos al desempeño de la Compañía y a su plan de inversión. Debido a lo anterior, la empresa evalúa distintas fuentes de financiamiento de corto y largo plazo bilateralmente con Bancos de la plaza e internacionales y en los mercados financieros.
- 2) Política de Cobertura** El objetivo de utilizar instrumentos derivados es reducir el riesgo financiero de flujos de ingresos y de egresos comprometidos en monedas diferentes al dólar estadounidense, generadas en las empresas pertenecientes a Agrosuper. La utilización de derivados busca mantener niveles de deuda conocidos y minimizar la exposición al tipo de cambio proveniente de las operaciones de comercio exterior, buscando reducir el efecto ante variaciones en las tasas de interés y/o en el tipo de cambio.
 - a) Política de cobertura de venta** Esta política tiene como objetivo cubrir el tipo de cambio de venta, fijando el ingreso proveniente de las exportaciones. Dado que Agrosuper realiza ventas en distintas monedas, la ejecución de la política transforma todas las operaciones desde la moneda de origen al dólar estadounidense.
 - b) Política de Cobertura de Deuda** Con el objetivo de buscar tasas de financiamiento más convenientes, podría darse que la deuda suscrita por Agrosuper se encuentre en diferentes monedas, distintas a la buscada. A partir de esto, la deuda deberá ser transformada a la moneda de interés, a través de forwards o un swap de tasa, con el fin de neutralizar el efecto de tener la deuda en una moneda distinta y mantener la ventaja de una menor tasa. Este análisis siempre se realiza antes del cierre de una operación.

c) Política de Cobertura de Riesgo de Tasa de Interés La cobertura de tasa de interés tiene como finalidad limitar el efecto de las variaciones en las tasas de interés, para los préstamos suscritos por Agrosuper con bancos e instituciones financieras y público en general (bonos) y así, reducir la volatilidad de los flujos de caja generados por el pago de intereses.

d) Política de Cobertura de Balance Agrosuper administra los descalses de moneda a nivel de balance a través de un modelo que permite monitorear diariamente las exposiciones a las diferentes monedas generadas en los estados financieros consolidados, llevándolos a la moneda funcional de la Compañía.

4.18 Pasivos financieros

En el Grupo existen dos grupos de pasivos financieros:

Otros pasivos financieros

a) Clasificación como deuda o patrimonio - Los instrumentos de deuda y patrimonio se clasifican ya sea como pasivos financieros o como patrimonio, de acuerdo con la sustancia del acuerdo contractual.

b) Instrumentos de patrimonio - Un instrumento de patrimonio es cualquier contrato que ponga de manifiesto una participación residual en los activos de una entidad una vez deducidos todos sus pasivos. Los instrumentos de patrimonio emitidos por Agrosuper S.A. se registran al monto de la contraprestación recibida, netos de los costos directos de la emisión. La Sociedad actualmente sólo tiene emitidos acciones de serie única.

c) Pasivos financieros - Los pasivos financieros se clasifican ya sea como pasivo financiero a "valor razonable a través de resultados", o como "otros pasivos financieros".

Pasivos financieros a valor razonable a través de resultados - Los pasivos financieros son clasificados a valor razonable a través de resultados, cuando éstos sean mantenidos para negociación o sean designados a valor razonable a través de resultados.

Otros pasivos financieros - Otros pasivos financieros, incluyendo los préstamos, se valorizan inicialmente por el monto de efectivo recibido, netos de los costos de transacción. Los otros pasivos financieros son posteriormente valorizados al costo amortizado utilizando el método de tasa de interés efectiva, reconociendo los gastos por intereses sobre la base de la tasa efectiva.

El método de la tasa de interés efectiva, corresponde al método de cálculo del costo amortizado de un pasivo financiero y de la asignación de los gastos por intereses durante todo el período correspondiente. La tasa de interés efectiva, corresponde a la tasa que descuenta exactamente los flujos futuros de efectivo estimados por pagar, durante la vida esperada del pasivo financiero, o cuando sea apropiado un período menor, cuando el pasivo asociado tenga una opción de prepago que se estime será ejercida.

Cuentas por pagar comerciales y otras cuentas por pagar

Los acreedores comerciales se reconocen inicialmente a su valor razonable y posteriormente se valoran por su costo amortizado utilizando el método del tipo de interés efectivo. Cuando el valor nominal de la cuenta por pagar no difiera significativamente de su valor razonable, el reconocimiento es a valor nominal.

4.19 Instrumentos financieros derivados y actividad de cobertura

La Sociedad y sus subsidiarias usan instrumentos financieros derivados, tales como contratos forward de moneda, cross currency swaps e interest rate swap para cubrir sus riesgos asociados al tipo de cambio y tasas de interés respectivamente.

Además, con el objeto de evitar la volatilidad de los precios de los commodities de materias primas, efectúa compras de futuros y opciones en la Bolsa de Chicago. Tales inversiones son reconocidas inicialmente al valor razonable en la fecha en que se ha efectuado el contrato de derivados y posteriormente se vuelven a valorar a su valor razonable.

Los cambios en el valor razonable de estos derivados, se registran en patrimonio habiendo sido designados como instrumentos de cobertura y si se cumplen las condiciones establecidas por las NIIF, para aplicar contabilidad de cobertura, de lo contrario se registrarán en resultados.

Cobertura del valor razonable: La ganancia o pérdida que resulte de la valorización del instrumento de cobertura, debe ser reconocida inmediatamente en cuentas de resultados, al igual que el cambio en el valor justo de la partida cubierta atribuible al riesgo cubierto, neteando los efectos en el mismo rubro del estado de resultados.

Coberturas de flujos de efectivo: Los cambios en el valor razonable del derivado, se registran en la parte que dichas coberturas son efectivas, en una reserva del patrimonio neto denominada "cobertura de flujo de caja". La pérdida o ganancia acumulada en dicho rubro se traspasa al estado de resultados, en la medida que la partida cubierta tiene impacto en el estado de resultados por el riesgo cubierto, neteando dicho efecto en el mismo rubro del estado de resultados.

Los resultados correspondientes a la parte ineficaz de las coberturas, se registran directamente en el estado de resultados.

La Sociedad evalúa la existencia de derivados implícitos en contratos de instrumentos financieros, para determinar si sus características y riesgos están estrechamente relacionados con el contrato principal, siempre que el conjunto no esté contabilizado a valor razonable. En caso de no estar estrechamente relacionados, son registrados separadamente contabilizando las variaciones de valor en resultados. A la fecha, Agrosuper S.A. y subsidiarias han estimado que no existen derivados implícitos en sus contratos.

Valor razonable y clasificación de los instrumentos financieros

El valor razonable de los diferentes instrumentos financieros derivados se calcula mediante los siguientes procedimientos:

Para los derivados cotizados en un mercado organizado, por su cotización al cierre del ejercicio.

En el caso de los derivados no negociables en mercados organizados, el Grupo utiliza para su valoración el descuento de los flujos de caja esperados y modelos de valoración de opciones generalmente aceptados, basándose en las condiciones del mercado, tanto de contado como de futuros a la fecha de cierre del ejercicio.

En consideración a los procedimientos antes descritos, el Grupo clasifica los instrumentos financieros en las siguientes jerarquías:

Nivel 1: Precio cotizado (no ajustado) en un mercado activo para activos y pasivos idénticos;

Nivel 2: Inputs diferentes a los precios cotizados que se incluyen en el nivel 1 y que son observables para activos o pasivos, ya sea directamente (es decir, como precio) o indirectamente (es decir, derivado de un precio); y

Nivel 3: Inputs para activos o pasivos que no están basados en información observable de mercado (inputs).

4.20 Arrendamientos.

Para evaluar los efectos por la entrada en vigencia de la NIIF 16 "Arrendamientos" a contar del 1 de enero de 2019, la Sociedad en su calidad de arrendatario identifica activos por derecho de uso asociados a contratos de arrendamiento las cuales se encuentran clasificadas en el estado financiero como Propiedades, plantas y equipos. Al comenzar el arrendamiento, la Sociedad reconoce un activo por derecho de uso y un pasivo por arrendamiento. Los activos y pasivos derivados de un contrato de arrendamiento se miden inicialmente a valor presente.

Al inicio de un contrato, la Compañía evalúa si este es, o contiene, un arrendamiento, es decir si el contrato da derecho a controlar el uso de un activo identificado por un periodo de tiempo a cambio de una contraprestación. Para evaluar si un contrato posee el derecho de controlar el uso de un activo identificado, se evalúa si:

1. El contrato implica el uso de un activo identificado, esto puede especificarse explícita o implícitamente. Si el proveedor tiene un derecho de sustitución sustancial, entonces el activo no se identifica;
2. La Compañía tiene el derecho de obtener sustancialmente todos los beneficios económicos del uso del activo durante el periodo; y
3. La Compañía tiene derecho a dirigir el uso del activo, es decir que tiene el derecho a decidir cómo y para qué propósito se utiliza.

Cada pago de arrendamiento se asigna entre el pasivo y el costo financiero. El costo financiero se reconoce en resultados durante el período de arrendamiento, con el fin de producir una tasa de interés periódica constante sobre el saldo restante del pasivo para cada período.

En este sentido, la compañía ha optado por no reconocer los activos por derecho de uso y los pasivos de arrendamiento para aquellos contratos cuyo plazo es de doce meses o inferior y para aquellos contratos cuyos activos sean de una menor cuantía que permite la norma, este reconocimiento se efectuó a partir del 01 de enero de 2019, aplicando la norma en su fecha de aplicación obligatoria.

4.21 Estado de flujo de efectivo

El estado de flujos de efectivo recoge los movimientos de caja realizados durante el período, determinados por el método directo. En estos estados de flujos de efectivo se utilizan las siguientes expresiones en el sentido que figura a continuación:

Flujos de efectivo: entradas y salidas de efectivo o de otros medios equivalentes, entendiendo por estos las inversiones a plazo inferior a tres meses de gran liquidez y bajo riesgo de alteraciones en su valor.

Actividades de operación: son las actividades que constituyen la principal fuente de ingresos ordinarios del grupo, así como otras actividades que no puedan ser calificadas como de inversión o financiamiento.

Actividades de inversión: las de adquisición, enajenación o disposición por otros medios de activos no corrientes y otras inversiones no incluidas en el efectivo y sus equivalentes.

Actividades de financiamiento: actividades que producen cambios en el tamaño y composición del patrimonio total y de los pasivos de carácter financiero.

4.22 Provisiones

Las obligaciones existentes a la fecha del balance, surgidas como consecuencia de sucesos pasados de los que pueden derivarse perjuicios patrimoniales para la Sociedad, cuyo importe y momento de cancelación son indeterminados, se registran como provisiones por el valor actual del importe más probable que se estima que la Sociedad tendrá que desembolsar, para cancelar la obligación.

Las provisiones son re-estimadas periódicamente y se cuantifican teniendo en consideración la mejor información disponible, a la fecha de cada cierre contable.

4.23 Ingresos de explotación (reconocimiento de ingresos)

Los ingresos de la sociedad son predominantemente derivados de su principal obligación de desempeño de transferir sus productos bajo acuerdos en los cuales la transferencia del control y el cumplimiento de las obligaciones de desempeño de la sociedad ocurren al mismo tiempo.

El principal cambio asociado a NIIF 15 consiste en la presentación de contraprestaciones pagadas a los clientes como menor ingreso de actividades ordinarias, en lugar de como mayor costo de distribución.

4.24 Impuesto a la renta y diferidos

La provisión de impuesto a la renta se determina sobre la base de la renta líquida imponible de primera categoría calculada de acuerdo a las normas tributarias vigentes. Sus subsidiarias en el extranjero lo hacen según las normas de los respectivos países.

Los impuestos diferidos se calculan de acuerdo con el método del pasivo, sobre las diferencias temporarias que surgen entre las bases fiscales de los activos y pasivos y sus importes en libros. Sin embargo, si los impuestos diferidos surgen del reconocimiento inicial de un pasivo o un activo en una transacción distinta de una combinación de negocios que en el momento de la transacción no afecta ni al resultado contable ni a la ganancia o pérdida fiscal, no se contabiliza. El impuesto diferido se determina usando las tasas de impuesto (y leyes) aprobadas o a punto de aprobarse en la fecha de cierre del estado de situación financiera consolidado y que se espera aplicar cuando el correspondiente activo por impuesto diferido se realice o el pasivo por impuesto diferido se liquide.

La Sociedad no registra impuestos diferidos sobre las diferencias temporarias que surgen en inversiones en filiales, asociadas e inversiones en acuerdos de control conjunto, siempre y cuando la oportunidad en que se revertirán las diferencias temporales es controlada por la sociedad y la diferencia temporal no se revertirá en un momento previsible en el futuro.

El impuesto a la renta (corriente y diferido) es registrado en el estado de resultados salvo que se relacione con un ítem reconocido en Otros resultados integrales, directamente en patrimonio o proviene de una combinación de negocios. En ese caso, el impuesto también es contabilizado en Otros resultados integrales.

4.25 Información por segmentos

La Sociedad y sus subsidiarias presentan la información por segmentos en función de la información financiera puesta a disposición de los tomadores de decisiones claves, en relación a materias tales como medición de rentabilidad y asignación de inversiones, de acuerdo a lo indicado en NIIF 8 “Segmentos de operación”.

4.26 Ganancia (pérdida) por acción

La ganancia básica por acción se calcula como el cociente entre la ganancia (pérdida) neta del período atribuible a la Sociedad Matriz y el número medio ponderado de acciones ordinarias de la misma en circulación durante dicho período, sin incluir el número medio de acciones de la Sociedad Matriz en poder del Grupo, si en alguna ocasión fuere el caso.

4.27 Dividendos

El artículo N° 79 de la Ley de Sociedades Anónimas de Chile establece que, salvo acuerdo diferente adoptado en la junta respectiva, por la unanimidad de las acciones emitidas, las sociedades anónimas abiertas deberán distribuir anualmente como dividendo en dinero a sus accionistas, a prorrata de sus acciones o en la proporción que establezcan los estatutos si hubiere acciones preferidas, a lo menos el 30% de las utilidades líquidas de cada ejercicio, excepto cuando corresponda absorber pérdidas acumuladas provenientes de ejercicios anteriores.

El Directorio de la sociedad acordó provisionar trimestralmente un dividendo equivalente al 30% de las utilidades del ejercicio, condicionado a las utilidades líquidas definitivas de La Sociedad, calculadas según lo establece circular 1945 de fecha 29 de septiembre de 2009. Se entenderá por utilidad líquida distribuible de acuerdo a lo señalado en sesión de directorio de la Sociedad, celebrada con fecha 27 de marzo de 2020, ratificada por la junta ordinaria de accionistas celebrada el 29 de abril de 2020, se acordó aprobar la política para el cálculo de la utilidad distribuible de la sociedad a considerar para el cálculo de dividendos y participación en las utilidades, donde se acordó excluir de los resultados lo siguiente:

- Los resultados no realizados, vinculados con el registro a valor razonable (fair value) de los activos biológicos regulados por la norma contable “NIC 41”, reintegrándolos a la utilidad líquida en el momento de su realización. Para estos efectos se entenderá por realizada la porción de dichos incrementos de valor razonable correspondientes a los activos vendidos o dispuestos por algún otro medio
- Los resultados no realizados generados en la adquisición de otras entidades y, en general, aquellos resultados no realizados que se produzcan con motivo de la aplicación de los párrafos 24, 39, 42 y 58 de la norma contable “NIIF 3” referida a las operaciones de combinaciones de negocios

Los dividendos provisorios, eventuales y definitivos, se registran como menor “Patrimonio Total” en el momento de su aprobación por el órgano competente, que en el primer caso normalmente es el Directorio de la Sociedad, mientras que en el segundo y tercer caso la responsabilidad recae en la Junta General Ordinaria de Accionistas.

4.28 Medio ambiente

Los desembolsos asociados al medio ambiente se imputan a resultados cuando se incurren en ellos, excepto aquellos relacionados con un proyecto de inversión y asociados a la producción, los cuales son capitalizados de acuerdo a las NIIF.

4.29 Activos no corrientes mantenidos para la venta y Operaciones discontinuadas

Son clasificados como activos mantenidos para la venta y operaciones discontinuadas, los activos o grupos de activos no corrientes, cuyo valor libros se recuperará a través de una operación de venta y no a través de su uso continuado. Esta condición se considera cumplida únicamente cuando la venta es altamente probable y el activo está disponible para la venta inmediata en su estado actual. Estos activos son valorizados al menor valor entre su valor libro y el valor razonable menos los costos de venta, considerando además el cese de la depreciación de dichos activos.

De acuerdo a los análisis efectuados por la Sociedad en base a los criterios descritos en párrafo 32 de NIIF 5, no existen operaciones que califiquen como Operaciones discontinuadas.

4.30 Nuevas NIIF, interpretaciones y enmiendas del Comité de Interpretaciones NIIF (CINIIF) obligatorias por primera vez para los ejercicios financieros iniciados el 1 de enero de 2020.

Enmiendas y mejoras

Enmiendas a la NIC 1 **“Presentación de estados financieros”** y NIC 8 **“Políticas contables, cambios en las estimaciones y errores contables”** Publicada en octubre de 2018. Usa una definición consistente de materialidad en todas las NIIF y el Marco Conceptual para la Información Financiera; aclara la explicación de la definición de material; e incorpora algunas de las guías en la NIC 1 sobre información inmaterial.

Enmienda a la NIIF 3 **“Definición de un negocio”** Publicada en octubre de 2018. Revisa la definición de un negocio. De acuerdo a la retroalimentación recibida por el IASB, la aplicación de la actual guía se piensa frecuentemente que es demasiado compleja, y resulta en demasiadas transacciones que califican como combinaciones de negocios.

Enmienda a NIIF 9, NIC 39 y NIIF 7 **“Reforma de la tasa de interés de referencia”** Publicado en septiembre 2019. Estas enmiendas brindan ciertas simplificaciones en relación con la reforma a las tasas de interés de referencia. Las simplificaciones se relacionan con la contabilidad de cobertura y tienen efecto en la reforma LIBOR la cual generalmente no debería hacer que la contabilidad de coberturas finalice. Sin embargo, cualquier ineficacia de cobertura debe continuar registrándose en resultados.

Enmienda a NIIF 16 **“Concesiones de alquiler”** Publicado en mayo 2020. Esta enmienda proporciona a los arrendatarios una exención opcional en relación a la evaluación si una concesión de alquiler relacionada con COVID-19 es una modificación de arrendamiento. Los arrendatarios pueden optar por contabilizar las concesiones de alquiler de la misma manera que lo harían si no fueran modificaciones de arrendamiento. En muchos casos, esto dará lugar a la contabilización de la concesión como un pago de arrendamiento variable.

Marco Conceptual revisado para los reportes financieros: El IASB ha emitido un Marco Conceptual revisado que se utilizará en las decisiones para establecer normas con efecto inmediato. Los cambios clave incluyen:

- Aumentar la importancia de la administración en el objetivo de la información financiera,
- Restablecer la prudencia como un componente de neutralidad,
- Definir una entidad que informa, que puede ser una entidad legal, o una parte de una entidad,
- Revisar las definiciones de activo y pasivo,
- Eliminar el umbral de probabilidad para el reconocimiento y agregar orientación sobre la baja en cuentas,
- Agregar orientación sobre diferentes bases de medición, y
- Declara que la ganancia o pérdida es el principal indicador de rendimiento y que, en principio, los ingresos y gastos en otro resultado integral deben reciclarse cuando esto aumenta la relevancia o la representación fiel de los estados financieros.

No se realizarán cambios en ninguna de las normas contables actuales. Sin embargo, las entidades que se basan en el Marco Conceptual para determinar sus políticas contables para transacciones, eventos o condiciones, deberán aplicar el Marco revisado a partir del 1 de enero de 2020. Estas entidades deberán considerar si las políticas contables siguen siendo apropiadas según el Marco revisado

La adopción de las normas, enmiendas e interpretaciones antes descritas, no tienen un impacto significativo en los estados financieros consolidados de la sociedad.

Normas, interpretaciones y enmiendas emitidas, cuya aplicación aún no es obligatoria, para las cuales no se ha efectuado adopción anticipada.

Normas e interpretaciones	a partir de
NIIF 17 “Contratos de Seguros” . Publicada en mayo de 2017, reemplaza a la actual NIIF 4. La NIIF 17 cambiará principalmente la contabilidad para todas las entidades que emitan contratos de seguros y contratos de inversión con características de participación discrecional. La norma se aplica a los períodos anuales que comiencen a partir del 1 de enero de 2023, permitiéndose la aplicación anticipada siempre y cuando se aplique la NIIF 15, “Ingresos de los contratos con clientes” y NIIF 9, “Instrumentos financieros” .	01.01.2023
Enmienda a la NIC 1 “Presentación de estados financieros” sobre clasificación de pasivos “. Estas enmiendas de alcance limitado a la NIC 1, “Presentación de estados financieros” , aclaran que los pasivos se clasificarán como corrientes o no corrientes dependiendo de los derechos que existan al cierre del período de reporte. La clasificación no se ve afectada por las expectativas de la entidad o los eventos posteriores a la fecha del informe (por ejemplo, la recepción de una renuncia o un incumplimiento del pacto). La enmienda también aclara lo que significa la NIC 1 cuando se refiere a la “liquidación” de un pasivo. La enmienda deberá aplicarse retrospectivamente de acuerdo con NIC 8. En mayo de 2020, el IASB emitió un “Exposure Draft” proponiendo diferir la fecha efectiva de aplicación al 1 de enero de 2023.	01.01.2022
Referencia al Marco Conceptual - Modificaciones a la NIIF 3: Se hicieron modificaciones menores a la NIIF 3 “Combinaciones de negocios” para actualizar las referencias al Marco conceptual para la información financiera y agregar una excepción para el reconocimiento de pasivos y pasivos contingentes dentro del alcance de la NIC 37 “Provisiones, pasivos contingentes y activos contingentes” e Interpretación 21 “Gravámenes” . Las modificaciones también confirman que los activos contingentes no deben reconocerse en la fecha de adquisición	01.01.2022
Enmienda a la NIC 16, “Propiedades, planta y equipo” prohíbe a las compañías deducir del costo de la propiedad, planta y equipos los ingresos recibidos por la venta de artículos producidos mientras la compañía está preparando el activo para su uso previsto. La compañía debe reconocer dichos ingresos de ventas y costos relacionados en la ganancia o pérdida del ejercicio.	01.01.2022
Enmienda a la NIC 37, “Provisiones, pasivos contingentes y activos contingentes” aclara para los contratos onerosos qué costos inevitables debe incluir una compañía para evaluar si un contrato generará pérdidas.	01.01.2022
Mejoras anuales a las normas NIIF ciclo 2018–2020. Las siguientes mejoras se finalizaron en mayo de 2020: - NIIF 9 Instrumentos financieros: aclara qué honorarios deben incluirse en la prueba del 10% para la baja en cuentas de pasivos financieros. - NIIF 16 Arrendamientos: modificación del ejemplo ilustrativo 13 para eliminar la ilustración de los pagos del arrendador en relación con las mejoras de arrendamiento, para eliminar cualquier confusión sobre el tratamiento de los incentivos de arrendamiento. -NIIF 1 Adopción por primera vez de las Normas Internacionales de Información Financiera: permite a las entidades que han medido sus activos y pasivos a los valores en libros registrados en los libros de su matriz para medir también las diferencias de conversión acumuladas utilizando las cantidades informadas por la matriz. Esta enmienda también se aplicará a los asociados y negocios conjuntos que hayan tomado la misma exención IFRS 1. -NIC 41 Agricultura: eliminación del requisito de que las entidades excluyan los flujos de efectivo para impuestos al medir el valor razonable según la NIC 41. Esta enmienda tiene por objeto alinearse con el requisito de la norma de descontar los flujos de efectivo después de impuestos	01.01.2022
Enmienda a NIIF 10 “Estados Financieros Consolidados” y NIC 28 “Inversiones en asociadas y negocios conjuntos” . Publicada en septiembre 2014. Esta modificación aborda una inconsistencia entre los requerimientos de la NIIF 10 y los de la NIC 28 en el tratamiento de la venta o la aportación de bienes entre un inversor y su asociada o negocio conjunto. La principal consecuencia de las enmiendas es que se reconoce una ganancia o pérdida completa cuando la transacción involucra un negocio (se encuentre en una filial o no) y una ganancia o pérdida parcial cuando la transacción involucra activos que no constituyen un negocio, incluso si estos activos están en una subsidiaria.	Indeterminado

La administración de la Sociedad estima que la adopción de las normas, interpretaciones y enmiendas antes descritas, no tendrá un impacto significativo en los estados financieros consolidados de la Sociedad en el período de su primera aplicación.

IFRS 9, IAS 39, IFRS 7, IFRS 4 e IFRS 16 Reforma de la Tasa de Interés de Referencia – Fase 2

En agosto de 2020, el IASB publicó la segunda fase de la Reforma de la Tasa de Interés de Referencia que comprende enmiendas a las normas IFRS 9, IAS 39, IFRS 7, IFRS 4 e IFRS 16.

Con esta publicación, el IASB completa su trabajo para responder a los efectos de la reforma de las tasas de oferta interbancarias (LIBOR, por sus siglas en inglés) en la información financiera.

Las enmiendas proporcionan excepciones temporales que abordan los efectos en la información financiera cuando una tasa de interés de referencia (LIBOR, por sus siglas inglés) es reemplazada por una tasa de interés alternativa casi libres de riesgo.

Las enmiendas son requeridas y la aplicación anticipada es permitida. Una relación de cobertura debe ser reanudada si la relación de cobertura fue descontinuada únicamente debido a los cambios requeridos por la reforma de la tasa de interés de referencia y, por ello, no habría sido descontinuada si la segunda fase de enmiendas hubiese sido aplicada en ese momento. Si bien su aplicación es retrospectiva, no se requiere que una entidad reexpresé períodos anteriores.

Esta enmienda es aplicable por primera vez en 2020, sin embargo, no tiene impacto en los estados financieros consolidados de la Sociedad.

5. Gestión de riesgos financieros y definición de cobertura

Las empresas del Grupo están expuestas a determinados riesgos que gestionan mediante la aplicación de sistemas de identificación, medición, limitación de concentración y supervisión.

Entre los principios básicos definidos por el Grupo destacan los siguientes:

- Cumplir con las normas de buen gobierno corporativo.
- Cumplir estrictamente con todo el sistema normativo de la Compañía.
- Cada negocio y área corporativa define:
 - Los mercados y productos en los que puede operar en función de los conocimientos y capacidades suficientes para asegurar una gestión eficaz del riesgo.
 - Criterios sobre contrapartes.
 - Operadores autorizados.

Los negocios y áreas corporativas establecen para cada mercado en el que operan su predisposición al riesgo de forma coherente con la estrategia definida.

Todas las operaciones de los negocios y áreas corporativas se realizan dentro de los límites aprobados por las entidades internas que correspondan.

Los negocios, áreas corporativas, líneas de negocio y empresas establecen los controles de gestión de riesgos necesarios para asegurar que las transacciones en los mercados se realizan de acuerdo con las políticas, normas y procedimientos de la Compañía.

5.1. Riesgo de tasa de interés

Las variaciones de las tasas de interés modifican el valor razonable de aquellos activos y pasivos que devengan una tasa de interés fija, así como los flujos futuros de los activos y pasivos referenciados a una tasa de interés variable.

El objetivo de la gestión del riesgo de tasas de interés es alcanzar un equilibrio en la estructura de la deuda, que permita minimizar el costo de la deuda con una volatilidad reducida en el estado de resultados.

Dependiendo de las estimaciones del Grupo y de los objetivos de la estructura de la deuda, se realizan operaciones de cobertura mediante la contratación de derivados que mitiguen estos riesgos. Al respecto, la posición de deuda y las coberturas asociadas a las mencionadas deudas es la siguiente:

Posición de deuda financiera, neta de operaciones de cobertura	31.12.2020 M\$	31.12.2019 M\$
Obligaciones por préstamos bancarios (Nota 21.1)	775.313.136	921.705.510
Obligaciones con el Público (Bonos) (Nota 21)	300.996.982	292.058.761
Posiciones pasivas en operaciones de derivados (Nota 22.3 a)	10.957.069	14.929.488
Posiciones activas en operaciones de derivados (Nota 22.3 a)	(42.647.480)	(13.840.224)
Total	1.044.619.707	1.214.853.535

La estructura de deuda financiera del Grupo según tasa de interés fija y variable, después de derivados contratados, es la siguiente:

Posición neta:	31.12.2020	31.12.2019
Tasa de interés fija	25,18%	38,33%
Tasa de interés protegida	35,60%	12,44%
Tasa de interés variable	39,22%	49,23%
	100%	100%

5.2. Riesgo de tipo de cambio

Los riesgos de tipos de cambio corresponden fundamentalmente a lo siguiente:

- Una parte significativa de los ingresos de la Compañía se encuentra en dólares americanos y monedas extranjeras,
- La mayor cantidad de los productos que se comercializan en Chile se vende a precios internacionales,
- Deuda denominada en moneda extranjera contratada por sociedades del Grupo,
- Cuentas por cobrar en sociedades del Grupo que están directamente vinculados a la evolución del dólar,
- Pagos a realizar en mercados internacionales por adquisición de materias primas asociados a producción animal.

Con el objetivo de mitigar el riesgo de tipo de cambio, la política de cobertura de tipo de cambio de la Compañía es en base a flujos de caja y contempla mantener un equilibrio entre los flujos indexados a dólar estadounidense y los niveles de activos y pasivos en dicha moneda. El objetivo es minimizar la exposición de los flujos al riesgo de variaciones en tipo de cambio.

Los instrumentos utilizados actualmente para dar cumplimiento a la política corresponden a swaps de moneda y forwards de tipo de cambio. Igualmente, la política busca refinanciar deuda en la moneda funcional de cada Sociedad.

5.3. Riesgo de commodities

La Sociedad se encuentra expuesta al riesgo de variación del precio de algunos "commodities", fundamentalmente a través de compras de granos para el proceso de producción animal (maíz y soya principalmente). La política es utilizar un rango de cobertura, en días de consumo, para cada materia prima relevante y para cada componente del precio; futuro y prima.

La siguiente tabla muestra los rangos de cobertura mínimos y máximos.

	Cobertura futura (días de consumo)		Cobertura prima (días de consumo)	
	Min.	Max.	Min.	Max.
Maiz + sorgo	30	90	30	120
Soya	30	90	30	120
Harina de pescado	30	90	30	120
Poroto de soya	30	90	30	120

5.4. Riesgo de liquidez

La Sociedad mantiene una política de liquidez consistente en la contratación de facilidades crediticias a largo plazo e inversiones financieras temporales. Esto por montos suficientes para soportar las necesidades proyectadas para un período que está en función de la situación y expectativas de los mercados de deuda y de capitales.

Las necesidades proyectadas antes mencionadas, incluyen vencimientos de deuda financiera bruta (después de derivados financieros). Para mayor detalle respecto a las características y condiciones de las deudas financieras y derivados financieros se adjunta cuadro de amortizaciones.

	2021 MMUSD	2022 MMUSD	2023 MMUSD	2024 MMUSD	2025 MMUSD	2026 MMUSD	2027 + MMUSD	2028 + MMUSD	Total MMUSD
Amortización de capital	217,30	237,21	293,46	276,53	127,47	17,16	16,92	301,00	1.487,05
Intereses	35,41	33,07	29,82	23,10	19,62	17,26	16,44	40,55	215,27
Total	252,71	270,28	323,28	299,63	147,09	34,42	33,36	341,55	1.702,32

Nota: Montos expresados en millones de dólares estadounidenses. Amortizaciones e Intereses incorporan utilidad/pérdida de CCS e IRS. T/C USD/CLP: 710,95

5.5. Riesgo de crédito

El Grupo realiza un seguimiento detallado del riesgo de crédito.

Cuentas por cobrar comerciales:

Los montos correspondientes al saldo del rubro deudores comerciales se encuentran asegurados en un 99,90%, respecto a pagos anticipados, pagos contra documento de embarque y seguros de crédito. Este seguro, tiene un deducible de un 10% sobre la pérdida y cada cliente tiene una línea individual aprobada por la Compañía de Seguros.

- Clientes con fórmula de pago anticipado y CAD para el 3,2% de la deuda, donde el cliente anticipa entre el 10% y 50% y la diferencia es pagada al arribar el producto
- Clientes que Anticipan el 100% del monto antes del despacho, 0,2% de la deuda.
- Clientes con fórmula de pago contra copia de documentos (CAD) para el 0,5% de la deuda, en este caso la documentación para desaduanar el producto es entregada una vez realizado el pago.
- Clientes que garantizan y pagan con Carta de Crédito (LC) para el 11,0% de la deuda, en este caso, el Banco del cliente realiza el pago al Banco nacional que hubiera confirmado la LC para pagar finalmente a Agrosuper S.A.
- Clientes con Crédito Asegurado para el 85% de la deuda con un 10% de deducible sobre la pérdida. Cada cliente tiene una línea individual aprobada por la Compañía de Seguros.

Otros activos financieros:

Las inversiones de los excedentes de caja se efectúan en entidades financieras nacionales y extranjeras con límites establecidos para cada instrumento.

Para la selección de bancos e instituciones financieras, se eligen aquellas que posean al menos dos clasificaciones de riesgo "investment grade" según las principales clasificadoras de riesgo internacional (Moody's, Standard & Poors y Fitch Ratings).

5.6. Medición de riesgos

Riesgo de tasa:

Ante la variación de un 5% en la tasa, los intereses anuales que generan los créditos de largo plazo varían al alza o a la baja para los créditos en dólares según el siguiente detalle:

Moneda Origen	Descripción	Vcto.	Tasa Semestral	Saldo Capital Moneda Origen	Interes Moneda Origen	Var.5% en tasa Moneda Origen	Var.5% en tasa en CLP	Variación %
USD	Crédito LP Scotiabank Libor 3M	02-10-23	0,12%	150.000.000	175.307,56	8.765,38	\$ 6.231.745	0,006%
USD	Crédito LP BNPP Libor 3M	11-01-24	0,12%	100.000.000	116.871,71	5.843,59	\$ 4.154.497	0,006%
USD	Crédito LP JP Morgan Libor 3M	18-07-22	0,12%	75.000.000	87.653,78	4.382,69	\$ 3.115.873	0,006%
USD	Crédito LP BOFA Libor 3M	15-02-24	0,12%	125.000.000	146.089,63	7.304,48	\$ 5.193.121	0,006%
USD	Crédito LP HSBC Libor 3M	15-03-22	0,12%	100.000.000	116.871,71	5.843,59	\$ 4.154.497	0,006%
USD	Crédito LP Rabobank Libor 6M	23-10-25	0,13%	100.000.000	129.790,77	6.489,54	\$ 4.613.737	0,006%
USD	Crédito LP Scotiabank-ACI Libor 6M	15-07-24	0,13%	10.721.911	13.916,05	695,80	\$ 494.681	0,006%
USD	Crédito LP Scotiabank-Terrapez Libor 6M	15-07-24	0,13%	5.948.356	7.720,42	386,02	\$ 274.442	0,006%

Nota: Se considera solo deuda de largo plazo con tasa flotante (sin IRS fix to fix)
Se considera variación sobre tasa 6M

Riesgo de tipo de cambio:

La Compañía realiza coberturas de tipo de cambio con forwards y cross currency swap de manera de minimizar el riesgo de tipo de cambio.

En cuadro siguiente se presenta la exposición neta de balance por moneda:

Exposición por moneda de Activos (Pasivos) Netos	31.12.2020	31.12.2019
	En Moneda de Origen (Miles)	
Dólar Estadounidense	1.238.878	1.135.679
Euro	44.224	48.178
Yenes	11.600.974	7.472.786
Pesos Mexicanos	232.756	1.183.469
UF	(10.221)	(10.262)

Para variaciones del 10% de aumento en los tipos de cambios, la exposición neta de balance por moneda es la siguiente:

Exposición por moneda de Activos (Pasivos) Netos	31.12.2020	31.12.2019
	En Moneda de Origen (Miles)	
Dólar Estadounidense	1.207.286	1.109.100
Euro	44.274	48.231
Yenes	11.627.782	7.483.361
Pesos Mexicanos	232.812	1.184.997
UF	(10.309)	(10.345)

6. Revelaciones de los juicios que la gerencia haya realizado al aplicar las políticas contables de la entidad

La aplicación de las Normas Internacionales de Información Financiera, requieren el uso de estimaciones y supuestos, que afectarán los montos a reportar de activos y pasivos a la fecha de los estados financieros y los montos de ingresos y gastos durante el período de reporte. La Administración de la Sociedad, necesariamente efectuará juicios y estimaciones que pueden llegar a tener un efecto significativo sobre las cifras presentadas en los estados financieros bajo NIIF.

Según se señala, la Administración necesariamente efectuó juicios y estimaciones que tienen un efecto significativo sobre las cifras presentadas en los estados financieros. Un detalle de las estimaciones y juicios usados más críticos son los siguientes:

6.1 Vida útil económica de activos

Con excepción de los terrenos, los activos tangibles e intangibles de vida útil finita son depreciados linealmente o por unidades de producción, ambos sobre la vida útil económica del activo. La Administración revisa anualmente las bases usadas para el cálculo de la vida útil y unidades de producción.

6.2 Deterioro de activos.

La Sociedad y sus subsidiarias revisan el valor libro de sus activos tangibles e intangibles para determinar si hay cualquier indicio de que estos activos podrían estar deteriorados. En la evaluación de deterioro, los activos que no generan flujo efectivo independiente son agrupados en una unidad generadora de efectivo ("UGE") apropiada. El monto recuperable de estos activos o UGE, es medido como el mayor entre su valor justo (metodología flujos futuros descontados) y su valor libro.

La Administración necesariamente aplica su juicio en la agrupación de los activos que no generan flujos de efectivo independientes y también en la estimación, la periodicidad y los valores del flujo de efectivo subyacente en los valores del cálculo. Cambios posteriores en la agrupación de la UGE o la periodicidad de los flujos de efectivo, podría impactar los valores libros de los respectivos activos.

6.3 Estimación de deudores incobrables.

La Sociedad ha estimado el riesgo de recuperación de sus cuentas por cobrar, en base a la cobertura de crédito con compañías de seguro y a la calidad de la cartera (vencida, en cobranza judicial y antecedentes financieros).

6.4 Provisión de beneficios al personal.

Los costos asociados a los beneficios de personal, relacionados con los servicios prestados por los trabajadores durante el año son cargados a resultados del período.

6.5 La probabilidad de ocurrencia y el monto de los pasivos de monto incierto o contingente

Las estimaciones se han realizado considerando la información disponible a la fecha de emisión de los presentes estados financieros, sin embargo los acontecimientos futuros pueden hacer necesario reconsiderar dichas estimaciones en los próximos períodos.

6.6 Valor justo de activos biológicos

Los salmones en proceso de crecimiento en agua salada (pre cosecha), son mantenidos a valor razonable (Fair value).

Los demás activos biológicos son valorizados bajo el método de costeo por absorción total de producción debido al corto plazo del proceso productivo y/o porque dicho costo se aproxima a su valor razonable.

6.7 Valor neto de realización de inventarios

Los inventarios se valorizan al menor valor entre; el costo de producción o costo de adquisición y el costo neto realizable. Los costos de los inventarios incluyen todos los costos derivados de la producción y otros costos incurridos en dicho proceso, los cuales son considerados como costo de ventas (costeo por absorción).

6.8 Valor razonable de instrumentos financieros

El valor razonable de los instrumentos derivados se determina utilizando los supuestos basados en las tasas de mercado cotizadas, ajustadas por las consideraciones específicas del instrumento.

7. Efectivo y equivalentes al efectivo

a) El detalle del efectivo y equivalentes al efectivo al 31 de diciembre de 2020 y 2019 es el siguiente:

	31.12.2020 M\$	31.12.2019 M\$
Caja y banco	41.379.996	34.450.900
Cuentas corrientes remuneradas	62.997.672	92.271.024
Fondos mutuos	21.219.537	4.365.171
Depósitos a plazo	147.880.477	76.299.628
Totales	273.477.682	207.386.723

Nota: Al 31 de diciembre de 2020 y 2019, las cuentas corrientes remuneradas son saldos mantenidos en Scotiabank, Bank of América y Corpbanca- Itaú.

Los fondos mutuos de renta fija corresponden a inversiones en cuotas, valorizadas al cierre de cada ejercicio.

No existen restricciones a la disposición de efectivo.

b) El detalle por tipo de moneda del saldo antes señalado es el siguiente:

	31.12.2020 M\$	31.12.2019 M\$
Pesos chilenos	138.889.031	128.511.948
Dólares estadounidenses	118.328.064	59.974.974
Euros	4.260.370	5.812.777
Yenes	3.341.204	1.289.681
Libras Esterlinas	620.830	1.071.946
MXN	156.896	1.822.246
Yuan	7.421.777	8.821.168
Otras monedas	459.510	81.983
Totales	273.477.682	207.386.723

8. Otros activos financieros corrientes y no corrientes

El detalle de los otros activos financieros corrientes y no corrientes al 31 de diciembre de 2020 y 2019, es el siguiente:

	Corrientes		No Corrientes	
	31.12.2020 M\$	31.12.2019 M\$	31.12.2020 M\$	31.12.2019 M\$
Contratos de derivados	7.095.997	10.756.297	35.551.483	3.083.926
Otros		-	178.274	293.243
Totales	7.095.997	10.756.297	35.729.757	3.377.169

Para los contratos de derivados, ver detalle en Nota 22.3 a)

9. Otros activos no financieros corrientes

El detalle de los otros activos no financieros corrientes al 31 de diciembre de 2020 y 2019, es el siguiente:

	31.12.2020 M\$	31.12.2019 M\$
Gastos anticipados	19.730.077	17.171.220
Documentos en garantía	651.574	467.503
Otros	2.651.677	1.224.200
Totales	23.033.328	18.862.923

10. Deudores comerciales y otras cuentas por cobrar corrientes, derechos por cobrar no corrientes

La composición de estos rubros al 31 de diciembre de 2020 y 2019, es el siguiente:

Rubro	Deudores comerciales y otras cuentas por cobrar Total corriente		Derechos por cobrar Total no corriente	
	31.12.2020 M\$	31.12.2019 M\$	31.12.2020 M\$	31.12.2019 M\$
Deudores comerciales nacional	117.588.187	112.623.516	-	-
Deudores comerciales exportación	113.757.739	146.964.479	-	-
Documentos por cobrar	6.233.414	5.899.670	-	-
Sub total bruto deudores comerciales	237.579.340	265.487.665	-	-
Provisión deudores incobrables	(1.193.064)	(1.328.868)	-	-
Sub total neto deudores comerciales	236.386.276	264.158.797	-	-
Cuentas por cobrar a empleados	6.833.815	6.777.470	-	-
Otros derechos y cuentas por cobrar	9.110.996	13.543.144	3.218.097	4.042.192
Sub total Otras cuentas por cobrar	15.944.811	20.320.614	3.218.097	4.042.192
Total deudores comerciales y otras cuentas por cobrar	252.331.087	284.479.411	3.218.097	4.042.192

Los valores razonables de deudores por ventas y otras cuentas por cobrar corresponden a los mismos valores comerciales, dado que representan los montos de efectivo que recaudará por dicho concepto. Los saldos se presentan brutos.

Los saldos incluidos en este rubro, en general no devengan intereses.

No existen restricciones a la disposición de este tipo de cuentas por cobrar de monto significativo.

Al 31 de diciembre de 2020 y 2019, la Sociedad no mantiene saldos que se relacionen a una cartera securitizada.

Los principales deudores que conforman el saldo de "Deudores comerciales y otras cuentas por cobrar corriente" es el siguiente:

Tipo de deudor comercial (bruto)	31.12.2020 M\$	31.12.2019 M\$
Tradicional	21.023.395	25.151.989
Supermercados	81.140.012	67.960.783
Industriales	14.706.480	14.382.600
Foodservice	6.951.714	11.027.814
Sub total Deudores comerciales nacional	123.821.601	118.523.186
Sub total Deudores comerciales exportación	113.757.739	146.964.479
Total bruto deudores comerciales	237.579.340	265.487.665

Los valores expresados no consideran provisión de incobrabilidad

Respecto de la utilización del seguro, los montos siniestrados y sus respectivas indemnizaciones percibidas en el año 2020 y 2019 respectivamente son los siguientes:

Tipo de deudor comercial (bruto)	01.01.2020 al 31.12.2020 M\$	01.01.2019 al 31.12.2019 M\$
Saldo inicial siniestros pendientes de liquidación	1.568.240	125.365
Casos siniestrados en el periodo	1.814.873	1.601.525
Desistidos	(28.386)	-
Siniestros indemnizados del periodo	(1.532.406)	(158.650)
Castigos	(159.210)	-
Deducible de siniestros indemnizados	1.360	-
Saldo final de siniestros pendientes de liquidación	1.664.471	1.568.240

En relación con el tratamiento contable de la operación, tal como lo requieren las normas internacionales de información financiera (NIIF), los montos indemnizados se registran sobre base percibida y el gasto correspondiente a prima del mencionado seguro, así como la provisión de incobrables se registra en base devengada.

10.a) Estratificación de la Cartera por antigüedad de los deudores comerciales y otras cuentas por cobrar.

Saldo al 31.12.2020

Deudores Comerciales y otras cuentas por cobrar	Total Cartera al día M\$	Morosidad 1-30 días M\$	Morosidad 31-60 días M\$	Morosidad 61-90 días M\$	Morosidad 91-120 días M\$	Morosidad 121-150 días M\$	Morosidad 151-180 días M\$	Morosidad 181-210 días M\$	Morosidad 211-250 días M\$	Morosidad superior a 251 días M\$	Total cartera morosa M\$	Total Corriente M\$	Total No Corriente M\$
Deudores Comerciales bruto	209.699.475	15.134.213	3.065.856	1.366.125	522.004	329.104	783.887	387.801	693.428	3.906.172	26.188.590	235.888.065	
Doctos por cobrar y Cartera protestada en cobranza judicial		1.691.275									1.691.275	1.691.275	
Otras cuentas por cobrar bruto	15.944.811										0	15.944.811	3.218.097
Total	225.644.286	16.825.488	3.065.856	1.366.125	522.004	329.104	783.887	387.801	693.428	3.906.172	27.879.865	253.524.151	3.218.097

Saldo al 31.12.2019

Deudores Comerciales y otras cuentas por cobrar	Total Cartera al día M\$	Morosidad 1-30 días M\$	Morosidad 31-60 días M\$	Morosidad 61-90 días M\$	Morosidad 91-120 días M\$	Morosidad 121-150 días M\$	Morosidad 151-180 días M\$	Morosidad 181-210 días M\$	Morosidad 211-250 días M\$	Morosidad superior a 251 días M\$	Total cartera morosa M\$	Total Corriente M\$	Total No Corriente M\$
Deudores Comerciales bruto	207.019.032	45.431.323	4.226.747	2.214.748	1.287.896	1.091.577	1.312.348	692.455	287.462	1.520.099	58.064.655	265.083.687	
Doctos por cobrar y Cartera protestada en cobranza judicial		403.978									403.978	403.978	0
Otras cuentas por cobrar bruto	20.320.614										0	20.320.614	4.042.192
Total	227.339.646	45.835.301	4.226.747	2.214.748	1.287.896	1.091.577	1.312.348	692.455	287.462	1.520.099	58.468.633	285.808.279	4.042.192

Por tipo de cartera:

Tramos de Morosidad	Saldo al 31.12.2020						Saldo al 31.12.2019					
	Cartera		Cartera Renegociada		Total Cartera Bruta		Cartera		Cartera Renegociada		Total Cartera Bruta	
	N° de clientes	Monto Bruto M\$	N° de clientes	Monto Bruto M\$	N° de clientes	Monto Bruto M\$	N° de clientes	Monto Bruto M\$	N° de clientes	Monto Bruto M\$	N° de clientes	Monto Bruto M\$
Al día	4.554	225.352.349	19	291.937	4.573	225.644.286	5.748	227.239.308	15	100.338	5.763	227.339.646
Entre 1 y 30 días	1.648	16.814.800	8	10.688	1.656	16.825.488	2.372	45.832.298	5	3.003	2.377	45.835.301
Entre 31 y 60 días	471	3.065.339	2	517	473	3.065.856	647	4.225.197	2	1.550	649	4.226.747
Entre 61 y 90 días	280	1.366.125	0	0	280	1.366.125	464	2.214.748	0	0	464	2.214.748
Entre 91 y 120 días	220	522.004	0	0	220	522.004	303	1.287.896	0	0	303	1.287.896
Entre 121 y 150 días	181	329.104	0	0	181	329.104	256	1.091.577	0	0	256	1.091.577
Entre 151 y 180 días	129	783.887	0	0	129	783.887	237	1.312.348	0	0	237	1.312.348
Entre 181 y 210 días	172	335.302	2	52.499	174	387.801	139	692.455	0	0	139	692.455
Entre 211 y 250 días	168	518.032	2	175.396	170	693.428	185	287.462	0	0	185	287.462
Superior a 250 días	1.204	3.208.979	18	697.193	1.222	3.906.172	1.486	1.520.099	0	0	1.486	1.520.099
Total	7.337	252.295.921	24	1.228.230	7361 (*)	253.524.151	9396 (*)	285.703.388	15	104.891	9411 (*)	285.808.279

(*) Las suma no es lineal, dado que un mismo cliente puede estar en más de una estratificación

10.b) Cartera protestada y en cobranza judicial.

Cartera protestada y en Cobranza Judicial	Saldo al 31.12.2020		Saldo al 31.12.2019	
	Número de clientes	Monto M\$	Número de clientes	Monto M\$
Dctos por cobrar protestados	18	28.464	40	46.369
Doctos por cobrar en cobranza judicial	149	1.662.811	86	357.609
Total	167	1.691.275	126	403.978

10.c) Provisión y Castigos.

Provisiones y Castigos	Saldos al	
	31.12.2020 M\$	31.12.2019 M\$
Saldo inicial	1.328.868	952.421
Provisiones	21.687	582.238
Provisiones y (Castigos) del periodo	(157.491)	(205.791)
Total	1.193.064	1.328.868

11. Saldos y transacciones con entidades relacionadas

Las transacciones entre la Sociedad y sus subsidiarias, corresponden a operaciones habituales en cuanto a su objeto y condiciones. Las transacciones en el grupo han sido eliminadas en el proceso de consolidación y no se desglosan en esta nota.

11.1 Saldos y transacciones con entidades relacionadas

Los saldos de cuentas por cobrar y por pagar entre la Sociedad y sus Sociedades relacionadas no consolidables son los siguientes:

a) Cuentas por cobrar

País de Origen	Relación	RUT	Sociedad	Moneda Transacción	Tipo de Operación	Total corriente	
						31.12.2020 M\$	31.12.2019 M\$
Chile	Accionista común	76.526.470-7	Viña Ventisquero Ltda.	Peso chileno	Comercial	3.204	-
Costa Rica	Accionista común	Extranjera	Biomar Aquacorporación Products S.A.	Dólar Estadounidense	Comercial	-	274.054
Costa Rica	Accionista común	Extranjera	Biomar Group AS	Dólar Estadounidense	Comercial	-	384.148
Totales						3.204	658.202

País de Origen	Relación	RUT	Sociedad	Moneda Transacción	Tipo de Operación	Total No corriente	
						31.12.2020 M\$	31.12.2019 M\$
Chile	Accionista controlador	78.407.260-6	Promotora Doñihue Ltda.	Dólar Estadounidense	Préstamos	19.063.482	13.682.654
Totales						19.063.482	13.682.654

b) Cuentas por pagar

País de Origen	Relación	RUT	Sociedad	Moneda Transacción	Tipo de Operación	Total corriente	
						31.12.2020 M\$	31.12.2019 M\$
Chile	Accionista común	96.725.160-7	Graneles de Chile S.A. (a)	Peso chileno	Comercial	1.034.670	-
Chile	Accionista controlador	78.407.260-6	Promotora Doñihue Ltda. (b)	Peso chileno	Provisión dividendo	22.697.091	55.212.521
Chile	Accionista no controlador	96.733.090-6	Agrocomercial El Paso S.A. (b)	Peso chileno	Provisión dividendo	350.321	852.184
Costa Rica	Accionista común	Extranjera	Biomar Aquacorporación Products S.A.	Dólar Estadounidense	Comercial	-	2.039.017
Costa Rica	Accionista común	Extranjera	Biomar Aquaculture Corpor S.A.	Dólar Estadounidense	Comercial	115.259	100.488
Costa Rica	Accionista común	Extranjera	El pelon de la bajura	Dólar Estadounidense	Comercial	-	898
Costa Rica	Accionista común	Extranjera	Asociacion Solidarista de Empleados de AquaChile	Dólar Estadounidense	Comercial	8.815	56.526
Costa Rica	Accionista común	Extranjera	Biomar Chile S.A.	Dólar Estadounidense	Comercial	408	-
Costa Rica	Accionista común	Extranjera	Biomar Group A/S	Dólar Estadounidense	Comercial	1.161.340	419.403
Totales						25.367.904	58.681.037

(a) Corresponde a facturas por operaciones del giro.

(b) Los dividendos provisorios, consideran la provisión de dividendos vigente a cada periodo.

c) Transacciones más significativas y sus efectos en resultado.

RUT	Sociedad	Naturaleza de la relación	Naturaleza de la operación	M\$ 31.12.2020		M\$ 31.12.2019	
				Transacciones	Efecto en resultados Ingreso (Costo)	Transacciones	Efecto en resultados Ingreso (Costo)
96.725.160-7	Graneles de Chile S.A.	Accionista común	Venta de materia prima	15.216.209	15.216.209	7.774.308	7.774.308
96.725.160-7	Graneles de Chile S.A.	Accionista común	Compra de materia prima	18.535.400	(18.535.400)	11.840.504	(11.840.504)
96.725.160-7	Graneles de Chile S.A.	Accionista común	Comisión	444.887	(444.887)	800.835	(800.835)
96.725.160-7	Graneles de Chile S.A.	Accionista común	Demurrage por pagar	31.782	(31.782)	709.940	(709.940)
96.787.400-0	Mercoexpress S.A.	Accionista común	Fletes	13.078.795	(13.078.795)	11.692.752	(11.692.752)
96.787.400-0	Mercoexpress S.A.	Accionista común	Almacenaje	259.506	(259.506)	711.142	(711.142)
77.082.030-8	Agrogestión VITRA S.A	Accionista común	Compra de fertilizantes	18.812	(18.812)	14.280	(14.280)
79.923.160-3	Soc. Comercial Las Coscojas Ltda.	Accionista común	Fletes Nacionales	3.922.917	(3.922.917)	3.051.190	(3.051.190)
79.923.160-3	Soc. Comercial Las Coscojas Ltda.	Accionista común	Compra de materia prima	189.757	(189.757)	12.427	(12.427)
76.008.900-1	Agroindustrial y Comercial Superfruit Ltda.	Accionista común	Servicios y ventas	118.453	118.453	108.941	108.941
77.482.620-3	Fruticola Ramirana Ltda	Accionista común	Arriendos	29.316	29.316	112.730	112.730
76.526.470-7	Viña Ventisquero Ltda.	Accionista común	Compra de productos	9.465	(9.465)	27.616	(27.616)
76.526.470-7	Viña Ventisquero Ltda.	Accionista común	Arriendos	16.845	16.845	15.084	15.084
79.806.660-9	Barros y Errazuriz Abogados Ltda.	Director común	Honorarios Asesorías	82.931	(82.931)	513.709	(513.709)
Extranjero	Biomar Aquacorporation Products S.A.	Accionista común	Intereses préstamo	71.095	71.095	123.542	123.542
Extranjero	Biomar Aquacorporation Products S.A.	Accionista común	Venta de alimento	35.548	35.548	693.333	693.333
Extranjero	Biomar Aquacorporation Products S.A.	Accionista común	Compra de alimento	8.571.924	(8.571.924)	9.629.545	(9.629.545)
Extranjero	Aquasea de Costa Rica S.A.	Accionista común	Venta de materia prima	-	-	959.885	959.885
Extranjero	Biomar Aquaculture Corporation S.A.	Accionista común	Compra de alimento	561.651	(561.651)	2.499.294	(2.499.294)
Extranjero	El Pelón de la Bajura S.A.	Accionista común	Compra de insumos	1.422	(1.422)	13.477	(13.477)
Extranjero	Biomar Aquaculture Corporation S.A.	Accionista común	Compra de alimento	561.908	(561.908)	561.908	(561.908)
Extranjero	Asociación de empleados de Aqua	Accionista común	Venta de insumos	154.987	154.987	164.723	164.723
Extranjero	Asociación de empleados de Aqua	Accionista común	Compra de insumos	315.662	(315.662)	344.420	(344.420)

11.2 Administración y alta Dirección.

En junta extraordinaria de accionistas celebrada el 29 de abril de 2020, se acordó modificar el número de Directores de seis a diez miembros.

Los directores designados son:

Gonzalo Vial Vial	:	Presidente del Directorio
Carlos José Guzmán Vial	:	Vicepresidente del Directorio
Fernando Barros Tocornal	:	Director
María Pilar Vial Concha	:	Director
María José Vial Concha	:	Director
Verónica Edwards Guzmán	:	Director
Andrés Alberto Vial Sanchez	:	Director
Canio Corbo Lioi	:	Director
Antonio Tuset Jorratt	:	Director
Juan Claro González	:	Director

a) Remuneración del directorio

Al 31 de diciembre de 2020 y 2019, los directores de la matriz han percibido dieta y devengado participaciones en las utilidades, de acuerdo al siguiente detalle:

Nombre	Cargo	31.12.2020		31.12.2019	
		Dieta Directorio M\$	Participación utilidades M\$	Dieta Directorio M\$	Participación utilidades M\$
Sr. Gonzalo Vial Vial	Presidente	124.045	78.682	120.214	247.689
Sr. Carlos José Guzman Vial	VicePresidente	62.122	33.402	-	-
Sr. Fernando Barros Tocornal (*)	VicePresidente	29.963	25.608	90.162	185.766
Sr. Fernando Barros Tocornal	Director	42.234	22.268	-	-
Sra. María Pilar Vial Concha	Director	41.414	22.268	-	-
Sra. María José Vial Concha	Director	41.414	22.268	-	-
Sra. Verónica Edwards Guzmán	Director	61.980	39.340	60.106	123.845
Sr. Andrés Alberto Vial Sanchez	Director	41.414	22.268	-	-
Sr. Gaetano Canio Corbo Lioi	Director	61.894	39.340	60.106	123.845
Sr. Antonio Tuset Jorratt	Director	61.894	39.340	60.106	123.845
Sr. Juan Claro Gonzalez	Director	61.894	39.340	60.106	123.845
Totales		630.268	384.124	450.800	928.835

Nota: al 31 de diciembre de 2020, la participación en las utilidades se determinan en base a la utilidad líquida distributable detallada en nota 4.27 (pag 41 y 42)
(*): El Señor Fernando Barros fue Vicepresidente del Directorio hasta el 29 de abril de 2020.

b) Remuneración de los Ejecutivos Principales.

Nombre	31.12.2020 M\$	31.12.2019 M\$
Sueldos y salarios	2.244.575	2.111.511
Seguridad social y otras cargas sociales	30.270	15.018
Indemnización por años de servicio	-	432.834
Remuneración al personal clave de la gerencia	2.274.845	2.559.363

12. Inventarios

12.1 El detalle de los inventarios es el siguiente.

	31.12.2019 M\$	31.12.2018 M\$
Materias primas	106.288.375	116.540.996
Productos en proceso	4.482.384	3.808.820
Productos terminados	197.092.842	178.174.783
Valor Neto de Realización y Fair Value acuícola	(9.618.227)	1.213.239
Materiales, insumos y repuestos	49.489.890	45.358.160
Provisión de obsolescencia (b)	(2.219.743)	(2.136.059)
Totales	345.515.521	342.959.939

La administración de la Sociedad estima que los inventarios serán realizados dentro del plazo de un año.

Al 31 de diciembre de 2020 y 2019, la Sociedad no ha determinado rebajas ni reversos de rebaja de valor en el periodo y no mantiene inventarios entregados en garantía.

- a) Los productos terminados, se encuentran expresados a su valor consolidado, esto es descontados los resultados no realizados, que corresponden a operaciones de compras y ventas a subsidiarias y coligadas
- b) La Sociedad ha constituido provisión de obsolescencia asociada a repuestos consumibles, considerando que no serían utilizados en el proceso productivo.

El movimiento por fair value de producto terminado del periodo es el siguiente:

	31.12.2020 M\$
Saldo inicial fair value productos terminados	1.213.239
Fair Value traspasado desde biológicos a productos terminados	217.274.963
Fair Value de productos terminados cosechados y vendidos con efecto en resultados(a)	(255.746.854)
Otros efectos por diferencia de cambio y saldos de Valor Neto de Realización	27.640.425
Saldo final por fair value y valor neto de realización de producto terminado	(9.618.227)

El cargo a resultado de Fair Value de productos terminados cosechados y vendidos del periodo es M\$ (255.746.854) y del periodo terminado al 31.12.2019 fue de M\$ (300.713.559)

13. Activos biológicos

13.1 Detalle de los activos biológicos

El detalle de los activos biológicos al 31 de diciembre 2020 y 2019, es el siguiente:

	Corriente	
	31.12.2020 M\$	31.12.2019 M\$
Biológicos Carnes	129.114.059	125.506.477
Biológicos Acuícola	476.601.282	571.251.054
Totales	605.715.341	696.757.531

	No Corriente	
	31.12.2020 M\$	31.12.2019 M\$
Biológicos Carnes	18.339.292	17.243.483
Biológicos Acuícola	27.144.494	19.423.244
Totales	45.483.786	36.666.727

13.2 Movimiento de los activos biológicos

El detalle de los movimientos de los activos biológicos asociadas a los segmentos carnes y acuícolas al 31 de diciembre de 2020 y 2019, es el siguiente:

a) Segmento Carnes

	Corriente	
	Desde el 01.01.2020 Al 31.12.2020 M\$	Desde el 01.01.2019 Al 31.12.2019 M\$
Saldo Inicial	125.506.477	115.838.906
Cambios en Activos Biológicos		
Incrementos por Costos de Incubación y Nacimiento	91.940.192	87.219.852
Incrementos por Costos en Etapa de Engorda	853.249.480	759.193.858
Decrementos por envío a Faenación de Activos Biológicos	(941.582.090)	(836.746.139)
Cambios en Activos Biológicos, Total	3.607.582	9.667.571
Saldo Final de Activos Biológicos Corrientes	129.114.059	125.506.477

	No Corriente	
	Desde el 01.01.2020 Al 31.12.2020 M\$	Desde el 01.01.2019 Al 31.12.2019 M\$
Saldo Inicial	17.243.483	15.745.040
Cambios en Activos Biológicos		
Incrementos por Compras y Reposición de Reproductores	27.664.136	24.620.164
Decrementos por Amortización y envío a Faenación de Reproductores	(26.568.327)	(23.121.721)
Cambios en Activos Biológicos, Total	1.095.809	1.498.443
Saldo Final de Activos Biológicos No Corrientes	18.339.292	17.243.483

b) Segmento Acuícola

	Corriente	
	Desde el 01.01.2020 Al 31.12.2020 M\$	Desde el 01.01.2019 Al 31.12.2019 M\$
Saldo inicial	571.251.054	216.134.663
Cambios en Activos Biológicos		
Incrementos por costos de incubación y Nacimiento	46.160.044	7.479.164
Fair Value de activos biológicos del ejercicio (a)	216.683.732	308.100.384
Fair Value de activos biológicos traspasados a Inventarios	(217.274.963)	(283.969.679)
Incrementos por compras y traspasos de biomasa	24.493.499	18.254.231
Incrementos por costos en Etapa de Engorda	439.720.504	787.521.547
Diferencia tipo cambio por valorización de activos biológicos	(25.701.075)	15.579.223
Decremento por envío a Faenación de Activos Biológicos	(578.731.513)	(497.848.479)
Cambios en Activos Biológicos, Total	(94.649.772)	355.116.391
Saldo Final de Activos Biológicos Corrientes	476.601.282	571.251.054

	No Corriente	
	Desde el 01.01.2020 Al 31.12.2020 M\$	Desde el 01.01.2019 Al 31.12.2019 M\$
Saldo inicial	19.423.244	3.615.509
Cambios en Activos Biológicos		
Traspaso de Biológico Corriente No Corriente al corriente	(24.493.499)	0
Incrementos por Compras y Reposición de Reproductores y Biomasa	33.195.069	15.547.125
Diferencia tipo cambio por valorización de activos biológicos	(980.320)	260.610
Cambios en Activos Biológicos, Total	7.721.250	15.807.735
Saldo Final de Activos Biológicos No Corrientes	27.144.494	19.423.244

(a) Corresponde a fair value de activos biológicos del ejercicio, y tiene su contrapartida en el estado de resultados según nota 27 (ver estado de resultados segmento acuícola).

13.3 Modelo de valorización Salmones

A contar del 01 de enero de 2019, la sociedad ha optado por un modelo de flujos descontados o método de valor presente para la determinación del valor razonable. Las estimaciones y el modelo de valorización aplicado para la medición de los activos biológicos son detallados a continuación:

- El modelo utiliza una tasa de descuento determinada para cada región, que refleja el riesgo por sector geográfico de cultivo, adicionalmente los costos proyectados incluyen un costo teórico de uso de concesiones, conforme a las definiciones contenidas en la NIC 41, permite llevar a valor presente el ajuste a valor a razonable del activo biológico que se encuentre en diferentes etapas de crecimiento.
- La estimación del valor justo de la biomasa de peces será siempre basada en supuestos, aun cuando el Grupo cuente con suficiente experiencia en la consideración de esos factores. Las estimaciones son aplicadas considerando los siguientes elementos: volumen de biomasa de peces, pesos promedios de la biomasa, distribución al peso de valorización y precios de mercado.
- El volumen de biomasa de peces a un kilo es estimado en base al número de smolts sembrados en el agua de mar, la estimación de crecimiento acumulado, y el registro de la mortalidad observada en el ciclo, entre otros. La incertidumbre con respecto al volumen de biomasa es normalmente menor en ausencia de eventos masivos de mortalidad o enfermedad.

Los peces en el agua crecen a diferentes tasas y, aun en presencia de buenas estimaciones para el promedio de peso, puede existir cierta dispersión en la calidad y calibre de los peces. Es relevante considerar la distribución del calibre y de la calidad, por cuanto existen diferentes precios en el mercado. Cuando se estima el valor de la biomasa de peces, se considera una distribución normal de calibres o, en su defecto, la distribución de calibre más reciente obtenida en el procesamiento por parte de las plantas de proceso del Grupo.

	31.12.2020 M\$
Saldo inicial FV activos biológicos	171.884.232
Fair Value de activos biológicos del ejercicio con efecto en resultados(a)	216.683.732
Diferencia tipo cambio por valorización de activos biológicos	(5.544.449)
Fair Value de activos biológicos traspasados a Inventarios	(217.274.963)
Saldo final fair value de activos biológicos	165.748.552

En tanto, el (cargo) abono a resultado por Fair Value de activos biológicos del periodo terminado el 31 de diciembre de 2019 es M\$ 308.100.384

13.4 Vidas útiles y tasas de depreciación segmento carnes

	Tipos de animales	Vida útil en meses	Vida útil en años
Aves	Gallinas, gallos y pollones (abuelos y abuelas), pollos reproductores	16 meses	1,3 años
	Pavos reproductores	14,5 meses	1,2 años
Cerdos	Hembras (abuelas)	10 meses	0,8 año
	Machos (abuelos)	12 meses	1 año
	Reproductores	13 meses	1,1 años

13.5 Valor bruto en los libros y depreciación acumulada de activos biológicos no corrientes.

	31.12.2020			31.12.2019		
	Valor bruto M\$	Depreciación acumulada M\$	Valor neto M\$	Valor bruto M\$	Depreciación acumulada M\$	Valor neto M\$
Segmento CARNES	29.412.031	(11.072.739)	18.339.292	27.554.890	(10.311.407)	17.243.483
Segmento ACUÍCOLA	27.144.494	-	27.144.494	19.423.244	-	19.423.244
TOTAL	56.556.525	(11.072.739)	45.483.786	46.978.134	(10.311.407)	36.666.727

13.6 Cantidades físicas por grupo de activos biológicos.

Periodo	Segmento Carnes			Segmento Acuícola		
	Biomasa (Kg)	Unidades	Venta (Kg) (*)	Biomasa (Kg)	Unidades	Venta (Kg) (*)
dic-19	133.098.109	28.305.280	866.696.392	145.082.613	127.510.710	156.140.155
dic-20	132.676.521	26.257.276	918.414.639	146.142.096	102.224.792	172.318.117

(*) Los volúmenes de venta son medidos del 1 de enero al cierre del mes indicado.

A la fecha de emisión de los estados financieros, los activos biológicos registrados al costo de producción del segmento carnes, no presentan deterioros que deban ser reconocidos, de acuerdo a las normas contenidas en NIC 41.

14. Activos y pasivos por impuestos corrientes

Los activos y pasivos por impuestos corrientes y no corrientes al 31 de diciembre de 2020 y 2019 respectivamente se detallan a continuación:

14.1 Activos por impuestos corrientes y no corrientes.

	Corriente		No Corriente	
	31.12.2020 M\$	31.12.2019 M\$	31.12.2020 M\$	31.12.2019 M\$
Pagos provisionales mensuales del ejercicio (a)	11.598.280	23.053.174	-	-
Pagos provisionales mensuales años anteriores	758.943	1.695.313	-	-
Otros créditos	1.625.236	593.204	-	-
IVA crédito fiscal	14.549.465	5.112.077	-	-
IVA Exportadores	35.327.615	40.237.108	-	-
Credito Sence	884.455	978.842	-	-
Crédito Ley Austral	-	-	31.913.111	21.646.984
Totales	64.743.994	71.669.718	31.913.111	21.646.984

(a) Corresponde al saldo de pagos provisionales mensuales, después de imputación contra la provisión de impuesto a la renta a nivel de RUT.

14.2 Pasivos por impuestos corrientes.

	Corriente	
	31.12.2020 M\$	31.12.2019 M\$
Provisión de Impuesto a la renta AT 2021	60.091.340	46.910.203
Provisión Impuesto único Art. 21	6.142	67.737
Créditos usados contra el Impuesto a la renta AT 2021 a)	(39.769.460)	(37.203.974)
Sub total Pasivos por impuestos corrientes año 2020	20.328.022	9.773.966
Total Pasivos por impuestos corrientes, corrientes	20.328.022	9.773.966

(a) Corresponde principalmente a pagos provisionales mensuales.

Al 31 de diciembre de 2020 y 2019 no existen pasivos por impuestos no corrientes.

15.2 Información general de las principales subsidiarias

Agrícola Super Ltda. (Ex Agrícola Super Pollo Ltda) fue constituida el 12 de febrero de 1982 ante Notario Público Sr. Sergio Rodríguez Garcés. El objeto de la Sociedad es la explotación y comercialización en forma directa o a través de otras personas de toda clase de bienes muebles, especialmente aquellos derivados o que digan relación o estén vinculados con la agricultura y la alimentación; la Administración, explotación, comercialización en forma directa y a través de otra personas de toda clase de bienes raíces agrícolas, de animales, forestación, fruticultura y agroindustria en general; además de la prestación de servicios en general y cualquier otra actividad que los socios acuerden.

Agrosuper Comercializadora de Alimentos Ltda., fue constituida según escritura pública del 10 de abril de 1990, ante notario Señor Aliro Veloso Muñoz. El objeto de la sociedad es la compra, venta, comercialización y distribución en forma directa o indirecta o a través de terceras personas, por cuenta propia o ajena, toda clase de bienes, mercaderías y productos alimenticios, además de la prestación de servicios en general y cualquier otra actividad que los socios acuerden.

Agrocomercial AS Ltda. fue constituida con fecha 6 de agosto de 2002 por escritura pública ante notario de Santiago Sra. Antonia Mendoza Escalas. El objeto de la Sociedad es la Adquisición, comercialización y venta de aves, cerdos y animales en general; la adquisición, administración y explotación de bienes raíces propios o de terceros y la explotación de negocios agroindustriales. Cabe señalar que a contar de febrero de 2012, Agrocomercial AS Limitada, es la Sociedad Holding en donde se radican los negocios correspondientes al segmento carnes del Grupo.

Procesadora de Alimentos del Sur Ltda., (Ex Faenadora Rosario Ltda.) fue constituida con fecha 13 de julio de 2000 como sociedad de responsabilidad limitada por escritura pública, protocolizada ante notario público Sr. Antonieta Mendoza Escalas. El objeto de la Sociedad es la faenación y conservación en frío de carnes y productos complementarios de aves, ganado y animales en general, como porcinos, ovinos, bovinos, y subproductos, la explotación de establecimientos agroindustriales y frigoríficos, para la faenación, procesamiento y conservación de carnes en general, y subproductos, la comercialización, distribución, adquisición, importación y exportación, ya sea directamente o a través de terceras personas, de productos cárnicos propios o de terceros, como subproductos de los mismos, la prestación de servicios en general.

Faenadora Lo Miranda Ltda. fue constituida con fecha 04 de agosto de 1993 como sociedad de responsabilidad limitada por escritura pública, protocolizada ante notario público Sr. Félix Jara Cadot. El objeto de la Sociedad es la faenación, conservación en frío, distribución, importación y exportación de carne y productos complementarios de aves, ganado y animales en general, la explotación de establecimiento agroindustriales y frigoríficos para la faenación de carnes en general, la prestación de servicios en general y actividades que acuerden los socios.

Faenadora San Vicente Ltda. fue constituida con fecha 01 de marzo de 1994. El objeto social es la faenación, conservación en frío, comercialización, distribución e importación, por cuenta propia o ajena, de aves y de sus subproductos, la prestación de servicios en general y otras actividades que acuerden los socios.

Elaboradora de Alimentos Doñihue Ltda. fue constituida con fecha 9 de enero de 1989. El objeto de la Sociedad es la elaboración de alimentos embutidos y cecinas.

Pesquera Los Fiordos Ltda. se crea el 25 de octubre de 2010, mediante la división y modificación de la sociedad Agrícola Agrosuper S.A.. Pesquera Los Fiordos Ltda. es la Sociedad Holding en donde se radican los negocios correspondientes al segmento acuícola del Grupo. Con fecha 28 de diciembre de 2020 se disuelve por absorción con Inversiones Salmones Australes.

Exportadora Los Fiordos Ltda. fue constituida con fecha 9 de enero de 1989 según escritura pública otorgada ante Notario Público Sr. Aliro Veloso Muñoz. El objeto de la Sociedad es la extracción, cultivo y pesca de seres u organismos que tengan en el agua su medio normal de vida; la congelación, conservación, elaboración y transformación de esos seres u organismos; la exploración de una industria pesquera en general y sus derivados; elaboración de harina y aceite de pescado.

Sopraval S.A. la Sociedad fue constituida mediante escritura pública de fecha 20 de julio de 1967, como Sociedad de Productores Avícolas de Valparaíso Limitada. Con fecha 31 de diciembre 1992 la Sociedad procedió a modificar su escritura social, transformándose en Sociedad anónima cerrada, modificando su razón social de Sopraval Ltda. a Sopraval S.A. Posteriormente con fecha 22 de marzo de 1993 se efectuó la transformación a Sociedad anónima abierta inscribiéndose en el registro de valores bajo el número 449, quedando sujeta a la fiscalización de la Superintendencia de Valores y Seguros de Chile. Actualmente la Sociedad tiene su domicilio social en J. J. Godoy S/N "La Calera", Región de Valparaíso, Chile. Con fecha 29 de Agosto de 2011, la subsidiaria Sopraval S.A., se acordó solicitar la cancelación voluntaria de la inscripción en el Registro de Valores llevado por la Superintendencia de Valores y Seguros, el objeto social es la cría de aves de corral para la producción de carne de pavo y fabricación de cecinas de pavo. Con fecha 01 de junio de 2020 fue transformada en una sociedad por acciones.

Las subsidiarias extranjeras Agro América LLC, Agro Europa SPA, Alimentos Euroagro SL, Inversiones Eurosuper SL, Productos Alimenticios Super Ltda. Andes y Asesorías y Servicios Ltda., Andes Asia INC, Agrosuper Asia Limited, Agrosuper Brasil Representação de Productos Alimenticios Ltda., y Agrosuper Shanghai Limited, tienen como objeto social la importación, posterior venta y distribución de productos alimenticios derivados del pollo, pavo, cerdo, vacuno, salmón y en general de cualquier producto que tenga relación con el ramo de la alimentación, así como la realización de actividades de intermediación relacionadas con los dichos productos y la representación de otras sociedades, sus productos, marcas y licencias.

Empresas Aqua Chile S.A., RUT 86.247.400-7, es una sociedad que se constituyó originalmente como sociedad anónima cerrada bajo razón social de Fischer Hermanos Limitada, mediante escritura pública de fecha 20 de julio de 1979, otorgada en la Notaría de Coyhaique de don Patricio Olate Melo. Un extracto de dicha escritura fue inscrito en el Registro de Comercio del Conservador de Bienes Raíces de Coyhaique, a fojas 38 N°34, y publicado en el Diario Oficial de fecha 3 de agosto de 1979. Tiene como objeto social la producción y comercialización del Salmón, participando en toda su cadena de producción, siendo actualmente la mayor empresa de dicha industria en Chile.

16. Inversiones en asociadas contabilizadas por el método de la participación

16.1 Detalle de las inversiones en asociadas.

Al 31 de diciembre de 2020 y 2019, la inversión en asociadas, corresponde a Puerto Las Losas S.A., según el siguiente detalle:

Al 31 de diciembre de 2020

Rut	Sociedades	País de Origen	Moneda funcional	Porcentaje de Participación %	Saldo al 01.01.2020 M\$	Participación en resultados M\$	Dividendos declarados M\$	Otros incrementos (decrementos) M\$	Diferencia de conversión M\$	Saldo al 31.12.2020 M\$
76.498.850-7	Puerto Las Losas S.A.	Chile	Dólar estadounidense	49,00	18.409.708	575.065			(929.165)	18.055.608
Totales					18.409.708	575.065	-	-	(929.165)	18.055.608

Al 31 de diciembre de 2019

Rut	Sociedades	País de Origen	Moneda funcional	Porcentaje de Participación %	Saldo al 01.01.2019 M\$	Participación en resultados M\$	Dividendos declarados M\$	Otros incrementos (decrementos) M\$	Diferencia de conversión M\$	Saldo al 31.12.2019 M\$
76.498.850-7	Puerto Las Losas S.A.	Chile	Dólar estadounidense	49,00	16.948.925	144.183			1.316.600	18.409.708
76.125.666-1	Benchmark Genetics Chile S.A	Chile	Dólar estadounidense	51,00		(822.261)		822.261		-
Totales					16.948.925	(678.078)	-	822.261	1.316.600	18.409.708

16.2 Información financiera de las asociadas.

Al 31 de diciembre de 2020

Rut	Sociedades	Activos corrientes M\$	Activos no corrientes M\$	Pasivos corrientes M\$	Pasivos no corrientes M\$	Ingresos ordinarios M\$	Utilidad (pérdida) neta año M\$
76.498.850-7	Puerto Las Losas S.A.	5.412.286	32.577.099	1.266.384	265.895	5.178.116	1.173.602
		5.412.286	32.577.099	1.266.384	265.895	5.178.116	1.173.602

Al 31 de diciembre de 2019

Rut	Sociedades	Activos corrientes M\$	Activos no corrientes M\$	Pasivos corrientes M\$	Pasivos no corrientes M\$	Ingresos ordinarios M\$	Utilidad (pérdida) neta año M\$
76.498.850-7	Puerto Las Losas S.A.	5.159.567	32.813.531	122.045	280.029	5.918.790	294.251
		5.159.567	32.813.531	122.045	280.029	5.918.790	294.251

17. Activos intangibles distintos de la plusvalía

17.1 Detalle de activos intangibles distintos de la plusvalía

	31.12.2020		
	Valor bruto M\$	Amortización acumulada / deterioro del valor M\$	Valor neto M\$
Concesiones de acuicultura	321.511.258	-	321.511.258
Concesiones de minería	209.062	-	209.062
Derechos de agua y servidumbre	8.458.559	-	8.458.559
Proyectos informáticos	38.071.473	(16.565.244)	21.506.229
Marcas (a)	42.669.013	(59.361)	42.609.652
Otros activos intangibles	3.623.235	(1.461.029)	2.162.206
Totales	414.542.600	(18.085.634)	396.456.966

	31.12.2019		
	Valor bruto M\$	Amortización acumulada / deterioro del valor M\$	Valor neto M\$
Concesiones de acuicultura	338.890.511	-	338.890.511
Concesiones de minería	209.062	-	209.062
Derechos de agua y servidumbre	9.264.475	-	9.264.475
Proyectos informáticos	31.788.436	(13.513.013)	18.275.423
Marcas (a)	44.665.545	(9.144)	44.656.401
Otros activos intangibles	3.616.384	(1.386.064)	2.230.320
Totales	428.434.413	(14.908.221)	413.526.192

(a) Al 31 de diciembre de 2020, se incluyen principalmente marcas de Empresas AquaChile, registrada a su valor justo que tenía a la fecha de adquisición según informe de asignación del precio de compra (PPA) realizado por un tercero independiente. En función del plan de negocio de largo plazo y las proyecciones comerciales se estableció una vida útil indefinida para esta marca.

17.2 Movimiento de los activos intangibles distintos de la plusvalía

Los movimientos de los activos intangibles identificables al 31 de diciembre 2020 y 2019, es el siguiente:

Al 31 de diciembre de 2020	Concesiones de minería	Concesiones de acuicultura M\$	Derechos de de Agua M\$	Proyectos informáticos M\$	Marcas M\$	Otros Intangibles M\$	Totales M\$
Saldo inicial al 1° de enero de 2020	209.062	338.890.511	9.264.475	18.275.423	44.656.401	2.230.320	413.526.192
Adiciones		926.736	(510.152)	6.381.520		6.851	6.804.955
Amortización		-	-	(3.052.231)	(50.217)	(74.965)	(3.177.413)
Otros aumentos (disminuciones)		(18.305.989)	(295.764)	(98.483)	(1.996.532)	-	(20.696.768)
Saldo final al 31 de diciembre de 2020	209.062	321.511.258	8.458.559	21.506.229	42.609.652	2.162.206	396.456.966

Al 31 de diciembre de 2019	Concesiones de minería	Concesiones de acuicultura M\$	Derechos de de Agua M\$	Proyectos informáticos M\$	Marcas M\$	Otros Intangibles M\$	Totales M\$
Saldo inicial al 1° de enero de 2019	209.062	88.709.429	6.557.596	18.738.360	5.098.755	694.654	120.007.856
Adiciones	-	253.323.228	2.530.884	2.161.811	39.557.646	1.536.415	299.109.984
Amortización	-	(1.147.976)	-	(2.651.275)	-	(749)	(3.800.000)
Otros aumentos (disminuciones)	-	(1.994.170)	175.995	26.527	-	-	(1.791.648)
Saldo final al 31 de diciembre de 2019	209.062	338.890.511	9.264.475	18.275.423	44.656.401	2.230.320	413.526.192

17.3 Amortización de los activos intangibles distintos de la plusvalía

Para los activos intangibles con vida útil indefinida, se realiza la prueba de deterioro de valor, ya sea individualmente o a nivel de unidad generadora de efectivo ("UGE").

Los activos intangibles con vidas finitas son amortizados durante la vida útil económica y su deterioro es evaluado cada vez que existen indicadores que el activo intangible puede estar deteriorado. El período de amortización y el método de amortización de un activo intangible con vida útil finita son revisados por lo menos al cierre de cada ejercicio financiero.

Los períodos de amortización de los intangibles son:

Proyecto informático - SAP, corresponde a desembolsos del Proyecto SAP, los cuales se amortizan en función de los beneficios y uso estimado.

Para la adquisición que se efectúa a través de la compra de Sopraval S.A, la definición de activos identificables dio origen al reconocimiento de la marca Sopraval, la cual no se amortiza, ya que de acuerdo al estudio realizado por terceros independientes, su vida útil es indefinida.

17.4 Desembolso por investigación y desarrollo.

El detalle de los desembolsos por investigación y desarrollo cargados a resultado en el periodo es el siguiente:

	31.12.2020 M\$	31.12.2019 M\$
Carnes	2.322.362	2.839.487
Acuícola	324.437	590.172
	2.646.799	3.429.659

Estos desembolsos son amortizados durante el ejercicio.

18. Plusvalía

18.1 Detalle de plusvalía

El detalle de la plusvalía al 31 de diciembre de 2020 y 2019, es el siguiente:

31 de diciembre de 2020

Controladora	Subsidiaria	31.12.2020 Plusvalía M\$
Agrosuper Comercializadora de Alimentos Ltda.	Comercial Geiser S.A.	13.567.392
Agrosuper S.A.	Sopraval S.A.	16.567.358
Agrosuper S.A.	Empresas AquaChile S.A.	216.513.429
Empresas AquaChile S.A.	Salmones Reloncaví SpA	23.072.202
		269.720.381

31 de diciembre de 2019

Controladora	Subsidiaria	31.12.2019 Plusvalía M\$
Agrosuper Comercializadora de Alimentos Ltda.	Comercial Geiser S.A.	13.567.392
Agrosuper S.A.	Sopraval S.A.	16.567.358
Agrosuper S.A.	Empresas AquaChile S.A.	228.022.034
Empresas AquaChile S.A.	Salmones Reloncaví SpA	24.298.587
		282.455.371

18.2 Movimiento de la plusvalía

Movimiento al 31.12.2020

Controladora	Subsidiaria	Saldo al 01.01.2020 M\$	Incorporación M\$	Diferencia de cambio por conversión M\$	Saldo al 31.12.2020 M\$
Agrosuper Comercializadora de Alimentos Ltda.	Comercial Geiser S.A.	13.567.392	-	-	13.567.392
Agrosuper S.A.	Sopraval S.A.	16.567.358	-	-	16.567.358
Agrosuper S.A.	Empresas AquaChile	228.022.034	-	(11.508.605)	216.513.429
Empresas AquaChile S.A.	Salmones Reloncaví SpA (Ex Benchmark Genetics Chile S.A.)	24.298.587	-	(1.226.385)	23.072.202
Totales		282.455.371	-	(12.734.990)	269.720.381

Movimiento al 31.12.2019

Controladora	Subsidiaria	Saldo al 01.01.2019 M\$	Incorporación M\$	Diferencia de cambio por conversión M\$	Saldo al 31.12.2019 M\$
Agrosuper Comercializadora de Alimentos Ltda.	Comercial Geiser S.A.	13.567.392	-	-	13.567.392
Agrosuper S.A.	Sopraval S.A.	16.567.358	-	-	16.567.358
Agrosuper S.A.	Empresas AquaChile	-	204.762.355	23.259.679	228.022.034
Empresas AquaChile S.A.	Salmones Reloncaví SpA (Ex Benchmark Genetics Chile S.A.)	-	23.632.334	666.253	24.298.587
Totales		30.134.750	228.394.689	23.925.932	282.455.371

18.3 Detalle de adquisición

(a) Ex Comercial Geiser S.A.

Esta adquisición tuvo por objeto integrar en el grupo la distribución de sus productos en la zona norte del país, donde la sociedad adquirida (y que fuera absorbida por la subsidiaria Agrosuper Comercializadora de Alimentos Ltda.) operaba entre la I y IV región.

Principales aspectos considerados para efectuar la combinación de negocios:

La compra se enmarca en el plan de negocios del grupo, y tuvo por objetivo integrar y controlar la distribución de los productos que comercializa en la zona norte del país. Esta adquisición cumple con la definición de NIIF 3 "Combinación de negocios", en consideración a que la compra está asociada a una unidad de negocios.

Factores que constituyen la plusvalía:

La plusvalía reconocida está representada principalmente por la sinergia que se genera al integrar la unidad de negocios relacionada a la distribución y logística de los productos del grupo Agrosuper, lo que se materializa en lograr eficiencias en costos de distribución y un mejor conocimiento de las necesidades de los clientes de esa parte del país.

(b) Inversiones Sagunto S.A. y Sopraval S.A.

Principales aspectos considerados para efectuar la combinación de negocios:

La compra se enmarca en el plan de negocios del grupo, y tuvo por objetivo integrar y controlar la producción y comercialización de los productos agrícolas asociados a la actividad avícola - Pavo. Esta adquisición cumple con la definición de NIIF 3 "combinación de negocios", en consideración a que la compra está asociada a una unidad de negocios.

Factores que constituyen la plusvalía:

La plusvalía de inversión (menor valor de inversiones) representa el exceso de costo de adquisición sobre la participación de Agrosuper S.A., en el valor justo de los activos identificables, pasivos y pasivos contingentes a la fecha de adquisición de Sopraval S.A. y es contabilizado a su valor de costo menos pérdidas acumuladas por deterioro.

La plusvalía no se amortiza, sino que al cierre de cada ejercicio contable se procede a estimar si se ha producido en ella algún deterioro que reduzca su valor recuperable a un monto inferior al costo neto registrado, procediéndose, en su caso, al oportuno ajuste por deterioro.

(c) Empresas AquaChile y Subsidiarias.

En enero de 2019, mediante un proceso de Oferta Pública de adquisición de Acciones, Agrosuper adquirió el 99,71% de la Sociedad Empresas AquaChile S.A. y posteriormente adquirió directa e indirectamente el 0,29% restante, siendo hoy propietaria del 100% de las acciones de la sociedad. Esta compra se enmarca en el plan de negocios del Grupo que busca consolidarse en el negocio del Salmón, posicionándose como el mayor productor y exportador nacional y el segundo mayor productor mundial a través de la integración de AquaChile con los otros negocios de salmónes existentes.

El valor razonable de la compra ascendió a MUSD 851.375,77

Respecto a los efectos de la aplicación Oficio N°444 enviado por La Comisión para el Mercado Financiero en biomasa adquirida en la Combinación de Negocios y su impacto en la determinación y asignación de precio de compra o PPA, se aclara que a la fecha de toma de control de Empresas AquaChile S.A. por parte de Agrosuper S.A. se han considerado los Estados Financieros al 31 de diciembre de 2018 ya re expresados incluyendo el nuevo cálculo de Fair Value utilizando la metodología de flujos descontados reconociendo un mayor valor razonable de su biomasa de USD 88.701.714, como se muestra en el siguiente cuadro:

	"Saldo contables a la fecha de toma de control sin aplicación de OC 444 USD"	"Ajustes por aplicación de oficio 444 USD"	"Saldo contables a la fecha de toma de control USD"	"Asignación precio de compra USD"	"Saldo contables ajustados a la fecha de toma de control USD"
Total Efectivo y Eq.Efectivo	35.534.161,72		35.534.161,72		35.534.161,72
Total Otros Act.No Financieros, Ctes	4.051.539,43		4.051.539,43		4.051.539,43
Total Deudores Comerc.y Otras CxC Ct	84.785.399,11		84.785.399,11		84.785.399,11
Total Ctas. x Cobrar a EERR Ctes.	9.915.406,40		9.915.406,40		9.915.406,40
Total Inventarios	86.527.495,78		86.527.495,78		86.527.495,78
Total Activos por Impuestos Corrient	10.160.645,51		10.160.645,51		10.160.645,51
Total Activos Biológicos Ctes.	288.603.409,63	88.701.713,75	377.305.123,38		377.305.123,38
Total Activos Corrientes	519.578.057,57	88.701.713,75	608.279.771,32	0,00	608.279.771,32
Total Otros Act.Financieros, No Ctes	9.121,17		9.121,17		9.121,17
Total Otros Act.No Financieros, no c	25.474.613,18		25.474.613,18		25.474.613,18
Total Cuentas x Cobrar a EERR, no ct	6.475.000,00		6.475.000,00		6.475.000,00
Total Inversiones Usando Met.Particip	20.207.746,49		20.207.746,49		20.207.746,49
Total Act.Intangibles dist. Plusvalí	55.721.656,77		55.721.656,77	326.934.550,00	382.656.206,77
Total Plusvalía	0,00	0,00	0,00		0,00
Total Propiedad, Planta y Equipo	241.634.673,59		241.634.673,59	46.881.345,00	288.516.018,59
Total Activos Biológicos no Ctes.	24.645.181,97		24.645.181,97		24.645.181,97
Total Activos por Impuestos Diferido	46.956.747,46		46.956.747,46		46.956.747,46
Total Cuentas x Cobrar no ctes.	287.916,80		287.916,80		287.916,80
Total Activos No Corrientes	421.412.657,43	0,00	421.412.657,43	373.815.895,00	795.228.552,43
Total Activos	940.990.715,00	88.701.713,75	1.029.692.428,75	373.815.895,00	1.403.508.323,75
Total Otros Pasivos No Financieros,	-10.820.827,69		-10.820.827,69		-10.820.827,69
Total Ctas.Comerc.y Otras CtasxPagar	-185.048.382,36		-185.048.382,36		-185.048.382,36
Total Ctas.x Pagar a EERR Ctes.	-218.331.071,25		-218.331.071,25		-218.331.071,25
Total Pasivos por Impuestos Ctes.	-1.060.924,52		-1.060.924,52		-1.060.924,52
Total Prov.x Beneficios a los emplea	-850.268,44		-850.268,44		-850.268,44
Total Otros Pasivos Financieros Ctes	-58.679.219,24		-58.679.219,24		-58.679.219,24
Total Pasivo Corriente	-474.790.693,50	0,00	-474.790.693,50	0,00	-474.790.693,50
Total Otros Pasivos Financieros. no	-240.102.576,81		-240.102.576,81		-240.102.576,81
Total Pasivos x Impuestos Diferidos	-1.974.977,42	-23.949.462,71	-25.924.440,13	-100.930.291,65	-126.854.731,78
Total Ctas. x Pagar a EERR., no Ctes	-875.000,00		-875.000,00		-875.000,00
Total Otras Ctas x Pagar, no ctes.	-7.912.607,38		-7.912.607,38		-7.912.607,38
Total Pasivo No corriente	-250.865.161,61	-23.949.462,71	-274.814.624,32	-100.930.291,65	-375.744.915,97
Total Pasivos	-725.655.855,11	-23.949.462,71	-749.605.317,82	-100.930.291,65	-850.535.609,47
Resultado no controlador			-6.137.951,87	0,00	-6.137.951,87
Activos Netos Adquiridos			273.949.159,06	272.885.603,35	546.834.762,41
Valor pagado					851.375.771,19
Plusvalía					304.541.008,78

19. Propiedades, planta y equipo

19.1 Composición:

La composición por clase de propiedad, planta y equipo al 31 de diciembre de 2020 y 2019, a valores bruto y neto, es la siguiente:

VALORES NETO	31.12.2020 M\$	31.12.2019 M\$
Propiedad, planta y equipos, neto		
Terrenos	133.600.437	135.835.798
Construcción en curso	21.399.250	79.041.834
Edificios	403.927.301	407.268.727
Planta y equipos	205.053.661	220.925.283
Equipamiento de tecnologías de la Información	2.528.086	4.668.151
Instalaciones fijas y accesorios	187.605.857	179.639.952
Vehículos de motor	8.690.536	9.385.363
Otras propiedades, planta y equipo	17.168.730	35.987.436
Total Propiedad, planta y equipos, neto	979.973.858	1.072.752.544
VALORES BRUTO		
Propiedad, planta y equipos, bruto		
Terrenos	133.600.437	135.835.798
Construcción en curso	21.399.250	79.041.834
Edificios	719.110.911	707.001.056
Planta y equipos	519.792.839	516.015.682
Equipamiento de tecnologías de la Información	12.752.740	13.495.510
Instalaciones fijas y accesorios	527.259.077	496.040.907
Vehículos de motor	22.327.937	19.510.478
Otras propiedades, planta y equipo	65.118.877	80.759.279
Total Propiedad, planta y equipos, bruto	2.021.362.068	2.047.700.544
Depreciación acumulada		
Edificios	(315.183.610)	(299.732.329)
Planta y equipos	(314.739.178)	(295.090.399)
Equipamiento de tecnologías de la Información	(10.224.654)	(8.827.359)
Instalaciones fijas y accesorios	(339.653.220)	(316.400.955)
Vehículos de motor	(13.637.401)	(10.125.115)
Otras propiedades, planta y equipo	(47.950.147)	(44.771.843)
Total depreciación acumulada	(1.041.388.210)	(974.948.000)

A continuación se describen los principales activos que componen el saldo de Construcciones en Curso, Edificios y Plantas y Equipos, señalando segmento y valor libro al 31 de diciembre de 2020 y 2019.

31 de diciembre de 2020

Construcciones en curso	Carnes M\$	Acuícola M\$	Valor Libro M\$
Edificios Industriales	5.174.494		5.174.494
Planta de tratamiento	584.854	2.022.127	2.606.981
Centro de Cultivo		10.025.687	10.025.687
Planta de tratamiento			-
Otros		3.592.088	3.592.088
Totales	5.759.348	15.639.902	21.399.250

31 de diciembre de 2019

Construcciones en curso	Carnes M\$	Acuícola M\$	Valor Libro M\$
Edificios Industriales	18.399.318	6.525.083	24.924.401
Planta de tratamiento	1.124.235	-	1.124.235
Centro de Cultivo	-	49.897.293	49.897.293
Planta de tratamiento	1.052.345	-	1.052.345
Otros	-	2.043.560	2.043.560
Totales	20.575.898	58.465.936	79.041.834

31 de diciembre de 2020

Edificios	Carnes M\$	Acuícola M\$	Valor Libro M\$
Edificios Industriales	318.282.010	37.480.275	355.762.285
Pozos de agua	7.158.866	-	7.158.866
Otros	15.974.030	25.032.120	41.006.150
Totales	341.414.906	62.512.395	403.927.301

31 de diciembre de 2019

Edificios	Carnes M\$	Acuícola M\$	Valor Libro M\$
Edificios Industriales	327.229.876	56.474.616	383.704.492
Pozos de agua	7.415.689	-	7.415.689
Otros	16.148.546	-	16.148.546
Totales	350.794.111	56.474.616	407.268.727

31 de diciembre de 2020

Planta y Equipos	Carnes M\$	Acuícola M\$	Valor Libro M\$
Equipos Industriales	82.971.920	114.304.944	197.276.864
Otros	6.655.316	1.121.481	7.776.797
Totales	89.627.236	115.426.425	205.053.661

31 de diciembre de 2019

Planta y Equipos	Carnes M\$	Acuícola M\$	Valor Libro M\$
Equipos Industriales	86.822.364	130.499.432	217.321.796
Otros	3.603.487	-	3.603.487
Totales	90.425.851	130.499.432	220.925.283

19.2 Movimientos:

Los movimientos contables terminado al 31 de diciembre de 2020 y 2019, de propiedad, planta y equipos, neto, es el siguiente:

	Terrenos M\$	Construcción en curso M\$	Edificios M\$	Planta y equipos M\$	Equipamientos de tecnologías de la información M\$	Instalaciones fijas y accesorios M\$	Vehículos M\$	Otras propiedades planta y equipo M\$	Total M\$
Activos									
Saldo inicial al 01 de enero de 2020	135.835.798	79.041.834	407.268.727	220.925.283	4.668.151	179.639.952	9.385.363	35.987.436	1.072.752.544
Adiciones	542.269	25.261.867	2.644.822	4.793.873	911.871	3.773.571	624.548	2.121.393	40.674.214
Reclasificaciones	-	(80.938.195)	29.392.573	34.414.226	(1.244.835)	35.479.952	524.059	(17.627.780)	-
Desapropiaciones y bajas	(555.568)	(326.829)	(3.581.512)	(2.827.328)	(65.742)	(1.961.437)	(331.819)	(26.809)	(9.677.044)
Gasto por depreciación	-	-	(27.283.661)	(46.077.884)	(1.638.880)	(26.953.979)	(1.497.576)	(3.285.510)	(106.737.490)
Otros incrementos (decrementos) (b)	(2.222.062)	(1.639.427)	(4.513.648)	(6.174.509)	(102.479)	(2.372.202)	(14.039)	-	(17.038.366)
Saldo final al 31 de diciembre de 2020	133.600.437	21.399.250	403.927.301	205.053.661	2.528.086	187.605.857	8.690.536	17.168.730	979.973.858

	Terrenos M\$	Construcción en curso M\$	Edificios M\$	Planta y equipos M\$	Equipamientos de tecnologías de la información M\$	Instalaciones fijas y accesorios M\$	Vehículos M\$	Otras propiedades planta y equipo M\$	Total M\$
Activos									
Saldo inicial al 01 de enero de 2019	88.249.369	67.478.263	349.302.418	104.249.046	2.748.537	150.222.301	10.097.433	39.284.203	811.631.570
Adiciones (a)	44.216.736	122.532.542	37.901.066	135.503.703	3.321.703	15.694.190	1.513.094	(1.457.651)	359.225.383
Reclasificaciones	34.000	(109.843.125)	39.248.475	19.221.301	428.481	44.602.287	297.588	6.010.993	-
Desapropiaciones y bajas	(742.022)	(2.268.446)	(3.187.803)	(6.041.774)	(113.676)	(2.304.241)	(976.948)	102.948	(15.531.962)
Gasto por depreciación	-	-	(23.343.340)	(39.268.331)	(1.853.604)	(30.472.659)	(1.588.966)	(8.773.402)	(105.300.302)
Otros incrementos (decrementos) (b)	4.077.715	1.142.600	7.347.911	7.261.338	136.710	1.898.074	43.162	820.345	22.727.855
Saldo final al 31 de diciembre de 2019	135.835.798	79.041.834	407.268.727	220.925.283	4.668.151	179.639.952	9.385.363	35.987.436	1.072.752.544

(a) Al 31 de diciembre de 2019, considera incorporación de propiedad, planta y equipos por la compra de Empresas AquaChile S.A. por M\$161.834.594, que principalmente son Edificios y Planta y Equipo.

(b) Al 31 de diciembre de 2020, los principales conceptos que se incorpora en la línea otros incrementos (decrementos) corresponden a la conversión de los activos fijos de las subsidiarias Empresas AquaChile S.A. y Exportadora Los Fiordos Ltda por M\$-18.504.133, las cuales mantienen sus registros en dólares estadounidenses (moneda funcional), y es convertida a la moneda funcional de la Matriz, el peso chileno (Moneda de presentación), de acuerdo a la metodología indicada en las NIC 21. En tanto al 31 de diciembre de 2019, la conversión de los activos fijos de estas subsidiarias asciende a M\$23.112.291.

19.3 Información adicional

(a) Capitalización de intereses

En conformidad a la Norma Internacional de Contabilidad N° 23, la Sociedad y sus subsidiarias capitalizaron intereses en propiedades, plantas y equipos.

	01.01.2020 al 31.12.2020 M\$	01.01.2019 al 31.12.2019 M\$
Costo financiero activado	941.357	2.230.487
Tasa de interés promedio capitalizada	2,12%	3,28%

(b) Seguros

La Sociedad y sus subsidiarias tienen formalizadas pólizas de seguros para cubrir los posibles riesgos a que están sujetos los diversos elementos de propiedad, planta y equipo, así como las posibles reclamaciones que se le puedan presentar por el ejercicio de su actividad, dichas pólizas cubren de manera suficiente los riesgos a los que están sometidos.

(c) Prendas e hipotecas asociados a propiedades, planta y equipo

El grupo Agrosuper mantiene prenda e hipotecas sobre propiedades, planta y equipos, las cuales se encuentran detalladas en Nota 33.3 y 33.5.

(d) Costo por depreciación

La depreciación de los activos se calcula linealmente a lo largo de su correspondiente vida útil.

Esta vida útil se ha determinado en base al deterioro natural esperado, la obsolescencia técnica o comercial derivada de los cambios y/o mejoras en la producción y cambios en la demanda del mercado, de los productos obtenidos en la operación con dichos activos.

El valor residual y la vida útil de los activos se revisan, y ajustan si es necesario, en cada cierre de los estados financieros.

El cargo a resultados por concepto de depreciación de Propiedad Planta y Equipos es el siguiente:

	31.12.2020 M\$	31.12.2019 M\$
En costos de ventas	86.857.257	89.599.510
En gastos de Administración/Distribución	2.523.497	2.835.820
En otros gastos distintos de los de operación	17.356.736	12.864.972
Totales	106.737.490	105.300.302

(e) Costos de desmantelamiento, retiro o rehabilitación.

El Grupo Agrosuper al 31 de diciembre de 2020 y 2019, no tiene obligación contractual de retiro, desmantelamiento y rehabilitación, por lo que no se han constituido provisiones por estos costos.

(f) Bienes temporalmente fuera de servicio.

El Grupo Agrosuper al 31 de diciembre de 2020 mantiene bienes de propiedad, planta y equipo que se encuentran temporalmente fuera de servicio correspondientes a maquinarias y equipos del complejo agroindustrial Huasco cuyo monto asciende a M\$ 3.261.677, los que de acuerdo al plan de reutilización implementado por la Compañía se encuentran en proceso de reubicación a otras instalaciones.

20. Impuesto a las ganancias e impuestos diferidos

20.1 Impuesto a la renta reconocido en resultados del año

	31.12.2020 M\$	31.12.2019 M\$
Gasto (ingreso) por impuesto corriente	60.091.340	46.910.203
Total Gasto (ingreso) por impuesto corriente, neto	60.091.340	46.910.203
Gasto (ingreso) por impuestos diferidos a las ganancias		
Ajuste gasto tributario año anterior	(307.350)	(431.240)
Efecto impositivo por cambio de tasa		
Gasto (ingreso) por impuestos diferidos relativos a la creación y reversión de diferencias temporarias	(41.682.004)	26.498.658
Otros	(310.972)	(521.053)
Total gasto (ingreso) por impuestos diferidos, neto	(42.300.326)	25.546.365
Total gasto (ingreso) por impuesto a las ganancias	17.791.014	72.456.568

20.2 Conciliación del resultado contable con el resultado fiscal

La conciliación de la tasa de impuestos legal vigente en Chile y la tasa efectiva de impuestos aplicables a la Sociedad y sus subsidiarias, se presenta a continuación:

	31.12.2020 M\$	31.12.2019 M\$
Conciliación del gasto por impuesto utilizando la tasa legal con el gasto por impuesto utilizando la tasa efectiva	17.816.884	69.720.302
Efecto impositivo de tasas en otras jurisdicciones	791.785	29.896
Efecto impositivo de gastos deducibles impositivamente	(1.035.942)	(584.040)
Efecto impositivo de gastos no deducibles impositivamente	3.014.682	4.706.748
Agregado y (deducción) por corrección monetaria tributaria	(2.484.005)	(1.610.494)
Otros	(312.390)	194.156
Total gasto (ingreso) por impuesto	17.791.014	72.456.568

20.3 Impuestos diferidos

El detalle de los saldos acumulados de activos y pasivos por impuestos diferidos al 31 de diciembre de 2020 y 2019, es el siguiente:

Impuestos diferidos reconocidos, relativos a:

	31.12.2020 M\$	31.12.2019 M\$
Provisión paralización indefinida Complejo Agroindustrial Huasco	34.701.742	36.887.120
Goodwill Tributario vs Goodwill Financiero	4.060.967	4.092.577
Provisión Beneficios al Personal	65.268	259.979
Pérdidas tributarias	107.874.828	99.713.157
Otras Provisiones	9.817.601	17.903.516
Provisión Vacaciones	2.732.710	2.824.202
Provisión de deudas incobrables	86.417	136.090
Fair Value IRS Swap	1.133.733	1.695.109
Compensación de impuestos diferidos (a)	(97.859.553)	(83.379.563)
Total activo por impuestos diferidos	62.613.713	80.132.187

Diferencia activo fijo financiero y tributario	104.809.630	122.146.447
Efecto combinación de negocios	68.717.615	75.570.547
Animales nacidos en predio	34.970.320	33.805.091
Gastos indirectos de fabricación	29.712.972	25.296.719
Gastos diferidos	8.019.719	6.573.414
Fair Value de activos biológicos e Inventarios	42.155.188	46.736.317
Bono convenio colectivo	1.392.640	1.272.113
Otros eventos	5.583.839	3.775.889
Compensación de impuestos diferidos (a)	(97.859.553)	(83.379.563)
Total pasivo por impuestos diferidos	197.502.370	231.796.974

a) Corresponde a la compensación entre activos y pasivos por impuestos diferidos de cada subsidiaria perteneciente al Grupo, para dejar solo una posición neta de activo o pasivo por impuestos diferidos en sus estados financieros.

Una provisión por valuación contra activos por impuestos diferidos a la fecha del balance general no se considera debido a que es más probable que los activos por impuestos diferidos serán realizados completamente.

20.4 Saldos de impuestos diferidos

Los activos/pasivos de impuestos diferidos se derivan de los siguientes movimientos:

Movimiento impuestos diferidos	Activos (Pasivos) M\$
Saldo al 1 de enero de 2019	(84.825.050)
Incremento (decremento) por combinación de negocios	30.468.444
Incremento (decremento) por impuestos diferidos en ganancia o pérdidas	(97.109.150)
Incremento (decremento) por impuestos diferidos en resultados integrales	(199.031)
Saldo al 31 de diciembre de 2019	(151.664.787)
Incremento (decremento) por impuestos diferidos en ganancia o pérdidas	18.664.248
Incremento (decremento) por impuestos diferidos en resultados integrales	(1.888.118)
Saldo al 31 de diciembre de 2020	(134.888.657)

21. Otros pasivos financieros corrientes y no corrientes

El detalle de los otros pasivos financieros corrientes y no corrientes al 31 de diciembre 2020 y 2019, es el siguiente:

	Corrientes		No Corrientes	
	31.12.2020 M\$	31.12.2019 M\$	31.12.2020 M\$	31.12.2019 M\$
Préstamos que devengan intereses	153.132.476	332.775.364	622.180.660	588.930.146
Obligaciones con el Público - Bonos	3.155.922	3.073.372	297.841.060	288.985.389
Instrumentos de derivados de cobertura (a)	7.395.443	8.602.625	3.561.626	6.326.863
Totales	163.683.841	344.451.361	923.583.346	884.242.398

Ver nota 22.3 a

Conciliación de los pasivos que surgen de actividades de financiación

	01.01.2020 M\$	Incorporación M\$	Obtención M\$	Pago M\$	Intereses pagados M\$	Diferencia de cambio M\$	Intereses devengados M\$	Otros M\$	31.12.2020 M\$
Préstamos corrientes que devengan intereses	332.775.364	-	369.483.336	(538.791.311)	(22.273.084)	(17.708.716)	29.646.887	-	153.132.476
Obligaciones con el Público corrientes	3.073.372	-	-	-	(10.587.833)	-	10.670.383	-	3.155.922
Préstamos no corrientes que devengan intereses	588.930.146	-	204.793.805	(151.073.742)	-	(20.469.549)	-	-	622.180.660
Obligaciones con el Público no corrientes	288.985.389	-	-	-	-	4.926.933	3.155.922	772.816	297.841.060
Totales	1.213.764.271	-	574.277.141	(689.865.053)	(32.860.917)	(33.251.332)	43.473.192	772.816	1.076.310.118

	01.01.2019 M\$	Incorporación M\$	Obtención M\$	Pago M\$	Intereses pagados M\$	Diferencia de cambio M\$	Intereses devengados M\$	Otros M\$	31.12.2019 M\$
Préstamos corrientes que devengan intereses	68.888.983	125.353.298	877.587.802	(757.177.006)	(17.563.055)	13.852.242	21.833.100	-	332.775.364
Obligaciones con el Público corrientes	2.992.586	-	-	-	(9.148.080)	-	9.228.866	-	3.073.372
Préstamos no corrientes que devengan intereses	-	163.883.737	570.178.395	(210.646.215)	(9.072.708)	45.647.892	28.939.045	-	588.930.146
Obligaciones con el Público no corrientes	280.362.821	-	-	-	-	4.917.305	2.932.447	772.816	288.985.389
Totales	352.244.390	289.237.035	1.447.766.197	(967.823.221)	(35.783.843)	64.417.439	62.933.458	772.816	1.213.764.271

21.1 Préstamos que devengan intereses

	Corrientes		No Corrientes	
	31.12.2020 M\$	31.12.2019 M\$	31.12.2020 M\$	31.12.2019 M\$
Préstamos bancarios	153.132.476	332.775.364	622.180.660	588.930.146
Obligaciones con el Público - Bonos	3.155.922	3.073.372	297.841.060	288.985.389
Totales	156.288.398	335.848.736	920.021.720	877.915.535

21.1 a) Detalle de Préstamo que devengan intereses

Detalle de préstamos al 31.12.2020

a) Corriente

Rut deudor	País deudor	Sociedad deudor	Número de contrato	Fecha de Obtención	Fecha de Vencimiento final	Rut acreedor	País acreedor	Acreedor	Moneda	Tipo amortización	Tasa de Interés nominal Anual	Montos Nominales Corrientes			Montos Contables Corrientes		
												Hasta 90 días	Más de 90 días hasta 1 año	Total Nominal Corriente	Hasta 90 días	Más de 90 días hasta 1 año	Total Contable Corriente
79.129.263-2	Chile	Agrosuper S-A	10009520	16-01-19	17-04-24	Extranjero	EEUU	BNP Paribas New York	USD	Al Vencimiento	1,50%	-	225.134	-	225.134	225.134	
79.129.263-2	Chile	Agrosuper S-A	10009522	16-01-19	18-07-22	Extranjero	EEUU	JP Morgan Chase, New York	USD	Al Vencimiento	1,50%	-	162.185	-	162.185	162.185	
79.129.263-2	Chile	Agrosuper S-A	10009523	16-01-19	16-10-23	97.018.000-1	Chile	Scotiabank	USD	Al Vencimiento	1,42%	-	319.326	-	319.326	319.326	
79.129.263-2	Chile	Agrosuper S-A	10009533	20-02-19	15-02-24	Extranjero	EEUU	Bank of New York, New York, USA	USD	Al Vencimiento	1,52%	-	172.716	-	172.716	172.716	
79.129.263-2	Chile	Agrosuper S-A	10009601	15-03-19	15-03-22	97.951.000-4	Chile	HSBC Bank Chile	USD	Al Vencimiento	1,03%	-	28.443	-	28.443	28.443	
79.129.263-2	Chile	Agrosuper S-A	10010450	13-08-20	15-08-25	97.004.000-5	Chile	Banco de Chile	CLP	Al Vencimiento	1,90%	-	585.710	-	585.710	585.710	
79.129.263-2	Chile	Agrosuper S-A	10010500	29-09-20	30-09-24	97.018.000-1	Chile	Scotiabank	USD	Al Vencimiento	1,52%	-	176.019	-	176.019	176.019	
79.129.263-2	Chile	Agrosuper S-A	10010260	11-03-20	03-03-21	76.645.030-K	Chile	Banco Itau	USD	Al Vencimiento	1,79%	10.664.250	10.664.250	10.794.458	-	10.794.458	10.794.458
79.129.263-2	Chile	Agrosuper S-A	10010259	05-03-20	01-03-21	76.645.030-K	Chile	Banco Itau	USD	Al Vencimiento	1,49%	7.109.500	7.109.500	7.211.743	-	7.211.743	7.211.743
79.129.263-2	Chile	Agrosuper S-A	10010302	05-05-2020	27-04-21	97.030.000-7	Chile	Banco del Estado de Chile	USD	Al Vencimiento	1,72%	-	7.109.500	7.109.500	-	7.233.679	7.233.679
79.129.263-2	Chile	Agrosuper S-A	10010400	02-06-20	01-06-21	97.030.000-7	Chile	Banco del Estado de Chile	USD	Al Vencimiento	2,62%	-	14.219.000	14.219.000	-	14.357.161	14.357.161
79.129.263-2	Chile	Agrosuper S-A	10010550	09-10-20	23-10-25	Extranjero	Chile	Rabobank International, Utrecht	USD	Al Vencimiento	1,65%	-	-	-	81.542	81.542	
79.984.240-8	Chile	Agrosuper Comercializadora de Alimentos Ltda	10010305	26-05-20	26-05-21	97.030.000-7	Chile	Banco del Estado de Chile	USD	Al Vencimiento	1,81%	-	14.219.000	14.219.000	-	14.375.563	14.375.563
79.984.240-8	Chile	Agrosuper Comercializadora de Alimentos Ltda	10010354	10-06-20	04-02-21	97.030.000-7	Chile	Banco del Estado de Chile	USD	Al Vencimiento	1,10%	7.109.500	7.109.500	7.153.816	-	7.153.816	7.153.816
79.984.240-8	Chile	Agrosuper Comercializadora de Alimentos Ltda	10010262	12-03-20	14-01-21	97.030.000-7	Chile	Banco del Estado de Chile	USD	Al Vencimiento	0,93%	10.664.250	10.664.250	10.745.245	-	10.745.245	10.745.245
79.984.240-8	Chile	Agrosuper Comercializadora de Alimentos Ltda	10010153	05-02-20	04-01-21	97.030.000-7	Chile	Banco del Estado de Chile	USD	Al Vencimiento	2,23%	10.664.250	10.664.250	10.881.723	-	10.881.723	10.881.723
79.984.240-8	Chile	Agrosuper Comercializadora de Alimentos Ltda	10010155	11-02-20	13-01-21	97.030.000-7	Chile	Banco del Estado de Chile	USD	Al Vencimiento	2,19%	6.043.075	6.043.075	6.162.184	-	6.162.184	6.162.184
79.984.240-8	Chile	Agrosuper Comercializadora de Alimentos Ltda	10010306	26-05-20	20-05-21	97.030.000-7	Chile	Banco del Estado de Chile	USD	Al Vencimiento	1,81%	-	14.219.000	14.219.000	-	14.375.563	14.375.563
86.247.000-7	Chile	Empresas Aqua Chile S.A.	10010267	28-04-20	25-01-21	97023000-9	Chile	Itau Corpbanca	USD	Al Vencimiento	1,79%	7.934.202	7.934.202	7.934.202	-	7.934.202	7.934.202
86.247.000-7	Chile	Empresas Aqua Chile S.A.	10010254	03-03-20	20-01-21	97030000-7	Chile	Banco del Estado de Chile	USD	Al Vencimiento	1,51%	4.319.732	4.319.732	4.319.732	-	4.319.732	4.319.732
86.247.000-7	Chile	Empresas Aqua Chile S.A.	10010303	11-05-20	13-04-21	97030000-7	Chile	Banco del Estado de Chile	USD	Al Vencimiento	2,01%	-	9.939.081	9.939.081	-	9.939.081	9.939.081
86.247.000-7	Chile	Empresas Aqua Chile S.A.	10010300	24-04-20	15-04-21	97030000-7	Chile	Banco del Estado de Chile	USD	Al Vencimiento	3,11%	-	7.263.776	7.263.776	-	7.263.776	7.263.776
86.247.000-7	Chile	Empresas Aqua Chile S.A.	10010301	28-04-20	19-04-21	97023000-9	Chile	Itau Corpbanca	USD	Al Vencimiento	3,39%	-	7.387.481	7.387.481	-	7.387.481	7.387.481
86.247.000-7	Chile	Empresas Aqua Chile S.A.	10010304	19-05-20	18-05-21	97030000-7	Chile	Banco del Estado de Chile	USD	Al Vencimiento	1,62%	-	7.223.963	7.223.963	-	7.223.963	7.223.963
86.247.000-7	Chile	Empresas Aqua Chile S.A.	10010451	27-08-20	28-03-24	97030000-7	Chile	Banco del Estado de Chile	CLP	Al Vencimiento	1,55%	426.570	426.570	426.570	-	426.570	426.570
86.247.000-7	Chile	Empresas Aqua Chile S.A.	10010257	04-03-20	25-02-21	97030000-7	Chile	Banco del Estado de Chile	USD	Al Vencimiento	1,35%	3.595.461	3.595.461	3.595.461	-	3.595.461	3.595.461
													Total			153.132.476	

b) No Corrientes

Rut deudor	País deudor	Sociedad deudor	Número de contrato	Fecha de Obtención	Fecha de Vencimiento	Rut acreedor	País acreedor	Acreedor	Moneda	Tipo amortizacion	Tasa de Interes nominal Anual	Montos Nominales No Corrientes				Montos Contables No Corrientes			
												1 a 3 años	3 hasta 5 años	Más de 5 años	Total Nominal No Corriente	1 a 3 años	3 hasta 5 años	Más de 5 años	Total Contable No Corriente
79.129.263-2	Chile	Agrosuper S.A	10009520	16-01-19	17-04-24	Extranjero	EEUU	BNP Paribas New York	USD	Al Vencimiento	1,50%		69.565.963		69.565.963		69.565.963		69.565.963
79.129.263-2	Chile	Agrosuper S.A	10009522	16-01-19	18-07-22	Extranjero	EEUU	JP Morgan Chase, New York	USD	Al Vencimiento	1,50%	52.174.473			52.174.473	52.174.473			52.174.473
79.129.263-2	Chile	Agrosuper S.A	10009523	16-01-19	16-10-23	97.018.000-1	Chile	Scotiabank	USD	Al Vencimiento	1,42%	104.348.945			104.348.945	104.348.945			104.348.945
79.129.263-2	Chile	Agrosuper S.A	10009533	20-02-19	15-02-24	Extranjero	EEUU	Bank of New York, New York, USA	USD	Al Vencimiento	1,52%		86.957.454		86.957.454		86.957.454		86.957.454
79.129.263-2	Chile	Agrosuper S.A	10009601	15-03-19	15-03-22	97.951.000-4	Chile	HSBC Bank Chile	USD	Al Vencimiento	1,03%	69.565.963			69.565.963	69.565.963			69.565.963
79.129.263-2	Chile	Agrosuper S.A	10010450	13-08-20	15-08-25	97.004.000-5	Chile	Banco de Chile	CLP	Al Vencimiento	1,90%		77.564.166		77.564.166		77.564.166		77.564.166
79.129.263-2	Chile	Agrosuper S.A	10010500	29-09-20	30-09-24	97.018.000-1	Chile	Scotiabank	USD	Al Vencimiento	1,52%		43.826.557		43.826.557		43.826.557		43.826.557
79.129.263-2	Chile	Agrosuper S.A	10010550	09-10-20	23-10-25	Extranjero	Chile	Rabobank International, Utrecht	USD	Al Vencimiento	1,65%		27.826.385		27.826.385		27.826.385		27.826.385
Extranjero	Costa Rica	GRUPO ACI S.A.	829885	01-08-19	15-07-24	97018000-1	Chile	Scotiabank	USD	Semestral	3,61%	5.081.870	2.540.935		7.622.805	5.081.870	2.540.935		7.622.805
Extranjero	Costa Rica	GRUPO ACI S.A.	7129900295	15-07-19	15-07-24	97018000-1	Chile	Scotiabank	USD	Semestral	3,63%	2.818.917	1.433.986		4.252.903	2.818.917	1.433.986		4.252.903
86.247.000-7	Chile	Empresas Aqua Chile S.A.	10010451	27-08-20	28-03-24	97030000-7	Chile	Banco del Estado de Chile	CLP	Anual	1,55%		78.475.046		78.475.046		78.475.046		78.475.046
												Total				622.180.660			

Detalle de préstamos al 31.12.2019

a) Corrientes

Rut deudor	País deudor	Sociedad deudor	Número de contrato	Fecha de Obtención	Fecha de Vencimiento final	Rut acreedor	País acreedor	Acreedor	Moneda	Tipo amortización	Tasa de Interes nominal Anual	Montos Nominales Corrientes			Montos Contables Corrientes			
												Hasta 90 días	Más de 90 días hasta 1 año	Total Nominal Corriente	Hasta 90 días	Más de 90 días hasta 1 año	Total Corriente	
79-984-240-8	Chile	Agrosuper Comercializadora de Alimentos Ltda	10010059	04-12-19	06-01-20	97004000-5	Chile	Banco de Chile	USD	Al Vencimiento	2,38%	14.974.800		14.974.800	15.001.530		15.001.530	
79-984-240-8	Chile	Agrosuper Comercializadora de Alimentos Ltda	10009706	08-05-19	23-01-2020	97030000-7	Chile	Banco del Estado de Chile	USD	Al Vencimiento	3,09%	16.322.532		16.322.532	16.654.573		16.654.573	
79-984-240-8	Chile	Agrosuper Comercializadora de Alimentos Ltda	10010062	09-12-19	10-01-20	97004000-5	Chile	Banco de Chile	USD	Al Vencimiento	2,39%	12.728.580		12.728.580	12.747.171		12.747.171	
79-984-240-8	Chile	Agrosuper Comercializadora de Alimentos Ltda	10009715	14-05-19	28-01-20	97030000-7	Chile	Banco del Estado de Chile	USD	Al Vencimiento	3,00%	8.236.140		8.236.140	8.394.686		8.394.686	
79-984-240-8	Chile	Agrosuper Comercializadora de Alimentos Ltda	10010070	17-12-19	21-01-20	97004000-5	Chile	Banco de Chile	USD	Al Vencimiento	2,46%	6.289.416		6.289.416	6.295.433		6.295.433	
79-984-240-8	Chile	Agrosuper Comercializadora de Alimentos Ltda	10009708	09-05-19	03-02-20	97030000-7	Chile	Banco del Estado de Chile	USD	Al Vencimiento	3,09%	8.984.880		8.984.880	9.166.884		9.166.884	
79-984-240-8	Chile	Agrosuper Comercializadora de Alimentos Ltda	10010066	12-12-19	15-01-20	97004000-5	Chile	Banco de Chile	USD	Al Vencimiento	2,43%	4.492.440		4.492.440	4.498.202		4.498.202	
79-984-240-8	Chile	Agrosuper Comercializadora de Alimentos Ltda	10009754	28-05-19	27-02-20	97006000-6	Chile	Banco de Crédito e Inversiones	USD	Al Vencimiento	2,90%	7.487.400		7.487.400	7.618.279		7.618.279	
79-984-240-8	Chile	Agrosuper Comercializadora de Alimentos Ltda	10009712	08-05-19	23-01-20	97030000-7	Chile	Banco del Estado de Chile	USD	Al Vencimiento	3,09%	5.241.180		5.241.180	5.347.799		5.347.799	
79-984-240-8	Chile	Agrosuper Comercializadora de Alimentos Ltda	10009751	16-05-19	08-01-20	98-0437721	Estados Unidos	Banco Estado New York Branch	USD	Al Vencimiento	2,66%	7.487.400		7.487.400	7.614.091		7.614.091	
79-984-240-8	Chile	Agrosuper Comercializadora de Alimentos Ltda	10009753	28-05-19	27-02-20	98-0437721	Estados Unidos	Banco Estado New York Branch	USD	Al Vencimiento	2,64%	7.487.400		7.487.400	7.606.549		7.606.549	
79-984-240-8	Chile	Agrosuper Comercializadora de Alimentos Ltda	10010053	28-11-19	27-01-20	97004000-5	Chile	Banco de Chile	USD	Al Vencimiento	2,44%	11.755.218		11.755.218	11.781.465		11.781.465	
79-984-240-8	Chile	Agrosuper Comercializadora de Alimentos Ltda	10010064	11-12-19	13-01-20	97004000-5	Chile	Banco de Chile	USD	Al Vencimiento	2,42%	8.236.140		8.236.140	8.247.213		8.247.213	
79-984-240-8	Chile	Agrosuper Comercializadora de Alimentos Ltda	10010052	27-11-19	25-05-20	97004000-5	Chile	Banco de Chile	USD	Al Vencimiento	2,48%		7.487.400	7.487.400		7.504.915	7.504.915	
79-984-240-8	Chile	Agrosuper Comercializadora de Alimentos Ltda	10010068	16-12-19	16-01-20	97023000-9	Chile	Banco Itau	CLP	Al Vencimiento	2,19%	5.500.000		5.500.000	5.505.030		5.505.030	
79-984-240-8	Chile	Agrosuper Comercializadora de Alimentos Ltda	10010051	27-11-19	26-05-20	97030000-7	Chile	Banco del Estado de Chile	USD	Al Vencimiento	2,41%		14.974.800	14.974.800		15.008.884	15.008.884	
79-984-240-8	Chile	Agrosuper Comercializadora de Alimentos Ltda	10010050	27-11-19	25-05-20	Extranjero	Perú	Banco de Crédito del Perú	USD	Al Vencimiento	2,47%		7.487.400	7.487.400		7.504.866	7.504.866	
79-984-240-8	Chile	Agrosuper Comercializadora de Alimentos Ltda	10010054	29-11-19	03-06-20	97006000-6	Chile	Banco de Crédito e Inversiones	USD	Al Vencimiento	2,70%		7.487.400	7.487.400		7.505.349	7.505.349	
79-984-240-8	Chile	Agrosuper Comercializadora de Alimentos Ltda	10010055	29-11-19	02-06-20	Extranjero	Perú	Banco de Crédito del Perú	USD	Al Vencimiento	2,50%		14.974.800	14.974.800		15.008.077	15.008.077	
79-984-240-8	Chile	Agrosuper Comercializadora de Alimentos Ltda	10010058	03-12-19	01-06-20	97023000-9	Chile	Banco Itau	USD	Al Vencimiento	2,76%		7.487.400	7.487.400		7.503.473	7.503.473	
79-984-240-8	Chile	Agrosuper Comercializadora de Alimentos Ltda	10010061	04-12-19	04-05-20	97004000-5	Chile	Banco de Chile	USD	Al Vencimiento	2,59%		7.487.400	7.487.400		7.501.944	7.501.944	
79-984-240-8	Chile	Agrosuper Comercializadora de Alimentos Ltda	10010063	09-12-19	08-06-20	97030000-7	Chile	Banco del Estado de Chile	USD	Al Vencimiento	2,53%		22.462.200	22.462.200		22.496.929	22.496.929	
79-984-240-8	Chile	Agrosuper Comercializadora de Alimentos Ltda	10010065	11-12-19	14-01-20	Extranjero	Perú	Banco de Crédito del Perú	USD	Al Vencimiento	2,41%	11.231.100		11.231.100	11.246.137		11.246.137	
79-984-240-8	Chile	Agrosuper Comercializadora de Alimentos Ltda	10010067	12-12-19	15-01-20	97004000-5	Chile	Banco de Chile	USD	Al Vencimiento	2,43%	3.893.448		3.893.448	3.898.441		3.898.441	
79-984-240-8	Chile	Agrosuper Comercializadora de Alimentos Ltda	10010071	18-12-19	21-01-20	Extranjero	Brasil	Banco do Brasil S.A.	USD	Al Vencimiento	2,27%	2.246.220		2.246.220	2.248.061		2.248.061	
79-984-240-8	Chile	Agrosuper Comercializadora de Alimentos Ltda	10010075	23-12-19	30-01-20	97023000-9	Chile	Banco Itau	USD	Al Vencimiento	2,62%	3.219.582		3.219.582	3.221.457		3.221.457	
79-984-240-8	Chile	Agrosuper Comercializadora de Alimentos Ltda	10010074	23-12-19	29-01-20	97030000-7	Chile	Banco del Estado de Chile	USD	Al Vencimiento	2,30%	7.487.400		7.487.400	7.491.227		7.491.227	
79-984-240-8	Chile	Agrosuper Comercializadora de Alimentos Ltda	10010073	23-12-19	29-01-20	97004000-5	Chile	Banco de Chile	USD	Al Vencimiento	2,47%	3.743.700		3.743.700	3.745.755		3.745.755	
79-129-263-2	Chile	Agrosuper S-A	10009520	16-01-19	17-04-24	Extranjero	Estados Unidos	BNP Paribas New York	USD	Al Vencimiento	3,31%			-	523.598		523.598	
79-129-263-2	Chile	Agrosuper S-A	10009521	16-01-19	23-10-25	Extranjero	Holanda	Rabobank International, Utrecht	USD	Al Vencimiento	3,18%			-		456.967	456.967	
79-129-263-2	Chile	Agrosuper S-A	10009522	16-01-19	18-07-22	Extranjero	Estados Unidos	Jp Morgan Chase, New York	USD	Al Vencimiento	3,31%			-	392.699		392.699	
79-129-263-2	Chile	Agrosuper S-A	10009523	16-01-19	16-10-23	97018000-1	Chile	Scotiabank	USD	Al Vencimiento	3,20%			-	759.494		759.494	
79-129-263-2	Chile	Agrosuper S-A	10009524	16-01-19	16-01-24	Extranjero	Noruega	DNB Bank Asa	USD	Al Vencimiento	3,62%			-	629.062		629.062	
79-129-263-2	Chile	Agrosuper S-A	10009533	20-02-19	15-02-24	Extranjero	Estados Unidos	Bank Of New York Mellon, New York, USA	USD	Al Vencimiento	3,21%			-	383.871		383.871	
79-129-263-2	Chile	Agrosuper S-A	10009600	06-03-19	05-03-24	Extranjero	Holanda	Rabobank International, Utrecht	USD	Al Vencimiento	3,31%			-		725.433	725.433	
79-129-263-2	Chile	Agrosuper S-A	10009601	15-03-19	15-03-22	97951000-4	Chile	HSBC Bank Chile	USD	Al Vencimiento	2,69%			-		78.432	78.432	
79-129-263-2	Chile	Agrosuper S-A	10010060	04-12-19	02-06-20	Extranjero	Perú	Banco de Crédito del Perú	USD	Al Vencimiento	2,56%		14.974.800	14.974.800		15.003.552	15.003.552	
79-129-263-2	Chile	Agrosuper S-A	10010072	19-12-19	22-01-20	Extranjero	Perú	Banco de Crédito del Perú	USD	Al Vencimiento	2,43%	7.487.400		7.487.400	7.493.465		7.493.465	
79.872.420-7	Chile	Exportadora los Fiordos Ltda	10010081	07-06-19	18-02-20	97023000-9	Chile	Banco Itau	USD	Semestral	2,54%	7.120.517		7.120.517	7.120.517		7.120.517	
79.872.420-7	Chile	Exportadora los Fiordos Ltda	10010082	08-04-19	20-02-20	97030000-7	Chile	Banco del Estado de Chile	USD	Semestral	3,09%	10.543.026		10.543.026	10.543.026		10.543.026	
86.247.400-7	Chile	Empresas Aquachile S.A.	10023112015	14-06-19	09-06-20	97006000-6	Chile	Banco de Crédito e Inversiones	USD	Anual	2,54+%		40.300.828	40.300.828		40.300.828	40.300.828	
													Total			332.775.364		

b) No corrientes

Rut deudor	País deudor	Sociedad deudor	Número de contrato	Fecha de Obtención	Fecha de Vencimiento	Rut acreedor	País acreedor	Acreedor	Moneda	Tipo Amortización	Tasa de Interés nominal Anual	Montos Nominales No Corrientes				Montos Contables No Corrientes				
												1 a 3 años	3 hasta 5 años	Más de 5 años	Total Nominal No Corriente	1 a 3 años	3 hasta 5 años	Más de 5 años	Total Contable No Corriente	
79-129-263-2	Chile	Agrosuper S-A	10009520	16-01-19	17-04-24	Extranjero	Estados Unidos	BNP Paribas New York	USD	Al Vencimiento	3,31%		74.874.000		74.874.000		71.704.284		71.704.285	
79-129-263-2	Chile	Agrosuper S-A	10009521	16-01-19	23-10-25	Extranjero	Holanda	Rabobank International, Utrecht	USD	Al Vencimiento	3,18%			74.874.000		74.874.000		71.704.284		71.704.284
79-129-263-2	Chile	Agrosuper S-A	10009522	16-01-19	18-07-22	Extranjero	Estados Unidos	JP Morgan Chase, New York	USD	Al Vencimiento	3,31%	56.155.500			56.155.500	53.778.213				53.778.213
79-129-263-2	Chile	Agrosuper S-A	10009523	16-01-19	16-10-23	97018000-1	Chile	Scotiabank	USD	Al Vencimiento	3,20%		112.311.000		112.311.000		107.556.427		107.556.427	
79-129-263-2	Chile	Agrosuper S-A	10009524	16-01-19	16-01-24	Extranjero	Noruega	DNB Bank ASA	USD	Al Vencimiento	3,62%		37.437.000		37.437.000		35.852.142		35.852.142	
79-129-263-2	Chile	Agrosuper S-A	10009533	20-02-19	15-02-24	Extranjero	Estados Unidos	Bank of New York Mellon, New York, USA	USD	Al Vencimiento	3,21%		93.592.500		93.592.500		93.592.500		93.592.500	
79-129-263-2	Chile	Agrosuper S-A	10009600	06-03-19	05-03-24	Extranjero	Holanda	Rabobank International, Utrecht	USD	Al Vencimiento	3,31%		67.386.600		67.386.600		67.386.600		67.386.600	
79-129-263-2	Chile	Agrosuper S-A	10009601	15-03-19	15-03-22	97951000-4	Chile	HSBC Bank Chile	USD	Al Vencimiento	2,69%	74.874.000			74.874.000	74.874.000				74.874.000
Extranjero	Costa Rica	GRUPO ACI S.A.	829885	01-08-29	15-07-24	97018000-1	Chile	Scotiabank	USD	Semestral	3,61%	1.484.751	1.484.751	1.484.205	4.453.707	1.484.751	1.484.751	1.484.205		4.453.707
Extranjero	Costa Rica	GRUPO ACI S.A.	7129900295	15-07-19	15-07-24	97018000-1	Chile	Scotiabank	USD	Semestral	3,63%	2.675.996	2.675.996	2.675.996	8.027.988	2.675.996	2.675.996	2.675.996		8.027.988
												Total				588.930.146				

2.1.2 Obligaciones con el público, Bonos

Con fecha 20 de diciembre de 2011, se colocaron bonos de la "Serie D", por un monto de UF5.000.000, con un plazo de 21 años con 10 años de gracia y con una tasa de colocación de UF+4,78% anual, dichos bonos fueron emitidos con cargo a la línea de bonos de 30 años, inscrita en el registro de Valores de la CMF (ex SVS), con el número 679 del 15 de septiembre de 2011.

Con fecha 06 de septiembre de 2012, se colocaron bonos de la "Serie E", por un monto de UF1.500.000, con un plazo de 5 años bullet y con una tasa de colocación de UF+3,78% anual, dichos bonos fueron emitidos con cargo a la línea de bonos de 10 años, inscrita en el registro de Valores de la CMF (ex SVS), con el número 678 del 17 de agosto de 2012, Estos bonos fueron pagados en septiembre de 2017 a su vencimiento y según las condiciones contractuales de su colocación.

Con fecha 10 de septiembre de 2018, se colocaron bonos de la "Serie L", por un monto de UF4.000.000, con un plazo de 10 años bullet y con una tasa de colocación de UF+2,39% anual, dichos bonos fueron emitidos con cargo a la línea de bonos de 30 años, inscrita en el registro de Valores de la CMF (ex SVS), con el número 808 del 10 de abril de 2015.

Con fecha 10 de septiembre de 2018, se colocaron bonos de la "Serie M", por un monto de UF1.500.000, con un plazo de 23 años y con una tasa de colocación de UF+2,83% anual, dichos bonos fueron emitidos con cargo a la línea de bonos de 30 años, inscrita en el registro de Valores de la CMF (ex SVS), con el número 808 del 10 de abril de 2015.

Los saldos de las obligaciones con el público al 31 de diciembre 2020 y 31 de diciembre de 2019 son:

Al 31.12.2020

Tipo de Documento	Número de registro	Nemotécnico	Serie	Valor nominal	Moneda	Tasa colocación	Fecha vencimiento	Pago intereses	Amortización	Corriente			No Corriente		
										Hasta 90 días M\$	90 días a 1 año M\$	Total corriente al 31.12.2020 M\$	1 a 3 años M\$	5 años y más M\$	Total Corriente al 31.12.2020 M\$
Bono	679	BAGRS-D	D	5.000.000	UF	4,78%	01.09.2032	Semestrales a partir del 01.03.2012	22 cuotas semestrales iguales a partir del 01.03.2022	-	1.803.049	1.803.049	-	138.301.447	138.301.447
Bono	808	BAGRS-L	L	4.000.000	UF	2,50%	01.09.2028	Semestrales a partir del 01.03.2019	01.09.2028	-	953.005	953.005	-	116.388.801	116.388.801
Bono	808	BAGRS-M	M	1.500.000	UF	2,80%	01.09.2041	Semestrales a partir del 01.03.2019	Semestrales a partir del 01.03.2029	-	399.868	399.868	-	43.150.812	43.150.812
Total Corriente											3.155.922		Total No Corriente		297.841.060

Al 31.12.2019

Tipo de Documento	Número de registro	Nemotécnico	Serie	Valor nominal	Moneda	Tasa colocación	Fecha vencimiento	Pago intereses	Amortización	Corriente			No Corriente		
										Hasta 90 días M\$	90 días a 1 año M\$	Total corriente al 31.12.2019 M\$	1 a 3 años M\$	5 años y más M\$	Total Corriente al 31.12.2019 M\$
Bono	679	BAGRS-D	D	5.000.000	UF	4,78%	01.09.2032	Semestrales a partir del 01.03.2012	22 cuotas semestrales iguales a partir del 01.03.2022	-	1.755.886	1.755.886	-	133.635.734	133.635.734
Bono	808	BAGRS-L	L	4.000.000	UF	2,39%	01.09.2028	Semestrales a partir del 01.03.2019	01.09.2028		928.077	928.077	-	113.358.090	113.358.090
Bono	808	BAGRS-M	M	1.500.000	UF	2,83%	01.09.2041	Semestrales a partir del 01.03.2019	Semestrales a partir del 01.03.2029		389.409	389.409	-	41.991.565	41.991.565
Total Corriente											3.073.372		Total No Corriente		288.985.389

21.3 Activos por derecho de uso y Pasivos por arrendamientos

La Sociedad reconoce un activo por derecho de uso asociado a contratos de arrendamientos de instalaciones y bienes utilizados en el desarrollo de las actividades propias de nuestros negocios y a su vez reconoce el pasivo por el arrendamiento respectivo.

El siguiente es el detalle de saldos:

Activos por derecho de uso	Edificios M\$	Vehículos de transporte M\$	Equipos M\$	Welboat M\$	Otros M\$	Total M\$
Saldo inicial al 01 de enero de 2020	3.986.421	1.607.530	195.079	8.240.565	-	14.029.595
Adiciones (a)	6.157.601	5.043.244	377.881	-	-	11.578.726
Amortización	(880.195)	(2.830.117)	(304.091)	(1.922.971)	-	(5.937.374)
Otros incrementos (decrementos) (b)	161.753	-	-	-	-	161.753
Saldo final al 31 de diciembre de 2020	9.425.580	3.820.657	268.869	6.317.594	-	19.832.700

Activos por derecho de uso	edificios M\$	Vehículos de transporte M\$	Equipos M\$	Welboat M\$	Otros M\$	Total M\$
Saldo inicial al 01 de enero de 2019	-	-	-	-	-	-
Adiciones (a)	4.262.013	2.046.888	317.004	8.240.565	-	14.866.470
Amortización	(275.592)	(439.358)	(121.925)	-	-	(836.875)
Otros incrementos (decrementos) (b)						-
Saldo final al 31 de diciembre de 2019	3.986.421	1.607.530	195.079	8.240.565	-	14.029.595

Pasivos por arrendamientos	Corrientes		No Corrientes	
	31.12.2020 M\$	31.12.2019 M\$	31.12.2020 M\$	31.12.2019 M\$
Pasivo por arrendamiento de edificios	963.755	441.138	8.408.943	3.545.283
Pasivo por arrendamiento de vehículos de transporte	1.415.058	439.358	2.405.599	1.168.171
Pasivo por arrendamiento de equipos	152.439	121.925	88.661	73.155
Pasivo por arrendamiento de Welboat	2.174.451	2.107.595	4.223.794	6.132.970
Totales	4.705.703	3.110.016	15.126.997	10.919.579

El detalle del pasivo por arrendamientos según su vencimiento es el siguiente:

	31.12.2020 M\$	31.12.2019 M\$
Hasta 1 año	4.705.703	3.110.016
Más de un año y no más de dos años	4.756.711	2.210.698
Más de dos años y no más de tres años	3.646.528	3.348.504
Más de tres años y no más de cuatro años	804.932	1.982.964
Más de cuatro años y no más de cinco años	804.221	179.231
Mas de cinco años	5.114.605	3.198.182
Total pasivos por arrendamientos	19.832.700	14.029.595
Efecto en resultado de los contratos de arrendamiento	31.12.2020 M\$	31.12.2019 M\$
Interés	(555.194)	(52.270)
Depreciación	(5.937.374)	(836.875)
Total Efecto resultado	(6.492.568)	(889.145)

22. Instrumentos financieros

22.1 Clasificación de instrumentos financieros de activos por naturaleza y categoría

El detalle de los instrumentos financieros de activo, clasificados por naturaleza y categoría, al 31 de diciembre de 2020 y 2019, es el siguiente:

Clasificación en estado de situación financiera	31 de diciembre de 2020		
	Al Costo Amortizado M\$	A valor razonable con cambios en resultados M\$	Total Activos financieros M\$
Efectivo y equivalentes al efectivo	273.477.682	-	273.477.682
Otros activos financieros corrientes	-	7.095.997	7.095.997
Deudores comerciales y otras cuentas por cobrar	255.549.184	-	255.549.184
Cuentas por cobrar a entidades relacionadas	3.204	-	3.204
Total corrientes	529.030.070	7.095.997	536.126.067
Otros activos financieros no corriente	178.274	35.551.483	35.729.757
Cuentas por cobrar a entidades relacionadas	19.063.482	-	19.063.482
Total no corrientes	19.241.756	35.551.483	54.793.239
Totales	548.271.826	42.647.480	590.919.306

Clasificación en estado de situación financiera	31 de diciembre de 2019		
	Al Costo Amortizado M\$	A valor razonable con cambios en resultados M\$	Total Activos financieros M\$
Efectivo y equivalentes al efectivo	80.664.799	126.721.924	207.386.723
Otros activos financieros corrientes	-	10.756.297	10.756.297
Deudores comerciales y otras cuentas por cobrar	288.521.603	-	288.521.603
Cuentas por cobrar a entidades relacionadas	658.202	-	658.202
Total corrientes	369.844.604	137.478.221	507.322.825
Otros activos financieros no corriente	293.243	3.083.926	3.377.169
Cuentas por cobrar a entidades relacionadas	-	-	-
Total no corrientes	293.243	3.083.926	3.377.169
Totales	370.137.847	140.562.147	510.699.994

22.2 Clasificación de instrumentos financieros de pasivos por naturaleza y categoría

El detalle de los instrumentos financieros de pasivo, clasificados por naturaleza y categoría, al 31 de diciembre de 2020 y 2019, es el siguiente:

Clasificación en estado de situación financiera	31 de diciembre de 2020		
	Al Costo Amortizado M\$	A valor razonable con cambios en resultados M\$	Total Pasivos financieros M\$
Otros pasivos financieros corrientes	156.288.398	7.395.443	163.683.841
Pasivo por arrendamiento	4.705.703	-	4.705.703
Cuentas por pagar comerciales y otras cuentas por pagar	252.650.703	-	252.650.703
Cuentas por pagar a entidades relacionadas corrientes	25.367.904	-	25.367.904
Total corrientes	439.012.708	7.395.443	446.408.151
Otros pasivos financieros no corrientes	920.021.720	3.561.626	923.583.346
Pasivo por arrendamiento no corrientes	15.126.997	-	15.126.997
Cuentas por pagar a entidades relacionadas no corrientes	-	-	-
Cuentas por pagar comerciales y otras cuentas por pagar	4.593.594	-	4.593.594
Total no corrientes	939.742.311	3.561.626	943.303.937
Totales	1.378.755.019	10.957.069	1.389.712.088

	31 de diciembre de 2019		
	Al Costo Amortizado M\$	A valor razonable con cambios en resultados M\$	Obligaciones con el Publico (Bonos) M\$
Otros pasivos financieros corrientes	335.848.736	8.602.625	344.451.361
Pasivo por arrendamiento	3.110.016		3.110.016
Cuentas por pagar comerciales y otras cuentas por pagar	268.337.216	-	268.337.216
Cuentas por pagar a entidades relacionadas corrientes	58.681.037	-	58.681.037
Total corrientes	665.977.005	8.602.625	674.579.630
Otros pasivos financieros no corrientes	877.915.535	6.326.863	884.242.398
Pasivo por arrendamiento no corrientes	10.919.579		10.919.579
Cuentas por pagar a entidades relacionadas no corrientes	-	-	-
Cuentas por pagar comerciales y otras cuentas por pagar	4.532.829	-	4.532.829
Total no corrientes	893.367.943	6.326.863	899.694.806
Totales	1.559.344.948	14.929.488	1.574.274.436

22.3 Instrumentos derivados

Agrosuper S.A. y subsidiarias siguiendo su política de gestión de riesgos, realiza fundamentalmente contrataciones de derivados de tasas de interés y tipos de cambio.

La Compañía clasifica sus coberturas como coberturas de flujo caja:

Coberturas efectivas y Coberturas Inefectivas: La Sociedad utiliza derivados para cubrir el riesgo de variabilidad de flujos atribuibles a cambios en la tasa o moneda de créditos denominados en tasa variable y/o una moneda distinta al Peso Chileno.

En el caso de las coberturas efectivas, la parte efectiva de la variación del valor del instrumento de cobertura se registra transitoriamente en el rubro de patrimonio, hasta el momento en que ocurran las transacciones previstas, por su parte las Coberturas inefectivas, registran sus efectos directamente en el estado de resultados.

El detalle del contrato de derivados y su partida cubierta es el siguiente:

Banco	Instrumento de cobertura	N° de operación	Moneda	Tasa recibe	Tasa paga	Instrumento cubierto	Tipo de cobertura	Nocional M\$
Banco de Chile	Cross Currency Swap	4000053	UF/USD	Tasa Fija	Tasa Fija	Bonos por pagar	Flujo de caja	17.936.565
Banco BBVA	Cross Currency Swap	4000054	UF/USD	Tasa Fija	Tasa Fija	Bonos por pagar	Flujo de caja	17.900.254
Goldman SACHS	Cross Currency Swap	4000057	UF/USD	Tasa Fija	Tasa Fija	Bonos por pagar	Flujo de caja	36.762.767
Banco de Chile	Cross Currency Swap	4000005	UF/USD	Tasa Fija	Tasa Fija	Bonos por pagar	Flujo de caja	72.342.246
Bank of America	Cross Currency Swap	4000005	UF/USD	Tasa Fija	Tasa Fija	Bonos por pagar	Flujo de caja	39.575.412
JP Morgan	Cross Currency Swap	4000006	UF/USD	Tasa Fija	Tasa Fija	Bonos por pagar	Flujo de caja	39.692.255
JP Morgan	Cross Currency Swap	4000007	UF/USD	Tasa Fija	Tasa Fija	Bonos por pagar	Flujo de caja	63.507.609
Goldman SACHS	Cross Currency Swap	4000008	UF/USD	Tasa Fija	Tasa Fija	Bonos por pagar	Flujo de caja	72.563.311
Goldman SACHS	Cross Currency Swap	4000009	UF/USD	Tasa Fija	Tasa Fija	Bonos por pagar	Flujo de caja	72.034.207
								432.314.626

22.3 a) Activos y pasivos por instrumentos derivados de cobertura

Al 31 de diciembre de 2020 y 2019, las operaciones de derivados financieros, que califican como instrumentos de cobertura, implicaron reconocer en el estado de situación financiera activos y pasivos de acuerdo al siguiente detalle:

31 de diciembre de 2020

	Activo		Pasivo	
	Corriente M\$	No corriente M\$	Corriente M\$	No corriente M\$
Coberturas efectivas	7.095.997	35.551.483	7.395.443	3.561.626
Cobertura de flujos de caja	-	35.551.483	-	3.561.626
Otros derivados de cobertura	7.095.997	-	7.395.443	-
Coberturas inefectivas:	-	-	-	-
Cobertura de flujos de caja	-	-	-	-
Otros derivados de cobertura	-	-	-	-
Totales	7.095.997	35.551.483	7.395.443	3.561.626

31 de diciembre de 2019

	Activo		Pasivo	
	Corriente M\$	No corriente M\$	Corriente M\$	No corriente M\$
Coberturas efectivas	10.756.297	3.083.926	8.602.625	6.326.863
Cobertura de flujos de caja	7.795	3.083.926	37.461	6.326.863
Otros derivados de cobertura	10.748.502	-	8.565.164	-
Coberturas inefectivas:	-	-	-	-
Cobertura de flujos de caja	-	-	-	-
Otros derivados de cobertura	-	-	-	-
Totales	10.756.297	3.083.926	8.602.625	6.326.863

22.3 b) Otros antecedentes sobre los instrumentos de derivados.

A continuación se presenta un detalle de los derivados financieros contratados por la Sociedad al 31 de diciembre de 2020 y 2019, su valor razonable y el desglose por vencimiento, de los valores nocionales o contractuales:

31 de diciembre de 2020

Derivados financieros	Valor razonable M\$	Valor nocional						Total M\$
		Antes de 1 Año M\$	1-2 Años M\$	2-3 Años M\$	3-4 Años M\$	4-5 Años M\$	Posteriores M\$	
Coberturas negocio								
Cross Currency Swap	31.989.857				72.034.207	72.563.311	287.717.108	432.314.626
Forwards	(299.446)	464.222.481						464.222.481
Interest Rate Swap (a)	-							-
TOTAL	31.690.411	464.222.481	-	-	72.034.207	72.563.311	287.717.108	896.537.107

31 de diciembre de 2019

Derivados financieros	Valor razonable M\$	Valor nocional							Total M\$
		Antes de 1 Año M\$	1-2 Años M\$	2-3 Años M\$	3-4 Años M\$	4-5 Años M\$	Posteriores M\$		
Coberturas negocio									
Cross Currency Swap	(3.242.936)	-	-	-	-	-	152.646.103	152.646.103	
Forwards	2.183.337	603.865.747	-	-	-	-	-	603.865.747	
Interest Rate Swap (a)	(29.666)	22.462.200	-	-	-	-	-	22.462.200	
TOTAL	(1.089.265)	626.327.947	-	-	-	-	152.646.103	778.974.050	

22.4 Activos y pasivos a valor razonable

En general, se entiende por “valor razonable” (fair value) el precio que alcanzaría un instrumento financiero, en un determinado momento, en una transacción libre y voluntaria entre partes interesadas, debidamente informadas e independientes entre sí. Para aquellos instrumentos financieros sin precios de mercado disponibles, los valores razonables se han estimado utilizando los valores actuales u otras técnicas de valuación. Estas técnicas se ven significativamente afectadas por los supuestos utilizados, incluyendo la tasa de descuento y las hipótesis de prepago. En ese sentido, las estimaciones de valor razonable sobre algunos activos y pasivos financieros, no pueden ser justificadas en comparación con mercados independientes y, en muchos casos, no pueden realizarse en la colocación inmediata.

Adicionalmente, las estimaciones del valor razonable presentadas a continuación, no intentan estimar el valor de las ganancias de la Compañía generadas por su negocio, ni futuras actividades de negocio, y por lo tanto no representa el valor del Compañía como empresa en marcha.

A continuación se detalla los métodos utilizadas para la estimación del valor razonable de los instrumentos financieros:

(a) Efectivo y fondos mutuos:

El valor libro del efectivo y fondos mutuos en bancos se aproxima a su valor razonable estimado dado su naturaleza de corto plazo.

(b) Operaciones con liquidación en curso (activo y pasivo):

El valor libro de transacciones con cambio extranjero se aproxima a su valor estimado dado su naturaleza de corto plazo.

(c) Inversiones financieras:

El valor razonable estimado de estos instrumentos financieros consolidado se determinó utilizando valores de mercado o los precios cotizados en el mercado de instrumentos financieros con características similares.

(d) Instrumentos financieros

El valor razonable de los instrumentos financieros representa el importe estimado que la Sociedad espera recibir o pagar para rescindir los contratos o acuerdos, teniendo en cuenta las tasas de interés actuales y precios.

31 de diciembre de 2020

	Valor Libro M\$	Valor Razonable Estimado M\$	(Pérdida) Ganancia no reconocida M\$
Activos Corrientes			
Efectivo y equivalentes al efectivo	273.477.682	273.477.682	-
Otros activos financieros corrientes	7.095.997	7.095.997	-
Deudores comerciales y otras cuentas por cobrar	252.331.087	252.331.087	-
Cuentas por cobrar a entidades relacionadas	3.204	3.204	-
No Corrientes			
Otros activos financieros no corriente	35.729.757	35.729.757	-
Cuentas por cobrar no corrientes	3.218.097	3.218.097	-
Cuentas por cobrar a entidades relacionadas	19.063.482	19.063.482	-
Pasivos Corrientes			
Otros pasivos financieros corrientes	158.978.138	158.978.138	-
Pasivos por arrendamientos corrientes	4.705.703	4.705.703	-
Cuentas por pagar comerciales y otras cuentas por pagar	252.650.703	252.650.703	-
Cuentas por pagar a entidades relacionadas corrientes	25.367.904	25.367.904	-
No Corrientes			
Otros pasivos financieros no corrientes	923.583.346	957.094.904	(33.511.558)
Pasivos por arrendamientos no corrientes	15.126.997	15.126.997	-
Cuentas por pagar a entidades relacionadas no corrientes	-	-	-
Cuentas por pagar comerciales y otras cuentas por pagar	4.593.594	4.593.594	-

31 de diciembre de 2019

	Valor Libro M\$	Valor Razonable Estimado M\$	(Pérdida) Ganancia no reconocida M\$
	M\$	M\$	M\$
Activos Corrientes			
Efectivo y equivalentes al efectivo	207.386.723	207.386.723	-
Otros activos financieros corrientes	10.756.297	10.756.297	-
Deudores comerciales y otras cuentas por cobrar	284.479.411	284.479.411	-
Cuentas por cobrar a entidades relacionadas	658.202	658.202	-
No Corrientes			
Otros activos financieros no corriente	3.377.169	3.377.169	-
Cuentas por cobrar no corrientes	4.042.192	4.042.192	-
Cuentas por cobrar a entidades relacionadas	13.682.654	13.682.654	-
Pasivos Corrientes			
Otros pasivos financieros corrientes	344.451.361	344.451.361	-
Pasivos por arrendamientos corrientes	3.110.016	3.110.016	-
Cuentas por pagar comerciales y otras cuentas por pagar	268.337.216	268.337.216	-
Cuentas por pagar a entidades relacionadas corrientes	58.681.037	58.681.037	-
No Corrientes			
Otros pasivos financieros no corrientes	884.242.398	934.672.141	(50.429.743)
Pasivos por arrendamientos no corrientes	10.919.579	10.919.579	-
Cuentas por pagar a entidades relacionadas no corrientes	-	-	-
Cuentas por pagar comerciales y otras cuentas por pagar	4.532.829	4.532.829	-

22.5 Jerarquías del Valor Razonable

Los instrumentos financieros reconocidos a valor razonable en el estado de posición financiera, se clasifican según las siguientes jerarquías:

- (a) Nivel 1: Precios cotizados (no ajustados) en un mercado activo para activos y pasivos idénticos.
- (b) Nivel 2: Inputs diferentes a los precios cotizados que se incluyen en el nivel 1 y que son observables para activos o pasivos, ya sea directamente (es decir, como precio) o indirectamente (es decir, derivado de un precio); y
- (c) Nivel 3: inputs para activos o pasivos que no están basados en información observable de mercado (inputs no observables)

La siguiente tabla presenta los activos y pasivos financieros que son medidos a valor razonable al 31 de diciembre de 2020 y 2019:

Instrumentos financieros medidos a valor razonable	Valor razonable medido al final del período de reporte utilizando:			
	31.12.2020 M\$	Nivel 1 M\$	Nivel 2 M\$	Nivel 3 M\$
Activos Financieros				
Derivados de Cobertura Efectiva de Flujo de Caja	35.551.483	-	35.551.483	-
Otros derivados de cobertura	7.095.997	-	7.095.997	-
Total Activos Financieros	42.647.480	-	42.647.480	-
Pasivos Financieros				
Derivados de Cobertura Efectiva de Flujo de Caja	3.561.626	-	3.561.626	-
Otros derivados de cobertura	7.395.443	-	7.395.443	-
Total Pasivos Financieros	10.957.069	-	10.957.069	-

Instrumentos financieros medidos a valor razonable	Valor razonable medido al final del período de reporte utilizando:			
	31.12.2019 M\$	Nivel 1 M\$	Nivel 2 M\$	Nivel 3 M\$
Activos Financieros				
Derivados de Cobertura Efectiva de Flujo de Caja	3.091.721	-	3.091.721	-
Otros derivados de cobertura	10.748.502	-	10.748.502	-
Total Activos Financieros	13.840.223	-	13.840.223	-
Pasivos Financieros				
Derivados de Cobertura Efectiva de Flujo de Caja	6.364.324	-	6.364.324	-
Otros derivados de cobertura	8.565.164	-	8.565.164	-
Total Pasivos Financieros	14.929.488	-	14.929.488	-

23. Cuentas por pagar comerciales y otras cuentas por pagar

Al 31 de diciembre de 2020 y 2019, el detalle de las cuentas por pagar comerciales y otras, es el siguiente:

Pasivos por arrendamientos	Corrientes		No Corrientes	
	31.12.2020 M\$	31.12.2019 M\$	31.12.2020 M\$	31.12.2019 M\$
Acreeedores comerciales	213.415.385	225.850.990	-	-
Documentos por pagar	28.045	91.519	4.593.594	4.532.829
Acreeedores varios	1.285.834	913.271	-	-
Remuneraciones y leyes sociales	23.833.561	18.219.832	-	-
Impuestos retenidos	-	10.888.556	-	-
Otras retenciones	863.143	646.802	-	-
Ingresos percibidos por adelantado	13.224.735	11.726.246	-	-
Totales	252.650.703	268.337.216	4.593.594	4.532.829

A continuación se presenta información comparativa de las cuentas comerciales por pagar al día y vencidas a proveedores.

Acreeedores comerciales con pagos al día

Cuentas comerciales al día según plazo	al 31 de diciembre de 2020			al 31 de diciembre de 2019		
	Bienes y Servicios M\$	Otros M\$	Total M\$	Bienes y Servicios M\$	Otros M\$	Total M\$
Hasta 30 días	131.460.429	50.564.441	182.024.870	157.819.915	18.685.753	176.505.668
Entre 31 y 60 días	15.469.093	-	15.469.093	8.192.808	0	8.192.808
Entre 61 y 90 días	873.968	-	873.968	250.110	0	250.110
Entre 91 y 120 días	7.568.406	-	7.568.406	2.720.598	0	2.720.598
Entre 121 y 365 días	25.568	-	25.568	714.947	0	714.947
Más de 365 días	-	-	0	2.488.488	0	2.488.488
Total cuentas comerciales al día	155.397.464	50.564.441	205.961.905	172.186.866	18.685.753	190.872.619
Periodo promedio de pago cuentas al día (días)			29			30

Acreeedores comerciales con plazos vencidos

Cuentas comerciales vencidas según plazo	al 31 de diciembre de 2020			al 31 de diciembre de 2019		
	Bienes y Servicios M\$	Otros M\$	Total M\$	Bienes y Servicios M\$	Otros M\$	Total M\$
Entre 0 y 5 días	78.458	-	78.458	22.390.474	0	22.390.474
Entre 6 y 20 días	261.477	-	261.477	12.587.897	0	12.587.897
Entre 21 y 30 días	5.798.639	-	5.798.639	0	0	0
Entre 31 y 60 días	1.115.530	-	1.115.530	0	0	0
Entre 61 y 90 días	199.376	-	199.376	0	0	0
Total cuentas comerciales vencidas	7.453.480	0	7.453.480	34.978.371	0	34.978.371
Periodo promedio de pago cuentas vencidas (días)			28			19
Total cuentas comerciales por pagar	162.850.944	50.564.441	213.415.385	207.165.237	18.685.753	225.850.990

24. Provisiones corrientes y no corrientes

24.1 Detalle de las provisiones

Al 31 de diciembre de 2020 y 2019, el detalle de las provisiones, es el siguiente:

	Corriente		No Corriente	
	31.12.2020 M\$	31.12.2019 M\$	31.12.2020 M\$	31.12.2019 M\$
Provisión de vacaciones (1)	15.967.590	13.838.264	-	-
Bonos por gestión de desempeño (2)	15.400.442	10.942.929	-	-
Aguinaldos y otros beneficios	56.339	203.186	-	-
Provisión indemnización por años de servicio	-	-	6.129.557	6.112.474
Provisiones por beneficios a los empleados	31.424.371	24.984.379	6.129.557	6.112.474
Otras provisiones (3)	1.220.863	3.155.534	-	-
Otras provisiones	1.220.863	3.155.534	-	-
Totales	32.645.234	28.139.913	6.129.557	6.112.474

(1) Corresponde a la provisión de vacaciones devengadas al personal, de acuerdo a la legislación laboral vigente.

(2) Corresponde a todos los beneficios y bonos que la Sociedad deberá cancelar a los trabajadores y ejecutivos, que se encuentran establecidos en los contratos colectivos o contratos de trabajo según sea el caso.

(3) Bajo esta clase de provisión, se agrupan principalmente dieta Directorio y donaciones a Fundación Agrosuper.

24.2 El movimiento de las provisiones

	Beneficios al personal					Otras Provisiones				
	Provisión de vacaciones M\$	Bono gestión de desempeño M\$	Aguinaldos y Otros M\$	Total Corriente M\$	Indemnización Años de Servicio M\$	Total No Corriente M\$	Otras Provisiones M\$	Total Corriente M\$	Otras Provisiones M\$	Total No Corriente M\$
Saldo inicial al 1° de enero de 2020	13.838.264	10.942.929	203.186	24.984.379	6.112.474	6.112.474	3.155.534	3.155.534	-	-
Provisiones adicionadas	11.440.179	13.829.199	4.708.955	29.978.333	14.524.067	14.524.067	551.729	551.729	-	-
Provisión utilizada	(8.278.506)	(9.884.370)	(4.705.084)	(22.867.960)	(14.406.057)	(14.406.057)	(2.119.822)	(2.119.822)	-	-
Reverso provisión	(299.903)	(486.897)	423.226	(363.574)	(54.163)	(54.163)	(349.999)	(349.999)	-	-
Ajuste conversión	(144.790)	(186.539)	24.522	(306.807)	(46.764)	(46.764)	(16.579)	(16.579)	-	-
Diferencia de cambio (S070)				-	-	-	-	-	-	-
Ajuste cruce de cuentas(S070)	(587.654)	1.186.120	(598.466)	-	-	-	-	-	-	-
Saldo final al 31 de diciembre de 2020	15.967.590	15.400.442	56.339	31.424.371	6.129.557	6.129.557	1.220.863	1.220.863	-	-

	Beneficios al personal					Otras Provisiones				
	Provisión de vacaciones M\$	Bono gestión de desempeño M\$	Aguinaldos y Otros M\$	Total Corriente M\$	Indemnización Años de Servicio M\$	Total No Corriente M\$	Otras Provisiones M\$	Total Corriente M\$	Otras Provisiones M\$	Total No Corriente M\$
Saldo inicial al 1° de enero de 2019	9.864.337	8.239.387	221.110	18.324.834	7.380.382	7.380.382	3.136.815	3.136.815	-	-
Provisiones adicionadas	14.665.639	33.636.939	12.637.192	60.939.770	12.954.007	12.954.007	2.426.283	2.426.283	-	-
Provisión utilizada	(10.738.179)	(24.060.925)	(12.274.484)	(47.073.588)	(13.579.163)	(13.579.163)	(2.197.472)	(2.197.472)	-	-
Reverso provisión	(95.938)	(155.402)	(393.334)	(644.674)	(706.709)	(706.709)	(349.670)	(349.670)	-	-
Ajuste conversión	142.405	(6.717.070)	12.702	(6.561.963)	63.957	63.957	139.578	139.578	-	-
Saldo final al 31 de diciembre de 2019	13.838.264	10.942.929	203.186	24.984.379	6.112.474	6.112.474	3.155.534	3.155.534	-	-

25. Patrimonio

25.1 Capital pagado

Constitución de la Sociedad

Agrosuper S.A. fue constituida según escritura pública de fecha 29 de octubre de 2010, bajo el nombre de Agrosuper S.A. RUT: 76.129.263-3, cuyo domicilio está ubicado en Camino la Estrella N° 401, Of. 56, Sector Punta de Cortes, Rancagua.

Los Accionistas a la fecha de la constitución son Agrocomercial El Paso S.A. y Promotora Doñihue Ltda. El capital social inicial asciende a M\$ 134.901.028 dividido en 3.372.525.709 acciones. El capital fue enterado por medio del aporte de las acciones y derechos de las siguientes sociedades: Agrícola Agrosuper S.A. y Pesquera Los Fiordos Ltda., y pago en dinero efectivo (1 acción).

Aumentos de capital

- La Junta Extraordinaria de Accionistas celebrada el 15 de diciembre de 2010 acordó aumentar el capital de M\$134.901.028 a M\$147.343.669, mediante la emisión de 52.053.605 acciones de pago, representativas de la cantidad de M\$12.442.641, que se pagó íntegramente.
- La Junta Extraordinaria de Accionistas celebrada el 27 de diciembre de 2010, acordó aumentar el capital de M\$147.343.669 a M\$683.412.291, mediante la emisión de 13.401.715.543 acciones de pago, representativas de la cantidad de M\$536.068.622, que se pagó íntegramente.
- La Junta Extraordinaria de Accionistas celebrada el 14 de enero de 2019, acordó aumentar el capital de M\$683.412.291 a M\$954.485.016, mediante la emisión de 6.674.081.899 acciones de pago representativas de la cantidad de M\$271.072.725, que se pagó íntegramente, de acuerdo al siguiente detalle:

El resumen de acciones suscritas y pagadas es el siguiente:

Fecha	Concepto	Cantidad de acciones
29-10-10	Constitución Agrosuper S.A.	3.372.525.709
15-12-10	Aumento de Capital	52.053.605
27-12-10	Aumento de Capital	13.401.715.543
14-01-19	Aumento de Capital	6.674.081.899
Total de acciones suscritas y pagadas		23.500.376.756

25.2 Gestión del capital

El objetivo de la Sociedad en materia de gestión de capital es mantener un nivel adecuado de capitalización, que le permita asegurar el acceso a los mercados financieros para el desarrollo de sus objetivos de mediano y largo plazo, optimizando el retorno a sus accionistas y manteniendo una sólida posición financiera.

25.3 Política y distribución de dividendos.

Los estatutos de la Sociedad al igual que el artículo N° 79 de la Ley de Sociedades Anónimas establece que se distribuirá anualmente, siempre que no existiesen pérdidas en el ejercicio o pérdidas acumuladas de ejercicios anteriores, un dividendo obligatorio equivalente al 30% de las utilidades líquidas distribuibles del ejercicio correspondiente, salvo acuerdo en contrario adoptado en junta ordinaria de accionistas por la unanimidad de las acciones emitidas.

El Directorio de la sociedad acordó provisionar trimestralmente un dividendo equivalente al 30% de las utilidades del ejercicio, condicionado a las utilidades líquidas definitivas de La Sociedad, calculadas según lo establece circular 1945 de fecha 29 de

septiembre de 2009. Se entenderá por utilidad líquida distribuible de acuerdo a lo señalado en sesión de directorio de la Sociedad, celebrada con fecha 27 de marzo de 2020, ratificada por la junta ordinaria de accionistas celebrada el 29 de abril de 2020, se acordó aprobar la política para el cálculo de la utilidad distribuible de la sociedad a considerar para el cálculo de pago de dividendos y participación en las utilidades, donde se acordó excluir de los resultados lo siguiente:

- Los resultados no realizados, vinculados con el registro a valor razonable (fair value) de los activos biológicos regulados por la norma contable "NIC 41", reintegrándolos a la utilidad líquida en el momento de su realización. Para estos efectos se entenderá por realizada la porción de dichos incrementos de valor razonable correspondientes a los activos vendidos o dispuestos por algún otro medio
- Los resultados no realizados generados en la adquisición de otras entidades y, en general, aquellos resultados no realizados que se produzcan con motivo de la aplicación de los párrafos 24, 39, 42 y 58 de la norma contable "NIIF 3" referida a las operaciones de combinaciones de negocios

Los dividendos provisorios, eventuales y definitivos, se registran como menor "Patrimonio Total" en el momento de su aprobación por el órgano competente, que en el primer caso normalmente es el Directorio de la Sociedad, mientras que en el segundo y tercer caso la responsabilidad recae en la Junta General Ordinaria de Accionistas.

25.4 Detalle de Accionistas

El detalle de los Accionistas de la Sociedad, es el siguiente:

Rut	Accionistas	N° de Acciones al 31.12.2020	% de Participación
78.407.260-6	Promotora Doñihue Ltda.	23.143.171.029	98,48%
96.733.090-6	Agrocomercial El Paso S.A.	357.205.727	1,52%
	Total	23.500.376.756	100%

25.5 Ganancia por acción

La ganancia básica por acción es calculada dividiendo la ganancia atribuible a los propietarios de la controladora por el número promedio ponderado de acciones en circulación durante el año:

	31.12.2020	31.12.2019
Ganancia (Pérdida) Atribuible a los Tenedores de Instrumentos de Participación en el Patrimonio Neto de la Controladora M\$	48.371.295	186.870.838
Promedio Ponderado de Número de Acciones, Básico	23.500.376.756	23.500.376.756
Ganancias (Pérdidas) Básicas por Acción \$/acción	2,0583	7,9518

25.6 Utilidad líquida distribuible y ganancia por acción

La Junta Ordinaria de Accionistas celebrada el 29 de abril de 2020 ratificó acuerdo tomado en sesión de directorio del 27 de marzo de 2020 que aprobó la Política para la determinación de la utilidad líquida distribuible de la sociedad a considerar para el cálculo del pago de dividendos en lo que se refiere al período 2020, que se determina en base a la utilidad efectivamente realizada, depurándola de aquellas variaciones relevantes del valor de los activos y pasivos que no están realizadas, las cuales son reintegradas al cálculo de la utilidad líquida del ejercicio en que tales variaciones se realicen.

El detalle de cálculo del dividendo provisorio es el siguiente:

Utilidad líquida distribuible	31.12.2020 M\$
Ganancia (pérdida) atribuible a los propietarios de la controladora antes de participación en utilidades	48.308.624
Resultados no realizados, vinculados con el registro a valor razonable (fair value) de los activos biológicos	39.063.122
Impuesto diferido de Resultados no realizados	(10.547.043)
Utilidad líquida distribuible	76.824.703
Aplicación política de dividendo 30%	23.047.411

25.7 Otras reservas.

El detalle de las otras reservas registrada en el patrimonio, es el siguiente:

Concepto	31.12.2020 M\$	31.12.2019 M\$
Reservas por diferencia de cambio por conversión (a)	85.459.948	100.034.505
Reservas de coberturas de flujo de caja (b)	4.012.075	6.125.697
Otras reservas:		
Efecto de combinación de negocio (c)	(35.940.928)	(35.940.928)
Otras reservas	142.387	142.387
Totales	53.673.482	70.361.661

(a) Reservas por diferencia de cambio por conversión

Corresponde a los efectos de conversión de las subsidiarias cuya moneda funcional es distinta del peso chileno generando diferencia de cambio por la conversión.

(b) Reservas de cobertura de flujo de caja

Bajo NIIF, las variaciones en el valor razonable de los instrumentos financieros designados como cobertura de flujo de caja, deben registrarse, netas de ajustes por ineffectividad, en una reserva del patrimonio.

(c) Efecto de combinación de negocio bajo control común.

	31.12.2020 M\$	31.12.2019 M\$
Efecto neto disminución de capital Exportadora Los Fiordos Ltda (1)	(38.197.462)	(38.197.462)
Efecto de impuesto diferido por fusión con Comercial Geiser S.A. (2)	2.256.534	2.256.534
Total efecto neto combinación de negocios	(35.940.928)	(35.940.928)

1. Este efecto se debe a la disminución patrimonial en Exportadora Los Fiordos Ltda. durante el año 2010, producto del retiro del socio Inversiones VC Ltda., quien procedió a retirar su aporte de capital. Lo anterior ocasiono un aumento de participación de Agrícola Agrosuper S.A. (Fusionada en Agrosuper S.A.) en Exportadora Los Fiordos Ltda. pasando de un 51,49% a un 99,99%.

2. Corresponde al efecto de impuestos diferidos producto de la fusión de Comercial Geiser S.A. con Agrosuper Comercializadora de Alimentos Ltda en el año 2010.

26. Participaciones no controladoras

El detalle de las participaciones no controladoras al 31 de diciembre 2020 y 2019, es el siguiente:

Sociedad filial	País	Accionista minoritario	31.12.2020	
			Participación Minoritaria	Interés Minoritario M\$
Sopraval S.P.A.	Chile	Otros	0,20%	335.548
Agroeuropa SPA	Italia	Balestrero G & G SRL	14,36%	829.586
Grupo ACI S.A.	Costa Rica	Otros	20,04%	816.171
Centro de Innovacion Aquainnovo-Biomar S.A.	Chile	Otros	30,00%	1.552.528
		Total		3.533.833

Sociedad filial	País	Accionista minoritario	31.12.2019	
			Participación Minoritaria	Interés Minoritario M\$
Sopraval S.A.	Chile	Otros	0,20%	343.132
Agroeuropa SPA	Italia	Balestrero G & G SRL	14,36%	326.184
Grupo ACI S.A.	Costa Rica	Otros	20,04%	1.529.419
Centro de Innovacion Aquainnovo-Biomar S.A.	Chile	Otros	30,00%	1.660.490
		Total		3.859.225

27. Segmentos

Criterios de segmentación

En el desarrollo de su actividad, el Grupo Agrosuper ha definido como base para la segmentación un enfoque prioritario, constituidos por carne, acuícola y otros.

Dado que la organización societaria del Grupo coincide con la de los segmentos, los repartos establecidos en la información por segmentos que se presenta a continuación se basan en la información financiera de las sociedades que se integran en cada segmento, excepto aquellas operaciones realizadas por la matriz del grupo, tales como la administración de la caja, el financiamiento y las coberturas a través de instrumentos derivados, con sus respectivos efectos en diferencia de cambio y costos financieros, las que se segmentan utilizando un criterio de distribución definido por la administración y que se revisa trimestralmente.

A continuación se presenta la información por segmentos señalada, correspondiente al 31 de diciembre de 2020 y de 2019 para los estados de resultados y al 31 de diciembre de 2020 y 2019 para los estados de situación financiera.

Estado de resultados - Al 31 de diciembre de 2020.

	Carnes M\$	Acuícolas M\$	Otros M\$	Total Segmentos M\$	Anulaciones M\$	Total Consolidado M\$
Ingresos de Actividades Ordinarias	1.724.373.456	825.776.203	62.692.664	2.612.842.323	(18.781.665)	2.594.060.658
Costo de Venta	(1.199.269.542)	(813.796.573)	(57.544.804)	(2.070.610.919)	18.365.345	(2.052.245.574)
Margen bruto antes de Fair Value	525.103.914	11.979.630	5.147.860	542.231.404	(416.320)	541.815.084
(cargo) abono a resultados por Fair Value de activos biológicos cosechados y vendidos (a)	-	(255.746.854)	-	(255.746.854)	-	(255.746.854)
(cargo) abono a resultados por ajuste Fair Value de activos biológicos del ejercicio (a)	-	216.683.732	-	216.683.732	-	216.683.732
MARGEN BRUTO	525.103.914	(27.083.492)	5.147.860	503.168.282	(416.320)	502.751.962
Otros gastos por función	-	-	-	-	-	-
Costos de Distribución	(180.383.103)	(115.685.555)	(955.872)	(297.024.530)	(10.746)	(297.035.276)
Gastos de Administración	(29.970.490)	(19.489.068)	(742.815)	(50.202.373)	427.066	(49.775.307)
Otras ganancias (pérdidas)	(13.442.791)	(21.054.058)	380.379	(34.116.470)	-	(34.116.470)
Ingresos Financieros	2.199.986	2.462.266	-	4.662.252	-	4.662.252
Costos Financieros	(20.189.379)	(22.794.178)	-	(42.983.557)	-	(42.983.557)
Participación en ganancia (pérdida) de asoc contab método de la participación	575.065	-	-	575.065	-	575.065
Diferencias de Cambio	(8.075.630)	(10.014.580)	-	(18.090.210)	-	(18.090.210)
OTROS RESULTADOS	(249.286.342)	(186.575.173)	(1.318.308)	(437.179.823)	416.320	(436.763.503)
GANANCIA (PÉRDIDA) ANTES DE IMPUESTO	275.817.572	(213.658.665)	3.829.552	65.988.459	-	65.988.459
Gasto (Ingreso) por Impuestos a las Ganancias	(74.444.875)	57.687.839	(1.033.978)	(17.791.014)	-	(17.791.014)
GANANCIA (PÉRDIDA)	201.372.697	(155.970.826)	2.795.574	48.197.445	-	48.197.445
GANANCIA ATRIBUIBLE A						
Ganancia, atribuible a los propietarios de la controladora	200.703.018	(155.127.297)	2.795.574	48.371.295	-	48.371.295
Ganancia (pérdida) atribuible a los propietarios no controladores	669.679	(843.529)	-	(173.850)	-	(173.850)
GANANCIA (PÉRDIDA)	201.372.697	(155.970.826)	2.795.574	48.197.445	-	48.197.445
Depreciación del activo fijo	59.710.383	47.027.107	-	106.737.490	-	106.737.490
Depreciación de activos biológicos no corriente	19.169.228	-	-	19.169.228	-	19.169.228
Amortizaciones de intangibles	3.148.014	29.399	-	3.177.413	-	3.177.413
Total depreciación	82.027.625	47.056.506	-	129.084.131	-	129.084.131

Estado de resultados - Al 31 de diciembre de 2019

	Carnes M\$	Acuícolas M\$	Otros M\$	Total Consolidado M\$
Ingresos de Actividades Ordinarias	1.524.311.832	879.024.492	19.390.088	2.422.726.412
Costo de Venta	(1.069.888.293)	(672.967.572)	(9.433.861)	(1.752.289.726)
Margen bruto antes de Fair Value	454.423.539	206.056.920	9.956.227	670.436.686
(cargo) abono a resultados por Fair Value de activos biológicos cosechados y vendidos (a)	-	(300.713.559)	-	(300.713.559)
(cargo) abono a resultados por ajuste Fair Value de activos biológicos del ejercicio (a)	-	308.100.384	-	308.100.384
MARGEN BRUTO	454.423.539	213.443.745	9.956.227	677.823.511
Otros gastos por función	(257.395)	(1.215.557)	-	(1.472.952)
Costos de Distribución	(204.522.815)	(89.339.193)	(9.253.853)	(303.115.861)
Gastos de Administración y Ventas	(30.974.429)	(17.992.470)	(47.047)	(49.013.946)
Otras ganancias (pérdidas)	(8.781.144)	(11.339.697)	23.971	(20.096.870)
Ingresos Financieros	2.701.348	2.236.110	-	4.937.458
Costos Financieros	(22.927.363)	(22.421.275)	-	(45.348.638)
Participación en ganancia (pérdida) de asoc contab método de la participación	144.183	(822.261)	-	(678.078)
Diferencias de Cambio	(2.084.869)	(2.726.191)	-	(4.811.060)
OTROS RESULTADOS	(266.702.484)	(143.620.534)	(9.276.929)	(419.599.947)
GANANCIA (PÉRDIDA) ANTES DE IMPUESTO	187.721.055	69.823.211	679.298	258.223.564
Gasto (Ingreso) por Impuestos a las Ganancias	(52.673.827)	(19.592.133)	(190.608)	(72.456.568)
GANANCIA (PÉRDIDA)	135.047.228	50.231.078	488.690	185.766.996
GANANCIA ATRIBUIBLE A				
Ganancia, atribuible a los propietarios de la controladora	134.864.079	51.518.069	488.690	186.870.838
Ganancia (pérdida) atribuible a los propietarios no controladores	183.149	(1.286.991)	-	(1.103.842)
GANANCIA (PÉRDIDA)	135.047.228	50.231.078	488.690	185.766.996
Depreciación del activo fijo	61.998.239	46.412.081	-	108.410.320
Depreciación de activos biológicos no corriente	18.474.936	-	-	18.474.936
Amortizaciones de intangibles	2.702.347	1.097.653	-	3.800.000
Total depreciación	83.175.522	47.509.734	-	130.685.256

Balance - Al 31 de diciembre de 2020.

Activos y Pasivos	Carnes M\$	Acuícolas M\$	Otros M\$	Total M\$
ACTIVOS CORRIENTES				
Efectivo y equivalentes al efectivo	124.869.910	148.607.772	-	273.477.682
Otros activos financieros corrientes	3.240.032	3.855.965	-	7.095.997
Otros activos no financieros corrientes	14.227.173	8.674.871	131.284	23.033.328
Deudores comerciales y otras cuentas por cobrar	168.872.989	82.765.454	692.644	252.331.087
Cuentas por cobrar a entidades relacionadas	3.204	-	-	3.204
Inventarios	176.131.055	167.705.006	1.679.460	345.515.521
Activos biológicos	129.114.059	476.601.282	-	605.715.341
Activos por impuestos corrientes	31.011.359	33.636.999	95.636	64.743.994
Total Activos Corrientes	647.469.781	921.847.349	2.599.024	1.571.916.154
ACTIVOS NO CORRIENTES				
Otros activos financieros no corrientes	16.314.208	19.415.549	-	35.729.757
Cuentas por cobrar no corrientes	1.224.056	1.994.041	-	3.218.097
Cuentas Por Cobrar a Entidades Relacionadas No Corriente	8.704.386	10.359.096	-	19.063.482
Inversiones contabilizadas utilizando el método de la participación	18.055.608	-	-	18.055.608
Activos intangibles distintos de plusvalía	28.618.995	367.837.971	-	396.456.966
Plusvalía	30.134.749	239.585.632	-	269.720.381
Propiedad, planta y equipo	670.385.556	306.988.851	2.599.451	979.973.858
Activos por derecho de uso	13.145.810	6.686.890	-	19.832.700
Activos biológicos no corriente	18.339.292	27.144.494	-	45.483.786
Activos por impuestos corrientes, no corrientes	-	31.913.111	-	31.913.111
Activos por impuestos diferidos	37.734.899	24.757.758	121.056	62.613.713
Total Activos No Corrientes	842.657.559	1.036.683.393	2.720.507	1.882.061.459
Total Activos	1.490.127.340	1.958.530.742	5.319.531	3.453.977.613
PASIVOS CORRIENTES				
Otros pasivos financieros corrientes	74.738.042	88.945.799	-	163.683.841
Pasivos por arrendamientos corriente	2.377.687	2.328.016	-	4.705.703
Cuentas comerciales y otras cuentas por pagar corriente	103.063.222	140.876.688	8.710.793	252.650.703
Cuentas por pagar a entidades relacionadas corriente	11.526.336	13.841.568	-	25.367.904
Otras provisiones corriente	640.322	580.541	-	1.220.863
Pasivos por impuestos corriente	19.628.457	691.235	8.330	20.328.022
Provisiones corrientes por beneficios a los empleados	18.603.500	12.817.908	2.963	31.424.371
Total Pasivos Corrientes	230.577.566	260.081.755	8.722.086	499.381.407
PASIVOS NO CORRIENTES				
Otros pasivos financieros no corrientes	421.708.156	501.875.190	-	923.583.346
Pasivos por arrendamientos no corrientes	10.768.123	4.358.874	-	15.126.997
Cuentas por pagar comerciales no corriente	-	4.593.594	-	4.593.594
Cuentas Por Pagar a Entidades Relacionadas No Corriente	-	-	-	-
Pasivo por impuestos diferidos	90.983.239	106.347.822	171.309	197.502.370
Provisiones corrientes por beneficios a los empleados	3.816.038	2.303.646	9.873	6.129.557
Total Pasivos No Corrientes	527.275.556	619.479.126	181.182	1.146.935.864
TOTAL PASIVOS CORRIENTES Y NO CORRIENTE	757.853.122	879.560.881	8.903.268	1.646.317.271

Balance - Al 31 de diciembre de 2019.

Activos y Pasivos	Carnes M\$	Acuícolas M\$	Otros M\$	Total M\$
ACTIVOS CORRIENTES				
Efectivo y equivalentes al efectivo	107.331.263	100.055.460	-	207.386.723
Otros activos financieros corrientes	5.566.384	5.189.913	-	10.756.297
Otros activos no financieros corrientes	7.233.360	11.629.563	-	18.862.923
Deudores comerciales y otras cuentas por cobrar	180.501.790	103.389.769	587.852	284.479.411
Cuentas por cobrar a entidades relacionadas	-	658.202	-	658.202
Inventarios	190.398.934	151.764.099	796.906	342.959.939
Activos biológicos	125.506.477	571.251.054	-	696.757.531
Activos por impuestos corrientes	27.076.577	44.547.586	45.555	71.669.718
Total Activos Corrientes	643.614.785	988.485.646	1.430.313	1.633.530.744
ACTIVOS NO CORRIENTES				
Otros activos financieros no corrientes	1.747.685	1.629.484	-	3.377.169
Cuentas por cobrar no corrientes	2.091.834	1.950.358	-	4.042.192
Cuentas Por Cobrar a Entidades Relacionadas No Corriente	13.682.654	-	-	13.682.654
Inversiones contabilizadas utilizando el método de la participación	18.409.708	-	-	18.409.708
Activos intangibles distintos de plusvalía	27.049.145	386.477.047	-	413.526.192
Plusvalía	30.096.367	252.339.411	19.593	282.455.371
Propiedad, planta y equipo	710.853.829	359.311.193	2.587.522	1.072.752.544
Activos por derecho de uso	5.276.383	8.753.212	-	14.029.595
Activos biológicos no corriente	17.243.484	19.423.243	-	36.666.727
Activos por impuestos corrientes, no corrientes	-	21.646.984	-	21.646.984
Activos por impuestos diferidos	58.050.852	22.081.335	-	80.132.187
Total Activos No Corrientes	884.501.941	1.073.612.267	2.607.115	1.960.721.323
Total Activos	1.528.116.726	2.062.097.913	4.037.428	3.594.252.067
PASIVOS CORRIENTES				
Otros pasivos financieros corrientes	182.950.579	161.500.782	-	344.451.361
Pasivos por arrendamientos corrientes	836.873	2.273.143	-	3.110.016
Cuentas comerciales y otras cuentas por pagar corriente	118.152.139	145.043.140	5.141.937	268.337.216
Cuentas por pagar a entidades relacionadas corriente	56.064.705	2.616.332	-	58.681.037
Otras provisiones corriente	1.253.627	1.901.907	-	3.155.534
Pasivos por impuestos corriente	7.914.958	1.859.008	-	9.773.966
Provisiones corrientes por beneficios a los empleados	16.019.471	8.961.944	2.964	24.984.379
Total Pasivos Corrientes	383.192.352	324.156.256	5.144.901	712.493.509
PASIVOS NO CORRIENTES				
Otros pasivos financieros no corrientes	471.696.615	412.545.783	-	884.242.398
Pasivos por arrendamientos no corrientes	4.439.510	6.480.069	-	10.919.579
Cuentas por pagar comerciales no corriente	-	4.532.829	-	4.532.829
Cuentas Por Pagar a Entidades Relacionadas No Corriente	-	-	-	-
Pasivo por impuestos diferidos	84.098.210	147.194.529	504.235	231.796.974
Provisiones corrientes por beneficios a los empleados	5.180.177	926.336	5.961	6.112.474
Total Pasivos No Corrientes	565.414.512	571.679.546	510.196	1.137.604.254
TOTAL PASIVOS CORRIENTES Y NO CORRIENTE	948.606.864	895.835.802	5.655.097	1.850.097.763

Flujos de efectivo procedentes de (utilizados en) actividades de operación	01.01.2020 al 31.12.2020					01.01.2019 al 31.12.2019				
	Carnes	Acuícola	Otros	Eliminaciones	Acumulado M\$	Carnes	Acuícola	Otros	Eliminaciones	Acumulado M\$
Flujos de efectivo procedentes de (utilizados en) actividades de operación										
Clases de cobros por actividades de operación										
Cobros procedentes de las ventas de bienes y prestación de servicios	2.180.580.190	847.473.636	-	(126.208.626)	2.901.845.200	1.875.225.604	849.653.302	-	(158.999.142)	2.565.879.764
Cobros procedentes de regalías, cuotas, comisiones y otros ingresos de actividades ordinarias	4.056.018	-	17.041.098	-	21.097.116	1.357.223	-	13.558.107	-	14.915.330
Otros cobros por actividades de operación	4.818.265	414.245	-	(28.739)	5.203.771	2.280.026	5.481.384	-	(27.934)	7.733.476
Pagos a proveedores por el suministro de bienes y servicios	(1.616.974.008)	(913.123.408)	-	130.937.330	(2.399.160.086)	(1.513.784.516)	(829.261.796)	-	155.668.894	(2.187.377.418)
Pagos a y por cuenta de los empleados	(222.057.194)	(85.539.277)	-	-	(307.596.471)	(203.163.936)	(65.625.462)	-	-	(268.789.398)
Pagos por primas y prestaciones, anualidades y otras obligaciones derivadas de las pólizas suscritas	(1.473.270)	(236.102)	-	-	(1.709.372)	(15.151.053)	-	-	-	(15.151.053)
Otros pagos por actividades de operación	(444.016)	-	-	-	(444.016)	(3.266.208)	(2.178.934)	-	-	(5.445.142)
Dividendos recibidos, clasificados como actividades de operación	-	9.002	-	(9.002)	-	-	-	-	-	-
Intereses pagados, clasificados como actividades de operación	-	-	-	-	-	-	-	-	-	-
Intereses recibidos, clasificados como actividades de operación	1.458	358.121	-	9.003	368.582	-	-	-	-	-
Impuestos a las ganancias pagados (reembolsados), clasificados como actividades de operación	(40.484.388)	18.298.732	-	364	(22.185.292)	(18.420.403)	(12.098.048)	-	-	(30.518.451)
Otras entradas (salidas) de efectivo, clasificados como actividades de operación	24.213.994	119.888.000	-	(46.005.361)	98.096.633	1.431.506	103.960.294	-	3.119.326	108.511.126
Flujos de efectivo netos procedentes de (utilizados en) actividades de operación	332.237.049	(12.457.051)	17.041.098	(41.305.031)	295.516.065	126.508.243	49.930.740	13.558.107	(238.856)	189.758.234
Flujos de efectivo procedentes de (utilizados en) actividades de inversión										
Flujos de efectivo procedentes de la pérdida de control de subsidiarias u otros negocios	-	-	-	-	-	4.823	11.545.550	-	-	11.550.373
Otros pagos para adquirir patrimonio o instrumentos de deuda de otras entidades	(3.242)	-	-	-	(3.242)	(805.849.561)	29.177.106	-	233.386.200	(543.286.255)
Préstamos a entidades relacionadas	(312.077.438)	-	-	304.954.681	(7.122.757)	(601.606.146)	(104.970.477)	-	693.461.165	(13.115.458)
Importes procedentes de la venta de propiedades, planta y equipo	140.061	-	-	-	140.061	690.941	-	-	(68.360)	622.581
Compras de propiedades, planta y equipo	(28.285.740)	(29.435.683)	-	1.555.695	(56.165.728)	(80.884.538)	(63.245.457)	-	326.246	(143.803.749)
Cobros a entidades relacionadas	383.600.325	-	(17.041.098)	(365.987.778)	571.449	593.025.842	115.161.961	(13.558.107)	(693.461.165)	1.168.531
Intereses recibidos, clasificados como actividades de inversión	2.798.535	-	-	-	2.798.535	8.429.223	1.252.619	-	(5.809.925)	3.871.917
Otras entradas (salidas) de efectivo	(83.022.944)	-	-	78.691.000	(4.331.944)	-	-	-	-	-
Flujos de efectivo netos procedentes de (utilizados en) actividades de inversión	(36.850.443)	(29.435.683)	(17.041.098)	19.213.598	(64.113.626)	(886.189.416)	(11.078.698)	(13.558.107)	227.834.161	(682.992.060)
Flujos de efectivo procedentes de (utilizados en) actividades de financiación										
Importes procedentes de la emisión de otros instrumentos de patrimonio	3.051	-	-	-	3.051	271.072.725	233.386.200	-	(233.386.200)	271.072.725
Importes procedentes de financiamiento de largo plazo	127.380.743	77.413.062	-	-	204.793.805	49.734.149	479.905.351	-	-	529.639.500
Importes procedentes de financiamiento de corto plazo	256.648.120	112.835.216	-	-	369.483.336	877.587.802	-	-	-	877.587.802
Préstamos de entidades relacionadas	1.992.837	500.848.671	-	(498.557.975)	4.283.533	19.500	249.249.064	-	(249.268.564)	-
Pagos de préstamos	(574.257.577)	(115.607.476)	-	-	(689.865.053)	(684.769.088)	(324.171.019)	-	-	(1.008.940.107)
Pagos de pasivos por arrendamientos financieros	(8.146.656)	-	-	-	(8.146.656)	(6.405.467)	-	-	-	(6.405.467)
Pagos de préstamos a entidades relacionadas	(32.783.829)	(493.811.573)	-	522.311.413	(4.283.989)	(24.319.804)	(224.948.760)	-	249.268.564	-
Dividendos pagados	(1.001.507)	-	-	-	(1.001.507)	(1.270.971)	-	-	-	(1.270.971)
Intereses pagados	(30.714.271)	(2.069.673)	-	(76.973)	(32.860.917)	(29.122.792)	(12.472.969)	-	5.811.918	(35.783.843)
Otras entradas (salidas) de efectivo	454.395	-	-	(1.585.032)	(1.130.637)	(462.379)	(133.325)	-	(21.023)	(616.727)
Flujos de efectivo netos procedentes de (utilizados en) actividades de financiación	(260.424.694)	79.608.227	-	22.091.433	(158.725.034)	452.063.675	400.814.542	-	(227.595.305)	625.282.912
Efectos de la variación en la tasa de cambio sobre el efectivo y equivalentes al efectivo										
Efectos de la variación en la tasa de cambio sobre el efectivo y equivalentes al efectivo	-	(6.586.446)	-	-	(6.586.446)	-	2.962.847	-	-	2.962.847
Incremento (disminución) neto de efectivo y equivalentes al efectivo	34.961.912	31.129.047	-	-	66.090.959	(307.617.498)	442.629.431	-	-	135.011.933
Efectivo y equivalentes al efectivo al principio del periodo	107.331.263	100.055.460	-	-	207.386.723	69.947.771	2.427.019	-	-	72.374.790
Efectivo y equivalentes al efectivo al final del periodo	142.293.175	131.184.507	-	-	273.477.682	(237.669.727)	445.056.450	-	-	207.386.723

28. Ingresos de explotación

El detalle de los ingresos ordinarios al 31 de diciembre de 2020 y 2019, es el siguiente:

Ingresos de actividades ordinarias por área geográfica	01.01.2020 al 31.12.2020 M\$	01.01.2019 31.12.2019 M\$
Nacional	950.606.021	913.407.970
Exportaciones	773.767.435	610.903.862
Total ingresos Carnes	1.724.373.456	1.524.311.832
Nacional	32.652.107	68.456.727
Exportaciones	793.124.096	810.567.765
Total ingresos Acuícola	825.776.203	879.024.492
Nacional	43.910.999	19.390.088
Exportaciones	-	-
Total Otros ingresos	43.910.999	19.390.088
TOTALES	2.594.060.658	2.422.726.412

29. Gastos por beneficios al personal

El detalle de los gastos por beneficios al personal al 31 de diciembre de 2020 y 2019, es el siguiente:

	01.01.2020 al 31.12.2020 M\$	01.01.2019 al 31.12.2019 M\$
Sueldos y salarios	210.140.864	194.763.759
Seguridad social y otras cargas sociales	14.648.048	15.540.961
Indemnizaciones	16.696.170	12.018.166
Aguinaldos	4.412.438	4.344.536
Asignaciones	18.969.544	20.907.918
Bonos	29.680.334	22.877.812
Fondos Solidarios	291.644	253.081
Otros gastos del personal	8.013.446	9.742.326
Totales	302.852.488	280.448.559

30. Gastos por depreciación y amortización

El detalle de los gastos por depreciación y amortización al 31 de diciembre de 2020 y 2019, es el siguiente:

	01.01.2020 al 31.12.2020 M\$	01.01.2019 al 31.12.2019 M\$
Depreciación del activo fijo	106.737.490	108.410.320
Depreciación de activos biológicos no corriente	19.169.228	18.474.936
Amortizaciones de intangibles	3.177.413	3.800.000
Totales	129.084.131	130.685.256

(a) Ver nota 19.3d pag. 84

31. Resultado financiero

El detalle de los ingresos y costos financieros al 31 de diciembre de 2020 y 2019, es el siguiente:

INGRESOS FINANCIEROS	01.01.2020 al 31.12.2020 M\$	01.01.2019 al 31.12.2019 M\$
Utilidad por inversiones financieras	206.035	587.909
Intereses por inversiones financieras	3.415.394	3.671.515
Otros ingresos financieros	1.040.823	678.034
Total Ingresos Financieros	4.662.252	4.937.458
COSTOS FINANCIEROS	01.01.2020 al 31.12.2020 M\$	01.01.2019 al 31.12.2019 M\$
Intereses por préstamos bancarios	27.174.870	31.116.946
Derivados por préstamos bancarios	32.849	143.255
Gastos financieros por obligaciones (bonos y prestamos)	14.767.430	13.662.242
Gastos y comisiones bancarias	861.115	1.747.581
Otros gastos financieros	1.088.650	909.101
Gastos por interés capitalizados (Nota 19.3 a)	(941.357)	(2.230.487)
Total Costos Financieros	42.983.557	45.348.638

32. Otros ingresos y gastos

El detalle de los ingresos y gastos al 31 de diciembre de 2020 y 2019, es el siguiente:

Otras ganancias distintas de las de operación	Acumulado	
	31.12.2020 M\$	31.12.2019 M\$
Ingreso en venta de propiedad planta y equipo	1.066.581	4.935.888
Arriendos cobrados a terceros	283.761	253.673
Otras ventas	763.009	1.332.701
Indemnizaciones y seguros	1.857.226	937.953
Otras ganancias fuera de operación	1.254.562	6.309.307
Totales	5.225.139	13.769.522
Otros gastos distintos de los de operación	Acumulado	
	31.12.2020 M\$	31.12.2019 M\$
Depreciación de bienes de propiedad planta y equipo inactivos	17.356.736	12.864.972
Donaciones	5.337.518	1.334.574
Gastos por centros de costos inactivos	8.860.170	7.885.944
Costo de venta propiedad planta y equipo	1.782	941.155
Impuestos territoriales	1.127.230	508.744
Multas e intereses	366.129	344.282
Arriendos pagados a terceros	37.629	38.154
Gastos por siniestros y contingencias	591.696	279.488
Otros gastos fuera de operación	5.662.719	9.669.079
Totales	39.341.609	33.866.392
Neto otras ganancias (gastos)	(34.116.470)	(20.096.870)

33. Garantías comprometidas con terceros, otros activos y pasivos contingentes y otros.

33.1 Boletas de garantías recibidas vigentes al 31 de diciembre de 2020

BANCO EMISOR	NRO. Boleta	Fecha de emisión	Fecha de vencimiento	A favor de	RUT	Tomada por	RUT	Monto del Documento	Moneda	Monto M\$
BBVA	68362	13-03-17	28-02-23	Agrosuper Comer. De Alimentos Ltda.	79.984.240-8	Soc. Comercial Las Coscojas Ltda.	79.923.160-3	4.200	UF	122.095
ITAU	3990948	12-06-19	12-06-21	Agrosuper S.A.	76.129.263-3	Arrendamiento de Maquinas Royal Rental S.A.	96.716.620-0	377	UF	10.960
CHILE	207304-1	18-07-19	31-03-21	Procesadora de Alimentos del Sur Ltda.	77.476.390-2	Sociedad Administradora de casinos y servicios Aliservice S.A.	96.872.930-6	73.957.437	CLP	73.957
CHILE	000013-1	30-08-19	31-01-24	Agricola Super Ltda	88.680.500-4	Sociedad de Servicios E Inversiones Kohen Industrial SPA	76.530.284-6	200	UF	5.814
ESTADO	12093000	25-10-19	02-04-21	Procesadora de Alimentos del Sur Ltda.	77.476.390-2	Arrendamiento de Maquinarias SPA	85.275.700-0	354	UF	10.291
SANTANDER	32845	30-12-19	31-12-22	Procesadora de Alimentos del Sur Ltda.	77.476.390-2	Servicios a la industria R&V Spa.	76.789.304-3	214.483.052	CLP	214.483
CHILE	509831-7	22-01-20	22-01-21	Agricola Super Ltda	88.680.500-4	sociedad de transportes quillaiquen Ltda	78.148.320-2	5.000	UF	145.352
CHILE	509294-7	26-12-19	04-01-21	Sopraval S.A	82.366.700-0	VPS S.A.	78.880.560-8	1.500	UF	43.605
SANTANDER	30027	15-01-20	14-01-21	Agricola Super Ltda	88.680.500-4	Transportes vidal Hermanos SPA	78.634.350-K	700	UF	20.349
SANTANDER	30943	10-02-20	02-02-21	Agricola Super Ltda	88.680.500-4	Transportes vidal Hermanos SPA	78.634.350-k	700	UF	20.349
SANTANDER	48528	27-02-20	30-04-21	Faenadora San Vicente Ltda.	78.783.600-2	Luis Remigio valdes zamorano	78.816.420-3	6.375.000	CLP	6.375
CHILE	209458-4	28-10-19	15-02-21	Faenadora San Vicente Ltda.	78.783.600-2	securitas S.A	99.512.120-4	15.000.000	CLP	15.000
CHILE	205123-5	03-01-20	03-01-23	Elaboradora de Alimentos Doñihue	79.872.410-K	Central de Restaurantes Aramark Multiservicios Ltda	76.178.390-4	80.000.000	CLP	80.000
SANTANDER	34578	20-02-20	02-11-21	Faenadora San Vicente Ltda.	78.783.600-2	Sodexo Chile S.A.	94.623.000-6	100.000.000	CLP	100.000
SANTANDER	34570	20-02-20	02-11-21	Faenadora San Vicente Ltda.	78.783.600-2	Sodexo Chile S.A.	94.623.000-6	65.000.000	CLP	65.000
ESTADO	7610135	05-03-20	01-02-21	Faenadora San Vicente Ltda.	78.783.600-2	Hernán Eladio Vargas Álvarez	10.342.674-k	4.160.000	CLP	4.160
SANTANDER	138914	27-03-20	01-01-21	Faenadora San Vicente Ltda.	78.783.600-2	Beatriz del Carmen Giglio Fernández	7.350.220-9	155	UF	4.513
SANTANDER	59009	12-05-20	01-02-21	Agricola Super Ltda	88.680.500-4	Sociedad comercial fesa limitada	76.874.950-7	988.750	clp	989
SANTANDER	3692	15-06-20	01-05-21	Agricola Super Ltda	88.680.500-4	Empíre SB Construccion y servicios asociados	76.992.043-9	2.653.041	clp	2.653
SCOTIABANK	180866	18-06-20	01-02-21	Agricola Super Ltda	88.680.500-4	Empresa de Mantencion industrial y cia Ltda	78.924.940-7	24.546.495	CLP	24.546
SCOTIABANK	180867	18-06-20	01-02-21	Agricola Super Ltda	88.680.500-4	Empresa de Mantencion industrial y cia Ltda	78.924.940-7	4.782.767	CLP	4.783
CHILE	337306-2	17-06-20	31-05-21	Agricola Super Ltda	88.680.500-4	Francisco Hernán Riquelme Correa Servicios EIRL	76.247.722-k	17.857.385	CLP	17.857
SANTANDER	33325	18-05-20	18-04-21	Faenadora Lo Miranda Ltda.	78.408.440-K	Ingeniería y Soluciones ara el control de Fluidos Ltda.	76.125.427-8	684	UF	19.898
BCI	444839	15-06-20	30-06-22	Agricola Super Ltda	88.680.500-4	Transportes Doña Ofelia Ltda	76.002.896-7	5.000	UF	145.352
CHILE	506664-5	10-07-20	12-07-21	Agricola Super Ltda	88.680.500-4	Transportes Don Eduardo Limitada	76.002.915-7	5.000	UF	145.352
CHILE	506663-7	10-07-20	12-07-21	Agricola Super Ltda	88.680.500-4	Transportes Don Eduardo Limitada	76.002.915-7	5.000	uf	145.352
CHIE	363098-5	12-08-20	12-08-21	Agricola Super Ltda	88.680.500-4	Transportes Don Eduardo Limitada	76.002.915-7	1.500	UF	43.605
ITAU	4433116	05-08-20	05-08-21	Sopraval S.A	82.366.700-0	Corrupac SA	76.102.542-2	24.744	USD	17.592
ITAU	4433118	05-08-20	05-08-21	Elaboradora de Alimentos Doñihue	79.872.410-K	Corrupac SA	76.102.542-2	27.878	USD	19.820
ITAU	4433115	05-08-20	05-08-21	Faenadora San Vicente Ltda.	78.783.600-2	Corrupac SA	76.102.542-2	6.118	USD	4.350
ITAU	4433119	05-08-20	05-08-21	Faenadora Lo Miranda Ltda.	78.408.440-K	Corrupac SA	76.102.542-2	23.096	USD	16.420
CHILE	48474	29-07-20	15-04-22	Sopraval S.A	82.366.700-0	Cartocor Chile SA	99.534.220-0	49.330	USD	35.071
CHILE	48472	29-07-20	15-04-22	Elaboradora de Alimentos Doñihue	79.872.410-K	Cartocor Chile SA	99.534.220-0	28.949	USD	20.581

BANCO EMISOR	NRO. Boleta	Fecha de emisión	Fecha de vencimiento	A favor de	RUT	Tomada por	RUT	Monto del Documento	Moneda	Monto M\$
CHILE	48471	28-07-20	15-04-22	Procesadora de Alimentos del Sur Ltda.	77.476.390-2	Cartocor Chile SA	99.534.220-0	9.224	USD	6.558
CHILE	48473	29-07-20	15-04-22	Faenadora San Vicente Ltda.	78.783.600-2	Cartocor Chile SA	99.534.220-0	123.159	USD	87.560
CHILE	48470	28-07-20	15-04-22	Faenadora Lo Miranda Ltda.	78.408.440-K	Cartocor Chile SA	99.534.220-0	206.857	USD	147.065
CHILE	339507-2	23-07-20	20-07-21	Faenadora San Vicente Ltda.	78.783.600-2	Patricio Soto y Cía. Ltda.	77.372.490-3	6.250.000	CLP	6.250
CHILE	339846-0	28-07-20	19-07-21	Faenadora San Vicente Ltda.	78.783.600-2	Patricio Soto y Cía. Ltda.	77.372.490-3	2.100.000	CLP	2.100
CHILE	362641-5	17-07-20	12-07-21	Agricola Super Ltda	88.680.500-4	Servicios Agroindustriales el maiten SPA	76.965.073-3	100	UF	2.907
BICE	250947	31-08-20	05-02-22	Sopraval S.A	82.366.700-0	Envases impresos SPA	89.201.400-0	38.043	USD	27.047
BICE	243262	28-08-20	05-02-22	Exportadora los Firdos Ltda.	79.872.420-7	Envases impresos SPA	89.201.400-0	17.332	USD	12.322
BICE	250946	31-08-20	05-02-22	Faenadora Lo Miranda Ltda.	78.408.440-K	Envases impresos SPA	89.201.400-0	499.633	USD	355.214
BICE	250945	28-08-20	05-02-22	Faenadora San Vicente Ltda.	78.783.600-2	Envases impresos SPA	89.201.400-0	369.471	USD	262.675
BICE	243260	28-08-20	05-02-22	Procesadora de Alimentos del Sur Ltda.	77.476.390-2	Envases impresos SPA	89.201.400-0	337.065	USD	239.636
BICE	243261	28-08-20	05-02-22	Empresas Aquachile SA	86.247.400-7	Envases impresos SPA	89.201.400-0	53.544	USD	38.067
ITAU	4433348	25-08-20	25-08-21	Empresas Aquachile SA	86.247.400-7	Corrupac SA	76.102.542-2	49.658	USD	35.304
ITAU	4433349	25-08-20	25-08-21	Procedora Aguas Claras Ltda	87.782.700-3	Corrupac SA	76.102.542-2	71.124	USD	50.566
ITAU	4433347	25-08-20	25-08-21	Procesadora Hueñocoihue SPA	78.512.930-K	Corrupac SA	76.102.542-2	50.020	USD	35.562
ITAU	4433346	25-08-20	25-08-21	Antarfood SA	88.274.600-3	Corrupac SA	76.102.542-2	106.064	USD	75.406
CHILE	58924	12-08-20	30-05-22	Sopraval S.A	82.366.700-0	Smurfit Kappa de Chile SA	99.523.020-8	2.234	USD	1.588
CHILE	58926	12-08-20	30-05-22	Elaboradora de Alimentos Doñihue	79.872.410-K	Smurfit Kappa de Chile SA	99.523.020-8	10.668	USD	7.584
CHILE	58925	12-08-20	30-05-22	Faenadora San Vicente Ltda.	78.783.600-2	Smurfit Kappa de Chile SA	99.523.020-8	16.775	USD	11.926
ESTADO	7589780	08-10-20	10-10-24	Agricola Super Ltda	88.680.500-4	Esperanza del Valle Ltda	76628026-9	200	UF	5.814
CHILE	343781-6	11-09-20	01-09-22	Sopraval S.A	82.366.700-0	Servicios integrales de RRHH seguridad privada y vigilancia SARGUS SPA	76.846.681-5	13.705.433	CLP	13.705
CHILE	261234-0	30-09-20	02-01-24	Agrosuper S.A.	76.129.263-3	Agencia de Aduanas Carmen Gloria Fernández	85.077.100-6	700	UF	20.349
CHILE	335390-7	16-09-20	01-02-21	Agricola Super Ltda	88.680.500-4	Julio Enrique Bustamante Zamorano	10.047.707-6	2.100.000	UF	61.047.693
CHILE	506703-1	24-11-20	26-11-21	Agrosuper Comer. De Alimentos Ltda.	79.984.240-8	Transportes cabo frio ltda	78.058.280-4	2.000	UF	58.141
CHILE	363108-8	12-08-20	12-08-21	Agrosuper Comer. De Alimentos Ltda.	79.984.240-8	Transportes Rafael Riquelme Ltda	76.002.279-9	2.000	UF	58.141
CHILE	364762-3	03-11-20	03-11-21	Agrosuper Comer. De Alimentos Ltda.	79.984.240-8	Sociedad industrial y de inversiones torres Nevada	79.740.840-9	2.000	uf	58.141
BCI	550301	04-11-20	18-05-22	Procesadora de Alimentos del Sur Ltda.	77.476.390-2	Genprot SPA	76.253.159-3	26.950.000	clp	26.950
BCI	550302	04-11-20	20-12-22	Agrosuper S.A.	76.129.263-3	Genprot SPA	76.253.159-3	12.896.000	clp	12.896
CHILE	176090-4	10-12-20	31-08-23	Agrosuper S.A.	76.129.263-3	Grupo logístico Chile Compania Ltda	76.010.628-3	2.000	UF	58.141
SANTANDER	49854	13-11-20	16-11-21	Faenadora San Vicente Ltda.	78.783.600-2	Luis Remigio Valdes Zamorano	7.063.707-3	13.700.000	CLP	13.700
SCOTIABANK	191285	17-11-20	14-04-21	Procesadora de Alimentos del Sur Ltda.	77.476.390-2	Anita Reinoso Miranda	52.005.162-7	7.500.000	CLP	7.500
SANTANDER	40939	23-10-20	20-10-21	Agrosuper Comer. De Alimentos Ltda.	79.984.240-8	Sociedad Comercial El Canario Ltda	76.420.807-2	25.000.000	clp	25.000
CHILE	365186-8	23-11-20	02-11-21	Agricola Super Ltda	88.680.500-4	Jorquera Transportes S.A.	79.620.090-1	5.000	UF	145.352
SANTANDER	21017	09-05-19	05-01-22	Sopraval S.A	82.366.700-0	Servicios Industriales Reyes y Moreno LTDA.	77.755.010-1	5.590	UF	162.503
BCI	547878	03-12-20	31-12-23	Agrosuper S.A.	76.129.263-3	Agencia de aduanas Jorge Vio Aris y Cia	89.848.400-9	20.335.294	CLP	20.335
ITAU	4357426	02-11-20	26-09-21	Agricola Super Ltda	88.680.500-4	Transportes Vidal Hermanos LTDA	78.634.350-k	700	UF	20.349
EDWARDS	505073-3	19-10-20	02-01-24	Agrosuper s.a.	76.129.263-3	Agencia de aduana Juan Leon Valenzuela y Cia Ltda.	85.141.900-4	700	UF	20.349

33.2 Hipotecas recibidas y otorgadas vigentes al 31 de diciembre de 2020.

Hipotecas recibidas.

N°	PARTES	INICIO	CONTRATO	BENEFICIARIO
106-2007	Teresa Abusleme y Cia. Ltda. y Agrosuper Comercializadora De Alimentos Ltda.	09-08-01	Contrato de distribución (Curicó). Se incluye hipoteca sobre el Inmueble de la Sucursal de Curicó.	Agrosuper Comercializadora de Alimentos Limitada
108-2007	Distribuidora Sur Ltda. y Agrosuper Comercializadora de Alimentos Limitada.	09-08-01	Contrato de distribución (Talca). Se incluye hipoteca sobre el Inmueble de la Sucursal de Talca.	Agrosuper Comercializadora de Alimentos Limitada
1044-2010	Hodar y Ossandón Ltda. y Agrosuper Comercializadora de Alimentos Limitada	28-12-10	Hipoteca y Prohibición propiedad ubicada en la sucursal de San Felipe.	Agrosuper Comercializadora de Alimentos Limitada
808-2017	Distribuidora de Productos Alimenticios Chiloé y Distribuidora Super Ltda.	11-08-17	Contrato de hipoteca que garantiza el cumplimiento del contrato de distribución Chiloé.	Agrosuper Comercializadora de Alimentos Limitada
1883-2018 y 6749-2018	Sindicato Interempresa Agro Melipilla y Agro Tantehue Ltda.	25-09-18	Hipoteca y Prohibición Lote 22 (Melipilla)	Agro Tantehue Limitada

No se registran hipotecas otorgadas

33.3 Prendas y Fianzas vigentes al 31 de diciembre de 2020

Prendas.

No existen prendas vigentes.

Fianzas a favor de Agrosuper.

No existen fianzas a favor de Agrosuper.

A la fecha de los presentes Estados Financieros Consolidados, Agrícola Súper Limitada se ha constituido como aval de las siguientes obligaciones de Agrosuper S.A. o de alguna de sus filiales:

- Boletas de Garantía por un total de CLP 170 millones con distintas instituciones bancarias.
- Cartas de Crédito por un total de EUR 1.654 mil y US\$62 mil con distintas instituciones bancarias.
- Financiamientos de Exportación PAEs y Créditos comerciales de corto plazo, por un monto agregado de US\$ 184 millones, con distintas instituciones bancarias.
- Emisiones de bonos en UF realizadas en Chile por un total vigente de UF 10,5 millones.
- Financiamientos de Largo Plazo por un monto consolidado vigente de US\$ 669 millones con bancos internacionales y CLP 78.691 millones con bancos nacionales.
- Operaciones de Cross Currency Swap y Forwards con un mark to market consolidado al cierre de estos Estados Financieros de US\$ 41,6 millones.

33.4 Aavales y codeudores solidarios.

Al 31 de diciembre de 2020, no existen aavales y codeudores solidarios con la Sociedad.

33.5 Boletas de garantía otorgadas vigentes al 31 de diciembre de 2020

Banco	Nro Boleta	Fecha de Otorgamiento	Fecha de Vencimiento	Beneficiario	Monto del Documento	Moneda	Monto M\$
Estado	9531624	08-07-16	30-06-21	Director General del Territorio Marítimo y de Marina Mercante	2.240.752	CLP	2.241
Estado	11215342	26-07-18	23-09-24	Dirección de Compras y Contratación Pública	500.000	CLP	500
Estado	11501200	15-04-19	01-03-21	Tesorería del Estado Mayor General del Ejército	3.071.900	CLP	3.072
Estado		08-05-19	01-03-21	Tesorería del Estado Mayor General del Ejército	192.352	CLP	192
Estado	12066762	26-09-19	01-03-21	Tesorería del Estado Mayor General del Ejército	39.677.776	CLP	39.678
Estado		27-11-19	25-11-21	Gendarmería de Chile	6.447.700	CLP	6.448
Estado		31-01-20	30-06-25	Dirección General del Territorio Marítimo y Mercante	22.398.720	CLP	22.399
Estado		13-03-20	11-03-22	Dirección General del Territorio Marítimo y Mercante	2.646.611	CLP	2.647
Estado	12058755	13-05-20	30-04-21	Comité Innova Chile	2.703.000	CLP	2.703
Estado	12058774	13-05-20	30-04-21	Comité Innova Chile	90.100.000	CLP	90.100
Estado	12353339	23-12-20	17-10-23	Universidad de Chile	3.567.240	CLP	3.567
							173.547

34. Restricciones y juicios

34.1 Restricciones

Agrosuper S.A. ha convenido con los tenedores de bonos y con entidades financieras el siguiente covenant financiero medido sobre la base de sus estados financieros:

Mantener una relación de endeudamiento medido como "Obligaciones Financieras Netas" dividida por el "Patrimonio" no superior a 1,0 veces durante el período de vigencia de los bonos y hasta la fecha de su vencimiento.

Se entenderá por "Obligaciones financieras netas" a la diferencia entre:

- La suma de las cuentas "Otros pasivos financieros corrientes" y "Otros pasivos financieros no corrientes" que estén contenidas en los estados financieros, menos la subcuenta "Contratos derivados" que se detalla en la nota de las cuentas "Otros activos financieros corrientes" y "Otros activos financieros no corrientes" que estén contenidas en los estados financieros, y
- La cuenta "Efectivo y equivalente al efectivo" que está contenida en los estados financieros.

Por su parte, se entenderá por "Patrimonio" a la suma de los rubros "Patrimonio Atribuible a los propietarios de la controladora" y "Participaciones no controladoras de los estados financieros"

Al 31 de diciembre de 2020 y 2019 la Sociedad se encuentra en pleno cumplimiento de las restricciones antes mencionadas según el siguiente detalle:

	31.12.2020 M\$	31.12.2019 M\$
Obligaciones financieras netas es igual a:	771.142.025	1.007.466.813
+ Otros pasivos financieros corriente	163.683.841	344.451.361
+ Otros pasivos financieros NO corrientes	923.583.346	884.242.398
- Activos derivados corrientes	7.095.997	10.756.297
- Activos derivados NO corrientes	35.551.483	3.083.926
- Efectivo y equivalentes al efectivo	273.477.682	207.386.723
Patrimonio es igual a:	1.807.660.342	1.744.154.304
+ Patrimonio atribuible a los propietarios de la controladora	1.804.126.509	1.740.295.079
+ Participaciones no controladoras	3.533.833	3.859.225
Obligaciones financieras netas / Patrimonio <= 1,0	0,43	0,58

34.2 Juicios

La Sociedad matriz y sus Subsidiarias no registran provisiones por pasivos contingentes ya que, en opinión de la Administración, en ningún caso, los diversos juicios que a continuación se describen, representan individualmente o en su conjunto, una contingencia de pérdida de valores significativos para la Sociedad.

a) Causas Judiciales y Administrativas

a.1 Causas con cuantía superior a M\$ 50.000.

N°	Partes	Acción legal	Organismo	Rol – Año inicio	Observaciones
1	CONADECUS A.C y FOJUCC A.C. en contra de Agrosuper S.A.	Demanda de indemnización de perjuicios	Tribunal de Defensa de la Libre competencia	CIP-2-2019	En tramitación
2	Tesorería General de la República con Agrícola Super Limitada	Cobro ejecutivo de multas	Tesorería General de la República	8-2007	Archivada
3	Agrocomercial AS Ltda. con Servicio Evaluación Ambiental Atacama	Reclamo Judicial contra multas administrativas	Juzgado de Letras de Freirina	C-157-2012	En tramitación
4	Agrocomercial AS Ltda. con Servicio Evaluación Ambiental Atacama	Reclamo Judicial contra multas administrativas	Juzgado de Letras de Freirina	C-14-2013	En tramitación
5	Jessica Muñoz Cerda con Agrícola Super Limitada	Indemnización de Perjuicios	1° Juzgado de Letras de Rancagua	C-3621-2017	En tramitación
6	Santa Bárbara Smokehouse Inc. con Aquachile Inc., Empresas Aquachile S.A. y Agrosuper S.A.	Demanda por incumplimiento de contrato	Corte Superior del Estado de California / Santa Bárbara	1487008	En tramitación
7	Servicios Submarinos Subtek SpA. con Empresas Aquachile S.A.	Demanda de cobro de pesos por puerto cerrado en ejecución servicios de reflote y desguace de pontón	2° Juzgado Civil de Puerto Montt	C-1066-2018	En tramitación
8	Paola Faúndez Bravo con Empresas Aquachile S.A.	Demanda de cobro de pesos por uso de embarcación.	1° Juzgado Civil de Puerto Montt	C-5305-2017	En tramitación
9	Soto con Empresas Aquachile S.A.	Indemnización de Perjuicios.	2° Juzgado Civil de Puerto Montt	C-2129-2020	En Tramitación
10	Sernapesca con Empresas Aquachile S.A.	Juicio Pesquero	2° Juzgado Civil de Puerto Montt	C-2917-2014	En Tramitación
11	Sernapesca con Empresas Aquachile S.A.	Juicio Pesquero	Juzgado de Letras de Castro	C-2542-2019	En Tramitación
12	Sernapesca con Empresas Aquachile S.A.	Juicio Pesquero	Juzgado de Letras y Garantía de Puerto Aysén	C-87-2020	En Tramitación
13	Sernapesca con Exportadora Los Firdos Ltda.	Juicio Pesquero	Juzgado de Letras y Garantía de Puerto Aysén	C-580-2017	En Tramitación
14	Sernapesca con Aquachile S.A.	Juicio Pesquero	Juzgado de Letras de Castro	C-2542-2019	En Tramitación
15	Sernapesca con Servicios de Acuicultura Acuimag S.A.	Juicio Pesquero	Juzgado de Letras de Puerto Natales	C-181-2019	En Tramitación
16	Sernapesca con Servicios de Acuicultura Acuimag S.A.	Juicio Pesquero	Juzgado de Letras y Garantía de Puerto Natales	C-187-2019	En Tramitación
17	Sernapesca con Servicios de Acuicultura Acuimag S.A.	Juicio Pesquero	Juzgado de Letras y Garantía de Puerto Natales	C-268-2019	En Tramitación
18	Sernapesca con Antarfood S.A.	Juicio Pesquero	Juzgado de Letras de Castro	C-2065-2019	En Tramitación
19	Salmones Chaicas (hoy Salmones Reloncaví SpA) con Atlantium Technologies Ltda.	Juicio Arbitral de indemnización de perjuicios por falla de equipos de piscicultura	Juicio Arbitral CAM	ROL CAM 2747-2016	En Tramitación
20	Sernapesca con Aysén SpA	Juicio Pesquero	Juzgado de Letras y Garantía de Puerto Aysén	C-483-2019	En Tramitación
21	Sernapesca con Exportadora Los Firdos	Juicio Pesquero	Juzgado de Letras y Garantía de Puerto Aysén	C-597-2019	En Tramitación
22	Sernapesca con Exportadora Los Firdos	Juicio Pesquero	Juzgado de Letras y Garantía de Puerto Aysén	C-636-2019	En Tramitación
23	Sernapesca con Exportadora Los Firdos	Juicio Pesquero	Juzgado de Letras y Garantía de Puerto Aysén	C-643-2019	En Tramitación
24	Sernapesca con Exportadora Los Firdos	Juicio Pesquero	Juzgado de Letras y Garantía de Puerto Aysén	C-659-2019	En Tramitación
25	Sernapesca con Exportadora Los Firdos	Juicio Pesquero	Juzgado de Letras y Garantía de Puerto Aysén	C-715-2019	En Tramitación
26	Sernapesca con Exportadora Los Firdos	Juicio Pesquero	Juzgado de Letras y Garantía de Puerto Aysén	C-210-2020	En Tramitación
27	Sernapesca con Exportadora Los Firdos	Juicio Pesquero	Juzgado de Letras y Garantía de Puerto Aysén	C-68-2020	En Tramitación
28	Sernapesca con Exportadora Los Firdos	Juicio Pesquero	Juzgado de Letras y Garantía de Puerto Aysén	C-43-2019	En Tramitación
29	Sernapesca con Exportadora Los Firdos	Juicio Pesquero	Juzgado de Letras y Garantía de Puerto Aysén	C-358-2019	En Tramitación

De las causas judiciales y administrativas en que las empresas del Holding Agrosuper tienen el carácter de demandadas o sumariadas, existen 23 casos con cuantía individual que van desde 2 hasta 950 UTM, además existen 131 casos cuya cuantía no ha sido determinada debido a que se encuentran en etapas preliminares.

b.) Juicios laborales:

b. Causas con cuantía superior a M\$ 50.000.

Demandante	Demandado	Acción legal	Organismo	Rol	Observaciones
Mariano Ariel Navarrete Betancourt	Agrosuper Comercializadora de Alimentos Ltda.	Accidente trabajo / enfermedad profesional	Juzgado de Letras del Trabajo de Concepción	O-1819-2019	En Trámite
Carlos Solís Cerda	Agrosuper S.A.	Multirut	Juzgado de Letras del Trabajo de Rancagua	O-220-2020	En Trámite
Mireya Miranda Garay	Germán Eliseo Miranda Garai	Accidente trabajo / enfermedad profesional	Juzgado de Letras del Trabajo de Rancagua	O-7-2020	En Trámite
Pérez Gálvez Luis Armando	Agrícola Super Ltda.	Accidente trabajo / enfermedad profesional	Juzgado de Letras del Trabajo de Rancagua	O-376-2018	En Trámite
Carlos Alberto Lizana Pérez	Agrícola Super Ltda.	Accidente trabajo / enfermedad profesional	Juzgado de Letras del Trabajo de Rancagua	O-447-2019	En Trámite
Jhon Brayan Cuenca	Agrosuper Comercializadora de Alimentos Ltda.	Accidente trabajo / enfermedad profesional	Juzgado de Letras del Trabajo de Antofagasta	O-1479	En Trámite
Manuel Ortiz Toro	Agrícola Super Ltda.	Despido injustificado	Juzgado de Letras del Trabajo de Rancagua	O-793-2020	En Trámite
Juan Bautista Madrid Angulo	Agrícola Super Ltda	Vulneración de derechos	Juzgado de Letras del Trabajo de Rancagua	T-138-2020	En Trámite
Juan Antonio Pino Carrasco	Agrícola Super Ltda	Accidente trabajo / enfermedad profesional	Primer Juzgado de Lestras de Santiago	O-4173-2020	En Trámite
Carlos Miguel Zabalaga Meza	Agrícola Super Ltda	Accidente trabajo / enfermedad profesional	Juzgado de Letras de Melipilla	O-114-2020	En Trámite
Juan Pablo Badilla	Agrícola Super Ltda	Accidente trabajo / enfermedad profesional	Juzgado de Letras del Trabajo de Rancagua	O-621-2020	En Trámite
Claudio Miranda Aqueveque	Agro Tantehue Ltda	Despido injustificado	Juzgado de Letras de Melipilla	O-102-2020	En Trámite
Víctor Ulloa Retamales	Agro Tantehue Ltda	Despido injustificado	Juzgado de Letras de Melipilla	O-95-2020	En Trámite
Erwin Ruíz Hernández	Empresas Aqua Chile S.A.	Indemnización termino contrato y perjuicios por accidente trabajo	Juzgado de Letras del Trabajo de Castro	O-76-2019	En Trámite
María Patricia Muñoz Mancilla	Aguas Claras S.A.	Accidente del trabajo	Juzgado de Letras del Trabajo de Puerto Montt	O-265-2018	En Trámite
Andrés Antonio Gallardo Vargas	Empresas Aqua Chile S.A.	Enfermedad Profesional	Juzgado de Letras del Trabajo de Puerto Montt	O-395-2019	En Trámite
Viviana Carrasco Abarzúa	Exportadora Los Fiordos Ltda.	Accidente del trabajo	Juzgado de Letras del Trabajo de Puerto Montt	O-599-2019	En Trámite
Patricio Ávila Moraga	Exportadora Los Fiordos Ltda.	Accidente del trabajo	Juzgado de Letras del Trabajo de Arauco	O-23-2019	En Trámite
José Gutierrez Villaroel	Aguas Claras S.A. y Salmones Chaicas	Enfermedad profesional	Juzgado de Letras del Trabajo de Puerto Montt	O-41-2019	En Trámite
Samuel Becerra Espinoza	Aguas Claras S.A.	Enfermedad Profesional	Jugado de Letras del Trabajo de Puerto Montt	O-588-2019	En Trámite
Cristian Jorquera Álvarez	Exportadora Los Fiordos Ltda.	Accidente del trabajo	Juzgado de Letras del Trabajo de Puerto Montt	O-547-2019	En Trámite
Rodrigo Parra Pinto	Empresas Aqua Chile S.A.	Accidente del trabajo	Juzgado de Letras del Trabajo de Puerto Montt	O-101-2020	En Trámite
René Soto Velásquez	Exportadora Los Fiordos Ltda	Enfermedad Profesional	Juzgado de Letras del Trabajo de Puerto Montt	O-58-2020	En Trámite

Demandante	Demandado	Acción legal	Organismo	Rol	Observaciones
Felipe Carimán Núñez	Exportadora Los Fiordos Ltda	Accidente del trabajo	2º Juzgado de Letras de Trabajo de Santiago	O-2762-2020	En Trámite
Juan Alvarado Barría	Empresas Aquachile S.A.	Enfermedad profesional	Juzgado de Letras del Trabajo de Puerto Montt	O-274-2020	En Trámite
Córdoba y otros	Empresas Aquachile S.A. y Exportadora Los Fiordos Ltda.	Despido Injustificado y cobro de prestaciones	Juzgado de Letras del Trabajo de Valparaíso	O-642-2020	En Trámite
Alex Marican Cartes	Empresas Aquachile S.A., Exportadora Los Fiordos Ltda. y Servicios de Acuicultura Acuimag S.A.	Enfermedad profesional	Juzgado de Letras del Trabajo de Puerto Montt	O-376-2020	En Trámite
Cristian Tello López	Exportadora Los Fiordos Ltda.	Accidente trabajo	Juzgado de Letras del Trabajo de Puerto Montt	O-352-2020	En Trámite
Andrés Dias Salas	Servicios de Acuicultura Acuimag S.A.	Accidente trabajo	Juzgado de Letras del Trabajo de Puerto Montt	O-422-2020	En Trámite
Bastián Muñoz Rodríguez	Empresas Aquachile S.A.	Accidente trabajo	Juzgado de Letras del Trabajo de Cisnes	O-9-2020	En Trámite
Bustamante y otros	Empresas Aquachile S.A.	Accidente trabajo	Juzgado de Letras del Trabajo de Concepción	O-1190-2020	En Trámite
Luis Lemus Rolil	Exportadora Los Fiordos Ltda. y Aquachile S.A.	Enfermedad profesional	Juzgado de Letras del Trabajo de Castro	O-128-2020	En Trámite
David Lleufo Uribe	Empresas Aquachile S.A.	Accidente trabajo	Juzgado de Letras y Garantía de Puerto Natales	O-13-2020	En Trámite
Luis Salgado Fica	Exportadora Los Fiordos Ltda.	Enfermedad profesional	Juzgado de Letras del Trabajo de Concepción	O-1870-2020	En Trámite

Al 31 de diciembre de 2020, existen otras causas de cuantía menor a M\$50.000 que el Grupo tiene en calidad de demandado principal y que en su conjunto suman aproximadamente M\$ 1.330.000, Además existen 12 reclamaciones judiciales de multas laborales cuyas cuantías varían individualmente de 40 a 185 UTM y que en su conjunto suman aproximadamente 1549 UTM.

35. Dotación del personal

La distribución del personal de Agrosuper S.A., incluyendo la información relativa a las subsidiarias en las distintas actividades que desarrolla, al 31 de diciembre de 2020 y 2019, era la siguiente:

	31.12.2020		31.12.2019	
	Total N°	Promedio del período N°	Total N°	Promedio del período N°
Ejecutivos	190	197	210	207
Profesionales y Jefes	4.919	4.936	4.177	4.137
Técnicos	981	827	849	840
Trabajadores y otros	15.356	15.370	14.386	14.441
Totales	21.446	21.330	19.622	19.625

36. Medio ambiente

La preocupación por el medio ambiente ha sido un pilar fundamental en el desarrollo de la compañía, lo que se ha implementado a través de un modelo de gestión que fomenta el uso eficiente de los recursos naturales en toda la cadena productiva y minimiza las externalidades propias de su operación.

Las instalaciones de la compañía se rigen bajo el marco regulatorio ambiental vigente a través de Acuerdos de Producción Limpia (APL), cuyo objetivo es determinar las condiciones ambientales de dichas instalaciones y fomentar la mejora continua de las actividades productivas. En esta línea, cada uno de los procesos se estructura bajo normativas específicas tales como HACCP, BRC, ISO9001 e ISO14001 entre otras, lo que le permite certificar la calidad e inocuidad de sus productos.

Con el objetivo de mitigar los efectos del cambio climático y reforzar su compromiso con el cuidado del medio ambiente, la compañía ha implementado un plan de reducción de emisiones de gases de efecto invernadero (GEI), que incorpora la medición de la huella de carbono en ambos segmentos. De esta manera, el resultado del alcance 1 fue de 421.083 tCO₂eq de emisiones directas, el alcance 2 de 216.874 tCO₂eq de emisiones indirectas por energía y el alcance 3 de 663.964 tCO₂eq derivadas de otras emisiones indirectas atribuibles a los productos y servicios adquiridos por la organización.

En esta línea, y en la constante búsqueda de soluciones y tecnologías que le permitan una gestión eficiente de todos los recursos, la compañía celebró su segundo contrato con la empresa Statkraft, lo que permitirá obtener más del 50% de la electricidad requerida 216 GWh al año de una matriz limpia y renovable, tanto para su segmento Carnes como Acuícola.

Por otro lado, y con el objetivo de aportar al desarrollo sostenible de las regiones donde el segmento acuícola de la compañía cuenta con instalaciones productivas, se tomó la decisión de finalizar la producción de salmones en lagos, lo que se traduce en dejar de utilizar 12 concesiones ubicadas en las regiones de Los Lagos y Aysén. Esta acción tiene como antecedente la inversión implementada en pisciculturas en tierra, las que poseen modernos sistemas de recirculación y tratamiento de aguas, permitiéndoles ser más eficientes en su consumo.

El detalle de los desembolsos asociados al área medioambiental al 31 de diciembre de 2020 y 2019, es el siguiente:

Gastos medioambientales	Acumulado	
	31.12.2020 M\$	31.12.2019 M\$
Plantas de tratamiento de purines	48.917.456	46.854.619
Gestión ambiental	6.131.134	6.387.137
Totales	55.048.590	53.241.756

Estos gastos se componen principalmente de: Remuneraciones, producción, mantención y administración.

Inversiones medioambientales	Acumulado	
	31.12.2020 M\$	31.12.2019 M\$
Tratamiento de purines	1.162.842	2.104.767
Reducción de emisiones	-	8.618
Normativas sanitarias	7.259	236.235
Plantaciones y cortinas vegetales	-	59.107
Totales	1.170.101	2.408.727

37. Contingencia Covid19

En marzo de 2020 la Organización Mundial de la Salud (OMS) catalogó el virus como una pandemia global, lo que implicó que los países adoptaran una serie de medidas para evitar su propagación y el contagio de sus habitantes.

Bajo este escenario, y con el objetivo de proteger la salud de nuestros colaboradores y sus familias, creamos un comité, integrado por el gerente general y los gerentes de cada unidad, cuya misión es monitorear el desarrollo de esta situación y tomar las medidas necesarias para enfrentar esta emergencia sanitaria en cada una de nuestras instalaciones.

En este sentido, y nuestros más de 65 años de experiencia en la elaboración de alimentos, que nos exige mantener los más altos estándares de calidad, inocuidad y bioseguridad de los procesos y productos, nos ha permitido adquirir las herramientas necesarias para enfrentar una contingencia sanitaria tan delicada como la que estamos viviendo.

Por este motivo, contamos con estrictos controles y medidas de higiene que se implementan de manera permanente a lo largo de nuestra cadena de valor, donde destacan el lavado de manos, cambio de ropa al ingresar a nuestras instalaciones y el uso de implementos de protección personal como guantes, mascarillas y anteojos.

Sin embargo, y dada la contingencia sanitaria, hemos intensificado estas medidas de protección, entre las cuales podemos destacar que -a pesar de las circunstancias- hemos mantenido la relación laboral con nuestros colaboradores, otorgando permisos pagados y promoviendo el teletrabajo en aquellos casos en que es factible hacerlo, con el objetivo de disminuir los flujos de traslados y concurrencia de personas a las oficinas.

En esta línea, los mayores de 60 años, mujeres embarazadas, personas con enfermedades crónicas, mujeres con niños menores de 1 año y aquellos que viven con adultos mayores, se encuentran con teletrabajo o bien con permiso pagado. Junto con esto, hemos segmentado los equipos en las oficinas, plantas industriales y sucursales; y a quienes asisten a nuestras instalaciones se les toma la temperatura al ingreso y salida.

Dado lo anterior, hemos podido mantener la continuidad operacional y asegurar la cadena de suministro, algo que es esencial para el país y la compañía, ya que elabora productos de primera necesidad. Asimismo, en Agrosuper trabajamos con animales vivos, los que requieren de cuidados específicos tales como la fabricación y entrega del alimento, la asistencia en nacimientos, la operación de sistemas de tratamiento, el procesamiento de carnes y la distribución de sus productos.

Por otra parte, y aun cuando no existe certeza sobre el impacto que generará el COVID19 en la economía mundial, se espera que se genere un impacto significativo en la demanda de bienes y servicios de primera necesidad, por lo que el impacto en las ventas de la compañía podría ser menor que en otras industrias.

Por otra parte, es muy importante mencionar que los alimentos no están considerados como una fuente de contagio para el COVID-19, lo que ha sido ampliamente ratificado por organismos internacionales como el USDA y Food and Drugs Administration (FDA) en USA y el European Food Safety en la Comunidad Europea.

38. Hechos relevantes del periodo

1. En sesión ordinaria del Directorio de la sociedad celebrada el día 1 de abril de 2020, se acordó citar a Junta Ordinaria de Accionistas para el día 29 de abril de 2020, a las 11:00 horas, en las oficinas de la Sociedad, ubicadas en Camino La Estrella N°401, Sector Punta de Cortés, Rancagua, a fin de tratar las siguientes materias:
 - 1.- Aprobación de la memoria anual, balance, estados financieros e informe de los Auditores externos correspondientes al ejercicio terminado el 31 de diciembre de 2019.
 - 2.- Distribución de utilidades del ejercicio correspondiente al año 2019.
 - 3.- Exposición sobre la política de dividendos de la Sociedad.
 - 4.- Renovación total del directorio de la Sociedad.
 - 5.- Fijar remuneración del Directorio para el ejercicio 2020.
 - 6.- Dar cuenta de los gastos del Directorio durante 2020.
 - 7.- Designar Auditores Externos para el ejercicio 2020.
 - 8.- Determinar período en que se harán las publicaciones de la Sociedad.
 - 9.- Dar cuenta sobre Operaciones con personas relacionadas (Título XVI de la Ley N°18.046).
 - 10.- Otras materias de interés social y de competencia de la Junta Ordinaria de Accionistas.
2. Con fecha 14 de abril de 2020, Agrosuper S.A. informó que los accionistas decidieron auto convocar a junta extraordinaria de accionistas de Agrosuper, la que celebraría el día 29 de abril de 2020, a las 10:00 horas en las oficinas de la Sociedad ubicadas en Camino La Estrella N° 401, Sector Punta de Cortés, Rancagua. Dicha junta extraordinaria de accionistas tendría por objeto tratar las siguientes materias:
 - 1.- Acordar aumentar el número de miembros que componen el directorio de la Sociedad al número de integrantes que la junta extraordinaria de accionistas acuerde.
 - 2.- En caso de acordarse lo anterior, efectuar las modificaciones pertinentes en los estatutos sociales.
3. Con fecha 14 de abril de 2020, Empresas Aquachile S.A. informó a la CMF que los accionistas de la sociedad acordaron auto convocar a junta extraordinaria de accionistas, para el día 29 de abril de 2020, a las 9:00 horas, a ser celebrada en las oficinas de la sociedad ubicadas en Cardonal S/N, Lote B, Puerto Montt, para tratar las siguientes materias:
 1. Aumentar el número de directores de la sociedad que acuerde la junta;
 2. Efectuar las modificaciones estatutarias que correspondan.
4. Con fecha 29 de abril de 2020, Agrosuper S.A. informó a la Comisión para el Mercado Financiero lo siguiente:
 - 1.- En junta extraordinaria de accionistas de la Sociedad celebrada con esa misma fecha, a las 10:00 horas, se acordó aumentar de 6 a 10 el número de integrantes que componen el directorio de Agrosuper S.A. y modificar el régimen de votación de los acuerdos adoptados por el directorio, estableciendo que en caso de empate el presidente del mismo tendrá voto dirimente. Como consecuencia de lo anterior, la junta acordó modificar el artículo Décimo Segundo y Vigésimo del estatuto social.

- 2.- En junta ordinaria de accionistas de la Sociedad celebrada el mismo día 29 de abril de 2020, a continuación de la junta extraordinaria de accionistas señalada precedentemente, se acordó, entre otras materias, lo siguiente:

a.- Designar al nuevo directorio de la Sociedad, y elegir como nuevos integrantes del mismo

- i. Gonzalo Vial Vial
- ii. María Pilar Vial Concha
- iii. María José Vial Concha
- iv. Verónica Edwards Guzmán
- v. Andrés Vial Sanchez
- vi. José Guzmán Vial
- vii. Fernando Barros Tocornal
- viii. Canio Corbo Lioi
- ix. Antonio Tuset Jorratt
- x. Juan Claro González

b.- Aprobar la Memoria Anual, el Balance, los Estados Financieros y el informe de los auditores externos de la Sociedad, todos ellos referidos al ejercicio terminado el 31 de diciembre de 2019.

c.- Designar a PricewaterhouseCoopers Consultores, Auditores y Compañía Limitada como auditores externos para el examen de los estados financieros del ejercicio 2020.

d.- Designar el diario electrónico El Mostrador para las publicaciones de la Sociedad.

5. Con la misma fecha 29 de abril de 2020, Agrosuper informó a la CMF que, en sesión de directorio extraordinaria, celebrada con esa misma fecha y teniendo en consideración los acuerdos alcanzados por las juntas de accionistas de Agrosuper S.A. celebradas también el día 29 de abril de 2020, el Directorio de la Sociedad tomó conocimiento de la renuncia al cargo de Gerente General de don José Guzmán Vial, atendida su designación como Director de la Sociedad.

Asimismo, en dicha sesión, se acordó designar como Presidente del Directorio de Agrosuper S.A. a don Gonzalo Vial Vial y como Vicepresidente a don José Guzmán Vial.

Por último, el directorio designó a don Luis Felipe Fuenzalida Bascuñán como Gerente Corporativo de la Sociedad, para que, además de desempeñar las tareas propias del Gerente de Administración y Finanzas, asuma la administración y la representación legal y judicial de la Sociedad.

6. Con fecha 29 de abril de 2020, Empresas Aquachile S.A. envió hecho esencial a la CMF informando que, en junta extraordinaria de accionistas de la Sociedad, celebrada con la misma fecha, a las 9:00 horas, se acordó aumentar de 7 a 10 el número de integrantes que componen el directorio de la Sociedad. Como consecuencia de los acuerdos adoptados, la junta acordó modificar el artículo Séptimo de los estatutos sociales.

En el mismo hecho esencial se informó que en junta ordinaria de accionistas de la Empresas Aquachile S.A., celebrada ese día 29 de abril de 2020, a continuación de la junta extraordinaria de accionistas señalada precedentemente, se acordó, entre otras materias, lo siguiente:

1.- Designar al nuevo directorio de la Sociedad, y elegir como nuevos integrantes del mismo a: Gonzalo Vial Vial, María Pilar Vial Concha, María José Vial Concha, Verónica Edwards Guzmán, Andrés Vial Sanchez, José Guzmán Vial, Fernando Barros Tocornal, Canio Corbo Lioi, Antonio Tuset Jorratt y Juan Claro González.

2.- Aprobar la Memoria Anual, el Balance, los Estados Financieros y el informe de los auditores externos de la Sociedad, todos ellos referidos al ejercicio terminado el 31 de diciembre de 2019.

3.- Designar a PricewaterhouseCoopers Consultores, Auditores y Compañía Limitada como auditores externos para el examen de los estados financieros del ejercicio 2020.

4.- Designar el diario electrónico El Líbero para las publicaciones de la Sociedad.

5.- Dejar sin efecto la sujeción voluntaria al artículo 50bis de la Ley 18.046 sobre sociedades Anónimas.

7. Con fecha 9 de octubre de 2020, Empresas Aquachile S.A. envió hecho esencial a la CMF informando que, en sesión extraordinaria de directorio celebrada ese mismo día, el Directorio de la Sociedad acordó convocar a una junta extraordinaria de accionistas a celebrarse el día 29 de octubre de 2020, en las oficinas ubicadas en Cardonal S/N Lote B, Puerto Montt, Región de Los Lagos, a las 15.00 horas, a fin de que se pronuncie, entre otras, respecto de las siguientes materias:

- 1.- Aprobar un aumento de capital de US\$245.000.000, o de la suma que los accionistas acuerden libremente en la Junta, mediante la emisión de acciones de pago de iguales características que las actualmente emitidas por la Sociedad, para ser ofrecidas exclusivamente a los accionistas de la Sociedad o sus cesionarios (el "Aumento de Capital")
- 2.- Aprobar que las acciones que se emitan con ocasión del Aumento de Capital puedan ser pagadas en dinero efectivo o bien el aporte, cesión y transferencia de los derechos sociales de Pesquera Los Fiordos Limitada, y, en este último caso, la estimación de dichos aportes, en conformidad a lo establecido por el artículo 15 de la Ley N°18.046, sobre Sociedades Anónimas (la "Ley de Sociedades Anónimas");
- 3.- Aprobar el Aumento de Capital y el aporte, cesión y transferencia de derechos sociales de Pesquera Los Fiordos Limitada en cuanto operación relacionada, de acuerdo a las normas del Título XVI de la Ley de Sociedades Anónimas;
- 4.- De acuerdo a lo anterior, tomar conocimiento y aprobar el informe del evaluador independiente elaborado de conformidad a lo dispuesto por el artículo 147 de la Ley de Sociedades Anónimas, el que se pronuncia acerca de las condiciones de la operación con parte relacionada referida precedentemente;
- 5.- Aprobar las modificaciones estatutarias que resulten necesarias a consecuencia de los acuerdos que adopte la Junta Extraordinaria a propósito del Aumento de Capital;

De conformidad a lo indicado precedentemente, con esta misma fecha el Directorio de la Sociedad tomó conocimiento del informe emitido por el evaluador independiente designado por el Directorio, EY Chile, relativo a la propuesta de aumento de capital de la Sociedad, que el controlador pagará en especie, mediante el aporte de la participación que actualmente tiene en Pesquera Los Fiordos Limitada.

8. Con fecha 16 de octubre de 2020, Empresas Aquachile S.A. envió hecho esencial a la CMF informando que, de conformidad a lo dispuesto en el artículo 147, N°s 5 y 6 de la Ley 18.046 sobre Sociedades Anónimas, con esa fecha se recibieron las opiniones individuales de los directores de la Sociedad, en relación a la propuesta de aprobar en junta extraordinaria de accionistas a celebrarse el 29 de octubre de 2020, un aumento de capital de la Sociedad pagadero en especie.

9. Con fecha 30 de octubre de 2020, Empresas Aquachile S.A. envió hecho esencial a la CMF informando que, en junta extraordinaria de accionistas de la Sociedad, celebrada con fecha 29 de octubre de 2020, a las 11:00 horas, se adoptaron, entre otros, los siguientes acuerdos:

- 1.- Aumentar el capital de Sociedad de US\$711.586.892,62 dividido en 1.619.011.362 acciones ordinarias, nominativas y sin valor nominal, íntegramente suscritas y pagadas a esta fecha, a US\$ US\$959.881.795,63, dividido en 2.109.110.141 acciones de iguales características, mediante la emisión de 490.098.779 acciones de pago de nueva emisión, ordinarias, nominativas, sin valor nominal, representativas de un monto de US\$248.294.903,01;
- 2.- Que las acciones que se emitan con cargo al aumento de capital puedan ser pagadas tanto en dinero efectivo, vale vista bancario, transferencia electrónica de fondos de disponibilidad inmediata o cualquier otro instrumento representativo de dinero pagadero a la vista, como mediante el aporte, cesión y transferencia de los derechos sociales de Pesquera Los Fiordos Limitada que son de propiedad de Agrosuper S.A. y que ascienden al 99,99% de los derechos sociales de Pesquera Los Fiordos Limitada, a un valor total de \$192.564.266.249, equivalente a US\$248.290.610,91 de acuerdo al dólar observado correspondiente al día 29 de octubre de 2020.
- 3.- Asimismo, se aprobó el aumento de capital pagadero en especie en cuanto operación con parte relacionada, y se tomó conocimiento y aprobó el informe emitido por EY Consulting SpA en su calidad de evaluador independiente, elaborado de conformidad a lo dispuesto por el artículo 147 de la Ley N°18.046 sobre Sociedades Anónimas;
- 4.- Modificar los artículos quinto permanente y primero transitorio de los estatutos, para efectos de que se vean reflejados los acuerdos señalados precedentemente;

10. Con fecha 5 de noviembre de 2020, se comunicó a la CMF mediante hecho esencial, que, en sesión ordinaria de directorio de Agrosuper S.A., celebrada con fecha 4 de noviembre del mismo año, se aprobó la política de la nueva Política de Habitualidad respecto a las Operaciones de la sociedad con partes relacionadas. Esta nueva Política General de Habitualidad con Partes Relacionadas comenzó a regir a contar de esa fecha, y reemplazó a la que estuvo vigente con anterioridad.

11. Con la misma fecha, 5 de noviembre de 2020, se comunicó a la CMF mediante hecho esencial, que en sesión ordinaria de directorio de Empresas Aquachile S.A., celebrada con fecha 4 de noviembre del mismo año, se aprobó la política de la nueva Política de Habitualidad respecto a las Operaciones de la sociedad con partes relacionadas, las que se entenderán ordinarias en consideración al giro social para los efectos de artículo 147 letra b), de la Ley 18.046 sobre Sociedades Anónimas. Esta nueva Política General de Habitualidad con Partes Relacionadas comenzó a regir a contar de esa fecha, y reemplazó a la que estuvo vigente con anterioridad.

12. Con fecha 6 de noviembre de 2020, Agrosuper S.A. envió hecho esencial a la CMF, comunicando que dentro de los acuerdos tomados mediante sesión ordinaria de directorio de la sociedad celebrada con fecha 4 de noviembre del mismo año, se acordó la creación de una filial en Reino Unido, con sede en Londres, especialmente dedicada a inversiones en bienes muebles e inmuebles y a la apertura de oficinas comerciales, con el fin de entregar una atención personalizada a sus clientes y crear alianzas locales. El único socio sería la sociedad Inversiones Agrosuper Internacional Limitada, inicialmente con un capital de USD 75.000.

39. Hechos posteriores

1. Con fecha 12 de enero de 2021, Agrosuper S.A. informó a la CMF en carácter de hecho esencial, que el directorio de la sociedad acordó citar a junta extraordinaria de accionistas, a celebrarse el día 25 de enero de 2021, a las 10:00 horas, en las oficinas de la Sociedad ubicadas en Camino La Estrella N° 401, Sector Punta de Cortés, Rancagua. El objeto de la junta dice relación con las siguientes materias:

1. Informar de la autorización conferida por el Servicio de Impuestos Internos para que la contabilidad de la sociedad sea expresada en dólares de los Estados Unidos de América.
2. Aprobar el cambio de moneda funcional de la Sociedad al dólar de los Estados Unidos de América, tomando conocimiento de los antecedentes que sirven de sustento a dicha proposición.
3. Acordar las modificaciones de los estatutos sociales concernientes al capital social, de manera que éste quede expresado en dólares de los Estados Unidos de América;
4. Adoptar los demás acuerdos necesarios para llevar a efecto lo resuelto por la respectiva junta.

2. Con fecha 22 de febrero de 2021, se suscribe contrato de cesión de acciones entre GP Grupo Pelón Holding Sociedad Anónima y Empresas Aquachile Sociedad Anónima.

La Cesión incluye el traspaso de Un millón Doscientas dos mil cuatrocientas acciones que Grupo Pelón posee en Grupo ACI S.A., mediante el ejercicio de su derecho de venta especial de la totalidad de acciones a favor de Empresas Aquachile S.A.. El precio de la transacción asciende a la suma USD 3.699.898,06, valor pagado íntegramente con fecha 22 de febrero de 2020.

Producto de esta transacción Empresas Aquachile S.A. queda como único accionista de Grupo ACI S.A. con la totalidad de las acciones.

3. Con fecha 25 de enero de 2021, la sociedad Agrosuper S.A. informó mediante hecho esencial a la CMF, de la celebración de la junta extraordinaria de accionistas de la sociedad, en que se aprobó por la unanimidad de los accionistas, el cambio de moneda funcional de peso a dólar de los Estados Unidos de América. De conformidad a ello, a partir de los estados financieros al 31 de marzo de 2021, la sociedad reportará su información financiera en dicha moneda. Se modificaron las cláusulas del capital de los estatutos sociales, a dólares de los Estados Unidos, según fue autorizado oportunamente por el Servicio de Impuestos Internos.

4. En sesión extraordinaria celebrada con fecha 16 de marzo de 2021, el Directorio de la Compañía aprobó los estados financieros consolidados de Agrosuper S.A. y subsidiarias al 31 de diciembre de 2020, preparados de acuerdo a las Normas de preparación y presentación de información financiera, emitidas por la Comisión para el Mercado Financiero (CMF), de acuerdo a las Normas Internacionales de Información Financiera (NIIF).

No se han producido otros hechos posteriores entre el 31 de diciembre de 2020 y la fecha de emisión de los presentes Estados Financieros Consolidados.

40. Moneda

El detalle de los activos corrientes por moneda es el siguiente:

Activos corrientes	Moneda	31.12.2020 M\$	31.12.2019 M\$
Efectivo y equivalentes al efectivo	Pesos Chilenos	138.889.031	128.494.053
	Dólar Estadounidense	119.961.523	59.974.974
	Euro	4.260.370	5.812.777
	Yenes	3.341.204	1.289.681
	Pesos Mexicanos	156.896	1.822.246
	U.F.	718.151	-
	Otras monedas	6.150.507	9.992.992
	Otros activos financieros corrientes	Pesos Chilenos	3.847.675
Dólar Estadounidense	84.995	16.272	
Euro	-	-	
Yenes	-	-	
Pesos Mexicanos	-	-	
U.F.	3.163.327	1.496.006	
Otras monedas	-	-	
Otros activos no financieros corrientes	Pesos Chilenos	8.382.871	4.668.078
	Dólar Estadounidense	14.454.481	13.911.279
	Euro	24.455	31.244
	Yenes	-	83.722
	Pesos Mexicanos	5.401	13.860
	U.F.	74.479	100.556
	Otras monedas	91.641	54.184
	Deudores comerciales y otras cuentas por cobrar	Pesos Chilenos	131.855.475
Dólar Estadounidense	91.448.853	139.328.687	
Euro	197.917	5.841.523	
Yenes	24.498.592	7.418.232	
Pesos Mexicanos	3.705.212	7.246.111	
U.F.	2.727	1.246	
Otras monedas	622.311	4.169.924	
Cuentas por cobrar a entidades relacionadas corriente	Pesos Chilenos	3.204	-
	Dólar Estadounidense	-	658.202
	Euro	-	-
	Yenes	-	-
	Pesos Mexicanos	-	-
	U.F.	-	-
	Otras monedas	-	-
	Activos corrientes	Pesos Chilenos	11.432.807
Dólar Estadounidense		239.572.137	179.306.792
Euro		39.084.515	31.801.058
Yenes		52.601.341	42.813.407
Pesos Mexicanos		2.809.995	36.582.910
U.F.		14.726	14.726
Otras monedas		-	-
Inventarios		Pesos Chilenos	129.114.059
Dólar Estadounidense	476.601.282	571.251.053	
Euro	-	-	
Yenes	-	-	
Pesos Mexicanos	-	-	
U.F.	-	-	
Otras monedas	-	-	
Activos biológicos corrientes	Pesos Chilenos	25.023.462	24.759.854
	Dólar Estadounidense	33.825.206	44.409.762
	Euro	97.366	663.642
	Yenes	-	-
	Pesos Mexicanos	2.193.575	1.816.124
	U.F.	-	-
	Otras monedas	3.604.385	20.336
	Activos por impuestos corrientes	Pesos Chilenos	448.548.584
Dólar Estadounidense	975.948.477	1.008.857.021	
Euro	43.664.623	44.150.244	
Yenes	80.441.137	51.605.042	
Pesos Mexicanos	8.871.079	47.481.251	
U.F.	3.973.410	1.612.534	
Otras monedas	10.468.844	14.237.436	
Totales		1.571.916.154	1.633.530.744

El detalle de los activos no corrientes por moneda es el siguiente:

Activos No Corrientes	Moneda	31.12.2020 M\$	31.12.2019 M\$
Otros activos financieros no corrientes	Pesos Chilenos	35.509.458	3.088.581
	Dólar Estadounidense	220.299	288.588
	Euro	-	-
	Yenes	-	-
	Pesos Mexicanos	-	-
	U.F.	-	-
	Otras monedas	-	-
	Cuentas por cobrar no corrientes	Pesos Chilenos	1.224.056
Dólar Estadounidense	1.994.041	2.370.204	
Euro	-	-	
Yenes	-	-	
Pesos Mexicanos	-	-	
U.F.	-	-	
Otras monedas	-	-	
Cuentas por cobrar a entidades relacionadas no corriente	Pesos Chilenos	-	-
	Dólar Estadounidense	19.063.482	13.682.654
	Euro	-	-
	Yenes	-	-
	Pesos Mexicanos	-	-
	U.F.	-	-
	Otras monedas	-	-
	Inversiones contabilizadas utilizando el método de la participación	Pesos Chilenos	18.055.608
Dólar Estadounidense	-	-	
Euro	-	-	
Yenes	-	-	
Pesos Mexicanos	-	-	
U.F.	-	-	
Otras monedas	-	-	
Activos intangibles, distintos de la plusvalía	Pesos Chilenos	27.275.118	27.049.233
	Dólar Estadounidense	369.181.848	386.476.959
	Euro	-	-
	Yenes	-	-
	Pesos Mexicanos	-	-
	U.F.	-	-
	Otras monedas	-	-
	Plusvalía	Pesos Chilenos	10.555.776
Dólar Estadounidense	259.164.605	252.320.621	
Euro	-	-	
Yenes	-	-	
Pesos Mexicanos	-	-	
U.F.	-	-	
Otras monedas	-	-	
Activos No Corrientes	Pesos Chilenos	694.108.110	704.935.807
	Dólar Estadounidense	285.783.965	367.757.531
	Euro	15.175	21.305
	Yenes	9.218	26.060
	Pesos Mexicanos	9.094	10.008
	U.F.	-	-
	Otras monedas	48.296	1.833
	Propiedades, planta y equipo	Pesos Chilenos	-
Dólar Estadounidense	-	-	
Euro	-	-	
Yenes	-	-	
Pesos Mexicanos	-	-	
U.F.	19.832.700	14.029.595	
Otras monedas	-	-	
Activos por derecho de uso	Pesos Chilenos	25.496.271	17.243.484
Dólar Estadounidense	19.987.515	19.423.243	
Euro	-	-	
Yenes	-	-	
Pesos Mexicanos	-	-	
U.F.	-	-	
Otras monedas	-	-	
Activos biológicos no corrientes	Pesos Chilenos	31.913.111	21.646.984
	Dólar Estadounidense	-	-
	Euro	-	-
	Yenes	-	-
	Pesos Mexicanos	-	-
	U.F.	-	-
	Otras monedas	-	-
	Activos por impuestos corrientes, no corrientes	Pesos Chilenos	35.724.093
Dólar Estadounidense	26.757.623	41.576.725	
Euro	-	-	
Yenes	131.997	65.836	
Pesos Mexicanos	-	17.015	
U.F.	-	-	
Otras monedas	-	-	
Activos por impuestos diferidos	Pesos Chilenos	879.861.601	901.663.346
	Dólar Estadounidense	982.153.378	1.083.896.525
	Euro	15.175	21.305
	Yenes	141.215	91.896
	Pesos Mexicanos	9.094	27.023
	U.F.	19.832.700	14.029.595
	Otras monedas	48.296	1.833
	Totales		1.882.061.459

El detalle de los pasivos corrientes por moneda es el siguiente:

Pasivos corrientes	Moneda	31.12.2020		31.12.2019	
		Hasta 90 días M\$	91 días a 1 año M\$	Hasta 90 días M\$	91 días a 1 año M\$
Otros pasivos financieros corriente	Pesos Chilenos	585.710	-	5.543.351	-
	Dólar Estadounidense	61.282.474	98.513.775	188.980.144	146.819.349
	Euro	19.476	-	561	-
	Yenes	14.249	-	18.605	78
	Pesos Mexicanos	94.515	-	-	-
	U.F.	3.155.922	-	3.073.375	-
	Otras monedas	17.720	-	15.898	-
Pasivos por arrendamientos corrientes	Pesos Chilenos	-	-	-	-
	Dólar Estadounidense	-	-	-	-
	Euro	-	-	-	-
	Yenes	-	-	-	-
	Pesos Mexicanos	-	-	-	-
Cuentas comerciales y otras cuentas por pagar corriente	U.F.	4.705.703	-	3.110.016	-
	Otras monedas	-	-	-	-
	Pesos Chilenos	62.944.808	-	98.101.545	-
	Dólar Estadounidense	162.666.693	-	164.060.753	-
	Euro	4.871.416	-	2.971.793	-
	Yenes	372.710	-	69.152	-
	Pesos Mexicanos	429.124	-	549.988	-
Cuentas Por Pagar A Entidades Relacionadas Corriente	U.F.	100.105	-	83.985	-
	Otras monedas	21.265.847	-	2.500.000	-
	Pesos Chilenos	21.343.064	-	56.064.705	-
	Dólar Estadounidense	4.024.840	-	2.616.332	-
	Euro	-	-	-	-
Otras Provisiones Corriente	Yenes	-	-	-	-
	Pesos Mexicanos	-	-	-	-
	U.F.	-	-	-	-
	Otras monedas	-	-	-	-
	Pesos Chilenos	154.115	-	998.865	-
	Dólar Estadounidense	1.066.748	-	2.156.669	-
	Euro	-	-	-	-
Provisión Beneficios Personal	Yenes	-	-	-	-
	Pesos Mexicanos	-	-	-	-
	U.F.	-	-	-	-
	Otras monedas	-	17.961.284	-	15.399.835
	Dólar Estadounidense	12.942.014	228.871	5.959.784	3.294.118
	Euro	-	124.184	-	198.687
	Yenes	-	68.772	-	58.251
Pasivos Por Impuestos Corriente	Pesos Mexicanos	-	50.092	-	44.086
	U.F.	-	-	-	-
	Otras monedas	-	49.154	-	29.618
	Pesos Chilenos	19.093.566	-	6.605.282	-
	Dólar Estadounidense	922.260	-	1.410.334	-
	Euro	-	-	551.568	-
	Yenes	311.920	-	138.081	-
Total Pasivos Corrientes	Pesos Mexicanos	276	-	1.502	-
	U.F.	-	-	-	-
	Otras monedas	-	-	1.067.199	-
	Pesos Chilenos	104.121.263	17.961.284	167.313.748	15.399.835
	Dólar Estadounidense	242.905.029	98.742.646	365.184.016	150.113.467
	Euro	4.890.892	124.184	3.523.922	198.687
	Yenes	698.879	68.772	225.838	58.329
Totales	382.385.275	116.996.132	546.649.487	165.844.022	

348

El detalle de los pasivos no corrientes por moneda es el siguiente:

Pasivos No Corrientes	Moneda	31.12.2020				31.12.2019			
		1 a 3 años M\$	3 a 5 años M\$	5 a 10 años M\$	más de 10 años M\$	1 a 3 años M\$	3 a 5 años M\$	5 a 10 años M\$	más de 10 años M\$
Otros pasivos financieros no corrientes	Pesos Chilenos	-	-	-	-	-	-	-	-
	Dólar Estadounidense	229.651.007	305.740.525	90.350.754	-	131.855.024	379.946.763	83.455.222	-
	Euro	-	-	-	-	-	-	-	-
	Yenes	-	-	-	-	-	-	-	-
	Pesos Mexicanos	-	-	-	-	-	-	-	-
	U.F.	-	-	297.841.060	-	-	-	288.985.389	-
	Otras monedas	-	-	-	-	-	-	-	-
Pasivos por arrendamientos no corrientes	Pesos Chilenos	-	-	-	-	-	-	-	-
	Dólar Estadounidense	-	-	-	-	-	-	-	-
	Euro	-	-	-	-	-	-	-	-
	Yenes	-	-	-	-	-	-	-	-
	Pesos Mexicanos	-	-	-	-	-	-	-	-
	U.F.	-	-	15.126.997	-	5.559.202	2.162.195	3.198.182	-
	Otras monedas	-	-	-	-	-	-	-	-
Cuentas por pagar comerciales y otras cuentas por pagar	Pesos Chilenos	-	-	-	-	-	-	-	-
	Dólar Estadounidense	4.593.594	-	-	-	4.532.829	-	-	-
	Euro	-	-	-	-	-	-	-	-
	Yenes	-	-	-	-	-	-	-	-
	Pesos Mexicanos	-	-	-	-	-	-	-	-
	U.F.	-	-	-	-	-	-	-	-
	Otras monedas	-	-	-	-	-	-	-	-
Cuentas Por Pagar A Entidades Relacionadas Corriente	Pesos Chilenos	-	-	-	-	-	-	-	-
	Dólar Estadounidense	-	-	-	-	-	-	-	-
	Euro	-	-	-	-	-	-	-	-
	Yenes	-	-	-	-	-	-	-	-
	Pesos Mexicanos	-	-	-	-	-	-	-	-
	U.F.	-	-	-	-	-	-	-	-
	Otras monedas	-	-	-	-	-	-	-	-
Pasivo por impuestos diferidos	Pesos Chilenos	52.184.587	7.005.669	17.444.096	15.484.902	65.658.124	6.764.198	16.905.255	15.131.634
	Dólar Estadounidense	34.566.065	12.357.249	58.414.664	-	26.267.050	11.156.805	89.913.908	-
	Euro	43.709	-	-	-	-	-	-	-
	Yenes	-	-	-	-	-	-	-	-
	Pesos Mexicanos	1.429	-	-	-	-	-	-	-
	U.F.	-	-	-	-	-	-	-	-
	Otras monedas	-	-	-	-	-	-	-	-
Provisiones no corrientes por beneficios a los empleados	Pesos Chilenos	6.129.557	-	-	-	6.112.474	-	-	-
	Dólar Estadounidense	-	-	-	-	-	-	-	-
	Euro	-	-	-	-	-	-	-	-
	Yenes	-	-	-	-	-	-	-	-
	Pesos Mexicanos	-	-	-	-	-	-	-	-
	U.F.	-	-	-	-	-	-	-	-
	Otras monedas	-	-	-	-	-	-	-	-
Total Pasivos No Corrientes	Pesos Chilenos	58.314.144	7.005.669	17.444.096	15.484.902	71.770.598	6.764.198	16.905.255	15.131.634
	Dólar Estadounidense	268.810.666	318.097.774	148.765.418	-	162.654.903	391.103.568	173.369.130	-
	Euro	43.709	-	-	-	-	-	-	-
	Yenes	-	-	-	-	-	-	-	-
	Pesos Mexicanos	1.429	-	-	-	-	-	-	-
	U.F.	-	-	312.968.057	-	5.559.202	2.162.195	292.183.571	-
	Otras monedas	-	-	-	-	-	-	-	-
Totales	327.169.948	325.103.443	479.177.571	15.484.902	239.984.703	400.029.961	482.457.956	15.131.634	

349



AGROSUPER S.A. Y SUBSIDIARIAS

Análisis razonado

Correspondiente al periodo terminado el 31 de diciembre de 2020

1 Matriz Agrosuper

2 Prioridad por nuestras personas

3 Operando siempre y en todo momento

4 Conectados con nuestros clientes y consumidores

5 Negocio sustentable

6 Presente junto a las comunidades

7 Cuidando nuestro entorno

8 Principales resultados

9 Estados Financieros

MATRIZ AGROSUPER

1. Análisis de la situación financiera

Durante el periodo de enero a diciembre de 2020, Agrosuper S.A. obtuvo ingresos por MM\$ 2.594.061, un 71% superior a lo alcanzado el mismo periodo del año 2019. El EBITDA consolidado, pre fair value, fue de MM\$ 306.732, cifra inferior en un 30,3% al registrado el mismo periodo del 2019, resultando un margen EBITDA consolidado, sin fair value, de 11,8%, cifra inferior al 18,2% del año anterior.

Durante el año 2020, los segmentos Carnes y Acuicola de Agrosuper S.A. tuvieron un desempeño dispar. El Segmento Carnes mostró un resultado positivo impulsado principalmente por una alta demanda de nuestros productos en Asia. Por su parte, el Segmento Acuicola tuvo un resultado negativo debido principalmente a la disminución en los precios internacionales del salmón, producto de la contracción de la demanda (como consecuencia del COVID-19), y a los mayores costos de producción y logística.

El margen EBITDA del Segmento Carnes del periodo enero a diciembre 2020 alcanzó un 22,8%, lo que se compara positivamente respecto del 18,9% del mismo periodo del año 2019. Por otra parte, el margen EBITDA (pre fair value) del Segmento Acuicola alcanzó un -10,9%, en contraste con el 16,7% logrado el mismo periodo del 2019.

Los siguientes gráficos contienen la evolución de los principales parámetros financieros de los doce meses móviles anteriores de cada uno de los trimestres (cifras pre fair value):

Margen EBITDA últimos 12 meses

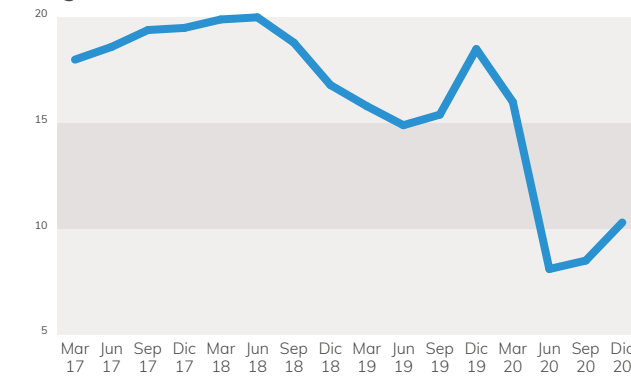

ROCE (*) últimos 12 meses

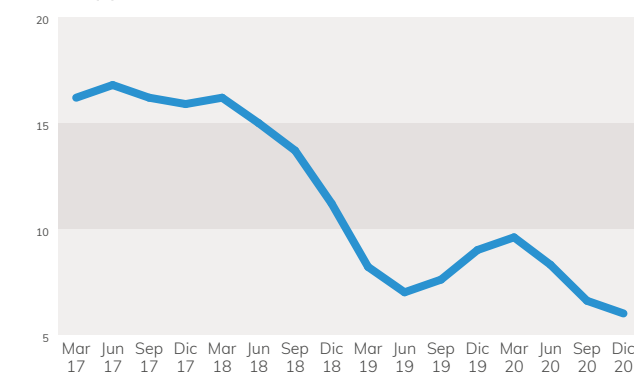

Deuda Financiera Neta /EBITDA

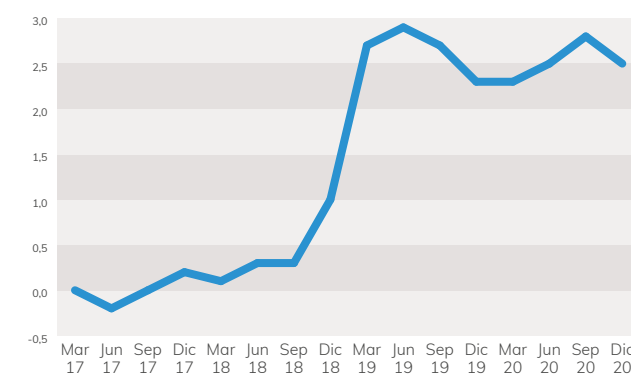

Deuda Financiera Neta/Patrimonio

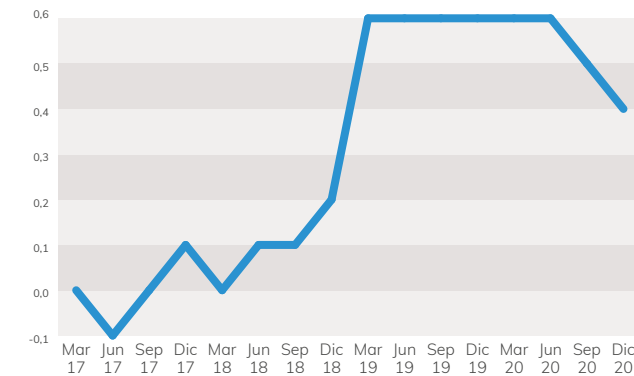

ROCE: Retorno sobre el capital empleado; Resultado operacional sin fair value últimos 12 meses * (1 - Tasa de Impuestos) / (Activos Fijos + Cuentas por Cobrar + Activos Intangibles + Plusvalía + Existencias - Cuentas por Pagar) Último Trimestre

DFN: Deuda financiera neta, corresponde al total de la deuda menos la caja.

2. Evolución de los estados financieros

Balance

La distribución de activos y pasivos al cierre de cada período son los siguientes:

	31-12-2020 M\$	31-12-2019 M\$
Total activos corrientes	1.571.916.154	1.633.530.744
Total activos no corrientes	1.882.061.459	1.960.721.323
Total activos	3.453.977.613	3.594.252.067
Total pasivos corrientes	499.381.407	712.493.509
Total pasivos no corrientes	1.146.935.864	1.137.604.254
Participaciones no controladoras	3.533.833	3.859.225
Total patrimonio	1.807.660.342	1.744.154.304
Total pasivos y patrimonio	3.453.977.613	3.594.252.067

Los activos totales disminuyeron en MM\$ 140.274, lo que se explica principalmente por:

1. Disminución de Propiedad, Planta y Equipo en MM\$ 92.779 por mayores depreciaciones del periodo y efecto por variación de tipo de cambio.
2. Disminución de Activos biológicos corrientes en MM\$ 91.042 principalmente por una disminución del segmento acuicola por mayor cosecha de biomasa.
3. Aumento del nivel de caja por MM\$ 66.091.
4. Aumento de Otros activos financieros no corrientes en MM\$ 32.353
5. Disminución de Deudores comerciales y otras cuentas por cobrar corrientes en MM\$ 32.148 debido a una caída de cuentas por cobrar provenientes de deudores internacionales.

Los pasivos totales disminuyeron en MM\$ 203.780, lo que se explica principalmente por:

1. Disminución de otros pasivos financieros corrientes en MM\$ 180.768 explicado por una disminución de los préstamos bancarios de corto plazo.
2. Aumento de Otros pasivos financieros no corrientes en MM\$ 39.341.
3. Disminución de Pasivo por impuestos diferidos en MM\$ 34.295.
4. Disminución de Cuentas por pagar a entidades relacionadas, corrientes en MM\$ 33.313 por menor provisión de pago de dividendos dado una disminución en la utilidad del ejercicio comparado con el año anterior.
5. Disminución de Cuentas por pagar comerciales y otras cuentas por pagar en MM\$ 15.687 por efecto variación de tipo de cambio y reducción en promedio de días de pago a proveedores.

Principales indicadores financieros y operacionales

El índice de liquidez aumentó de 2,3 a 3,1 veces, mientras que la razón ácida lo hizo de 0,8 a 1,2 veces respecto al mismo periodo del año anterior.

En el caso de los Índices de Actividad, la rotación de inventarios totales aumentó de 1,7 veces a 2,2 y la rotación de inventarios, que excluye los activos biológicos aumentó de 5,1 a 5,9 veces, ambos cambios explicados por el mayor costo de venta.

Índices de Liquidez	31-12-2020 veces	31-12-2019 veces
Liquidez corriente (a)	3,1	2,3
Razón ácida (b)	1,2	0,8

Índices de Endeudamiento	31-12-2020 veces	31-12-2019 veces
Razón de Endeudamiento (c)	0,9	1,1
Razón de Endeudamiento Neto (d)	0,4	0,6
Endeudamiento neto / EBITDA (e)	2,5	2,3
Deuda corto plazo sobre deuda total (f)	0,3	0,4
Deuda largo plazo sobre deuda total (g)	0,7	0,6

Índices de Actividad	31-12-2020 veces	31-12-2019 veces
Rotación de inventarios - veces (i)	2,2	1,7
Rotación de inventarios - veces (j) (excluye activos biológicos)	5,9	5,1

(a) Liquidez corriente = (Total activos corrientes) / (Total pasivos corrientes)

(b) Razón ácida = (Total activos corrientes - Inventarios - Activos biológicos corrientes) / (Total pasivos corrientes)

(c) Razón de endeudamiento = (Total pasivos) / (Total patrimonio)

(d) Razón de endeudamiento neto = (Otros pasivos corrientes y no corrientes - Efectivo y equivalentes - Parte activa de instrumentos derivados de cobertura corriente y no corriente) / Patrimonio

(e) Endeudamiento neto / EBITDA = Otros pasivos corrientes y no corrientes - Efectivo y equivalentes - Parte activa de instrumentos derivados de cobertura corriente y no corriente / EBITDA sin FV (últimos doce meses)

(f) Deuda corto plazo sobre deuda total = (Total pasivos corrientes / Total pasivos)

(g) Deuda largo plazo sobre deuda total = (Total pasivos no corrientes / Total pasivos)

(h) Cobertura de gastos financieros = EBITDA (últimos doce meses) / Costos financieros (últimos doce meses)

(i) Rotación de inventarios = Costo de venta (últimos doce meses) / (Inventarios + Activos biológicos corrientes)

(j) Rotación de inventarios (excluye activos biológicos) = Costo de venta (últimos doce meses) / Inventarios

Al 31 de diciembre de 2020, la Sociedad se encuentra en pleno cumplimiento de las obligaciones financieras indicados en los convenios con tenedores de bonos y en los contratos de crédito bilaterales suscritos recientemente.

Estado de Resultados

Los principales indicadores de las cuentas del Estado de Resultados, así como el desglose de los ingresos de la explotación por segmentos son los siguientes:

Estado de resultados segmentado	31-12-2020 M\$			
	Carnes	Acuícola	Otros	Total
Ingreso actividades ordinarias	1.724.373.456	825.776.203	62.692.664	2.594.060.658
Costos de ventas	-1.199.269.542	-813.796.573	-57.544.804	-2.052.245.574
Ajuste Fair Value y VNR	0	-39.063.122	0	-39.063.122
Margen Bruto (*)	525.103.914	-27.083.492	5.147.860	502.751.962
Ganancia (Pérdida) antes de impto. (**)	275.817.572	-213.658.665	3.829.552	65.988.459
Utilidad neta	201.372.697	-155.970.826	2.795.574	48.197.445

Estado de resultados segmentado	31-12-2019 M\$			
	Carnes	Acuícola	Otros	Total
Ingreso actividades ordinarias	1.524.311.832	879.024.492	19.390.088	2.422.726.412
Costos de ventas	(1.069.888.293)	(672.967.572)	(9.433.861)	(1.752.289.726)
Ajuste Fair Value y VNR	0	7.386.825	0	7.386.825
Margen Bruto (*)	454.423.539	213.443.745	9.956.227	677.823.511
Ganancia (Pérdida) antes de impto. (**)	187.721.055	69.823.211	679.298	258.223.564
Utilidad neta	135.047.228	50.231.078	488.690	185.766.996

(*) Incorpora ajuste fair value

(**) Incluye ganancias (pérdida) atribuible a los propietarios no controladores

	31-12-2020 M\$	31-12-2019 M\$
Utilidad por acción	2,06	7,95
Utilidad líquida distributable por acción ¹	0,003	NA
EBITDA (Pre fair value)	306.731.896	440.028.801
EBITDA	267.668.774	447.415.626
Utilidad después de impuesto	48.197.445	185.766.996
Ganancia bruta	502.751.962	677.823.511
Gastos financieros netos	(38.321.305)	(40.411.180)

(1) La utilidad líquida distributable fue de MM\$ 76.887 y se obtuvo de la siguiente fórmula:

Utilidad líquida distributable por acción = Ganancia (pérdida) atribuible a los propietarios de la controladora - Ajuste fair value y VNR + Impuesto diferido de Resultados no realizados.

Valor al 31/12/2019 no disponible dado que la Compañía adoptó en abril de 2020 lo que establece Circular 1945 sobre cálculo de utilidad líquida distributable que depura la utilidad no realizada vinculado con fair value de activos biológicos.

Al cierre del período, la ganancia antes de impuesto fue de MM\$ 65.988, resultado un -74,4% menor al mismo periodo del año anterior. El segmento carnes reflejó un alza de un 46,9% en sus resultados antes de impuestos a fines del período mientras en el segmento acuícola tuvo una disminución de un -406,0% (explicado por el efecto negativo del fair value que ascendió a MM\$ -39.063 y por un deterioro de los ingresos y un leve alza en los costos, ambos efectos producto del Covid-19)

El margen EBITDA (sin fair value) total fue 13,8% para el periodo octubre a diciembre de 2020, impactado principalmente por el peor desempeño del Segmento Acuícola.

	2016	2017	2018	4T19	2019	1T20	2T20	3T20	4T20
Margen EBITDA Total (*)	16,3%	19,4%	16,4%	20,5%	18,2%	17,4%	5,5%	9,3%	13,8%
Margen EBITDA Seg. Carnes	18,9%	17,9%	14,7%	23,4%	18,9%	23,4%	17,5%	21,5%	28,1%
Margen EBITDA Seg Acuícola (*)	3,5%	25,9%	26,7%	15,2%	16,7%	7,6%	-19,9%	-24,5%	-16,4%

(*) Excluye resultado fair value

El margen EBITDA del Segmento Carnes en el cuarto trimestre de 2020 alcanzó un 28,1%, cifra superior al 23,4% del mismo periodo del año anterior, lo que se explica por el buen desempeño del negocio Cerdos.

El margen EBITDA pre fair value del Segmento Acuícola en el cuarto trimestre de 2020 alcanzó un -16,4% (excluye resultado fair value). Este margen fue significativamente inferior al 15,2% alcanzado el año 2019 para el mismo periodo debido principalmente a los bajos niveles de precios internacionales del salmón como consecuencia del efecto Covid-19 en todos canales de venta, especialmente en el Foodservice, y del incremento de los costos de producción y logística.

Índices de Rentabilidad

Los índices de rentabilidad tuvieron una baja respecto al mismo periodo del año anterior, explicada principalmente por el peor desempeño del segmento Acuícola y al efecto negativo del fair value sobre el estado de resultados.

Índices de rentabilidad (últimos 12 meses)	31-12-2020	31-12-2019
Rentabilidad del patrimonio (a)	2,7%	10,7%
Rentabilidad del activo (b)	1,4%	5,2%

(a) Rentabilidad del patrimonio diciembre = Ganancia últimos 12 meses / Patrimonio

(b) Rentabilidad del activo diciembre = Ganancia últimos 12 meses / Activos

(*) Incluye ganancia (pérdida) trimestral atribuible a los propietarios no controladores

3. Análisis del flujo efectivo

Los principales componentes del flujo neto de efectivo originado en cada ejercicio consolidado son los siguientes:

	31-12-2020 M\$	31-12-2019 M\$
Flujos de efectivo netos procedentes de actividades de operación	295.516.065	189.758.234
Flujos de efectivo netos procedentes de (utilizados en) actividades de inversión	-64.113.626	-682.992.060
Flujos de efectivo netos procedentes de (utilizados en) actividades de financiación	-158.725.034	625.282.912
Incremento (disminución) neto de efectivo y equivalentes al efectivo (*)	66.090.959	135.011.933
Efectivo y equivalente al efectivo al principio de año	207.386.723	72.374.790
Efectivo y equivalentes al efectivo al final del periodo	273.477.682	207.386.723

(*) Incluye efectos de la variación en la tasa de cambio sobre el efectivo y equivalentes al efectivo

El flujo procedente de las actividades de operación aumentó un 55,7%, explicado principalmente por una disminución del capital de trabajo impulsado por una baja de las cuentas por cobrar comerciales y los activos biológicos y contrarrestado por una baja de las cuentas por pagar a proveedores.

El flujo neto proveniente de actividades de financiamiento alcanzó los -MM\$ 158.725, debido a la disminución de deuda financiera y cuya cifra es considerablemente menor respecto del año 2019, dado que dicho monto estaba explicado por la obtención de préstamos y un aumento de capital realizado para financiar las adquisiciones de activos acuícolas materializadas durante el 2019.

4. Análisis de riesgo financiero

Dentro de los efectos adversos que podrían afectar los resultados de Agrosuper S.A. se incluyen los siguientes:

Riesgo de crédito y liquidez

El riesgo de crédito a clientes es minimizado con la contratación de seguros de crédito, cartas de crédito confirmadas con bancos chilenos y mediante la venta en modalidad contra entrega o cuando el cliente paga una parte o el total de la compra por anticipado. Todo lo anterior resulta en que la cartera total de cuentas por cobrar, sin riesgo, sea mayor al 99%.

Respecto a la liquidez, la Compañía mantiene una política adecuada en la contratación de facilidades crediticias a largo plazo e inversiones financieras temporales. Al 31 de diciembre de 2020, la razón de liquidez corriente es de 3,1 veces, la relación deuda neta a patrimonio alcanza 0,4 veces y la relación deuda de corto plazo respecto de la deuda total es de 0,3 veces. Por su parte, la cobertura de gastos financieros asciende a 7,1 veces lo que genera suficiente holgura para el pago de los intereses de las obligaciones financieras.

Pago de Dividendos

El nivel de utilidades de Agrosuper S.A. y su capacidad para pagar obligaciones de servicio de deuda y potencialmente dividendos, dependen principalmente de la recepción de dividendos y distribuciones por parte de sus filiales, de sus inversiones patrimoniales y de las empresas relacionadas. Este pago de dividendos por parte de dichas filiales, inversiones patrimoniales y empresas relacionadas podría estar sujeto a restricciones y contingencias. Actualmente, la compañía está obligada a provisionar trimestralmente un dividendo equivalente al 30% de la utilidad líquida distribuible del ejercicio.

5. Riesgo de mercado

Condiciones económicas globales o locales

Actualmente, la economía mundial está siendo afectada por una pandemia mundial producto del COVID-19, la que ha impactado directamente el producto interno bruto de la mayoría de los mercados donde opera Agrosuper. El COVID-19 ha generado un efecto negativo a nivel mundial en la cadena de producción, afectando directamente el comercio y algunos servicios, como el turismo. En esta línea, y debido al alza del desempleo y de las mayores dificultades para cumplir con las obligaciones financieras, ha generado una baja en los ingresos de las personas y en la demanda por diversos productos y servicios.

El deterioro de las condiciones económicas globales o locales mencionadas está impactando la demanda de algunos de los productos que produce y/o comercializa la Compañía, afectando el poder de compra o los hábitos de alimentación de los consumidores, los que podrían preferir otros alimentos y sustituir parcialmente el consumo de proteínas.

Para mitigar este efecto, la Compañía cuenta con una significativa inversión en creación de marcas fuertes y alta calidad de sus productos, de forma de generar lealtad en sus clientes y minimizar posibles variaciones de demanda. Adicionalmente, la Compañía posee un amplio portafolio de productos que permite compensaciones entre ellos ante cambios en el ingreso y los hábitos de consumo, entre los que destacan productos que son contra cíclicos, como el pollo en sus diversas presentaciones

y cortes. Sumado a lo anterior, sus productos están habilitados o en proceso de habilitación para ingresar a los principales mercados del mundo, lo que representa la posibilidad de llegar a más de 4.200 millones de personas, que representan el 86% del PGB global. Con esto, la Compañía tiene una alta flexibilidad para alternar mercados frente shocks en alguno de ellos.

Otros efectos adversos que podrían tener las condiciones económicas sobre el resultado de la Compañía incluyen aquellos derivados de altas tasas de inflación, la dificultad de acceso al crédito y el aumento en las tasas de interés.

Tendencia cíclica de la industria de proteínas

La industria de las proteínas y los resultados de la Compañía pueden presentar una tendencia cíclica, determinada mayoritariamente por los precios internacionales de los commodities.

Dado lo anterior, los resultados de la Compañía pueden verse afectados por la volatilidad de los precios de los commodities, especialmente los precios internacionales de los granos, que representan un alto porcentaje dentro de sus costos operacionales.

Otros insumos y servicios relevantes para la Compañía, que pueden estar sujetos a importantes fluctuaciones de precio, son la energía, los combustibles y el transporte. El precio de la energía en Chile se ve influenciado por factores climáticos e hidrológicos más los precios de los combustibles usados en la generación eléctrica y la variación del tipo de cambio USD/CLP.

Para mitigar lo anterior, la Compañía se encuentra comprometida con la sustentabilidad y la búsqueda constante de nuevas fuentes de energía renovable, buscando la eficiencia en el consumo energético y disminución de nuestra huella ambiental, a través del control de los procesos y equipos, así como, en el fomento del uso de combustibles limpios.

Fluctuación del tipo de cambio

La mayor parte de los ingresos y costos de la Compañía se encuentran indexados a dólares americanos, debido a que sus productos están presentes en una gran cantidad de países, y la mayor parte de los productos que se comercializan en Chile se venden a precios internacionales.

El riesgo remanente asociado a la volatilidad del tipo de cambio se administra a través de la suscripción de instrumentos de cobertura que minimizan la exposición a las diferentes monedas de los mercados donde se opera.

6. Análisis de riesgo operacional

Presencia de enfermedades

La Compañía no se encuentra exenta del riesgo de contagio de enfermedades animales y/o humanas tales como la influenza aviar, el virus AH1N1, el virus ISA, Bloom de algas, SRS e IPN, Peste Porcina Africana, y COVID-19 (la FDA y el USDA han establecido y enfatizado que la información epidemiológica y científica actual indica que no hay transmisión del COVID-19 a través de los alimentos y/o de su material de embalaje), entre otros. Asimismo, existe un riesgo de que la infección y/o contaminación de otros actores chilenos de la industria tengan efectos negativos sobre la Compañía, obligando al cierre temporal de parte de nuestras instalaciones productivas (plantas de proceso, centros de distribución, etc.) y/o algún mercado de exportación para todos los actores de la industria chilena, incluyendo a la Compañía.

La Compañía se encuentra integrada verticalmente, lo que le permite implementar los más estrictos controles sanitarios en cada una de las etapas productivas, disminuyendo el impacto de situaciones como las descritas anteriormente y asegurando la inocuidad y calidad de sus productos.

Cambios en el marco regulatorio medioambiental o sanitario

Los cambios regulatorios en materias sanitarias, medioambientales o de concesiones pueden afectar significativamente en la operación, desarrollo y resultado de uno o más negocios. Por este motivo, la compañía ha realizado un trabajo constante para contar con las mejores prácticas y tecnologías en todas sus instalaciones, cumpliendo no sólo con la legislación vigente sino también con los más altos estándares de auto exigencia ambiental.

Riesgo de contaminación, retiro de productos y responsabilidad civil

La Compañía se encuentra integrada verticalmente, lo que comprende el control de los procesos desde la fabricación del alimento para los animales y su crianza hasta la faena y distribución, permitiendo reducir la incidencia de enfermedades o patógenos tales como la Listeria Monocytogenes, Salmonella y E. Coli.

Estos patógenos, que se encuentran generalmente en el medio ambiente, se pueden controlar, pero no eliminar por completo, pudiendo afectar sus productos. Bajo este escenario, la Compañía realiza estrictos controles de calidad internos los que se basan en las mejores prácticas productivas y certificaciones de calidad de organismos internacionales.

Además, y ante productos defectuosos (contaminados, alterados o mal etiquetados), se le puede solicitar a la Compañía el retiro del mercado de dichos productos. Un retiro generalizado de productos podría ocasionar pérdidas significativas debido a los costos asociados al retiro, la destrucción del inventario del producto y pérdidas en las ventas debido a la falta de disponibilidad del producto por un período de tiempo.

Las situaciones descritas en el párrafo anterior, aunque están mitigadas por los estrictos controles de calidad y con contratación de pólizas de seguro, podrían resultar en publicidad adversa, daño a la reputación y pérdida de confianza del consumidor. Lo anterior podría tener un efecto negativo en los resultados financieros de la Compañía y en el valor de sus marcas. En este sentido, es muy importante conocer la opinión de los consumidores y poder entregarles soluciones en los casos que lo requieran, por lo que contamos con varios canales de comunicación directa, a través del área de Servicio al cliente y Fidelización.

En la misma línea y con el objeto de mantener la confianza hacia la Compañía y por tanto mitigar eventuales daños a la reputación, uno de sus grandes focos es mantener una estrecha relación con la comunidad, a través de, por ejemplo, constantes reuniones con organizaciones sociales para conocer sus inquietudes, facilitar aportes a la comunidad y fomento del crecimiento local.

Riesgo en el abastecimiento por parte de los Proveedores de la Compañía

La falla en el abastecimiento de alguno de los proveedores clave de la Compañía puede afectar su producción y traer efectos adversos en sus resultados. Un incumplimiento en el abastecimiento de granos ya sea por falta del proveedor, paro de puertos de entrada u otros factores, puede comprometer la producción. Adicionalmente, la Compañía depende de las empresas proveedoras de genética para abastecerse de reproductoras en el caso de aves y cerdos, por lo que un incumplimiento o falta, por parte de este proveedor, podría afectar la producción y los resultados.

Para mitigar los riesgos relacionados con la falla de abastecimiento de algunos proveedores clave, la Compañía cuenta con más de 9.400 proveedores, tanto a nivel nacional como internacional, privilegiando el talento local con el objeto de generar valor compartido.

Mediante distintos mecanismos como el portal de proveedores, optimizamos nuestro canal en línea para gestionar la información de contacto, facturas y pagos a proveedores; y la Bolsa de Productos, convenio mediante el cual nuestros proveedores pueden acceder a financiamiento con tasas de interés más bajas que las de mercado. Todo lo anterior, facilita el contacto directo con nuestros proveedores actuales e incentiva la incorporación de nuevos proveedores, siempre en cumplimiento de la normativa atingente.

Desastres naturales

Los resultados de las operaciones de la Compañía se pueden ver afectados por desastres naturales tales como terremotos, tsunamis o incendios, los que además pueden generar un potencial daño a sus activos fijos. Todos estos riesgos mayores están cubiertos con pólizas de seguro, las cuales sólo excluyen, dada su gran dispersión geográfica, los pabellones de engorda de pollos, cerdos y pavos.

Posibles fallas en el manejo operacional

La Compañía realiza un esfuerzo constante por contar con tecnología de punta que permita estandarizar los procesos y evitar fallas, capacitando a todos sus empleados con el objeto de minimizar este riesgo. Una posible falla operacional, por parte de la Compañía que afecte a las comunidades que rodean sus operaciones o el medioambiente, podría paralizar las operaciones de esta y afectar sus resultados.

Riesgos laborales

La Compañía cuenta con 21.446 trabajadores al 31 de diciembre del año 2020. Una paralización de las actividades de grupos de trabajadores podría afectar la producción de la Compañía y consiguientemente los resultados de esta.

Sin embargo, la Compañía cuenta con un importante número de colaboradores de gran experiencia y trayectoria. El conocimiento y experiencia acumulados de estas personas no es fácilmente reemplazable, por lo que hasta cierto grado la Compañía depende de sus colaboradores que ocupan cargos clave. Para mitigar los riesgos de paro y salida de colaboradores, la Compañía implementa las mejores prácticas de gestión de Personas, donde podemos destacar la gestión del clima laboral, negociaciones colectivas, capacitaciones de sus trabajadores, trabajo con las familias de los colaboradores y políticas de compensaciones para los mismos.

Cambio Climático

El cambio climático puede afectar negativamente la cadena de suministro y operaciones de nuestro negocio. Los principales riesgos se relacionan con las variaciones en las precipitaciones (sequías, inundaciones y/o tormentas) y el aumento en las temperaturas en algunos sectores donde la Compañía cuenta con instalaciones.

Estos cambios pueden afectar la oferta y demanda de productos agrícolas a nivel mundial, como los granos, la disponibilidad de materias primas, recursos naturales y reducir la seguridad y continuidad en el suministro energético, lo que puede afectar los costos operativos y el bienestar de nuestros animales.

Asimismo, la escasez de agua y los problemas de acceso a los recursos energéticos claves son riesgos críticos para nuestro negocio. Dichos problemas pueden reducir la rentabilidad y la eficiencia de nuestra operación, restringir proyectos e inversiones en expansión operativa y aumentar los costos en caso de problemas de suministro de recursos.

El agua es un recurso fundamental para nuestro proceso productivo, principalmente en la etapa de crianza animal e industrial y la falta de este recurso podría afectar nuestro negocio. Por este motivo, hemos implementado iniciativas que apuntan a un uso eficiente del recurso, incentivando la reducción en su consumo y su reutilización para procesos internos y proyectos con las comunidades vecinas a nuestras operaciones.

Por otra parte, nuestras operaciones dependen en gran medida de la electricidad y los gastos relacionados con este insumo se encuentran entre nuestros costos más relevantes. La interrupción o pérdida significativa del suministro de energía en cualquiera de nuestras instalaciones puede afectar la normal producción y entrega de productos a los clientes.

Hemos integrado los posibles efectos del cambio climático en la gestión permanente de nuestras operaciones y nuestra cadena de suministro, reconociendo la vulnerabilidad de los recursos naturales y los insumos agrícolas que son esenciales para nuestra actividad, procurando hacer más eficiente el uso diario de los mismos.

7. Perspectivas

Durante el año 2020 y la primera parte del 2021, el mundo entero está siendo impactado de diferentes formas por la irrupción del Covid-19. Desde el primer momento, todo nuestro foco ha sido multiplicar las medidas que permitan proteger la vida y la salud de nuestros colaboradores y sus familias, y garantizar el abastecimiento de los alimentos que proveemos a los hogares en nuestro país y en el resto del mundo.

Estamos muy atentos a seguir la evolución de la pandemia en Chile y el mundo, para así ir adaptándonos a los distintos escenarios. Con la información disponible actualmente, es difícil predecir en qué plazo se recuperará la normalidad. Sin embargo, el inicio del proceso de vacunación hace posible esperar que las restricciones de movilidad vayan disminuyendo en el tiempo, permitiendo que la demanda de nuestros productos se comporte de manera similar a los niveles históricos.

A nivel del Segmento Acuicola, el inicio del proceso de vacunación permite proyectar una apertura gradual del canal Foodservice, la recuperación de la demanda en mercados relevantes (tales como USA, Brasil y China) y la estabilización de los servicios logísticos globales, que en conjunto con la captura de sinergias derivadas de la integración con las empresas productoras salmónes adquiridas en 2018, deberían tener un efecto positivo en los márgenes del negocio hacia mediados de 2021.

Por su parte, en el segmento Carnes, se proyecta en el mediano plazo una normalización de la producción de proteínas en Asia, lo que impactará a la baja la demanda por productos importados. Adicionalmente, el mercado de los granos en el mundo ha subido sus niveles de precio durante los últimos meses, lo que aceleraría la tendencia a confluir hacia márgenes inferiores, pero en línea con el promedio histórico de este segmento.

Finalmente, la empresa cuenta con una liquidez suficiente para asegurar la continuidad operacional del negocio y cumplir con sus obligaciones financieras.



AGROCOMERCIAL AS LTDA. Y SUBSIDIARIAS

Estados de Situación Financiera Consolidados

(Cifras expresadas en miles de pesos chilenos-M\$)
Por años terminados al 31 de diciembre de 2020 y 2019.

1
Matriz
Agrosuper

2
Prioridad por
nuestras personas

3
Operando siempre y
en todo momento

4
Conectados con nuestros
clientes y consumidores

5
Negocio
sustentable

6
Presente junto a
las comunidades

7
Cuidando
nuestro entorno

8
Principales
resultados

9
Estados
Financieros

MATRIZ
AGROSUPER



INFORME DEL AUDITOR INDEPENDIENTE

Santiago, 16 de marzo de 2021

Señores Accionistas y Directores
Agrosuper S.A.

Como auditores externos de Agrosuper S.A., hemos auditado sus estados financieros consolidados al 31 de diciembre de 2020 y 2019, sobre los que informamos con fecha 16 de marzo de 2021. Los estados financieros consolidados en forma resumida, preparados de acuerdo con lo establecido en la Norma de Carácter General (NCG) N° 30, Sección II.2.1, párrafo A.4.2, emitida por la Comisión para el Mercado Financiero, de la subsidiaria Agrocomercial AS Ltda. y sus notas de “criterios contables aplicados” y “transacciones con partes relacionadas”, adjuntos, son consistentes, en todos sus aspectos significativos, con la información contenida en los estados financieros consolidados que hemos auditado.

La preparación de tales estados financieros consolidados en forma resumida que incluye los criterios contables aplicados y las transacciones con partes relacionadas, es responsabilidad de la Administración de Agrosuper S.A. y Agrocomercial AS Ltda.

Informamos que los mencionados estados financieros consolidados en forma resumida y sus notas de “criterios contables aplicados” y “transacciones con partes relacionadas” de Agrocomercial AS Ltda. adjuntos, corresponden a aquellos que fueron utilizados en el proceso de consolidación llevado a cabo por Agrosuper S.A. al 31 de diciembre de 2020 y 2019.

Este informe ha sido preparado teniendo presente lo requerido en la NCG 30, Sección II.2.1, párrafo A.4.2 y se relaciona exclusivamente con Agrosuper S.A. y, es emitido solamente para información y uso de su Administración Superior y de la Comisión para el Mercado Financiero, por lo que no ha sido preparado para ser usado, ni debe ser usado, por ningún usuario distinto a los señalados.

Firmado digitalmente por Sergio Gabriel Tubío López RUT: 21.175.581-4. El certificado correspondiente puede visualizarse en la versión electrónica de este documento.



AGROCOMERCIAL AS LTDA. Y SUBSIDIARIAS

Estados de Situación Financiera Consolidados

Al 31 de diciembre de 2020 y 2019
(En miles de pesos - M\$)

1
Matriz
Agrosuper

2
Prioridad por
nuestras personas

3
Operando siempre y
en todo momento

4
Conectados con nuestros
clientes y consumidores

5
Negocio
sustentable

6
Presente junto a
las comunidades

7
Cuidando
nuestro entorno

8
Principales
resultados

9
Estados
Financieros

MATRIZ
AGROSUPER

ACTIVOS	31.12.2020 M\$	31.12.2019 M\$
ACTIVOS CORRIENTES:		
Efectivo y equivalentes al efectivo	216.088.628	176.366.908
Otros activos financieros corrientes	7.078.601	10.646.875
Otros activos no financieros corrientes	13.641.603	7.409.425
Deudores comerciales y otras cuentas por cobrar	170.730.707	157.137.860
Cuentas por cobrar a entidades relacionadas	211.819.047	339.656.245
Inventarios	164.616.663	230.118.648
Activos biológicos	129.114.059	125.506.477
Activos por impuestos corrientes	25.698.211	8.790.006
TOTAL ACTIVOS CORRIENTES	938.787.519	1.055.632.444
ACTIVOS NO CORRIENTES:		
Otros activos financieros no corriente	6.905.939	3.088.581
Derechos por cobrar no corrientes	1.028.556	3.546.791
Cuentas por cobrar a entidades relacionadas	171.642.703	32.637.939
Inversiones en Sociedades por el método de la participación	18.433.361	18.457.221
Activos intangibles, distintos de la plusvalía	12.980.044	14.898.253
Plusvalía	13.586.985	13.586.985
Activos biológicos	18.339.292	17.243.484
Propiedades, planta y equipo	659.634.083	694.207.168
Activos por derecho de uso	13.145.810	5.276.143
Activos por impuestos diferidos	39.254.837	47.633.089
TOTAL ACTIVOS NO CORRIENTES	954.951.610	850.575.654
TOTAL ACTIVOS	1.893.739.129	1.906.208.098

PASIVOS Y PATRIMONIO	31.12.2019 M\$	31.12.2018 M\$
PASIVOS CORRIENTES:		
Otros pasivos financieros corrientes	70.207.824	256.508.326
Pasivos por arrendamientos	2.377.687	836.949
Cuentas por pagar comerciales y otras cuentas por pagar	135.209.157	113.909.406
Cuentas por pagar a entidades relacionadas corrientes	143.043.534	106.706.614
Pasivos por impuestos corrientes	19.626.478	7.919.016
Otras provisiones corrientes	311.911	678.907
Provisiones corrientes por beneficios a los empleados	15.045.842	12.978.536
TOTAL PASIVOS CORRIENTES	385.822.433	499.537.754
PASIVOS NO CORRIENTES:		
Pasivos por arrendamientos financieros	10.768.122	4.439.508
Cuentas por pagar a entidades relacionadas no corrientes	-	29.147.374
Pasivos por impuestos diferidos	94.172.955	94.802.564
Provisiones no corrientes por beneficios a los empleados	3.388.516	4.659.957
TOTAL PASIVOS NO CORRIENTES	108.329.593	133.049.403
TOTAL PASIVOS	494.152.026	632.587.157
PATRIMONIO:		
Capital emitido	891.870.047	891.870.047
Ganancias (pérdidas) acumuladas	388.684.723	253.374.709
Otras reservas	117.867.199	127.706.705
PATRIMONIO ATRIBUIBLE A LOS PROPIETARIOS DE LA CONTROLADORA	1.398.421.969	1.272.951.461
PARTICIPACIONES NO CONTROLADORAS	1.165.134	669.480
TOTAL PATRIMONIO	1.399.587.103	1.273.620.941
TOTAL PATRIMONIO Y PASIVOS	1.893.739.129	1.906.208.098

Las notas adjuntas forman parte integral de estos estados financieros consolidados.



AGROCOMERCIAL AS LTDA. Y SUBSIDIARIAS

Estados de cambios en el Patrimonio

Por los años terminados al 31 de diciembre de 2020 y 2019
(En miles de pesos - M\$)

1 Matriz Agrosuper

2 Prioridad por nuestras personas

3 Operando siempre y en todo momento

4 Conectados con nuestros clientes y consumidores

5 Negocio sustentable

6 Presente junto a las comunidades

7 Cuidando nuestro entorno

8 Principales resultados

9 Estados Financieros

MATRIZ AGROSUPER

	Nota N°	Capital emitido M\$	Otras reservas			Total otras reservas M\$	Ganancias (pérdidas) acumuladas M\$	Patrimonio atribuible a los propietarios de la controladora M\$	Participaciones no controladoras M\$	Total Patrimonio M\$
			Reserva de diferencias de cambio en conversiones M\$	Reserva de coberturas de flujo de efectivo M\$	Otras reservas varias M\$					
Saldo inicial período actual 01/01/2020	26	891.870.047	2.582.481	7.747.984	117.376.240	127.706.705	253.374.709	1.272.951.461	669.480	1.273.620.941
Cambios en patrimonio								-		
Resultado integral								-		
Ganancia (pérdida)							134.714.617	134.714.617	697.762	135.412.379
Retiros								-		-
Otro resultado integral	26		(7.198.959)	(2.640.547)		(9.839.506)		(9.839.506)	(202.108)	(10.041.614)
Resultado integral		-	(7.198.959)	(2.640.547)	-	(9.839.506)	134.714.617	124.875.111	495.654	125.370.765
Distribución de Dividendos								-		-
Incremento (disminución) por transferencias y otros cambios								-		-
Saldo final período actual 31/12/2020	26	891.870.047	(4.616.478)	5.107.437	117.376.240	117.867.199	388.089.326	1.397.826.572	1.165.134	1.398.991.706

	Nota N°	Capital emitido M\$	Otras reservas			Total otras reservas M\$	Ganancias (pérdidas) acumuladas M\$	Patrimonio atribuible a los propietarios de la controladora M\$	Participaciones no controladoras M\$	Total Patrimonio M\$
			Reserva de diferencias de cambio en conversiones M\$	Reserva de coberturas de flujo de efectivo M\$	Otras reservas varias M\$					
Saldo inicial período actual 01/01/2019	26	891.870.047	1.506.268	6.152.256	115.988.558	123.647.082	102.949.814	1.118.466.943	735.375	1.119.202.318
Cambios en patrimonio								-		-
Resultado integral								-		-
Ganancia (pérdida)							151.430.592	151.430.592	184.416	151.615.008
Retiros								-		-
Otro resultado integral	26		1.076.213	1.595.728		2.671.941		2.671.941	(250.311)	2.421.630
Resultado integral						-		-		-
Distribución de Dividendos							(1.005.697)	(1.005.697)		(1.005.697)
Incremento (disminución) por transferencias y otros cambios					1.387.682	1.387.682		1.387.682		1.387.682
Saldo final período actual 31/12/2019	26	891.870.047	2.582.481	7.747.984	117.376.240	127.706.705	253.374.709	1.272.951.461	669.480	1.273.620.941

Las notas adjuntas forman parte integral de estos estados financieros consolidados.



AGROCOMERCIAL AS LTDA. Y SUBSIDIARIAS

Estados de cambios en el Patrimonio

Por los años terminados al 31 de diciembre de 2020 y 2019
(En miles de pesos - M\$)

1 Matriz Agrosuper

2 Prioridad por nuestras personas

3 Operando siempre y en todo momento

4 Conectados con nuestros clientes y consumidores

5 Negocio sustentable

6 Presente junto a las comunidades

7 Cuidando nuestro entorno

8 Principales resultados

9 Estados Financieros

MATRIZ AGROSUPER

Estado de Cambio en el Patrimonio	Notas	Capital emitido M\$	Reserva de diferencias de cambio en conversiones M\$	Reserva de coberturas de flujo de efectivo M\$	Otras reservas varias M\$	Total otras reservas M\$	Ganancias (pérdidas) acumuladas M\$	Patrimonio atribuible a los propietarios de la controladora M\$	Participaciones no controladoras M\$	Total Patrimonio M\$
Total Patrimonio al final del periodo 31.12.2018	25-26	683.412.291	22.141.529	3.134.409	(36.545.037)	(11.269.099)	550.926.263	1.223.069.455	735.264	1.223.804.719
Incremento (disminución) del patrimonio por cambios en políticas contables		-	-	-	-	-	-	-	-	-
Incremento (disminución) del patrimonio por correcciones de errores		-	-	-	-	-	-	-	-	-
Patrimonio al inicio del periodo actual 01.01.2019		683.412.291	22.141.529	3.134.409	(36.545.037)	(11.269.099)	550.926.263	1.223.069.455	735.264	1.223.804.719
Cambios en el patrimonio										
Resultado integral										
Ganancia (pérdida)		-	-	-	-	-	186.870.838	186.870.838	(1.103.842)	185.766.996
Otro resultado integral		-	77.892.976	2.991.288	-	80.884.264	-	80.884.264	(250.310)	80.633.954
Resultado integral	25-26	-	77.892.976	2.991.288	-	80.884.264	186.870.838	267.755.102	(1.354.152)	266.400.950
Emisión de patrimonio		-	-	-	-	-	-	-	-	-
Reverso Dividendos provisorios año anterior (a)		-	-	-	-	-	33.538.606	33.538.606	-	33.538.606
Dividendos provisorios pagados en el año (a)		-	-	-	-	-	(1.005.709)	(1.005.709)	-	(1.005.709)
Provisión dividendos del año (a)		-	-	-	-	-	(56.061.251)	(56.061.251)	-	(56.061.251)
Incrementos (disminuciones) por otros cambios, patrimonio		271.072.725	-	-	746.496	746.496	1.179.655	272.998.876	4.478.113	277.476.989
Incremento (disminución) en el patrimonio		271.072.725	77.892.976	2.991.288	746.496	81.630.760	164.522.139	517.225.624	3.123.961	520.349.585
Total Patrimonio al final del periodo 31.12.2019	25-26	954.485.016	100.034.505	6.125.697	(35.798.541)	70.361.661	715.448.402	1.740.295.079	3.859.225	1.744.154.304

Ver nota 25.3

Las notas adjuntas forman parte integral de estos estados financieros consolidados.



AGROCOMERCIAL AS LTDA. Y SUBSIDIARIAS

Estados de resultados por función consolidados

Por los años terminados al 31 de diciembre de 2020 y 2019
(En miles de pesos - M\$)

GANANCIAS (PERDIDA)	01.01.2020	01.01.2019
	31.12.2020	31.12.2019
	M\$	M\$
Ingresos de actividades ordinarias	1.588.611.851	1.713.079.310
Costo de ventas	(1.195.340.038)	(1.253.410.393)
Margen Bruto	393.271.813	459.668.917
Otros gastos por función	-	(257.395)
Gastos de distribución	(117.057.449)	(213.410.732)
Gastos de administración	(29.500.478)	(33.317.177)
Otras ganancias (gastos)	(14.782.425)	(8.689.521)
Ingresos financieros	5.309.000	7.879.598
Costos financieros	(6.302.248)	(6.762.010)
Participación en asociadas contabilizadas por el método de la participación	(574.296)	146.315
Diferencia de cambio	(30.985.232)	(1.203.382)
GANANCIA ANTES DE IMPUESTO	199.378.685	204.054.613
Gastos por impuesto a las ganancias	(63.966.306)	(52.439.605)
Ganancia (pérdida) procedente de operaciones continuadas	135.412.379	151.615.008
Ganancia procedente de operaciones descontinuadas	-	-
GANANCIA (PERDIDA)	135.412.379	151.615.008
GANANCIA (PERDIDA) ATRIBUIBLE A		
Ganancia (pérdida), atribuible a los propietarios de la controladora	134.714.617	151.430.592
Ganancia (pérdida) atribuible a los propietarios no controladores	697.762	184.416
GANANCIA (PERDIDA)	135.412.379	151.615.008

Las notas adjuntas forman parte integral de estos estados financieros consolidados.

1
Matriz
Agrosuper

2
Prioridad por
nuestras personas

3
Operando siempre y
en todo momento

4
Conectados con nuestros
clientes y consumidores

5
Negocio
sustentable

6
Presente junto a
las comunidades

7
Cuidando
nuestro entorno

8
Principales
resultados

9
Estados
Financieros

MATRIZ
AGROSUPER

AGROCOMERCIAL AS LTDA. Y SUBSIDIARIAS

Estados de resultados integrales consolidados

Por los años terminados al 31 de diciembre de 2020 y 2019
(En miles de pesos - M\$)

	ACUMULADO	
	01.01.2020	01.01.2019
	31.12.2020	31.12.2019
	M\$	M\$
Ganancia (pérdida)	135.412.379	151.615.008
Coberturas del flujo de efectivo		
Ganancias (pérdidas) por coberturas de flujo de efectivo, antes de impuestos	(2.640.547)	7.042.823
Diferencia de cambio por conversión		
Ganancias (pérdidas) por diferencias de cambio	(7.401.067)	(12.682.161)
TOTAL OTRO RESULTADO INTEGRAL, ANTES DE IMPUESTOS, COBERTURA DE FLUJO DE EFECTIVO	(10.041.614)	(5.639.338)
IMPUESTO A LAS GANANCIAS RELACIONADO CON COMPONENTES DE OTRO RESULTADO INTEGRAL		
Impuesto a las ganancias relacionado con coberturas de flujo de efectivo de otro resultado integral	712.948	(1.901.562)
SUMA DE IMPUESTOS A LAS GANANCIAS RELACIONADOS CON COMPONENTES DE OTRO RESULTADO INTEGRAL	712.948	(1.901.562)
Otro Resultado integral atribuible a los propietarios de la controladora	(9.126.558)	2.500.714
Otro Resultado integral atribuible a los propietarios no controlador	(202.108)	(10.041.614)
TOTAL OTRO RESULTADO INTEGRAL	(9.328.666)	(7.540.900)
RESULTADO INTEGRAL TOTAL	126.083.713	144.074.108
RESULTADO INTEGRAL ATRIBUIBLE A:		
Resultado integral atribuible a los propietarios de la controladora	125.588.059	153.931.306
Resultado integral atribuible a los propietarios no controladores	495.654	(9.857.198)
RESULTADO INTEGRAL TOTAL	126.083.713	144.074.108



AGROCOMERCIAL AS LTDA. Y SUBSIDIARIAS

Estados de flujos de efectivo consolidados

Por los años terminados al 31 de diciembre de 2020 y 2019
(En miles de pesos - M\$)

1 Matriz Agrosuper

2 Prioridad por nuestras personas

3 Operando siempre y en todo momento

4 Conectados con nuestros clientes y consumidores

5 Negocio sustentable

6 Presente junto a las comunidades

7 Cuidando nuestro entorno

8 Principales resultados

9 Estados Financieros

MATRIZ AGROSUPER

	01.01.2020 31.12.2020 M\$	01.01.2019 31.12.2019 M\$
FLUJOS DE EFECTIVO PROCEDENTES DE (UTILIZADOS EN) ACTIVIDADES DE OPERACION		
Clases de cobros por actividades de operación		
Cobros procedentes de las ventas de bienes y prestación de servicios	2.313.929.252	1.877.429.020
Cobros procedentes de regalías, cuotas, comisiones y otros ingresos de actividades ordinarias	21.097.115	14.915.330
Otros cobros por actividades de operación	4.816.351	2.800.430
Pagos a proveedores por el suministro de bienes y servicios	(1.903.570.567)	(1.526.704.659)
Pagos a y por cuenta de los empleados	(201.932.417)	(182.512.092)
Pagos por primas y prestaciones, anualidades y otras obligaciones derivadas de las pólizas suscritas	(1.473.270)	-
Otros pagos por actividades de operación	(444.009)	(4.159.626)
Intereses recibidos, clasificados como actividades de operación	3.345	-
Impuestos a las ganancias reembolsados (pagados) neto	(41.040.196)	(22.029.465)
Otras entradas (salidas) de efectivo	(61.783.570)	3.322.545
FLUJOS DE EFECTIVO NETOS PROCEDENTES DE (UTILIZADOS EN) ACTIVIDADES DE OPERACION	129.602.034	163.061.483
FLUJOS DE EFECTIVO PROCEDENTES DE (UTILIZADOS EN) ACTIVIDADES DE INVERSION		
Flujos de efectivo utilizados para obtener el control de subsidiarias u otros negocios	-	(916.616)
Otros pagos para adquirir patrimonio o instrumentos de deuda de otras entidades	(3.242)	-
Importes procedentes de la venta de propiedades, planta y equipo	140.061	686.092
Prestamos otorgados a empresas relacionadas	(587.657.420)	(657.830.072)
Compras de propiedades, planta y equipo	(28.005.210)	(78.127.717)
Cobros a entidades relacionadas	716.399.853	495.822.046
Intereses recibidos, clasificados como actividades de inversión	2.433.364	7.156.514
Otras entradas (salidas) de efectivo	(3.508.170)	9.718
Disponible proveniente de fusión	-	-
FLUJOS DE EFECTIVO NETOS PROCEDENTES DE (UTILIZADOS EN) ACTIVIDADES DE INVERSION	99.799.236	(233.200.035)

	01.01.2020 31.12.2020 M\$	01.01.2019 31.12.2019 M\$
FLUJOS DE EFECTIVO PROCEDENTES DE (UTILIZADOS EN) ACTIVIDADES DE FINANCIACION		
Importes procedentes de préstamos de corto plazo	93.447.783	511.848.959
TOTAL IMPORTES PROCEDENTES DE PRESTAMOS	93.447.783	511.848.959
Pagos de pasivos por arrendamientos financieros	(2.644.503)	-
Préstamos de entidades relacionadas	191.747.361	358.867.162
Pagos de préstamos bancarios	(281.688.131)	(321.243.858)
Pagos de préstamos a entidades relacionadas	(188.422.466)	(366.000.878)
Intereses pagados	(3.932.238)	(4.886.147)
Retiros y/o Dividendos pagados	(1.001.507)	(1.296.320)
Otras entradas (salidas) de efectivo	2.814.151	(461.169)
FLUJOS DE EFECTIVO NETOS PROCEDENTES DE (UTILIZADOS EN) ACTIVIDADES DE FINANCIACION	(189.679.550)	176.827.749
INCREMENTO (DISMINUCION) NETO DE EFECTIVO Y EQUIVALENTES AL EFECTIVO	39.721.720	106.689.197
Efectivo y equivalentes al efectivo al principio del año	176.366.908	69.677.711
EFFECTIVO Y EQUIVALENTES AL EFECTIVO AL FINAL DEL PERIODO	216.088.628	176.366.908

Las notas adjuntas forman parte integral de estos estados financieros consolidados.



AGROCOMERCIAL AS LTDA. Y SUBSIDIARIAS

Notas a los estados financieros consolidados

Al 31 de diciembre de 2020 y 2019
(En miles de pesos - M\$)

1
Matriz
Agrosuper

2
Prioridad por
nuestras personas

3
Operando siempre y
en todo momento

4
Conectados con nuestros
clientes y consumidores

5
Negocio
sustentable

6
Presente junto a
las comunidades

7
Cuidando
nuestro entorno

8
Principales
resultados

9
Estados
Financieros

MATRIZ
AGROSUPER

1. Información financiera

Agrocomercial AS Ltda., (en adelante, la “Sociedad”) y sus sociedades subsidiarias, integran el Grupo Agrosuper.

Agrocomercial AS Ltda., fue constituida según escritura pública de fecha 06 de agosto de 2002, otorgada en la Notaría de Santiago de Doña Antonieta Mendoza Escalas

Agrocomercial AS Ltda., actualmente tiene su domicilio principal en Camino La Estrella N°401, Punta de Cortés, Rancagua.

El objeto de la Sociedad es:

- a) La inversión en toda clase de bienes muebles e inmuebles, corporales o incorporales, incluyendo la adquisición de acciones, cuotas o derechos en todo tipo de sociedades, ya sean comerciales o civiles, comunidades o asociaciones, bonos, instrumentos financieros, efectos de comercio y, en general, en toda clase de valores mobiliarios e instrumentos de crédito o de inversión y la administración y explotación de estas inversiones y sus frutos o productos,
- b) La constitución de sociedades o asociaciones de cualquier tipo y el ingreso a ellas, sea en calidad de socio o accionistas, su modificación y la administración de las mismas,
- c) La adquisición, comercialización y venta de aves, cerdos y animales en general.
- d) La adquisición, administración y explotación de bienes raíces propios o de terceros.
- e) La explotación de negocios agroindustriales.

2. Base de presentación de los estados financieros consolidados

2.1 Base de los Estados Financieros consolidados.

Los estados financieros consolidados incluyen los activos, pasivos, resultados, patrimonio y flujos de efectivo de la Sociedad y de sus subsidiarias. Los saldos y efectos de las transacciones significativas realizadas entre las sociedades que conforman el Grupo han sido eliminados, así como también los resultados no realizados y se ha reconocido la participación de los inversionistas minoritarios que se presenta en el estado de situación financiera y en el estado de resultados integrales, bajo el concepto de participaciones no controladoras.

En la preparación del presente estado de situación financiera, la Administración ha utilizado su mejor saber y entender con relación a las normas e interpretaciones que serán aplicadas y los hechos y circunstancias actuales, los cuales pueden estar sujetos a cambios. Por ejemplo, modificaciones a las normas o interpretaciones adicionales que pueden ser emitidas por el International Accounting Standard Board (IASB) que pueden cambiar la normativa vigente.

Los resultados, diferencias de conversión y dividendos originados por las subsidiarias y coligadas, son reconocidos en el patrimonio para cada uno de los periodos informados.

2.2 Base de presentación de la información y estados contables.

Los presentes estados financieros consolidados, corresponden al período terminado al 31 de diciembre de 2019 y al 31 de diciembre de 2018, han sido preparados de acuerdo con normas e instrucciones impartidas por la Comisión para el Mercado Financiero (CMF) (ex Superintendencia de Valores y Seguros (SVS)), las cuales, son consistentes con las Normas Internacionales de Información Financiera (NIIF) emitidas por el International Accounting Standards Board (“IASB”).

Con el objeto de facilitar la comparación, se han realizado algunas reclasificaciones menores a los estados financieros consolidados correspondientes al ejercicio anterior.

En la preparación de los estados financieros consolidados se han utilizado determinadas estimaciones realizadas por la Administración del Grupo, para cuantificar algunos de los activos, pasivos, ingresos, gastos y compromisos que figuran registrados en ellos. Estas estimaciones se refieren básicamente a:

- La valoración de activos para determinar la existencia de pérdidas por deterioro de los mismos.
- La vida útil de las propiedades, plantas y equipos e intangibles.
- Las hipótesis utilizadas para el cálculo del valor razonable de los activos biológicos
- Las hipótesis utilizadas para el cálculo del valor razonable de los instrumentos financieros.
- Las hipótesis empleadas para calcular las estimaciones de incobrabilidad de deudores por ventas y cuentas por cobrar a clientes.
- Las hipótesis empleadas para calcular las estimaciones de obsolescencia y valor neto realizable de los inventarios.
- La hipótesis utilizada para la revisión del deterioro de la plusvalía.
- La probabilidad de ocurrencia y el monto de los pasivos de monto incierto o contingentes.
- Las hipótesis empleadas para calcular las provisiones por beneficios al personal.
- Los desembolsos futuros para el cierre y/o traslado de las instalaciones.

A pesar de que estas estimaciones se han realizado en función de la mejor información disponible a la fecha de emisión de los presentes estados financieros consolidados, es posible que acontecimientos que puedan tener lugar en el futuro obliguen a modificarlas (al alza o a la baja) en períodos futuros, lo que se haría de forma prospectiva, reconociendo los efectos del cambio de estimación en los correspondientes estados financieros consolidados futuros.

2.3 Cambios en políticas contables

Las políticas contables descritas en los Estados Financieros Consolidados al 31 de diciembre de 2020 reflejan las modificaciones realizadas por la entrada en vigencia de la NIIF 16 a contar del 1 de enero de 2019. En este sentido, la compañía ha optado por no reconocer los activos por derecho de uso y los pasivos de arrendamiento para aquellos contratos cuyo plazo es de doce meses o inferior y para aquellos contratos cuyos activos sean de una menor cuantía, tal como permite la norma.

La fecha de adopción de esta nueva norma es obligatoria a contar del 1 de enero del 2019. La Compañía aplica esta norma en forma prospectiva, utilizando los recursos prácticos permitidos.

Con el objeto de facilitar la comparación, se han realizado algunas reclasificaciones no significativas a los estados financieros consolidados correspondientes al ejercicio anterior.

Los estados financieros consolidados de Agrocomercial AS Ltda y subsidiarias no presentan otros cambios significativos en las políticas y estimaciones contables respecto al año anterior y han sido preparados de acuerdo a NIIF, siendo los principios y criterios aplicados consistentes.

3. Principales criterios contables aplicados

A continuación, se describen las principales políticas contables adoptadas en la preparación de estos estados financieros consolidados. Estas políticas han sido definidas en función de las NIIF, y han sido aplicadas de manera uniforme a todos los ejercicios que se presentan en estos estados financieros consolidados.

3.1 Presentación de estados financieros

Estados de situación financiera consolidados

Agrocomercial AS Ltda., y sus Subsidiarias han determinado como formato de presentación de su estado de situación financiera consolidada la clasificación en corriente y no corriente.

Estados integrales de resultados consolidados

Agrocomercial AS Ltda., y sus Subsidiarias han optado por presentar sus estados de resultados consolidados clasificados por función.

Estados de flujos de efectivo consolidados

Agrocomercial AS Ltda., y sus Subsidiarias han optado por presentar sus estados de flujos de efectivo consolidados de acuerdo al método directo.

3.2 Período contable

Los presentes estados financieros consolidados de Agrocomercial AS Ltda., y sus Subsidiarias comprenden los periodos que se mencionan.

	ACUMULADO	
	31.12.2020	31.12.2019
Estados de situación financiera	X	X
Estados de cambios en el patrimonio	X	X
Estados de resultados por función	X	X
Estados de resultados integrales	X	X
Estados de flujos de efectivo	X	X

3.3 Base de consolidación

Los presentes estados financieros consolidados comprenden los estados financieros consolidados de Agrocomercial AS Ltda., ("la Sociedad"), sus Subsidiarias ("el Grupo" en su conjunto) lo cual incluye los activos, pasivos, resultados y flujos de efectivo de la Sociedad y de sus subsidiarias.

El valor de la participación de los accionistas minoritarios en el patrimonio neto y en los resultados de las sociedades subsidiarias consolidadas se presenta, en el rubro "Patrimonio neto; participaciones minoritarias" en el estado de situación financiera consolidado.

Los principios y procedimientos de contabilidad utilizados por la Sociedades del Grupo se han homogenizado con los de la Matriz con el fin de presentar los estados financieros consolidados en base a normas de valoración homogéneas.

Los estados financieros de las entidades dependientes cuya moneda funcional es distinta a la moneda de presentación, se convierten utilizando los siguientes procedimientos:

- Los activos y pasivos, utilizando el tipo de cambio vigente en la fecha de cierre de los estados financieros.
- Las partidas del estado de resultados utilizando el tipo de cambio promedio del período.
- El Patrimonio neto se mantiene a tipo de cambio histórico a la fecha de su adquisición o aportación, y al tipo de cambio medio a la fecha de generación para el caso de los resultados acumulados. Las diferencias de cambio que se producen en la conversión de los estados financieros se registran en el rubro "Diferencia de cambio por conversión" dentro del patrimonio.

3.3.a) Subsidiarias

Una subsidiaria es una entidad sobre la cual se tiene la capacidad de poder regir las políticas operativas y financieras para obtener beneficios a partir de sus actividades. Esta capacidad se manifiesta en general, aunque no únicamente, por la propiedad directa o indirecta del 50% o más de los derechos políticos de la Sociedad. Asimismo, se consolidan por este método aquellas entidades en las que, a pesar de no tener este porcentaje de participación, se entiende que sus actividades se realizan en beneficio de Agrocomercial AS Ltda., estando ésta expuesta a todos los riesgos y beneficios de la entidad dependiente. Tal como lo indica NIIF 10, los estados financieros consolidados incluyen todos los activos, pasivos, ingresos, gastos y flujos de caja de la Sociedad y sus Subsidiarias, después de eliminar los saldos y transacciones entre las empresas del Grupo.

En el cuadro adjunto, se detallan las sociedades Subsidiarias directas e indirectas, que han sido consolidadas:

Rut	Sociedad	Relación con la Matriz	Porcentaje de participación					
			31.12.2020			31.12.2019		
			Directo	Indirecto	Total	Directo	Indirecto	Total
77.805.520-1	Agrocomercial AS Ltda.	Subsidiaria directa	99,99%	0,01%	100,00%	99,99%	0,01%	100,00%
88.680.500-4	Agrícola Súper Ltda.	Subsidiaria indirecta	0,00%	100,00%	100,00%	0,00%	100,00%	100,00%
78.429.980-5	Agro Tantehue Ltda.	Subsidiaria indirecta	0,00%	100,00%	100,00%	0,00%	100,00%	100,00%
79.984.240-8	Agrosuper Comercializadora de Alimentos Ltda.	Subsidiaria indirecta	0,00%	100,00%	100,00%	0,00%	100,00%	100,00%
78.408.440-K	Faenadora Lo Miranda Ltda.	Subsidiaria indirecta	0,00%	100,00%	100,00%	0,00%	100,00%	100,00%
78.483.600-2	Faenadora San Vicente Ltda.	Subsidiaria indirecta	0,00%	100,00%	100,00%	0,00%	100,00%	100,00%
92.870.000-3	Servicios de Marketing AS Ltda.	Subsidiaria indirecta	0,00%	100,00%	100,00%	0,00%	100,00%	100,00%
79.872.410-k	Elaboradora de Alimentos Doñihue Ltda.	Subsidiaria indirecta	0,00%	100,00%	100,00%	0,00%	100,00%	100,00%
79.561.890-2	Comercializadora de Alimentos Lo Miranda Ltda.	Subsidiaria indirecta	0,00%	100,00%	100,00%	0,00%	100,00%	100,00%
78.831.670-4	Inversiones Sagunto S.A.	Subsidiaria indirecta	0,00%	100,00%	100,00%	0,00%	100,00%	100,00%
77.476.390-2	Procesadora de Alimentos del Sur Ltda.	Subsidiaria indirecta	0,00%	100,00%	100,00%	0,00%	100,00%	100,00%
76.676.350-2	Agrícola Purapel del Maule Ltda.	Subsidiaria indirecta	0,00%	100,00%	100,00%	0,00%	100,00%	100,00%
82.366.700-0	Sopraval S.A.	Subsidiaria indirecta	0,00%	99,80%	99,80%	0,00%	99,80%	99,80%
76.278.340-1	Transportes AS Ltda.	Subsidiaria indirecta	0,00%	100,00%	100,00%	0,00%	100,00%	100,00%
76.688.951-4	Inversiones Agrosuper Internacional Ltda.	Subsidiaria indirecta	0,00%	100,00%	100,00%	0,00%	100,00%	100,00%
Extranjera	Inversiones Eurosuper SL	Subsidiaria indirecta	0,00%	100,00%	100,00%	0,00%	100,00%	100,00%
Extranjera	Productos Alimenticios Súper R.L.	Subsidiaria indirecta	0,00%	100,00%	100,00%	0,00%	100,00%	100,00%
Extranjera	Andes, Asesorías y Servicios Ltda.	Subsidiaria indirecta	0,00%	100,00%	100,00%	0,00%	100,00%	100,00%
Extranjera	Alimentos Euroagro SL	Subsidiaria indirecta	0,00%	100,00%	100,00%	0,00%	100,00%	100,00%
Extranjera	Agrosuper Asia Limited	Subsidiaria indirecta	0,00%	100,00%	100,00%	0,00%	100,00%	100,00%
Extranjera	Andes Asia INC	Subsidiaria indirecta	0,00%	100,00%	100,00%	0,00%	100,00%	100,00%
Extranjera	Agrosuper Shanghai Limited Company	Subsidiaria indirecta	0,00%	100,00%	100,00%	0,00%	100,00%	100,00%
Extranjera	Agro Europa SPA	Subsidiaria indirecta	0,00%	79,60%	79,60%	0,00%	79,60%	79,60%
Extranjera	Agrosuper Brasil Representação de Produtos Alimenticios Ltda	Subsidiaria indirecta	0,00%	100,00%	100,00%	0,00%	100,00%	100,00%
Extranjera	Agro América LLC	Subsidiaria indirecta	0,00%	100,00%	100,00%	0,00%	100,00%	100,00%

3.3.b) Coligadas o asociadas

Una asociada es una entidad sobre la cual Agrocomercial AS Ltda., está en posición de ejercer una influencia significativa, pero no control, ni control conjunto, por medio del poder de participar en las decisiones sobre sus políticas operativas y financieras. La participación del Grupo en los activos netos, los resultados después de los impuestos y las reservas después de la adquisición de las asociadas se incluyen en los estados financieros. Esto exige registrar la inversión en un comienzo al costo para el Grupo y luego, en períodos posteriores, ajustando el valor libro de la inversión para reflejar la participación de Agrocomercial AS Ltda., y subsidiarias en los resultados de la asociada, menos el deterioro del menor valor y otros cambios en los activos netos de la asociada, como, por ejemplo, dividendos.

3.3.c) Adquisiciones y enajenaciones

Los resultados de los negocios adquiridos durante el año se introducen a los estados financieros consolidados desde la fecha efectiva de adquisición; los resultados de los negocios vendidos durante el año se incluyen en los estados financieros consolidados para el período hasta la fecha efectiva de enajenación. Las ganancias o pérdidas de la enajenación se calculan como la diferencia entre los ingresos obtenidos de las ventas (netos de gastos) y los activos netos atribuibles a la participación que se ha vendido.

3.3.d) Transacciones y participaciones no controladoras.

Agrocomercial AS Ltda., aplica la política de tratar las transacciones con el interés minoritario como si fueran transacciones con accionistas del Grupo. En el caso de adquisiciones de interés minoritario, la diferencia entre cualquier retribución pagada y la correspondiente participación en el valor en libros de los activos netos adquiridos de la subsidiaria se reconoce en el patrimonio. Las ganancias y pérdidas por bajas a favor del interés minoritario, mientras se mantenga el control, también se reconocen en el patrimonio.

3.4 Moneda funcional y de presentación.

La moneda funcional y de presentación para Agrocomercial AS Ltda. y Subsidiarias se ha determinado como la moneda del ambiente económico principal en que funciona. Las transacciones distintas a las que se realizan en la moneda funcional de la entidad se convierten a la tasa de cambio vigente a la fecha de la transacción. Los activos y pasivos monetarios expresados en monedas distintas a la funcional se convierten a las tasas de cambio de cierre de los estados financieros. Las ganancias y pérdidas por la conversión se incluyen en las utilidades o pérdidas netas del período dentro de otras partidas financieras, con la excepción de la diferencia de cambios en créditos en moneda extranjera que proveen una cobertura a la inversión neta en una entidad extranjera. Estas son llevadas directamente al patrimonio hasta la venta o enajenación de la inversión neta, momento en el cual son reconocidas en utilidades o pérdidas.

La moneda funcional de Agrocomercial AS Ltda. y sus Subsidiarias es el peso chileno. En la consolidación, las partidas correspondientes a subsidiarias con una moneda funcional distinta al peso chileno se convierten a esta última moneda a las tasas de cambio de cierre. Las diferencias de cambio por la conversión de los activos netos de dichas entidades se llevan a patrimonio y se registran en una reserva de conversión separada.

3.5 Bases de conversión

Los activos y pasivos en unidades de fomento, en dólares estadounidenses, dólares canadienses, euro, pesos mexicanos, yenes y libras esterlinas, son traducidos a pesos chilenos a los tipos de cambio vigentes a la fecha de cierre de los estados financieros, de acuerdo al siguiente detalle:

	31.12.2020 \$	31.12.2019 \$
Unidad de Fomento (UF)	29.070,33	28.309,94
Dólar Estadounidense	710,95	748,74
Euro	873,30	839,58
Yen	6,88	6,88
Libra Esterlina	967,15	983,24
Real Brasileño	137,33	186,51
Peso Mexicano	35,68	39,64
Hong Kong Dólar	91,71	96,17
Sol Peruano	196,36	226,14
Yuan	109,23	107,31

Las diferencias de cambio y reajustes se cargan o abonan a resultados, según corresponda, de acuerdo a las NIIF, excepto por la conversión de los estados financieros de las Subsidiarias, que tienen moneda funcional distinta del peso chileno, las que se registran en otras reservas, dentro del patrimonio.

3.6 Deudores comerciales y otras cuentas por cobrar

Los Deudores comerciales y otras cuentas por cobrar son activos financieros no derivados con pagos fijos o determinables, que no cotizan en un mercado activo. Aquellas partidas con vencimiento menor a 12 meses se clasifican como activos corrientes. Las partidas con vencimiento mayor a 12 meses se clasifican como activos no corrientes.

La Sociedad ha constituido una provisión para los créditos de dudoso cobro. La estimación de esta provisión es determinada para clientes específicos con ciertos índices de morosidad al término del periodo, lo anterior, considerando la solvencia de los deudores, el tiempo de cobro de las facturas, un porcentaje de las ventas por cliente y el juicio experto de la Administración. Cabe destacar que la Sociedad cuenta con seguros de crédito asociados para el 99% de las ventas nacionales y de exportación sujetas a riesgos de pago. Adicionalmente en algunos mercados de exportación, se exigen cartas de créditos confirmadas por un banco chileno.

3.7 Propiedad, planta y equipo

Los bienes de propiedad, planta y equipo son registrados al costo, excluyendo los costos de mantención periódica, menos depreciación acumulada y provisiones por deterioros acumuladas. Tal costo incluye el costo de reemplazar partes del activo fijo, cuando esos costos son incurridos, si se cumplen los criterios de reconocimiento.

Cuando se realizan mantenciones mayores, su costo es reconocido en el valor libro del activo fijo como reemplazo si se satisfacen los criterios de reconocimiento.

En caso de elementos adicionales que afecten la valoración de plantas y equipos y sus correspondientes depreciaciones, se aplica la política y criterios contables que sean consecuentes.

La utilidad o pérdida resultante de la enajenación o retiro de un bien se calcula como la diferencia entre el precio obtenido en la enajenación y el valor registrado en los libros, reconociendo el cargo o abono a resultado del período.

3.8 Depreciación

Los elementos de propiedad, planta y equipo se deprecian siguiendo el método lineal, mediante la distribución del costo de adquisición de los activos menos el valor residual estimado entre los años de vida útil estimada de los elementos. A continuación, se presentan los principales elementos de propiedad, planta y equipo y sus períodos de vida útil:

	Vida útil Financiera años (Entre)
Silos de almacenaje	80
Edificios	40 y 50
Construcciones y obras de infraestructura	20 y 50
Maquinarias y equipo	10 y 15
Muebles y equipos de oficina	5 y 10
Instalaciones fijas y accesorios	10 y 20
Equipos de tecnología de la información	3 y 5
Vehículos de Motor	5 y 10

En general el activo fijo se deprecia linealmente durante su vida útil económica, existen bienes que se deprecian de acuerdo a las unidades producidas. Las vidas útiles de los activos serán revisadas anualmente para establecer si se mantienen o han cambiado las condiciones que permitieron fijar las vidas útiles determinadas inicialmente.

Los terrenos se registran de forma independiente de los edificios o instalaciones que puedan estar asentadas sobre los mismos y se entiende que tienen una vida útil indefinida y por lo tanto, no son objetos de depreciación.

La Sociedad y sus Subsidiarias evalúan, al menos anualmente, la existencia de un posible deterioro de valor de los activos de propiedades, plantas y equipos. Cualquier reverso de la pérdida de valor por deterioro, se registra en resultado, excepto aquellos activos que se efectuó una revaluación previa cuyo reverso se registra en patrimonio.

3.9 Costos de financiamiento

En los activos fijos de la Sociedad y Subsidiarias, se incluye el costo de financiamiento incurrido para la construcción y/o adquisición de bienes de uso. Dicho costo se activa hasta que los bienes queden en condiciones de ser utilizables, de acuerdo a la norma internacional de contabilidad N°23. El concepto financiamiento activado, corresponde a la tasa de interés de los créditos asociados.

3.10 Activos intangibles distintos de la plusvalía

Los activos intangibles distintos de la plusvalía, adquiridos separadamente son medidos al costo en el reconocimiento inicial. El costo de los activos intangibles adquiridos en combinaciones de negocios es su valor justo a la fecha de adquisición. Después de su reconocimiento inicial, los activos intangibles son registrados al costo menos cualquier amortización acumulada y cualquier pérdida por deterioro acumulada.

Las vidas útiles de los activos intangibles son señaladas como finitas e indefinidas. En el caso de los activos intangibles con vida útil indefinida se realiza la prueba de deterioro de valor, ya sea individualmente o a nivel de unidad generadora de efectivo ("UGE").

Los activos intangibles con vidas finitas son amortizados durante la vida útil económica y su deterioro es evaluado cada vez que existen indicadores que el activo intangible puede estar deteriorado. El período de amortización y el método de amortización de un activo intangible con vida útil finita son revisados por lo menos al cierre de cada ejercicio financiero. Los cambios esperados en la vida útil o el patrón esperado de consumo de beneficios económicos futuros incluidos en el activo son contabilizados por medio de cambio en el período o método de amortización, como corresponda, y tratados como cambios en estimaciones contables.

El gasto por amortización de activos intangibles con vidas finitas es reconocido en el estado de resultados en la categoría de gastos, siendo consistente con la función del activo intangible.

Los principales activos intangibles de la Sociedad son:

(a) Costos de investigación y desarrollo.

Los costos de investigación son cargados a gastos a medida que son incurridos. Un activo intangible que surge de gastos de desarrollo de un proyecto individual es reconocido solamente cuando Agrocomercial AS Ltda. y Subsidiarias puede demostrar la factibilidad técnica de completar el activo intangible para que esté disponible para su uso o para la venta, su intención de completarlo y su habilidad de usar o vender el activo, como el activo generará futuros beneficios económicos, la disponibilidad de recursos para completar el activo y la habilidad de medir el gasto durante el desarrollo confiablemente.

(b) Otros activos intangibles.

Estos activos intangibles corresponden fundamentalmente a aplicaciones informáticas y derechos de agua. Su reconocimiento contable se realiza inicialmente por su costo de adquisición y, posteriormente, se valoran a su costo neto de su correspondiente amortización acumulada y de las pérdidas por deterioro que, en su caso, hayan experimentado.

(c) Derechos de agua

Su reconocimiento contable se realiza inicialmente por su costo de adquisición y no son amortizables.

3.11 Deterioro de activos no financieros

A cada fecha de reporte, la Sociedad y sus Subsidiarias evalúan si existen indicadores que un activo podría estar deteriorado. Si tales indicadores existen, o cuando existe un requerimiento anual de pruebas de deterioro de un activo, se realiza una estimación del monto recuperable del activo, que es el mayor entre el valor justo de un activo o unidad generadora de efectivo menos los costos de venta y su valor en uso y es determinado para un activo individual a menos que el activo no genere entradas de efectivo que sean claramente independientes de los de otros activos o grupos de activos. Cuando el valor libro de un activo excede su monto recuperable, el activo es considerado deteriorado y es disminuido a su monto recuperable.

Al evaluar el valor en uso, los futuros flujos de efectivo estimados son descontados a su valor presente, usando una tasa de descuento antes de impuesto que refleja las evaluaciones actuales de mercado, del valor del dinero en el tiempo y los riesgos específicos del activo. Para determinar el valor justo menos costos de venta, se usa un modelo de valuación apropiado.

Las pérdidas por deterioro de operaciones continuas son reconocidas en el estado de resultados en las categorías de gastos consistentes con la función del activo deteriorado, excepto por propiedades anteriormente reevaluadas donde la reevaluación fue llevada al patrimonio. En este caso el deterioro también es reconocido en patrimonio hasta el monto de cualquier reevaluación anterior.

Para los activos se realiza una evaluación a cada fecha de reporte respecto de si existen indicadores que la pérdida por deterioro reconocida anteriormente podría ya no existir o podría haber disminuido. Si existe tal indicador, la Sociedad y sus Subsidiarias estiman el monto recuperable. Una pérdida por deterioro anteriormente reconocida es reversada solamente si ha habido un cambio en las estimaciones usadas para determinar el monto recuperable del activo, desde que se reconoció la última pérdida por deterioro. Si ese es el caso, el valor libro del activo es aumentado a su monto recuperable. Ese monto aumentado no puede exceder el valor libro que habría sido determinado, neto de depreciación, si no se hubiese reconocido una pérdida por deterioro del activo en años anteriores. Tal reverso es reconocido en el estado de resultados a menos que un activo sea registrado al monto reevaluado, caso en el cual el reverso es tratado como un aumento de reevaluación.

Los siguientes criterios también son aplicados en la evaluación de deterioro de activos específicos:

a) Menor valor de inversión (plusvalía) - El menor valor de inversión o plusvalía es revisado anualmente, para determinar si existe o no deterioro o más frecuentemente si eventos o cambios en circunstancias, indican que el valor libro puede estar deteriorado.

El deterioro para menor valor es determinado por medio de, evaluar el monto recuperable de la unidad (o grupo) generadora (es) de efectivo al cual está relacionado el menor valor. Cuando el monto recuperable de la unidad generadora de efectivo (o grupo de unidades generadoras de efectivo) es menor al valor libro de la unidad generadora de efectivo (grupo de unidades generadoras de efectivo) a las cuales se ha asignado menor valor de inversión, se reconoce una pérdida por deterioro. Las pérdidas por deterioro relacionadas con menor valor no pueden ser reversadas en períodos futuros. La Sociedad y sus Subsidiarias realizan su prueba anual de deterioro al 31 de diciembre de cada año.

b) Activos intangibles de vida útil indefinida - El deterioro de activos intangibles con vidas útiles indefinidas es probado anualmente al 31 de diciembre, o individualmente, o a nivel de unidad generadora de efectivo, como corresponda.

c) Inversiones en asociadas - Luego de la aplicación del valor patrimonial, la Sociedad determina si es necesario reconocer una pérdida por deterioro adicional de la inversión en sus asociadas. La Sociedad y sus Subsidiarias determinan a cada fecha del balance general, si existe evidencia objetiva que la inversión en la asociada está deteriorada. Si ese es el caso el Grupo calcula el monto de deterioro, como la diferencia entre el valor justo de la asociada y el costo de adquisición y reconoce el monto en el estado de resultados.

3.12 Activos financieros

Los activos financieros dentro del alcance de NIC 39 son clasificados como activos financieros a valor justo a través de resultados, créditos y cuentas por cobrar, inversiones mantenidas hasta su vencimiento y activos financieros disponibles para la venta, según corresponda. Cuando los instrumentos financieros son reconocidos inicialmente, son medidos a su valor justo más (en el caso de inversiones no a valor justo a través de resultados) costos de transacción directamente atribuibles.

La Sociedad considera si un contrato contiene un derivado implícito cuando la entidad primero se convierte en una parte de tal. Los derivados implícitos son separados del contrato principal que no es medido a valor justo a través de resultado, cuando

el análisis muestra que las características económicas y los riesgos de los derivados implícitos, no están estrechamente relacionados con el contrato principal.

Método de tasa de interés efectiva - El método de tasa de interés efectiva, corresponde al método de cálculo del costo amortizado de un activo financiero y de la asignación de los ingresos por intereses, durante todo el período correspondiente. La tasa de interés efectiva corresponde a la tasa que descuenta exactamente los flujos futuros de efectivo estimados por cobrar (incluyendo todos los cargos sobre puntos pagados o recibidos que forman parte integral de la tasa de interés efectiva, los costos de transacción y otros premios o descuentos), durante la vida esperada del activo financiero. Todos los pasivos bancarios y obligaciones financieras de Agrocomercial AS Ltda. y subsidiarias de largo plazo, se encuentran registrados bajo este método.

La Sociedad y sus Subsidiarias determinan la clasificación de sus activos financieros luego del reconocimiento inicial y, cuando es permitido y apropiado, reevalúan esta designación a fines de cada ejercicio financiero. Todas las compras y ventas regulares de activos financieros son reconocidas en la fecha de venta, que es la fecha en la cual se compromete a comprar el activo. Las compras y ventas de manera regular son compras o ventas de activos financieros, que requieren la entrega de activos dentro del período generalmente establecido por regulación o convención del mercado. Las clasificaciones de las inversiones que se usan son las siguientes:

- Activos financieros a valor justo a través de resultado - Los activos a valor justo a través de resultados incluyen activos financieros mantenidos para la venta y activos financieros designados en el reconocimiento inicial como a valor justo a través de resultados.

Los activos financieros son clasificados como mantenidos para la venta si son adquiridos con el propósito de venderlos en el corto plazo.

Los derivados, incluyendo derivados implícitos separados, también son clasificados como mantenidos para comercialización a menos que sean designados como instrumentos de cobertura efectivos, o como contratos de garantía financiera. Las utilidades o pérdidas por instrumentos mantenidos para su venta son reconocidas en resultados.

Cuando un contrato contiene uno o más derivados implícitos, el contrato híbrido completo puede ser designado como un activo financiero a valor justo a través de resultado, excepto cuando el derivado implícito no modifica significativamente los flujos de efectivo, o es claro que la separación del derivado implícito está prohibida.

- Inversiones mantenidas hasta su vencimiento - Las inversiones mantenidas hasta su vencimiento son activos financieros no derivados que tienen pagos fijos o determinables, tienen vencimientos fijos, y que la Sociedad tiene la intención positiva y habilidad de mantenerlos hasta su vencimiento. Luego de la medición inicial, las inversiones financieras mantenidas hasta su vencimiento son posteriormente medidas al costo amortizado. Este costo es calculado como el monto inicialmente reconocido menos prepagos de capital, más o menos la amortización acumulada usando el método de la tasa de interés efectiva de cualquier diferencia entre el monto inicialmente reconocido y el monto al vencimiento, menos cualquier provisión por deterioro. Este cálculo incluye todas las comisiones y "puntos" pagados o recibidos entre las partes en el contrato, que son una parte integral de la tasa efectiva de interés, costos de transacción y todas las primas y descuentos. Las utilidades o pérdidas son reconocidas en el estado de resultados, cuando las inversiones son dadas de baja o están deterioradas, así como también a través del proceso amortización.

- Inversiones financieras disponibles para la venta - Los activos financieros disponibles para la venta, son los activos financieros no derivados designados como disponibles para la venta o no están clasificados en ninguna de las tres categorías anteriores. Estas inversiones se registran a su valor razonable cuando es posible determinarlo en forma fiable. Luego de la medición inicial, los activos financieros disponibles para la venta son medidos a valor justo con las utilidades o pérdidas no realizadas reconocidas directamente en patrimonio, en la reserva de utilidades no realizadas. Cuando la inversión es enajenada, las utilidades o pérdidas acumuladas previamente reconocidas en patrimonio, son reconocidas en el estado de resultados. Los intereses ganados o pagados sobre la inversión son reportados como ingresos o gastos por intereses usando la tasa efectiva de interés. Los dividendos ganados son reconocidos en el estado de resultados como "Dividendos recibidos", cuando el derecho de pago ha sido establecido.

- a) Deterioro de activos financieros - Los activos financieros, distintos de aquellos valorizados a valor razonable a través de resultados, son evaluados a la fecha de cada estado de situación para establecer la presencia de indicadores de deterioro. Los activos financieros se encuentran deteriorados cuando existe evidencia objetiva de que, como resultado de uno o más eventos ocurridos después del reconocimiento inicial, los flujos futuros de caja estimados de la inversión han sido impactados.

En el caso de los activos financieros valorizados al costo amortizado, la pérdida por deterioro corresponde a la diferencia entre el valor libro del activo y el valor presente de los flujos futuros de caja estimados, descontados a la tasa de interés efectiva original del activo financiero.

Considerando que al 31 de diciembre de 2019 y 2018, la totalidad de las inversiones financieras de la Sociedad han sido realizadas en instituciones de la más alta calidad crediticia y que tienen vencimiento en el corto plazo (menor a 90 días), las pruebas de deterioro realizadas indican que no existe deterioro observable.

Instrumentos financieros derivados y de cobertura - La Sociedad y sus Subsidiarias usan instrumentos financieros derivados tales como contratos forward de moneda, cross currency swaps (CCS) y interest rate swap (IRS) de tasa de interés para cubrir sus riesgos asociados con fluctuaciones en las tasas de interés y de tipo de cambio. Tales instrumentos financieros derivados son inicialmente reconocidos a valor justo, en la fecha en la cual el contrato derivado es suscrito y son posteriormente remeidos a valor justo. Los derivados son registrados como activos (otros activos financieros) cuando el valor justo es positivo y como pasivos (otros pasivos financieros) cuando el valor justo es negativo.

3.13 Inventarios

Las materias primas, productos en proceso, productos terminados y repuestos están valorizados al menor valor entre el costo o el valor neto de realización. El valor neto de realización representa el valor estimado de venta del inventario, menos todos los costos de producción faltantes y los costos necesarios para realizar la venta.

Las existencias se valorizan según los siguientes métodos:

- Productos terminados y productos en proceso corresponde al producto de faenación, el cual corresponde a carne de ave, cerdo, pavo en sus distintos cortes y envases y la línea de cecinas, los que están valorizados al costo promedio mensual de producción. El costo promedio de los productos terminados incluye el valor de las materias primas, mano de obra y gastos indirectos de fabricación.
- Materias primas, materiales y repuestos son valorizados al costo promedio de adquisición.
- Existencias en tránsito están valorizadas al costo de adquisición.

Aquellos inventarios de materias primas, materiales y repuestos cuya utilización en el proceso productivo se estima se realizará en un plazo superior a un año, son presentados como activos corrientes.

3.14 Activos Biológicos

De acuerdo a las características de la actividad que desarrolla la Sociedad y sus Subsidiarias: la crianza, incubación, engorda y reproducción de aves (pollo y pavos), cerdos, plantaciones y bosques en formación son clasificada como Activos Biológicos. Los activos biológicos destinados a la comercialización son clasificados como activos biológicos corriente y aquellos destinados a generar nuevos activos biológicos han sido clasificados como no corriente.

Aves (Pollo)

La valorización del pollo, activo biológico corriente, se hace bajo el método de costeo por absorción total de producción. Lo anterior debido al corto plazo del proceso productivo (43 días).

El activo biológico no corriente, se valoriza bajo el método de costo de producción menos amortización acumulada.

Aves (Pavo)

La valorización del pavo, activo biológico corriente, se hace bajo el método de costeo por absorción total de producción, lo anterior debido a que dicho costo se aproxima a su valor razonable.

El activo biológico no corriente, se valoriza bajo el método de costo de producción menos amortización acumulada.

Cerdos

En términos de valoración de estos activos, como norma general estos deben ser reconocidos inicial y posteriormente a su valor razonable menos los costos estimados en el punto de venta. No obstante, lo anterior, el Grupo ha definido que para estos activos, fundamentalmente en las distintas etapas de crecimiento, lo anterior debido a que dicho costo se aproxima a su valor razonable.

El activo biológico no corriente, se valoriza bajo el método de costo de producción menos amortización acumulada.

3.15 Pasivos financieros

- Clasificación como deuda o patrimonio** - Los instrumentos de deuda y patrimonio se clasifican ya sea como pasivos financieros o como patrimonio, de acuerdo con la sustancia del acuerdo contractual.
- Instrumentos de patrimonio** - Un instrumento de patrimonio es cualquier contrato que ponga de manifiesto una participación residual en los activos de una entidad una vez deducidos todos sus pasivos. Los instrumentos de patrimonio emitidos por Agrocomercial AS Ltda. se registran al monto de la contraprestación recibida, netos de los costos directos de la emisión. La Sociedad actualmente sólo tiene emitidos acciones de serie única.
- Pasivos financieros** - Los pasivos financieros se clasifican ya sea como pasivo financiero a "valor razonable a través de resultados", o como "otros pasivos financieros".

Pasivos financieros a valor razonable a través de resultados - Los pasivos financieros son clasificados a valor razonable a través de resultados cuando éstos, sean mantenidos para negociación o sean designados a valor razonable a través de resultados.

Otros pasivos financieros - Otros pasivos financieros, incluyendo los préstamos, se valorizan inicialmente por el monto de efectivo recibido, netos de los costos de transacción. Los otros pasivos financieros son posteriormente valorizados al costo amortizado utilizando el método de tasa de interés efectiva, reconociendo los gastos por intereses sobre la base de la tasa efectiva.

El método de la tasa de interés efectiva corresponde al método de cálculo del costo amortizado de un pasivo financiero y de la asignación de los gastos por intereses durante todo el período correspondiente. La tasa de interés efectiva corresponde a la tasa que descuenta exactamente los flujos futuros de efectivo estimados por pagar, durante la vida esperada del pasivo financiero, o cuando sea apropiado un período menor, cuando el pasivo asociado tenga una opción de prepago que se estime será ejercida.

3.16 Instrumentos financieros derivados

La Sociedad y sus subsidiarias usan instrumentos financieros derivados, tales como contratos forward de moneda, cross currency swaps e interest rate swap de tasa de interés, para cubrir sus riesgos asociados al tipo de cambio y tasas de interés respectivamente.

Los cambios en el valor razonable de estos derivados se registran directamente en resultados, salvo en el caso que hayan sido designados como instrumentos de cobertura y se cumplan las condiciones establecidas por las NIIF, para aplicar contabilidad de cobertura:

Cobertura del valor razonable: La ganancia o pérdida que resulte de la valorización del instrumento de cobertura, debe ser reconocida inmediatamente en cuentas de resultados, al igual que el cambio en el valor justo de la partida cubierta atribuible al riesgo cubierto, neteando los efectos en el mismo rubro del estado de resultados.

Coberturas de flujos de efectivo: Los cambios en el valor razonable del derivado, se registran en la parte que dichas coberturas son efectivas, en una reserva del patrimonio neto denominada "cobertura de flujo de caja". La pérdida o ganancia acumulada en dicho rubro se traspasa al estado de resultados, en la medida que la partida cubierta tiene impacto en el estado de resultados por el riesgo cubierto, neteando dicho efecto en el mismo rubro del estado de resultados.

Los resultados correspondientes a la parte ineficaz de las coberturas se registran directamente en el estado de resultados.

Una cobertura se considera altamente efectiva, cuando los cambios en el valor razonable en los flujos de caja subyacentes atribuibles al riesgo cubierto, se compensan con los cambios en el valor razonable o en los flujos de efectivo del instrumento de cobertura, con una efectividad que se encuentra en el rango de 80% - 125%.

La Sociedad evalúa la existencia de derivados implícitos en contratos de instrumentos financieros, para determinar si sus características y riesgos están estrechamente relacionados con el contrato principal, siempre que el conjunto no esté contabilizado a valor razonable. En caso de no estar estrechamente relacionados, son registrados separadamente contabilizando las variaciones de valor en resultados. A la fecha, Agrocomercial AS Ltda., ha estimado que no existen derivados implícitos en sus contratos.

Valor razonable y clasificación de los instrumentos financieros

El valor razonable de los diferentes instrumentos financieros derivados se calcula mediante los siguientes procedimientos:

- Para los derivados cotizados en un mercado organizado, por su cotización al cierre del ejercicio.
- En el caso de los derivados no negociables en mercados organizados, el Grupo utiliza para su valoración el descuento de los flujos de caja esperados y modelos de valoración de opciones generalmente aceptados, basándose en las condiciones del mercado, tanto de contado como de futuros a la fecha de cierre del ejercicio.

En consideración a los procedimientos antes descritos, el Grupo clasifica los instrumentos financieros en las siguientes jerarquías:

Nivel 1: Precio cotizado (no ajustado) en un mercado activo para activos y pasivos idénticos;

Nivel 2: Inputs diferentes a los precios cotizados que se incluyen en el nivel 1 y que son observables para activos o pasivos, ya sea directamente (es decir, como precio) o indirectamente (es decir, derivado de un precio); y

Nivel 3: Inputs para activos o pasivos que no están basados en información observable de mercado (inputs).

3.17 Arrendamientos.

Para evaluar los efectos por la entrada en vigencia de la NIIF 16 "Arrendamientos" a contar del 1 de enero de 2019, la Sociedad en su calidad de arrendatario identifica activos por derecho de uso asociados a contratos de arrendamiento las cuales se encuentran clasificadas en el estado financiero como Propiedades, plantas y equipos. Al comenzar el arrendamiento, la Sociedad reconoce un activo por derecho de uso y un pasivo por arrendamiento. Los activos y pasivos derivados de un contrato de arrendamiento se miden inicialmente a valor presente.

Al inicio de un contrato, la Compañía evalúa si este es, o contiene, un arrendamiento, es decir si el contrato da derecho a controlar el uso de un activo identificado por un periodo de tiempo a cambio de una contraprestación. Para evaluar si un contrato posee el derecho de controlar el uso de un activo identificado, se evalúa si:

1. El contrato implica el uso de un activo identificado, esto puede especificarse explícita o implícitamente. Si el proveedor tiene un derecho de sustitución sustancial, entonces el activo no se identifica;
2. La Compañía tiene el derecho de obtener sustancialmente todos los beneficios económicos del uso del activo durante el periodo; y
3. La Compañía tiene derecho a dirigir el uso del activo, es decir que tiene el derecho a decidir cómo y para qué propósito se utiliza.

Cada pago de arrendamiento se asigna entre el pasivo y el costo financiero. El costo financiero se reconoce en resultados durante el periodo de arrendamiento, con el fin de producir una tasa de interés periódica constante sobre el saldo restante del pasivo para cada período.

3.18 Estado de flujo de efectivo

El estado de flujos de efectivo recoge los movimientos de caja realizados durante el periodo, determinados por el método directo. En estos estados de flujos de efectivo se utilizan las siguientes expresiones en el sentido que figura a continuación:

- **Flujos de efectivo:** entradas y salidas de efectivo o de otros medios equivalentes, entendiendo por estos las inversiones a plazo inferior a tres meses de gran liquidez y bajo riesgo de alteraciones en su valor.
- **Actividades de operación:** son las actividades que constituyen la principal fuente de ingresos ordinarios del grupo, así como otras actividades que no puedan ser calificadas como de inversión o financiamiento.
- **Actividades de inversión:** las de adquisición, enajenación o disposición por otros medios de activos no corrientes y otras inversiones no incluidas en el efectivo y sus equivalentes.
- **Actividades de financiamiento:** actividades que producen cambios en el tamaño y composición del patrimonio total y de los pasivos de carácter financiero.

3.19 Provisiones

Las obligaciones existentes a la fecha del balance, surgidas como consecuencia de sucesos pasados de los que pueden derivarse perjuicios patrimoniales para la Sociedad, cuyo importe y momento de cancelación son indeterminados, se registran como provisiones por el valor actual del importe más probable que se estima que la Sociedad tendrá que desembolsar, para cancelar la obligación.

Las provisiones son reestimadas periódicamente y se cuantifican teniendo en consideración la mejor información disponible, a la fecha de cada cierre contable.

3.20 Ingresos de explotación (reconocimiento de ingresos)

Los ingresos por ventas de bienes son reconocidos por Agrocomercial AS Ltda., y Subsidiarias cuando los riesgos y beneficios significativos de la propiedad de los productos son transferidos al comprador, usualmente cuando la propiedad y el riesgo de seguro son traspasados al cliente y los bienes son entregados en una ubicación acordada contractualmente.

Los ingresos por intereses son reconocidos a medida que los intereses son devengados en función del principal que está pendiente de pago y de la tasa de interés aplicable.

Los dividendos son reconocidos cuando el derecho de la Sociedad y sus Subsidiarias de recibir el pago queda establecido.

3.21 Impuesto a la renta y diferidos

La provisión de impuesto a la renta se determina sobre la base de la renta líquida imponible de primera categoría calculada de acuerdo a las normas tributarias vigentes. Sus subsidiarias en el extranjero lo hacen según las normas de los respectivos países.

Los impuestos diferidos se calculan de acuerdo con el método del pasivo, sobre las diferencias temporarias que surgen entre las bases fiscales de los activos y pasivos y sus importes en libros. Sin embargo, si los impuestos diferidos surgen del reconocimiento inicial de un pasivo o un activo en una transacción distinta de una combinación de negocios que en el momento de la transacción no afecta ni al resultado contable ni a la ganancia o pérdida fiscal, no se contabiliza. El impuesto diferido se determina usando las tasas de impuesto (y leyes) aprobadas o a punto de aprobarse en la fecha de cierre del estado de situación financiera consolidado y que se espera aplicar cuando el correspondiente activo por impuesto diferido se realice o el pasivo por impuesto diferido se liquide.

La Sociedad no registra impuestos diferidos sobre las diferencias temporarias que surgen en inversiones en filiales, asociadas e inversiones en acuerdos de control conjunto, siempre y cuando la oportunidad en que se revertirán las diferencias temporales es controlada por la sociedad y la diferencia temporal no se revertirá en un momento previsible en el futuro.

3.22 Información por segmentos

La Sociedad y sus Subsidiarias presentan la información por segmentos en función de la información financiera puesta a disposición de los tomadores de decisiones claves, en relación a materias tales como medición de rentabilidad y asignación de inversiones, de acuerdo a lo indicado en NIIF 8 “Información financiera por segmentos”.

3.23 Medio ambiente

Los desembolsos asociados al medio ambiente se imputan a resultados cuando se incurren en ellos, excepto aquellos relacionados con un proyecto de inversión y asociados a la producción, los cuales son capitalizados de acuerdo a las NIIF.

3.24 Activos no corrientes mantenidos para la venta y Operaciones discontinuadas

Son clasificados como activos disponibles para la venta y operaciones discontinuadas, los activos o grupos de activos no corrientes, cuyo valor libros se recuperará a través de una operación de venta y no a través de su uso continuado. Esta condición se considera cumplida únicamente cuando la venta es altamente probable y el activo está disponible para la venta inmediata en su estado actual. Estos activos son valorizados al menor valor entre su valor libro y el valor razonable menos los costos de venta, considerando además el cese de la depreciación de dichos activos.

De acuerdo a los análisis efectuados por la Sociedad en base a los criterios descritos en párrafo 32 de NIIF 5, no existen operaciones que califiquen como Operaciones discontinuadas.

3.25 Nuevas NIIF e Interpretaciones del Comité de Interpretaciones NIIF (CINIIF)

Nuevos pronunciamientos contables:

Nuevas NIIF, interpretaciones y enmiendas del Comité de Interpretaciones NIIF (CINIIF) obligatorias por primera vez para los ejercicios financieros iniciados el 1 de enero de 2020.

Enmiendas y mejoras

Enmiendas a la NIC 1 “Presentación de estados financieros” y NIC 8 “Políticas contables, cambios en las estimaciones y errores contables” Publicada en octubre de 2018. Usa una definición consistente de materialidad en todas las NIIF y el Marco Conceptual para la Información Financiera; aclara la explicación de la definición de material; e incorpora algunas de las guías en la NIC 1 sobre información inmaterial.

Enmienda a la NIIF 3 “Definición de un negocio” Publicada en octubre de 2018. Revisa la definición de un negocio. De acuerdo a la retroalimentación recibida por el IASB, la aplicación de la actual guía se piensa frecuentemente que es demasiado compleja, y resulta en demasiadas transacciones que califican como combinaciones de negocios.

Enmienda a NIIF 9, NIC 39 y NIIF 7 “Reforma de la tasa de interés de referencia” Publicado en septiembre 2019. Estas enmiendas brindan ciertas simplificaciones en relación con la reforma a las tasas de interés de referencia. Las simplificaciones se relacionan con la contabilidad de cobertura y tienen efecto en la reforma LIBOR la cual generalmente no debería hacer que la contabilidad de coberturas finalice. Sin embargo, cualquier ineficacia de cobertura debe continuar registrándose en resultados.

Enmienda a NIIF 16 “Concesiones de alquiler” Publicado en mayo 2020. Esta enmienda proporciona a los arrendatarios una exención opcional en relación a la evaluación si una concesión de alquiler relacionada con COVID-19 es una modificación de arrendamiento. Los arrendatarios pueden optar por contabilizar las concesiones de alquiler de la misma manera que lo harían si no fueran modificaciones de arrendamiento. En muchos casos, esto dará lugar a la contabilización de la concesión como un pago de arrendamiento variable.

Marco Conceptual revisado para los reportes financieros: El IASB ha emitido un Marco Conceptual revisado que se utilizará en las decisiones para establecer normas con efecto inmediato. Los cambios clave incluyen:

- Aumentar la importancia de la administración en el objetivo de la información financiera,
- Restablecer la prudencia como un componente de neutralidad,
- Definir una entidad que informa, que puede ser una entidad legal, o una parte de una entidad,

- Revisar las definiciones de activo y pasivo,
- Eliminar el umbral de probabilidad para el reconocimiento y agregar orientación sobre la baja en cuentas,
- Agregar orientación sobre diferentes bases de medición, y
- Declara que la ganancia o pérdida es el principal indicador de rendimiento y que, en principio, los ingresos y gastos en otro resultado integral deben reciclarse cuando esto aumenta la relevancia o la representación fiel de los estados financieros.

No se realizarán cambios en ninguna de las normas contables actuales. Sin embargo, las entidades que se basan en el Marco Conceptual para determinar sus políticas contables para transacciones, eventos o condiciones, deberán aplicar el Marco revisado a partir del 1 de enero de 2020. Estas entidades deberán considerar si las políticas contables siguen siendo apropiadas según el Marco revisado

La adopción de las normas, enmiendas e interpretaciones antes descritas, no tienen un impacto significativo en los estados financieros consolidados de la sociedad

Normas, interpretaciones y enmiendas emitidas, cuya aplicación aún no es obligatoria, para las cuales no se ha efectuado adopción anticipada.

Normas e interpretaciones	a partir de
NIIF 17 “Contratos de Seguros”. Publicada en mayo de 2017, reemplaza a la actual NIIF 4. La NIIF 17 cambiará principalmente la contabilidad para todas las entidades que emitan contratos de seguros y contratos de inversión con características de participación discrecional. La norma se aplica a los períodos anuales que comiencen a partir del 1 de enero de 2023, permitiéndose la aplicación anticipada siempre y cuando se aplique la NIIF 15, “Ingresos de los contratos con clientes” y NIIF 9, “Instrumentos financieros”.	01.01.2023
Enmienda a la NIC 1 “Presentación de estados financieros” sobre clasificación de pasivos “. Estas enmiendas de alcance limitado a la NIC 1, “Presentación de estados financieros”, aclaran que los pasivos se clasificarán como corrientes o no corrientes dependiendo de los derechos que existan al cierre del período de reporte. La clasificación no se ve afectada por las expectativas de la entidad o los eventos posteriores a la fecha del informe (por ejemplo, la recepción de una renuncia o un incumplimiento del pacto). La enmienda también aclara lo que significa la NIC 1 cuando se refiere a la “liquidación” de un pasivo. La enmienda deberá aplicarse retrospectivamente de acuerdo con NIC 8. En mayo de 2020, el IASB emitió un “Exposure Draft” proponiendo diferir la fecha efectiva de aplicación al 1 de enero de 2023.	01.01.2022
Referencia al Marco Conceptual - Modificaciones a la NIIF 3: Se hicieron modificaciones menores a la NIIF 3 “Combinaciones de negocios” para actualizar las referencias al Marco conceptual para la información financiera y agregar una excepción para el reconocimiento de pasivos y pasivos contingentes dentro del alcance de la NIC 37 “Provisiones, pasivos contingentes y activos contingentes” e Interpretación 21 “Gravámenes”. Las modificaciones también confirman que los activos contingentes no deben reconocerse en la fecha de adquisición	01.01.2022
Enmienda a la NIC 16, “Propiedades, planta y equipo” prohíbe a las compañías deducir del costo de la propiedad, planta y equipos los ingresos recibidos por la venta de artículos producidos mientras la compañía está preparando el activo para su uso previsto. La compañía debe reconocer dichos ingresos de ventas y costos relacionados en la ganancia o pérdida del ejercicio.	01.01.2022
Enmienda a la NIC 37, “Provisiones, pasivos contingentes y activos contingentes” aclara para los contratos onerosos qué costos inevitables debe incluir una compañía para evaluar si un contrato generará pérdidas.	01.01.2022
Mejoras anuales a las normas NIIF ciclo 2018–2020. Las siguientes mejoras se finalizaron en mayo de 2020: - NIIF 9 Instrumentos financieros: aclara qué honorarios deben incluirse en la prueba del 10% para la baja en cuentas de pasivos financieros. - NIIF 16 Arrendamientos: modificación del ejemplo ilustrativo 13 para eliminar la ilustración de los pagos del arrendador en relación con las mejoras de arrendamiento, para eliminar cualquier confusión sobre el tratamiento de los incentivos de arrendamiento. -NIIF 1 Adopción por primera vez de las Normas Internacionales de Información Financiera: permite a las entidades que han medido sus activos y pasivos a los valores en libros registrados en los libros de su matriz para medir también las diferencias de conversión acumuladas utilizando las cantidades informadas por la matriz. Esta enmienda también se aplicará a los asociados y negocios conjuntos que hayan tomado la misma exención IFRS 1. -NIC 41 Agricultura: eliminación del requisito de que las entidades excluyan los flujos de efectivo para impuestos al medir el valor razonable según la NIC 41. Esta enmienda tiene por objeto alinearse con el requisito de la norma de descontar los flujos de efectivo después de impuestos	01.01.2022
Enmienda a NIIF 10 “Estados Financieros Consolidados” y NIC 28 “Inversiones en asociadas y negocios conjuntos”. Publicada en septiembre 2014. Esta modificación aborda una inconsistencia entre los requerimientos de la NIIF 10 y los de la NIC 28 en el tratamiento de la venta o la aportación de bienes entre un inversor y su asociada o negocio conjunto. La principal consecuencia de las enmiendas es que se reconoce una ganancia o pérdida completa cuando la transacción involucra un negocio (se encuentre en una filial o no) y una ganancia o pérdida parcial cuando la transacción involucra activos que no constituyen un negocio, incluso si estos activos están en una subsidiaria.	Indeterminado

La administración de la Sociedad estima que la adopción de las normas, interpretaciones y enmiendas antes descritas, no tendrá un impacto significativo en los estados financieros consolidados de la Sociedad en el período de su primera aplicación.

4. Saldos y transacciones con entidades relacionadas

Las transacciones entre la Sociedad y sus Subsidiarias corresponden a operaciones habituales en cuanto a su objeto y condiciones. Las transacciones en el grupo han sido eliminadas en el proceso de consolidación y no se desglosan en esta nota.

Los montos indicados como transacciones en cuadro adjunto corresponden a operaciones comerciales con empresas relacionadas, las que son efectuadas bajo condiciones de mercado, en cuanto a precio y condiciones de pago. No existen estimaciones de incobrables que rebajen saldos por cobrar y tampoco existen garantías relacionadas con las mismas.

Condiciones de los saldos y transacciones con empresas relacionadas:

Corresponden a operaciones del giro social de las sociedades que no están amparadas por un contrato de cuenta corriente mercantil, que no generan intereses y cuya condición de pago es, habitualmente, a 30 días.

En el cuadro de transacciones se han incluido las principales transacciones con entidades relacionadas:

El detalle de las cuentas por cobrar y pagar a entidades relacionadas al 31 de diciembre de 2020 y 2019 es el siguiente:

Cuentas por cobrar corrientes.

País de Origen	Relación	RUT	Sociedad	Moneda Transacción	Tipo de Operación	Total corriente	
						31.12.2020 M\$	31.12.2019 M\$
Chile	Matriz	76.129.263-3	Agrosuper S.A.	CLP	Comercial	194.308.300	140.103.854
Chile	Accionista común	79.872.420-7	Exportadora Los Fjordos Ltda	USD	Comercial	16.004.556	198.497.298
Chile	Accionista común	76.127.961-0	Inversiones Salmones Australes SpA.	CLP	Comercial	17.742	1.972
Chile	Accionista común	76.126.154-1	Agrosuper SpA	CLP	Financiera		31.339
Chile	Matri Común	86.247.400-7	Empresas AquaChile S.A.	CLP	Comercial	1.488.449	968.701
Chile	Parte relacionada	Extranjera	AquaChile Inc.	CLP	Comercial		53.081
Totales						211.819.047	339.656.245

a) Cuentas por cobrar no corrientes.

País de Origen	Relación	RUT	Sociedad	Moneda Transacción	Tipo de Operación	Total No corriente	
						31.12.2020 M\$	31.12.2019 M\$
Chile	Accionista común	79.872.420-7	Exportadora Los Fjordos Ltda	USD	Financiera	171.642.703	26.957.040
Chile	Matriz	76.129.263-3	Agrosuper S.A.	UF	Financiera	-	5.631.014
Chile	Accionista común	76.126.154-1	Agrosuper SpA	UF	Financiera	-	49.885
Totales						171.642.703	32.637.939

b) Cuentas por pagar corrientes

País de Origen	Relación	RUT	Sociedad	Moneda Transacción	Tipo de Operación	Total corriente	
						31.12.2020 M\$	31.12.2019 M\$
Chile	Accionista común	79.872.420-7	Exportadora Los Fjordos Ltda	CLP	Comercial	34.482.928	3.521.187
Chile	Matriz	76.129.263-3	Agrosuper S.A.	CLP	Comercial	75.569.182	57.877.929
Chile	Accionista común	76.127.961-0	Inversiones Salmones Australes SpA.	CLP	Financiamiento	190.536	-
Chile	Matri Común	86.247.400-7	Empresas AquaChile S.A.	CLP	Comercial	32.800.888	45.307.498
Totales						143.043.534	106.706.614

c) Cuentas por pagar no corrientes

País de Origen	Relación	RUT	Sociedad	Moneda Transacción	Tipo de Operación	Total corriente	
						31.12.2020 M\$	31.12.2019 M\$
Chile	Accionista común	79.872.420-7	Exportadora Los Fjordos Ltda	USD	Financiera	-	27.252.589
Chile	Accionista común	76.129.582-9	Pesquera Los Fjordos Ltda.	UF	Financiera	-	1.894.785
Totales						-	29.147.374

d) Transacciones más significativas y sus efectos en resultado

RUT	Sociedad	Naturaleza de la relación	Naturaleza de la operación	M\$ 31.12.2020		M\$ 31.12.2019	
				Transacciones	Efecto en resultados Ingreso (Costo)	Transacciones	Efecto en resultados Ingreso (Costo)
76.129.263-3	Agrosuper SA	Matriz	Servicios de administración	52.376.899	(52.376.899)	50.996.112	(50.996.112)
76.129.263-3	Agrosuper SA	Matriz	Servicios informáticos	1.056.817	(1.056.817)	1.195.956	(1.195.956)
76.129.263-3	Agrosuper SA	Matriz	Intereses prestamos por pagar	367	(367)	14.240	(14.240)
76.129.263-3	Agrosuper SA	Matriz	Intereses prestamos por cobrar	147.205	147.205	1.042.867	1.042.867
76.129.263-3	Agrosuper SA	Matriz	Diferencia de cambio prestamos por pagar	282.851	(282.851)	94.990	(94.990)
76.129.263-3	Agrosuper SA	Matriz	Diferencia de cambio prestamos por cobrar	2.326.032	2.326.032	238.936	238.936
76.129.263-3	Agrosuper SA	Matriz	Diferencia de cambio cuentas por pagar	-	-	7.573	7.573
76.129.263-3	Agrosuper SA	Matriz	Diferencia de cambio cuentas por cobrar	4.616	4.616	5.654	5.654
76.129.263-3	Agrosuper SA	Matriz	Servicios prestados	244.484	244.484	304.890	304.890
76.129.263-3	Agrosuper SA	Matriz	Venta de productos	458.932.480	458.932.480	107.873.651	107.873.651
76.129.263-3	Agrosuper SA	Matriz	Compra de Activo Fijo	273.368	(273.368)	57.941	(57.941)
76.129.263-3	Agrosuper SA	Matriz	Vta Activo Fijo	9.464	9.464	27.840	27.840
76.129.263-3	Agrosuper SA	Matriz	Compra productos	217.714.930	(217.714.930)	18.663.902	(18.663.902)
79.872.420-7	Exportadora Los Fiordos Ltda.	Parte relacionada	Venta de Productos	237.787	237.787	11.856.870	11.856.870
79.872.420-7	Exportadora Los Fiordos Ltda.	Parte relacionada	Venta de materias primas	135.061	135.061	267.397	267.397
79.872.420-7	Exportadora Los Fiordos Ltda.	Parte relacionada	Compra de Productos	29.639.264	(29.639.264)	59.595.564	(59.595.564)
79.872.420-7	Exportadora Los Fiordos Ltda.	Parte relacionada	Intereses prestamos por cobrar	1.723.172	1.723.172	1.003.299	1.003.299
79.872.420-7	Exportadora Los Fiordos Ltda.	Parte relacionada	Intereses prestamos por pagar	1.196.781	(1.196.781)	3.473.444	(3.473.444)
79.872.420-7	Exportadora Los Fiordos Ltda.	Parte relacionada	Diferencia de cambio cuentas por pagar	70.884	(70.884)	-	-
79.872.420-7	Exportadora Los Fiordos Ltda.	Parte relacionada	Diferencia de cambio cuentas por cobrar	6.151	6.151	5.849.553	5.849.553
79.872.420-7	Exportadora Los Fiordos Ltda.	Parte relacionada	Diferencia de cambio prestamos por pagar	21.338.516	(21.338.516)	5.815	(5.815)
79.872.420-7	Exportadora Los Fiordos Ltda.	Parte relacionada	Diferencia de cambio prestamos por cobrar	29.414.556	29.414.556	-	-
79.872.420-7	Exportadora Los Fiordos Ltda.	Parte relacionada	Compra de Activo Fijo	-	-	-	-
79.872.420-7	Exportadora Los Fiordos Ltda.	Parte relacionada	Utilidad/perdida devengada forward trading	-	-	1.664.322	(1.664.322)
79.872.420-7	Exportadora Los Fiordos Ltda.	Parte relacionada	Utilidad/pérdida realizada forward trading	-	-	894.679	894.679
79.872.420-7	Exportadora Los Fiordos Ltda.	Parte relacionada	Fair value IFRS forward	-	-	113.008	113.008
79.872.420-7	Exportadora Los Fiordos Ltda.	Parte relacionada	Servicios prestados	-	-	-	-
79.872.420-7	Exportadora Los Fiordos Ltda.	Parte relacionada	Comisiones	-	-	362.130	362.130
79.923.160-3	Soc. Comercial Las Coscojas Ltda.	Parte relacionada	Servicios Recibidos	1.684.328	(1.684.328)	1.750.245	(1.750.245)
96.725.160-7	Graneles de Chile Ltda.	Parte relacionada	Ventas de materias primas	13.728.907	13.728.907	7.774.308	7.774.308
96.725.160-7	Graneles de Chile Ltda.	Parte relacionada	Comisiones y Servicios	444.887	(444.887)	800.835	(800.835)
96.725.160-7	Graneles de Chile Ltda.	Parte relacionada	Compra de Productos	-	-	-	-
96.725.160-7	Graneles de Chile Ltda.	Parte relacionada	Compra materia prima	18.535.400	(18.535.400)	11.827.232	(11.827.232)
96.725.160-7	Graneles de Chile Ltda.	Parte relacionada	Diferencia de cambio cuentas por pagar	21.060	-	13.272	13.272
96.725.160-7	Graneles de Chile Ltda.	Parte relacionada	Demurrage	-	-	709.940	(709.940)
96.787.400-0	Mercoexpress S.A.	Parte relacionada	Servicios Recibidos	13.203.850	(13.078.795)	12.403.894	(12.403.894)
96.787.400-0	Mercoexpress S.A.	Parte relacionada	Almacenaje	259.506	(259.506)	-	-



AGROSUPER S.P.A.

Estados Financieros Resumidos Básicos

(Cifras expresadas en miles de pesos chilenos-M\$)
Por años terminados al 31 de diciembre de 2020 y 2019.

1
Matriz
Agrosuper

2
Prioridad por
nuestras personas

3
Operando siempre y
en todo momento

4
Conectados con nuestros
clientes y consumidores

5
Negocio
sustentable

6
Presente junto a
las comunidades

7
Cuidando
nuestro entorno

8
Principales
resultados

9
Estados
Financieros

MATRIZ
AGROSUPER



INFORME DEL AUDITOR INDEPENDIENTE

Santiago, 16 de marzo de 2021

Señores Accionistas y Directores
Agrosuper S.A.

Como auditores externos de Agrosuper S.A., hemos auditado sus estados financieros consolidados al 31 de diciembre de 2020 y 2019, sobre los que informamos con fecha 16 de marzo de 2021. Los estados financieros en forma resumida, preparados de acuerdo con lo establecido en la Norma de Carácter General (NCG) N° 30, Sección II.2.1, párrafo A.4.2, emitida por la Comisión para el Mercado Financiero, de la subsidiaria Agrosuper SpA. y sus notas de “criterios contables aplicados” y “transacciones con partes relacionadas”, adjuntos, son consistentes, en todos sus aspectos significativos, con la información contenida en los estados financieros consolidados que hemos auditado.

La preparación de tales estados financieros en forma resumida que incluye los criterios contables aplicados y las transacciones con partes relacionadas, es responsabilidad de la Administración de Agrosuper S.A. y Agrosuper SpA.

Informamos que los mencionados estados financieros en forma resumida y sus notas de “criterios contables aplicados” y “transacciones con partes relacionadas” de Agrosuper SpA. adjuntos, corresponden a aquellos que fueron utilizados en el proceso de consolidación llevado a cabo por Agrosuper S.A. al 31 de diciembre de 2020 y 2019.

Este informe ha sido preparado teniendo presente lo requerido en la NCG 30, Sección II.2.1, párrafo A.4.2 y se relaciona exclusivamente con Agrosuper S.A. y, es emitido solamente para información y uso de su Administración Superior y de la Comisión para el Mercado Financiero, por lo que no ha sido preparado para ser usado, ni debe ser usado, por ningún usuario distinto a los señalados.

Firmado digitalmente por Sergio Gabriel Tubío López RUT: 21.175.581-4. El certificado correspondiente puede visualizarse en la versión electrónica de este documento.



AGROSUPER S.P.A.

Estados de Situación Financiera Consolidados

Al 31 de diciembre de 2020 y 2019
(En miles de pesos - M\$)

1
Matriz
Agrosuper

2
Prioridad por
nuestras personas

3
Operando siempre y
en todo momento

4
Conectados con nuestros
clientes y consumidores

5
Negocio
sustentable

6
Presente junto a
las comunidades

7
Cuidando
nuestro entorno

8
Principales
resultados

9
Estados
Financieros

MATRIZ
AGROSUPER

ACTIVOS	31.12.2020 M\$	31.12.2019 M\$
ACTIVOS CORRIENTES:		
Efectivo y equivalentes al efectivo	2.259	1.961
Cuentas por cobrar a entidades relacionadas	-	-
TOTAL ACTIVOS CORRIENTES	2.259	1.961
ACTIVOS NO CORRIENTES:		
Inversiones en Sociedades contabilizadas por el método del costo	149.248	170.139
TOTAL ACTIVOS NO CORRIENTES	149.248	170.139
TOTAL ACTIVOS	151.507	172.100

PASIVOS Y PATRIMONIO	31.12.2020 M\$	31.12.2019 M\$
PASIVOS CORRIENTES:		
Cuentas por pagar comerciales y otras cuentas por pagar	-	-
Cuentas por pagar a entidades relacionadas corrientes	-	31.339
TOTAL PASIVOS CORRIENTES	-	31.339
PASIVOS NO CORRIENTES:		
Cuentas por pagar a entidades relacionadas no corrientes	-	55.086
TOTAL PASIVOS NO CORRIENTES	-	55.086
TOTAL PASIVOS	-	86.425
PATRIMONIO:		
Capital emitido	89.466	1.000
Ganancias (pérdidas) acumuladas	52.784	75.966
Otras reservas	9.257	8.709
PATRIMONIO ATRIBUIBLE A LOS PROPIETARIOS DE LA CONTROLADORA	151.507	85.675
PARTICIPACIONES NO CONTROLADORAS	-	-
TOTAL PATRIMONIO	151.507	85.675
TOTAL PATRIMONIO Y PASIVOS	151.507	172.100

Las notas adjuntas forman parte integral de estos estados financieros consolidados.



AGROSUPER S.P.A.

Estados de cambios en el Patrimonio

Por los años terminados al 31 de diciembre de 2020 y 2019
(En miles de pesos - M\$)

1 Matriz Agrosuper

2 Prioridad por nuestras personas

3 Operando siempre y en todo momento

4 Conectados con nuestros clientes y consumidores

5 Negocio sustentable

6 Presente junto a las comunidades

7 Cuidando nuestro entorno

8 Principales resultados

9 Estados Financieros

MATRIZ
AGROSUPER

	Otras reservas				Total otras reservas M\$	Ganancias (pérdidas) acumuladas M\$	Patrimonio atribuible a los propietarios de la controladora M\$	Participaciones no controladoras M\$	Total Patrimonio M\$
	Capital emitido M\$	Reserva de diferencias de cambio en conversiones M\$	Reserva de coberturas de flujo de efectivo M\$	Otras reservas varias M\$					
Saldo inicial período actual 01/01/2020	1.000	6.377	-	2.332	8.709	75.966	85.675	-	85.675
Cambios en patrimonio									
Resultado integral									
Ganancia (pérdida)	-					8.933	8.933	-	8.933
Otro resultado integral	-	1.004	(456)		548		548	-	548
Resultado integral	-	1.004	(456)	-	548	8.933	9.481	-	9.481
Distribución de dividendos									
Incremento (disminución) por transferencias y otros cambios	88.466				-	(32.115)	56.351		56.351
Saldo final período actual 31/12/2020	89.466	7.381	(456)	2.332	9.257	52.784	151.507	-	151.507

	Otras reservas				Total otras reservas M\$	Ganancias (pérdidas) acumuladas M\$	Patrimonio atribuible a los propietarios de la controladora M\$	Participaciones no controladoras M\$	Total Patrimonio M\$
	Capital emitido M\$	Reserva de diferencias de cambio en conversiones M\$	Reserva de coberturas de flujo de efectivo M\$	Otras reservas varias M\$					
Saldo inicial período actual 01/01/2019	1.000	3.362	-	15.167	18.529	59.376	78.905	-	78.905
Cambios en patrimonio									
Resultado integral									
Ganancia (pérdida)	-	-	-	-		15.763	15.763	-	15.763
Otro resultado integral	-	3.015	-		3.015		3.015	-	3.015
Resultado integral	-	3.015	-		3.015	15.763	18.778	-	18.778
Incremento (disminución) por transferencias y otros cambios				(12.835)	(12.835)	827	(12.008)		(12.008)
Saldo final período actual 31/12/2019	1.000	6.377	-	2.332	8.709	75.966	85.675	-	85.675

Las notas adjuntas forman parte integral de estos estados financieros consolidados.



AGROSUPER S.P.A.

Estados de resultados por función consolidados

Por los años terminados al 31 de diciembre de 2020 y 2019
(En miles de pesos - M\$)

GANANCIAS (PERDIDA)	ACUMULADO	
	01.01.2020 31.12.2020 M\$	01.01.2019 31.12.2019 M\$
Ingresos de actividades ordinarias	-	-
Costo de ventas	-	-
Margen de la explotación	-	-
Gastos de administración	(49)	(48)
Otras ganancias (gastos)		
Costos financieros	(940)	(1.313)
Participación en asociadas contabilizadas por el método de la participación	10.578	18.302
Diferencia de cambio	(656)	(1.274)
GANANCIA ANTES DE IMPUESTO	8.933	15.667
Gastos por impuesto a las ganancias	-	96
Ganancia (pérdida) procedente de operaciones continuadas	8.933	15.763
Ganancia procedente de operaciones descontinuadas	-	-
GANANCIA	8.933	15.763
GANANCIA (PERDIDA) ATRIBUIBLE A		
Ganancia (pérdida), atribuible a los propietarios de la controladora	8.933	15.763
Ganancia (pérdida), atribuible a los propietarios no controladores	-	-
GANANCIA DEL EJERCICIO	8.933	15.763

Las notas adjuntas forman parte integral de estos estados financieros consolidados.

1
Matriz
Agrosuper

2
Prioridad por
nuestras personas

3
Operando siempre y
en todo momento

4
Conectados con nuestros
clientes y consumidores

5
Negocio
sustentable

6
Presente junto a
las comunidades

7
Cuidando
nuestro entorno

8
Principales
resultados

9
Estados
Financieros

AGROSUPER S.P.A.

Estados de resultados integrales consolidados

Por los años terminados al 31 de diciembre de 2020 y 2019
(En miles de pesos - M\$)

GANANCIAS (PERDIDA)	ACUMULADO	
	01.01.2020 31.12.2020 M\$	01.01.2019 31.12.2019 M\$
Ganancia (pérdida)	8.933	15.763
Coberturas del flujo de efectivo		
Saldo inicial	-	-
Diferencia de cambio por conversión		
Ganancias (pérdidas) por diferencias de cambio	548	3.015
TOTAL OTRO RESULTADO INTEGRAL, ANTES DE IMPUESTOS, COBERTURA DE FLUJO DE EFECTIVO	548	3.015
IMPUESTO A LAS GANANCIAS RELACIONADO CON COMPONENTES		
Impuesto a las ganancias relacionado con coberturas de flujo de efectivo de otro resultado integral	-	-
SUMA DE IMPUESTOS A LAS GANANCIAS RELACIONADOS CON COMPONENTES DE OTRO RESULTADO INTEGRAL	-	-
OTRO RESULTADO INTEGRAL	548	3.015
RESULTADO INTEGRAL TOTAL	9.481	18.778
RESULTADO INTEGRAL ATRIBUIBLE A:		
Resultado integral atribuible a los propietarios de la controladora	9.481	18.778
RESULTADO INTEGRAL TOTAL	9.481	18.778



AGROSUPER S.P.A.

Estados de flujos de efectivo consolidados

Por los años terminados al 31 de diciembre de 2020 y 2019
(En miles de pesos - M\$)

1 Matriz Agrosuper

2 Prioridad por nuestras personas

3 Operando siempre y en todo momento

4 Conectados con nuestros clientes y consumidores

5 Negocio sustentable

6 Presente junto a las comunidades

7 Cuidando nuestro entorno

8 Principales resultados

9 Estados Financieros

MATRIZ
AGROSUPER

	01.01.2020 31.12.2020 M\$	01.01.2019 31.12.2019 M\$
FLUJOS DE EFECTIVO PROCEDENTES DE (UTILIZADOS EN) ACTIVIDADES DE OPERACION		
Clases de cobros por actividades de operación		
Otros cobros por actividades de operación		2
Saldo inicial período actual 01/01/2020		
Pagos a proveedores por el suministro de bienes y servicios	(50)	(49)
Impuestos a las ganancias reembolsados (pagados)	-	97
Otras entradas (salidas) de efectivo	(1)	(2)
FLUJOS DE EFECTIVO NETOS PROCEDENTES DE ACTIVIDADES DE OPERACION	(51)	1.052
Saldo final período actual 31/12/2020		
FLUJOS DE EFECTIVO PROCEDENTES DE (UTILIZADOS EN) ACTIVIDADES DE INVERSION		
Flujos de efectivo utilizados para obtener el control de subsidiarias u otros negocios		
	-	-
Dividendos Recibidos		
	-	-
FLUJOS DE EFECTIVO PROCEDENTES DE (UTILIZADOS EN) ACTIVIDADES DE INVERSION	-	-
FLUJOS DE EFECTIVO PROCEDENTES DE (UTILIZADOS EN) ACTIVIDADES DE FINANCIACION		
Importes procedentes de la emisión de otros instrumentos de patrimonio		
	88.466	-
Préstamos y pagos de entidades relacionadas		
	-	-
Saldo final período actual 31/12/2019		
	-	-
Pagos de préstamos a entidades relacionadas		
	(86.254)	-
Intereses pagados		
	(1.914)	-
Aportes de capital		
	-	-
Dividendos pagados		
	-	-
Retiros y repartos de capital pagados		
	-	-
Importes procedentes de préstamos de corto plazo		
	-	-
Préstamos de entidades relacionadas		
	51	-
Otras entradas (salidas) de efectivo		
	-	-
FLUJOS DE EFECTIVO NETOS UTILIZADOS EN ACTIVIDADES DE FINANCIACION	349	-
INCREMENTO NETO (DISMINUCION) EN EL EFECTIVO Y EQUIVALENTES AL EFECTIVO, ANTES DEL EFECTO DE LOS CAMBIOS EN LA TASA DE CAMBIO		
	298	1.052
EFFECTOS DE LA VARIACION EN LA TASA DE CAMBIO SOBRE EL EFECTIVO Y EQUIVALENTES AL EFECTIVO		
INCREMENTO (DISMINUCION) NETO DE EFECTIVO Y EQUIVALENTES AL EFECTIVO		
	298	1.052
Efectivo y equivalentes al efectivo al principio del año		
	1.961	1.913
EFFECTIVO Y EQUIVALENTES AL EFECTIVO AL FINAL DEL AÑO	2.259	1.961

Las notas adjuntas forman parte integral de estos estados financieros consolidados.

AGROSUPER S.P.A.

Notas a los estados financieros consolidados

Al 31 de diciembre de 2020 y 2019
(En miles de pesos - M\$)

1. Información financiera

Agrosuper S.P.A. (en adelante, la "Sociedad") fue constituida según escritura pública de fecha 29 de noviembre de 2010, otorgada en la Notaría de Santiago de Don Raúl Undurraga Laso. El extracto respectivo fue publicado en el Diario Oficial el 29 de noviembre de 2010 e inscrito a fojas 65.789 número 45.799 del Registro de Comercio del Conservador de Bienes Raíces de Santiago correspondiente al año 2010.

El objeto de la Sociedad es:

- La inversión por cuenta propia o de terceros, en toda clase de bienes muebles, corporales o incorpóables.
- Inversión en acciones de sociedades anónimas o de sociedades encomanditas por acciones, derechos en sociedades de personas, bonos, títulos de crédito, instrumentos financieros y, en general toda clase de valores mobiliarios y títulos de créditos o de inversión.
- La administración y explotación de estas inversiones y sus frutos o productos tanto en Chile como en el extranjero.

Los presentes estados financieros al 31 de diciembre de 2020 y 2019 de Agrosuper S.P.A., se presentan en miles de pesos y han sido preparados de acuerdo con las Normas Internacionales de Información Financiera ("NIIF"), emitidas por el International Accounting Standard Board (en adelante "IASB"), y han sido aprobados por la alta administración.

2. Base de presentación de los estados financieros

2.1 Base de presentación

Los presentes estados financieros resumidos al 31 de diciembre de 2020 han sido preparados de acuerdo con lo establecido en la Norma de Carácter General (NCG) N° 30, Sección II.2.1, párrafo A.4.2, emitida por la Comisión para el Mercado Financiero (CMF), la que ha sido aplicada de manera uniforme en los ejercicios que se presentan.

2.2 Responsabilidad de la información y estados contables

La información contenida en estos estados financieros es responsabilidad de la Administración de la Sociedad.

En la preparación de los estados financieros se han utilizado determinadas estimaciones realizadas por la Administración de la Sociedad, para cuantificar algunos de los activos, pasivos, ingresos, gastos y compromisos que figuran registrados en ellos. Estas estimaciones se refieren básicamente a:

- La valoración de activos para determinar la existencia de pérdidas por deterioro de los mismos.
- Las hipótesis utilizadas para el cálculo del valor razonable de los instrumentos financieros.
- La probabilidad de ocurrencia y el monto de los pasivos de monto incierto o contingentes.

A pesar de que estas estimaciones se han realizado en función de la mejor información disponible en la fecha de emisión de los presentes estados financieros, es posible que acontecimientos que puedan tener lugar en el futuro obliguen a modificarlas (al alza o a la baja) en próximos períodos, lo que se haría de forma prospectiva, reconociendo los efectos del cambio de estimación en los correspondientes estados financieros futuros.

3. Principales criterios contables aplicados

A continuación, se describen las principales políticas contables adoptadas en la preparación de estos estados financieros. Estas políticas han sido definidas en función de las NIIF vigentes y han sido aplicadas de manera uniforme a todos los ejercicios que se presentan en estos estados financieros.

3.1 Presentación de estados financieros

Estados de situación financiera

Agrosuper S.P.A. ha determinado como formato de presentación de su estado de situación financiera la clasificación en corriente y no corriente.

Estados integrales de resultados

Agrosuper S.P.A. ha optado por presentar sus estados de resultados clasificados por función.

Estados de flujos de efectivo

Agrosuper S.P.A. ha optado por presentar su estado de flujo de efectivo de acuerdo al método directo.

3.2 Período contable

Los presentes estados financieros de Agrosuper S.P.A. comprenden el período que se menciona:

	ACUMULADO	
	31.12.2020	31.12.2019
Estados de situación financiera	X	X
Estados de cambios en el patrimonio	X	X
Estados de resultados	X	X
Estados de flujos de efectivo	X	X

3.3 Moneda funcional y de presentación.

La moneda funcional para Agrosuper S.P.A. es el peso chileno y se ha determinado como la moneda del ambiente económico principal en que funciona. Las transacciones distintas a las que se realizan en la moneda funcional de la entidad se convierten a la tasa de cambio vigente a la fecha de la transacción. Los activos y pasivos monetarios expresados en monedas distintas a la funcional se convierten a las tasas de cambio de cierre de los estados financieros. Las ganancias y pérdidas por la conversión se incluyen en las utilidades o pérdidas netas del período dentro de otras partidas financieras, con la excepción de la diferencia de cambios en créditos en moneda extranjera que proveen una cobertura a la inversión neta en una entidad extranjera. Estas

son llevadas directamente al patrimonio hasta la venta o enajenación de la inversión neta, momento en el cual son reconocidas en utilidades o pérdidas.

3.4 Bases de conversión

Los activos y pasivos en unidades de fomento y dólares estadounidenses, son traducidos a pesos chilenos a los tipos de cambio vigentes a la fecha de cierre de los estados financieros, de acuerdo con el siguiente detalle:

	31.12.2020 \$	31.12.2019 \$
Unidad de Fomento (UF)	29.070,33	28.309,94
Dólar Estadounidense	710,95	748,74

Las diferencias de cambio y reajustes se cargan o abonan a resultados, según corresponda.

3.5 Inversiones en subsidiarias mantenidas al costo.

Corresponde a inversiones en subsidiarias controladas por el Grupo, las cuales se presentan al costo y son consolidadas por la Matriz última. Los dividendos recibidos de estas subsidiarias atribuidas al inversor se reconocen directamente en resultados.

La Sociedad determina si es necesario reconocer una pérdida por deterioro adicional de la inversión en sus subsidiarias. La Sociedad determina a cada fecha del balance general si existe evidencia objetiva que la inversión en la asociada está deteriorada; si ese es el caso, la Sociedad calcula el monto de deterioro, como la diferencia entre el valor justo de la asociada y el costo de adquisición y reconoce el monto en el estado de resultados.

3.6 Estado de flujo de efectivo

El estado de flujos de efectivo recoge los movimientos de caja realizados durante el período, determinados por el método directo. En estos estados de flujos de efectivo se utilizan las siguientes expresiones en el sentido que figura a continuación:

- Flujos de efectivo: entradas y salidas de efectivo o de otros medios equivalentes, entendiendo por estos las inversiones a plazo inferior a tres meses de gran liquidez y bajo riesgo de alteraciones en su valor.
- Actividades de operación: son las actividades que constituyen la principal fuente de ingresos ordinarios del grupo, así como otras actividades que no puedan ser calificadas como de inversión o financiamiento.
- Actividades de inversión: las de adquisición, enajenación o disposición por otros medios de activos no corrientes y otras inversiones no incluidas en el efectivo y sus equivalentes.
- Actividades de financiación: actividades que producen cambios en el tamaño y composición del patrimonio total y de los pasivos de carácter financiero.

3.7 Nuevas NIIF e Interpretaciones del Comité de Interpretaciones NIIF (CINIIF)

De acuerdo a los análisis efectuados por la Sociedad en base a los criterios descritos en párrafo 32 de NIIF 5, no existen operaciones que califiquen como Operaciones discontinuadas.

4.30 Nuevas NIIF, interpretaciones y enmiendas del Comité de Interpretaciones NIIF (CINIIF) obligatorias por primera vez para los ejercicios financieros iniciados el 1 de enero de 2020.

Enmiendas y mejoras

Enmiendas a la NIC 1 "Presentación de estados financieros" y NIC 8 "Políticas contables, cambios en las estimaciones y errores contables" Publicada en octubre de 2018. Usa una definición consistente de materialidad en todas las NIIF y el Marco Conceptual para la Información Financiera; aclara la explicación de la definición de material; e incorpora algunas de las guías en la NIC 1 sobre información inmaterial.

Enmienda a la NIIF 3 "Definición de un negocio" Publicada en octubre de 2018. Revisa la definición de un negocio. De acuerdo a la retroalimentación recibida por el IASB, la aplicación de la actual guía se piensa frecuentemente que es demasiado compleja, y resulta en demasiadas transacciones que califican como combinaciones de negocios.

Enmienda a NIIF 9, NIC 39 y NIIF 7 "Reforma de la tasa de interés de referencia" Publicado en septiembre 2019. Estas enmiendas brindan ciertas simplificaciones en relación con la reforma a las tasas de interés de referencia. Las simplificaciones se relacionan con la contabilidad de cobertura y tienen efecto en la reforma LIBOR la cual generalmente no debería hacer que la contabilidad de coberturas finalice. Sin embargo, cualquier ineficacia de cobertura debe continuar registrándose en resultados.

Enmienda a NIIF 16 "Concesiones de alquiler" Publicado en mayo 2020. Esta enmienda proporciona a los arrendatarios una exención opcional en relación a la evaluación si una concesión de alquiler relacionada con COVID-19 es una modificación de arrendamiento. Los arrendatarios pueden optar por contabilizar las concesiones de alquiler de la misma manera que lo harían si no fueran modificaciones de arrendamiento. En muchos casos, esto dará lugar a la contabilización de la concesión como un pago de arrendamiento variable.

Marco Conceptual revisado para los reportes financieros: El IASB ha emitido un Marco Conceptual revisado que se utilizará en las decisiones para establecer normas con efecto inmediato. Los cambios clave incluyen:

- Aumentar la importancia de la administración en el objetivo de la información financiera,
- Restablecer la prudencia como un componente de neutralidad,
- Definir una entidad que informa, que puede ser una entidad legal, o una parte de una entidad,
- Revisar las definiciones de activo y pasivo,
- Eliminar el umbral de probabilidad para el reconocimiento y agregar orientación sobre la baja en cuentas,
- Agregar orientación sobre diferentes bases de medición, y
- Declara que la ganancia o pérdida es el principal indicador de rendimiento y que, en principio, los ingresos y gastos en otro resultado integral deben reciclarse cuando esto aumenta la relevancia o la representación fiel de los estados financieros.

No se realizarán cambios en ninguna de las normas contables actuales. Sin embargo, las entidades que se basan en el Marco Conceptual para determinar sus políticas contables para transacciones, eventos o condiciones, deberán aplicar el Marco revisado a partir del 1 de enero de 2020. Estas entidades deberán considerar si las políticas contables siguen siendo apropiadas según el Marco revisado

La adopción de las normas, enmiendas e interpretaciones antes descritas, no tienen un impacto significativo en los estados financieros consolidados de la sociedad

Normas, interpretaciones y enmiendas emitidas, cuya aplicación aún no es obligatoria, para las cuales no se ha efectuado adopción anticipada.

Normas e interpretaciones	a partir de
NIIF 17 "Contratos de Seguros". Publicada en mayo de 2017, reemplaza a la actual NIIF 4. La NIIF 17 cambiará principalmente la contabilidad para todas las entidades que emitan contratos de seguros y contratos de inversión con características de participación discrecional. La norma se aplica a los períodos anuales que comiencen a partir del 1 de enero de 2023, permitiéndose la aplicación anticipada siempre y cuando se aplique la NIIF 15, "Ingresos de los contratos con clientes" y NIIF 9, "Instrumentos financieros".	01.01.2023
Enmienda a la NIC 1 "Presentación de estados financieros" sobre clasificación de pasivos ". Estas enmiendas de alcance limitado a la NIC 1, "Presentación de estados financieros", aclaran que los pasivos se clasificarán como corrientes o no corrientes dependiendo de los derechos que existan al cierre del período de reporte. La clasificación no se ve afectada por las expectativas de la entidad o los eventos posteriores a la fecha del informe (por ejemplo, la recepción de una renuncia o un incumplimiento del pacto). La enmienda también aclara lo que significa la NIC 1 cuando se refiere a la "liquidación" de un pasivo. La enmienda deberá aplicarse retrospectivamente de acuerdo con NIC 8. En mayo de 2020, el IASB emitió un "Exposure Draft" proponiendo diferir la fecha efectiva de aplicación al 1 de enero de 2023.	01.01.2022
Referencia al Marco Conceptual - Modificaciones a la NIIF 3: Se hicieron modificaciones menores a la NIIF 3 "Combinaciones de negocios" para actualizar las referencias al Marco conceptual para la información financiera y agregar una excepción para el reconocimiento de pasivos y pasivos contingentes dentro del alcance de la NIC 37 "Provisiones, pasivos contingentes y activos contingentes" e Interpretación 21 "Gravámenes". Las modificaciones también confirman que los activos contingentes no deben reconocerse en la fecha de adquisición	01.01.2022
Enmienda a la NIC 16, "Propiedades, planta y equipo" prohíbe a las compañías deducir del costo de la propiedad, planta y equipos los ingresos recibidos por la venta de artículos producidos mientras la compañía está preparando el activo para su uso previsto. La compañía debe reconocer dichos ingresos de ventas y costos relacionados en la ganancia o pérdida del ejercicio.	01.01.2022
Enmienda a la NIC 37, "Provisiones, pasivos contingentes y activos contingentes" aclara para los contratos onerosos qué costos inevitables debe incluir una compañía para evaluar si un contrato generará pérdidas.	01.01.2022
Mejoras anuales a las normas NIIF ciclo 2018–2020. Las siguientes mejoras se finalizaron en mayo de 2020: - NIIF 9 Instrumentos financieros: aclara qué honorarios deben incluirse en la prueba del 10% para la baja en cuentas de pasivos financieros. - NIIF 16 Arrendamientos: modificación del ejemplo ilustrativo 13 para eliminar la ilustración de los pagos del arrendador en relación con las mejoras de arrendamiento, para eliminar cualquier confusión sobre el tratamiento de los incentivos de arrendamiento. -NIIF 1 Adopción por primera vez de las Normas Internacionales de Información Financiera: permite a las entidades que han medido sus activos y pasivos a los valores en libros registrados en los libros de su matriz para medir también las diferencias de conversión acumuladas utilizando las cantidades informadas por la matriz. Esta enmienda también se aplicará a los asociados y negocios conjuntos que hayan tomado la misma exención IFRS 1. -NIC 41 Agricultura: eliminación del requisito de que las entidades excluyan los flujos de efectivo para impuestos al medir el valor razonable según la NIC 41. Esta enmienda tiene por objeto alinearse con el requisito de la norma de descontar los flujos de efectivo después de impuestos	01.01.2022
Enmienda a NIIF 10 "Estados Financieros Consolidados" y NIC 28 "Inversiones en asociadas y negocios conjuntos". Publicada en septiembre 2014. Esta modificación aborda una inconsistencia entre los requerimientos de la NIIF 10 y los de la NIC 28 en el tratamiento de la venta o la aportación de bienes entre un inversor y su asociada o negocio conjunto. La principal consecuencia de las enmiendas es que se reconoce una ganancia o pérdida completa cuando la transacción involucra un negocio (se encuentre en una filial o no) y una ganancia o pérdida parcial cuando la transacción involucra activos que no constituyen un negocio, incluso si estos activos están en una subsidiaria.	Indeterminado

La administración de la Sociedad estima que la adopción de las normas, interpretaciones y enmiendas antes descritas, no tendrá un impacto significativo en los estados financieros consolidados de la Sociedad en el período de su primera aplicación.

IFRS 9, IAS 39, IFRS 7, IFRS 4 e IFRS 16 Reforma de la Tasa de Interés de Referencia – Fase 2

En agosto de 2020, el IASB publicó la segunda fase de la Reforma de la Tasa de Interés de Referencia que comprende enmiendas a las normas IFRS 9, IAS 39, IFRS 7, IFRS 4 e IFRS 16.

Con esta publicación, el IASB completa su trabajo para responder a los efectos de la reforma de las tasas de oferta interbancarias (LIBOR, por sus siglas en inglés) en la información financiera.

Las enmiendas proporcionan excepciones temporales que abordan los efectos en la información financiera cuando una tasa de interés de referencia (LIBOR, por sus siglas en inglés) es reemplazada por una tasa de interés alternativa casi libres de riesgo.

Las enmiendas son requeridas y la aplicación anticipada es permitida. Una relación de cobertura debe ser reanudada si la relación de cobertura fue descontinuada únicamente debido a los cambios requeridos por la reforma de la tasa de interés de referencia y, por ello, no habría sido descontinuada si la segunda fase de enmiendas hubiese sido aplicada en ese momento. Si bien su aplicación es retrospectiva, no se requiere que una entidad reexpresé períodos anteriores.

Esta enmienda es aplicable por primera vez en 2020, sin embargo, no tiene impacto en los estados financieros consolidados de la Sociedad.

4. Saldos y transacciones con entidades relacionadas

Las transacciones entre la Sociedad y sus subsidiarias corresponden a operaciones habituales en cuanto a su objeto y condiciones. Las transacciones en el grupo han sido eliminadas en el proceso de consolidación y no se desglosan en esta nota.

Los montos indicados como transacciones en cuadro adjunto corresponden a operaciones comerciales con empresas relacionadas, las que son efectuadas bajo condiciones de mercado, en cuanto a precio y condiciones de pago. No existen estimaciones de incobrables que rebajen saldos por cobrar y tampoco existen garantías relacionadas con las mismas.

Condiciones de los saldos y transacciones con empresas relacionadas:

Corresponden a operaciones del giro social de las sociedades que no están amparadas por un contrato de cuenta corriente mercantil, que no generan intereses y cuya condición de pago es, habitualmente, a 30 días.

En el cuadro de transacciones se han incluido las principales transacciones con entidades relacionadas:

El detalle de las cuentas por cobrar y pagar a entidades relacionadas al 31 de diciembre de 2020 y 2019 es el siguiente:

a) Cuentas por cobrar corrientes

Al 31 de diciembre de 2020 y 2019, no existen cuentas por cobrar a empresas relacionadas corrientes.

b) Cuentas por cobrar no corrientes

Al 31 de diciembre de 2020 y 2019, no existen cuentas por cobrar a empresas relacionadas no corrientes.

c) Cuentas por pagar corrientes

País de Origen	Relación	RUT	Sociedad	Moneda Transacción	Tipo de Operación	Total corriente	
						31.12.2020 M\$	31.12.2019 M\$
Chile	Matriz	76.129.263-3	Agrosuper S.A.	CLP	Financiamiento	-	-
Chile	Subsidiaria directa	88.680.500-4	Agrícola Súper Ltda	CLP	Financiamiento	-	31.339
Totales						-	31.339

d) Cuentas por pagar no corrientes

País de Origen	Relación	RUT	Sociedad	Moneda Transacción	Tipo de Operación	Total No corriente	
						31.12.2020 M\$	31.12.2019 M\$
Chile	Matriz	76.129.263-3	Agrosuper S.A.	CLP	Financiamiento	-	5.200
Chile	Subsidiaria directa	88.680.500-4	Agrícola Súper Ltda	1004	Financiamiento	-	49.886
Totales						-	55.086

Índice de contenidos GRI

1 Matriz Agrosuper

2 Prioridad por nuestras personas

3 Operando siempre y en todo momento

4 Conectados con nuestros clientes y consumidores

5 Negocio sustentable

6 Presente junto a las comunidades

7 Cuidando nuestro entorno

8 Principales resultados

9 Estados Financieros

MATRIZ AGROSUPER

Grupo de indicadores	Cod. Indicador	Nombre del indicador	Paginas
Indicadores GRI - esenciales (core)			
	102-1	Nombre de la organización	178
	102-2	Actividades, marcas, productos y servicios	8-9; 12-13; 52-53; 76-83
	102-3	Ubicación casa matriz	178
	102-4	Ubicación de las operaciones	13; 147
	102-5	Propiedad y forma jurídica	178
	102-6	Mercados atendidos	13; 41; 52-53; 147; 150-153
Perfil de la organización	102-7	Tamaño de la organización	8-9; 12; 26-29; 52-53; 76-87; 147; 414-415
	102-8	Información sobre empleados y otros trabajadores	26-29
	102-9	Cadena de suministro	8-9; 42-45; 47
	102-10	Cambios significativos en la organización y su cadena de suministro	8-9; 42-47
	102-11	Principio o enfoque de precaución	17; 100-101
	102-12	Iniciativas externas	36; 55-56; 93-95; 98
	102-13	Afiliación a asociaciones	98-99
Estrategia	102-14	Declaración de altos ejecutivos responsables de la toma de decisiones	5
Ética e integridad	102-16	Valores, principios, estándares y normas de conducta	10-11; 100-103
Gobernanza	102-18	Estructura de gobernanza	14-17
	102-40	Lista de grupos de interés	98-99
Participación de los grupos de interés	102-41	Acuerdos de negociación colectiva	40-41
	102-42	Identificación y selección de grupos de interés	96-99
	102-43	Enfoque para la participación de los grupos de interés	96-97
	102-44	Temas y preocupaciones clave mencionados	96-97
	102-45	Entidades incluidas en los estados financieros consolidados	179
	102-46	Definición de los contenidos de los informes y las coberturas del tema	96-97
	102-47	Lista de los temas materiales	96-97
	102-48	Re-expresión de la información	No existe reexpresiones de la información
	102-49	Cambios en la elaboración de informes	No existen cambios en el proceso de elaboración del informe
Prácticas para elaboración de informes	102-50	Periodo objeto del informe	2020
	102-51	Fecha del último informe	2019
	102-52	Ciclo de elaboración de informes	Anual
	102-53	Punto de contacto para preguntas sobre el informe	solapa
	102-54	Declaración de elaboración del informe de conformidad con los estándares GRI	Este informe se ha elaborado de conformidad con los estándares GRI: opción esencial
	102-55	Índice de contenidos GRI	406
	102-56	Verificación externa	No existió verificación externa
Tema material - desempeño económico, liderazgo de mercado y aporte al país			
	103-1	Explicación del tema material y su cobertura	12-13; 52
Enfoque de gestión	103-2	Enfoque de gestión y sus componentes	12-13; 52; 146-170
	103-3	Evaluación del enfoque de gestión	146-170
Desempeño económico	201-1	Valor económico directo generado y distribuido	170

Grupo de indicadores	Cod. Indicador	Nombre del indicador	Paginas
Tema material - transparencia, ética y anticorrupción			
	103-1	Explicación del tema material y su cobertura	100-101
Enfoque de gestión	103-2	Enfoque de gestión y sus componentes	100-103
	103-3	Evaluación del enfoque de gestión	100-103
Anticorrupción	205-3	Casos de corrupción confirmados y medidas tomadas	No se registran casos dentro del periodo de reporte
Tema material - adquisiciones sostenibles y cadena de suministros flexible			
	103-1	Explicación del tema material y su cobertura	43; 47
Enfoque de gestión	103-2	Enfoque de gestión y sus componentes	43-45; 47; 122-123
	103-3	Evaluación del enfoque de gestión	43-45; 47; 122-123
Prácticas de adquisición	204-1	Proporción de gasto en proveedores locales	47
Tema material - continuidad y eficiencia operacional			
	103-1	Explicación del tema material y su cobertura	51
Enfoque de gestión	103-2	Enfoque de gestión y sus componentes	51-53; 70-72
	103-3	Evaluación del enfoque de gestión	51-53; 70-72
Este tema material no tiene estándar GRI específico asociado		Información tema material - continuidad y eficiencia operacional	51-53; 70-72
Tema material - innovación, investigación y desarrollo			
	103-1	Explicación del tema material y su cobertura	84
Enfoque de gestión	103-2	Enfoque de gestión y sus componentes	84-87
	103-3	Evaluación del enfoque de gestión	84-87
Este tema material no tiene estándar GRI específico asociado		Información tema material - innovación, investigación y desarrollo	84-87
Tema material - cambios en las tendencias de consumo			
	103-1	Explicación del tema material y su cobertura	68
Enfoque de gestión	103-2	Enfoque de gestión y sus componentes	68-69; 82-83
	103-3	Evaluación del enfoque de gestión	68-69; 82-83
Este tema material no tiene estándar GRI específico asociado		Información tema material - cambios en las tendencias de consumo	68-69; 82-83
Tema material - diversidad, inclusión y no discriminación			
	103-1	Explicación del tema material y su cobertura	36
Enfoque de gestión	103-2	Enfoque de gestión y sus componentes	26-27; 29; 36-37; 414-415
	103-3	Evaluación del enfoque de gestión	26-27; 29; 36-37; 414-415
Diversidad e igualdad de oportunidades	405-2	Ratio del salario base y de la remuneración de mujeres frente a hombres	415
Tema material - salud, bienestar y seguridad ocupacional			
	103-1	Explicación del tema material y su cobertura	38
Enfoque de gestión	103-2	Enfoque de gestión y sus componentes	38-39
	103-3	Evaluación del enfoque de gestión	38-39
Salud y seguridad en el trabajo	403-2	Tipos de accidentes y tasas de frecuencia de accidentes, enfermedades profesionales, días perdidos, absentismo y número de muertes por accidente laboral o enfermedad profesional	38
Tema material - creación de valor a trabajadores y desarrollo profesional			
	103-1	Explicación del tema material y su cobertura	31
Enfoque de gestión	103-2	Enfoque de gestión y sus componentes	31-32
	103-3	Evaluación del enfoque de gestión	31-32
Empleo	401-1	Nuevas contrataciones de empleados y rotación de personal	30
Formación y enseñanza	404-1	Media de horas de formación al año por empleado	32

Grupo de indicadores	Cod. Indicador	Nombre del indicador	Paginas
Tema material - desarrollo de proveedores, contratistas locales, pymes o similares			
	103-1	Explicación del tema material y su cobertura	42-45; 47
Enfoque de gestión	103-2	Enfoque de gestión y sus componentes	42-45; 47
	103-3	Evaluación del enfoque de gestión	42-45; 47
Este tema material no tiene estándar GRI específico asociado	Información tema material - desarrollo de proveedores, contratistas locales, pymes o similares		42-45; 47
Tema material - bienestar y cuidado animal			
	103-1	Explicación del tema material y su cobertura	58-62
Enfoque de gestión	103-2	Enfoque de gestión y sus componentes	58
	103-3	Evaluación del enfoque de gestión	58-62
Este tema material no tiene estándar GRI específico asociado	Información tema material - bienestar y cuidado animal		58-62
Tema material - calidad, inocuidad y seguridad alimentaria			
	103-1	Explicación del tema material y su cobertura	54
Enfoque de gestión	103-2	Enfoque de gestión y sus componentes	54
	103-3	Evaluación del enfoque de gestión	54-56
Este tema material no tiene estándar GRI específico asociado	Información tema material - calidad, inocuidad y seguridad alimentaria		62
Tema material - cumplimiento ambiental			
	103-1	Explicación del tema material y su cobertura	129
Enfoque de gestión	103-2	Enfoque de gestión y sus componentes	55; 59-62; 129-132; 137; 139; 140-141
	103-3	Evaluación del enfoque de gestión	55; 59-62; 129-132; 137; 139; 140-141
Cumplimiento ambiental	307-1	Incumplimiento de la legislación y normativa ambiental	55; 59-62; 129-132; 137; 139; 140-141
Tema material - gestión responsable del agua			
	103-1	Explicación del tema material y su cobertura	132
Enfoque de gestión	103-2	Enfoque de gestión y sus componentes	132
	103-3	Evaluación del enfoque de gestión	132-133
Agua	303-1	Extracción de agua por fuente	133
	303-3	Agua reciclada y reutilizada	129; 132-133
Tema material - uso de energías provenientes de fuentes renovables			
	103-1	Explicación del tema material y su cobertura	131
Enfoque de gestión	103-2	Enfoque de gestión y sus componentes	131
	103-3	Evaluación del enfoque de gestión	131
Energía	302-1	Consumo energético dentro de la organización	131
Tema material - gestión y control de olores			
	103-1	Explicación del tema material y su cobertura	135
Enfoque de gestión	103-2	Enfoque de gestión y sus componentes	135
	103-3	Evaluación del enfoque de gestión	135
Este tema material no tiene estándar GRI específico asociado	Información tema material - gestión y control de olores		135
Tema material - gestión de efluentes, residuos y modelo circular			
	103-1	Explicación del tema material y su cobertura	134;136;138
Enfoque de gestión	103-2	Enfoque de gestión y sus componentes	134;136;138
	103-3	Evaluación del enfoque de gestión	134;136;138
Efluentes y residuos	306-2	Residuos por tipo y método de eliminación	138

Grupo de indicadores	Cod. Indicador	Nombre del indicador	Paginas
Tema material - impactos en biodiversidad			
	103-1	Explicación del tema material y su cobertura	140-141
Enfoque de gestión	103-2	Enfoque de gestión y sus componentes	140-141
	103-3	Evaluación del enfoque de gestión	140-141
Biodiversidad	304-4	Especies que aparecen en la lista roja de la uinc y en listados nacionales de conservación cuyos hábitats se encuentren en áreas afectadas por las operaciones	140
Tema material - relacionamiento y diálogo con pueblos originarios			
	103-1	Explicación del tema material y su cobertura	110
Enfoque de gestión	103-2	Enfoque de gestión y sus componentes	110
	103-3	Evaluación del enfoque de gestión	110
Derechos de los pueblos indígenas	411-1	Casos de violaciones de los derechos de los pueblos indígenas	No se registran casos dentro del periodo de reporte
Tema material - aporte a desarrollo, empleabilidad local y economía de comunidades locales			
	103-1	Explicación del tema material y su cobertura	120
Enfoque de gestión	103-2	Enfoque de gestión y sus componentes	120; 122-125
	103-3	Evaluación del enfoque de gestión	122-125
Comunidades locales	413-1	Programas de desarrollo comunitario locales basados en las necesidades de las comunidades locales	122; 124-125
Tema material - relacionamiento y aporte a las comunidades			
	103-1	Explicación del tema material y su cobertura	107-108; 114-117
Enfoque de gestión	103-2	Enfoque de gestión y sus componentes	108-111; 114; 117-118
	103-3	Evaluación del enfoque de gestión	108; 115-116; 117-118
Comunidades locales	413-1	Operaciones con participación de la comunidad local, evaluaciones del impacto y programas de desarrollo	109-111; 114-118
Tema material - aportes en educación			
	103-1	Explicación del tema material y su cobertura	114
Enfoque de gestión	103-2	Enfoque de gestión y sus componentes	114-115
	103-3	Evaluación del enfoque de gestión	114-115
Este tema material no tiene estándar GRI específico asociado	Información tema material - Aportes en educación		114-115
Tema material - Covid-19: salud preventiva y cuidado de trabajadores y contratistas			
	103-1	Explicación del tema material y su cobertura	23-24
Enfoque de gestión	103-2	Enfoque de gestión y sus componentes	24; 35
	103-3	Evaluación del enfoque de gestión	24-25; 35; 39
Este tema material no tiene estándar GRI específico asociado	Información tema material - Covid-19: salud preventiva y cuidado de trabajadores y contratistas		24-25; 35; 39
Tema material - Covid-19: apoyo y aportes a comunidades			
	103-1	Explicación del tema material y su cobertura	112-113
Enfoque de gestión	103-2	Enfoque de gestión y sus componentes	112-113
	103-3	Evaluación del enfoque de gestión	112-113
Este tema material no tiene estándar GRI específico asociado	Información tema material - Covid-19: apoyo y aportes a comunidades		112-113
Tema material - Covid-19: colaboración público-privada en situaciones de catástrofe			
	103-1	Explicación del tema material y su cobertura	23; 109; 112-113
Enfoque de gestión	103-2	Enfoque de gestión y sus componentes	23; 109; 112-113
	103-3	Evaluación del enfoque de gestión	23; 109; 112-113
Este tema material no tiene estándar GRI específico asociado	Información tema material - Covid-19: colaboración público-privada en situaciones de catástrofe		23; 109; 112-113

Base de cálculo para indicadores de sostenibilidad: A consecuencia de la consolidación del proceso de integración del segmento acuícola durante este periodo, se modificó la base de cálculo para algunos indicadores GRI y SASB de dicho segmento, por lo que, en esos casos, se presentará únicamente la información del actual periodo para asegurar su comparabilidad en los ejercicios futuros. Esta indicación no abarca los estados financieros.

Índice de contenidos SASB

1 Matriz Agrosuper

2 Prioridad por nuestras personas

3 Operando siempre y en todo momento

4 Conectados con nuestros clientes y consumidores

5 Negocio sustentable

6 Presente junto a las comunidades

7 Cuidando nuestro entorno

8 Principales resultados

9 Estados Financieros

MATRIZ AGROSUPER

Tema	Parámetro de contabilidad	Categoría	Unidad de medida	Código	Página	Comentario
Emisión GEI	Total de emisiones alcance 1	Cuantitativo	ton CO ₂ eq	FB-MP-110a.1	130	
Emisión de GHG	Estrategia o plan a largo y corto plazo para gestionar las emisiones de alcance 1, objetivos de reducción de emisiones y análisis de los resultados en relación con esos objetivos.	Debate y análisis	N/A	FB-MP-110a.2	130	
Gestión de la energía	(1) Total de energía consumida, (2) porcentaje de energía de la red eléctrica, (3) porcentaje de energía renovable.	Cuantitativo	GWh; %	FB-MP-130a.1	131	Para el segmento carnes, el 54% de la energía consumida, proviene de la red eléctrica, mientras que para el segmento acuícola, el 99% de la energía consumida proviene de la red eléctrica.
Gestión del agua	(1) Extracción total de agua, (2) agua total consumida, porcentaje de cada una en regiones con estrés hídrico de línea de base alto o extremadamente alto.	Cuantitativo	m ³ ; %	FB-MP-140a.1	132	En el segmento carnes, el 52% de operaciones se encuentran en zonas de escasez hídrica, mientras que para el segmento acuícola, 0% de operaciones se ubican en zonas de escasez hídrica.
Gestión del agua	Descripción de riesgos de gestión del agua y análisis de las estrategias y las prácticas para mitigarlos.	Debate y análisis	N/A	FB-MP-140a.2	132-133; 140-141	
Gestión del agua	Número de incidentes de no conformidad de permisos, estándares y reglamentos de calidad del agua	Cuantitativo	Nº	FB-MP-140a.3	132	0 incidentes registrados en el periodo.
Uso del suelo y efectos ecológicos	Cantidad de abono y desechos de animales generados, porcentaje gestionado según un plan de gestión de nutrientes	Cuantitativo	ton	FB-MP-160a.1	134; 137; 139	
Uso del suelo y efectos ecológicos	Porcentaje de pastizales y tierras de pastoreo gestionados según los criterios del plan de conservación del Servicio de Conservación de Recursos Naturales (NRCS)	Cuantitativo	% por hectáreas	FB-MP-160a.2	No aplica por la naturaleza del negocio.	
Uso del suelo y efectos ecológicos	Producción de proteínas animales a partir de operaciones concentradas de alimentación de animales (CAFO)	Cuantitativo	toneladas	FB-MP-160a.3		Toda la información respecto de la producción animal esta disponible en https://www.agrosuper.cl/wp-content/uploads/2020/07/Transparency-project.pdf
Seguridad alimentaria	Auditoría de la Iniciativa Global de Seguridad Alimentaria (GFSI) (1) tasa de no conformidad y (2) tasa de acción correctiva asociada para (a) no conformidades mayores y (b) menores.	Cuantitativo	tasa	FB-MP-250a.1		Resultados 2020 del proceso de auditoría BRCS: Planta Lo Miranda Aves y Cerdo: 5 No conformidades menores. Categoría certificación AA; Planta Rosario: 5 No conformidades menores. Categoría certificación AA; - Planta San Vicente: 4 No conformidades menores. Categoría certificación AA; - Sopraval: 9 No conformidades menores. Categoría certificación A. Todas las no conformidades tienen su respectiva acción correctiva asociada y ejecutada.

Tema	Parámetro de contabilidad	Categoría	Unidad de medida	Código	Página	Comentario
Seguridad alimentaria	Porcentaje de instalaciones de proveedores certificadas de acuerdo a un programa de certificación de seguridad alimentaria de la Iniciativa Mundial de Seguridad Alimentaria (GFSI)	Cuantitativo	%	FB-MP-250a.2	56	
Seguridad alimentaria	(1) Número de retiros de productos emitidos y (2) peso total de productos retirados	Cuantitativo	N, ton	FB-MP-250a.3		En el segmento Carnes se informo 1 retiro por 0,459 Ton. En el segmento acuícola no hubo retiros
Seguridad alimentaria	Análisis de los mercados que prohíben la importación de los productos de la compañía	Debate y análisis	NA	FB-MP-250a.4	13	La compañía comercializa productos en 58 países en Norteamérica, Centroamérica, Sudamérica, Medio Oriente, Europa y Asia.
Uso de antibióticos en la producción animal	Porcentaje de producción animal que recibió (1) antibióticos médicamente importantes y (2) antibióticos no médicamente importantes, por tipo de animal	Cuantitativo	% por peso	FB-MP-260a.1	62	Pollo: Sin información; Cerdo: Sin información; Pavo: Sin información; Salar: 654,1 (gAPI/Ton); Salmón Coho: 121,1 (gAPI/Ton); Trucha arcoiris: 0,0 (gAPI/Ton).
Salud y seguridad de la fuerza laboral	(1) Tasa total de incidentes registrables (TRIR) y(2) tasa de mortalidad	Cuantitativo	tasa	FB-MP-320a.1	38	
Salud y seguridad de la fuerza laboral	Descripción de las actividades para evaluar, vigilar y mitigar las afecciones respiratorias agudas y crónicas	Debate y análisis	N/A	FB-MP-320a.2	39	
Cuidado y bienestar de los animales	Porcentaje de carne de cerdo producida sin jaulas parideras	Cuantitativo	% por peso	FB-MP-410a.1		Guiamos nuestro trabajo bajo una política de bienestar animal que reafirma nuestro compromiso y convicción de que solo existe una sana producción cuando se mantiene una actitud responsable hacia los animales, respetando permanentemente las cinco libertades propuestas por la OIE. En esta línea, y con el objetivo de continuar mejorando los estándares de bienestar animal en el país, hemos definido -junto a las empresas que integran la Asociación de Productores de Cerdos de Chile (ASPROCER)- que todos los nuevos proyectos de crianza de cerdos contemplarán la gestión en corrales colectivos.
Cuidado y bienestar de los animales	Porcentaje de ventas de huevos de gallinas sin jaula	Cuantitativo	%	FB-MP-410a.2	No aplica por la naturaleza del negocio.	
Cuidado y bienestar de los animales	Porcentaje de producción certificada según un estándar de bienestar animal externa	Cuantitativo	% por peso	FB-MP-410a.3		Guiamos nuestro trabajo bajo una política de bienestar animal que reafirma nuestro compromiso y convicción de que solo existe una sana producción cuando se mantiene una actitud responsable hacia los animales, respetando permanentemente las cinco libertades propuestas por la OIE.



Índice de contenidos **SASB**

1 Matriz Agrosuper

2 Prioridad por nuestras personas

3 Operando siempre y en todo momento

4 Conectados con nuestros clientes y consumidores

5 Negocio sustentable

6 Presente junto a las comunidades

7 Cuidando nuestro entorno

8 Principales resultados

9 Estados Financieros



Tema	Parámetro de contabilidad	Categoría	Unidad de medida	Código	Página	Comentario
Impactos ambientales y sociales de la cadena de suministro de animales	Porcentaje de ganado de proveedores que aplican los criterios del plan de conservación del Servicio de Conservación de Recursos Naturales (NRCS) u otro equivalente	Cuantitativo	% por peso	FB-MP-430a.1		No aplica por la naturaleza del negocio.
Impactos ambientales y sociales de la cadena de suministro de animales	Porcentaje de instalaciones de producción de proveedores y contratados que se ha verificado que cumplen los estándares de bienestar animal	Cuantitativo	%	FB-MP-430a.2		No aplica por la naturaleza del negocio.
Adquisición de animales y alimento	Porcentaje de alimentos para animales procedentes de regiones con un estrés hídrico inicial alto o extremadamente alto	Cuantitativo	%	FB-MP-440a.1		En el segmento carnes, el 75% de nuestras plantas de alimento se encuentran en zonas de escasez hídrica, mientras que para el segmento acuícola, 0% de las plantas de alimento se ubican en zonas de escasez hídrica.
Adquisición de animales y alimento	Porcentaje de contratos con productores situados en regiones con un estrés hídrico inicial alto o extremadamente alto	Cuantitativo	%	FB-MP-440a.2		En relación con el indicador no fue posible consolidar la información durante el presente ejercicio
Adquisición de animales y alimento	Análisis de la estrategia de gestión de oportunidades y riesgos que presenta el cambio climático para la compra de alimento y el suministro de ganado.	Cuantitativo	N/A	FB-MP-440a.3		No aplica por la naturaleza del negocio.
Indicadores del negocio	Número de instalaciones de procesamiento y fabricación	Cuantitativo	N	FB-MP-000.A	8-9	
Indicadores del negocio	Producción de proteína animal, por categoría; porcentaje subcontratado	Cuantitativo	%	FB-MP-000.B		1.148.072 ton procesadas en el segmento Carnes (Pollo, Pavo, Cerdos y Procesados); 247.573 ton de salmón cosechadas segmento acuícola.

Anexo

Cumplimiento norma 386 y otros indicadores

1 Matriz Agrosuper

2 Prioridad por nuestras personas

3 Operando siempre y en todo momento

4 Conectados con nuestros clientes y consumidores

5 Negocio sustentable

6 Presente junto a las comunidades

7 Cuidando nuestro entorno

8 Principales resultados

9 Estados Financieros

MATRIZ AGROSUPER

Principales ejecutivos informados a la Comisión para el Mercado Financiero (CMF) 2020

RUT	Nombre	Tipo	Cargo	Año de Ingreso al cargo
7.003.548-0	Alejandro Montes Ortuzar	Ejecutivo Principal	Gerente Adquisiciones Corporativo	01-02-98
6.869.748-4	Alex Francisco Vera Díaz	Ejecutivo Principal	Gerente de Auditoría	11-11-14
14.122.489-1	Bárbara Edith Evans González	Ejecutivo Principal	Gerente de Finanzas Corporativo	02-03-20
10.786.211-0	Felipe Fuenzalida Bascañán	Gerente General	Gerente Corporativo de Administración y Finanzas	29-04-20
13.829.053-0	Felipe Silva Rivera	Ejecutivo Principal	Fiscal Corporativo	20-08-13
15.385.319-3	José Manuel Ovalle Vergara	Ejecutivo Principal	Gerente Desarrollo	02-12-19
10.581.977-3	Guillermo Díaz Del Río Riesco	Ejecutivo Principal	Gerente General Segmento Carnes	01-08-99
21.180.782-2	Facundo Porolli Goransky	Ejecutivo Principal	Gerente Unidad Negocios Agrosuper Comercial	03-07-19
6.582.119-2	Felipe Ortiz García	Ejecutivo Principal	Gerente Unidad de Negocios Producción Animal	01-09-02
12.658.905-0	Fernando Morelli Bravo	Ejecutivo Principal	Gerente Personas	01-02-09
8.545.803-5	Juan Pablo Uriarte Diez	Ejecutivo Principal	Gerente Administración y Finanzas Segmento Carnes	01-07-04
11.471.986-2	Rafael Prieto Castillo	Ejecutivo Principal	Gerente Asuntos Corporativos	01-04-11
8.929.166-6	Sady Delgado Barrientos	Ejecutivo Principal	Gerente General Segmento Acuícola	15-01-01

Número de personas por género

Cargo	Hombres	Mujeres	Total
Directores	7	3	10
Ejecutivos	12	1	13
Trabajadores	14.560	4.934	19.494
TOTAL	14.579	4.938	19.517

Número de personas por nacionalidad

Cargo	Chilenos	Extranjeros	Total
Directores	10	0	10
Ejecutivos	12	1	13
Trabajadores	17.951	1.543	19.494
TOTAL	17.973	1.544	19.517

Número de personas por rango de edad

Cargo	Menos de 30 años	Entre 30 y 40	Entre 41 y 50	Entre 51 y 60	Entre 61 y 70	Más de 70	Total
Directores	0	0	0	3	4	3	10
Ejecutivos	0	3	2	6	2	0	13
Trabajadores	6.168	6.990	4.125	1.937	272	2	19.494
TOTAL	6.168	6.993	4.127	1.946	278	5	19.517

Número de personas por antigüedad

Cargo	Menos de 3 años	Entre 3 y 6	Más de 6 y menos de 9	Entre 9 y 12	Más de 12	Total
Directores	4	0	0	6	0	10
Ejecutivos	2	0	0	0	11	13
Trabajadores	8.944	3.832	2.190	1.554	2.974	19.494
TOTAL	8.950	3.832	2.190	1.560	2.985	19.517

Brecha salarial por género

La siguiente tabla corresponde al sueldo base promedio de las ejecutivas y trabajadoras como proporción del sueldo base promedio de los ejecutivos y trabajadores de la compañía.

Cargo	Porcentaje
Ejecutivos	83,31%
Jefaturas y Profesionales	85,83%
Supervisores	92,46%
Administrativos y Vendedores	81,78%
Operarios	89,09%
TOTAL AGROSUPER	87,96%

Este dato no incorpora factores como desempeño, experiencia en el cargo, nivel de responsabilidad y representatividad femenina.

Declaración de responsabilidad

Los Directores y el Gerente de Matriz Agrosuper S.A., firmantes de esta declaración, se hacen responsables bajo juramento de la veracidad de toda la información incorporada en el presente Reporte Integrado.

Gonzalo Vial Vial
3.806.024-4
Presidente del Directorio

José Guzmán Vial
6.376.987-8
Vicepresidente del Directorio

Andrés Vial Sánchez
6.004.844-4
Director

Canio Corbo Lioi
3.712.353-6
Director

María Del Pilar Vial Concha
7.022.695-2
Directora

Juan Claro González
5.663.828-8
Director

María José Vial Concha
7.022.776-2
Directora

Antonio Tuset Jorratt
4.566.169-5
Director

Fernando Barros Tocornal
6.379.075-3
Director

Verónica Edwards Tocornal
7.051.999-2
Directora

Luis Felipe Fuenzalida B.
10.786.211-0
Gerente Corporativo
Administración y Finanzas

MATRIZ
AGROSUPER

