



MATRIZ
AGROSUPER

2022
REPORTE INTEGRADO

- 01
-
- 02
-
- 03
-
- 04
-
- 05
-
- 06
-
- 07
-
- 08
-
- 09
-
- 10
-
- 11

Identificación de la entidad

Razón social: Agrosuper S.A.
Nombre de fantasía: Agrosuper
Rut: 76.129.263 - 3
Teléfono: +56 72 2 356800
Dirección Legal: Camino La Estrella 401 Oficina 24 Sector Punta de Cortés
 Naturaleza del régimen de propiedad: Sociedad Anónima Cerrada.

Elaboración del reporte

Dirección general: Gerencia de Asuntos Corporativos y Sustentabilidad
 Subgerencia de Comunicaciones Externas
Materialidad, desarrollo de contenidos y uso de estándar GRI: Sustenta+
Diseño y diagramación: Baobab Diseño
Fotografías: Banco de fotos de Agrosuper

Contacto para temas relacionados con el reporte integrado

Para obtener más información sobre el desempeño de la compañía o cualquiera de sus empresas en materia de sustentabilidad, contenidos del reporte y proceso seguido para su elaboración, contactar a:

Rafael Prieto Castillo
 Gerente de Asuntos Corporativos y Sustentabilidad Agrosuper S.A.
 rprieto@agrosuper.com

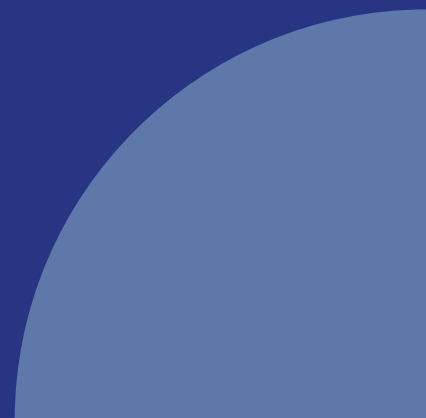

-  www.agrosuper.com
-  www.agrosuper.cl
-  www.aquachile.com
-  www.facebook.com/somosvecinos
-  <https://twitter.com/AgrosuperSA>
-  <https://www.linkedin.com/company/agrosuper/>

ÍNDICE

01
—
02
—
03
—
04
—
05
—
06
—
07
—
08
—
09
—
10
—
11

MENSAJE DEL PRESIDENTE
CIFRAS DESTACADAS

01

ALIMENTAMOS LAS MESAS DE CHILE Y EL MUNDO

7
8

12 ¿Quiénes somos?
32 Gobierno Corporativo.

02

RESULTADOS DEL NEGOCIO

48 Económico y financiero 2022.
52 Ventas totales.
54 Ventas nacionales.
56 Ventas internacionales.

03

NUESTRO MODELO DE GESTIÓN ESG

74 Modelo de gestión.
78 Nuestra historia y el camino hacia la sostenibilidad.
82 Aporte a los ODS.
86 Grupos de interés.

04

POTENCIAMOS LA INNOVACIÓN EN NUESTRA INDUSTRIA

92 Modelo de innovación.
104 Productos innovadores.
106 Transformando y adaptando procesos.

05

CERCA DE NUESTROS CLIENTES Y CONSUMIDORES

112 Nuestras marcas y productos.
122 Segmentación de clientes.

06

LAS PERSONAS AL CENTRO

126 Nuestras personas.
134 Formación y desarrollo.
150 Ambientes Laborales.
154 Relaciones colaborativas.
156 Salud y seguridad ocupacional.

07

CONECTADOS CON LAS COMUNIDADES

168 Relacionamiento comunitario.
172 Impacto en el crecimiento local.
186 Empleo local.
188 Proyectos con comunidades indígenas.

08

COMPROMETIDOS CON LA ACCIÓN CLIMÁTICA

194 Principales cifras.
196 Huella de carbono.
198 Gestión energética.
204 Huella hídrica.
210 Innovación y packaging sostenible.
216 Economía circular.
226 Biodiversidad y ecosistemas.
228 Bienestar animal.

09

OPERANDO DE MANERA SOSTENIBLE

238 Gestión de riesgos.
248 Ética y cumplimiento.
253 Relación con proveedores.
258 Excelencia operacional.

10

GESTIÓN FINANCIERA

262 Hechos esenciales.
263 Objeto de la sociedad.
264 Estados financieros.

11

SOBRE ESTE REPORTE

536 Matriz de impacto y materialidad.
540 Anexo tablas métricas ESG.
574 Anexo 386.
576 Índice CMF.
584 Índice GRI.
592 Índice SASB.
597 Declaración de responsabilidad.

MENSAJE DEL PRESIDENTE



Me es muy grato presentarles el Reporte Integrado 2022 de Agrosuper, el cual consolida, en un solo documento, nuestro desempeño financiero y el balance del año en materia ambiental, social y de gobierno corporativo.

Este 2022, estuvo marcado por el regreso a la normalidad tras dos años de pandemia, situación que implicó la reapertura de las fronteras de los distintos países, el desconfinamiento y la recuperación de los hábitos que teníamos previo a esta contingencia. Asimismo, nuestra logística comenzó a normalizarse de manera gradual, tras verse considerablemente exigida en los últimos dos años.

Pero más allá de este retorno a la normalidad, fue un año exigente, con una inflación elevada, un alza importante en el precio de las materias primas, un aumento de las tasas de interés y un incierto contexto sociopolítico. Todos estos elementos, configuraron un escenario desafiante que nos impulsó a seguir elaborando alimentos bajo nuestro propósito de "Alimentar lo bueno de la vida todos los días".

Supimos hacer frente a este escenario con eficiencia y flexibilidad, dos atributos que son parte de la esencia de Agrosuper. También, con una visión clara del negocio, con innovación, con prudencia financiera y con un amplio portafolio que nos permite enfrentar distintos escenarios.

En el Segmento Carnes, seguimos enfocados en el mejoramiento continuo, mientras que, en el Segmento Acuícola, finalizamos nuestro proceso de integración. Esto último nos permitió enfocar las energías en el negocio y avanzar en el desarrollo de la cadena productiva.

No cabe duda de que seguiremos expuestos a distintos retos y desafíos en materia sanitaria, social, económica y ambiental. No obstante, seguimos firmemente comprometidos con ofrecer productos de la más alta calidad a nuestros clientes y consumidores, adaptándonos a las nuevas tendencias para responder a sus necesidades, incorporando siempre las mejores prácticas en materia de inocuidad y bienestar animal.

Quiero agradecer a clientes y consumidores que nos prefieren día a día y a las personas que forman parte de Agrosuper por cada una de las iniciativas desarrolladas durante 2022, las que podrán revisar con mayor exactitud en el presente documento.

Gonzalo Vial V.
Presidente Agrosuper S.A.

01
—
02
—
03
—
04
—
05
—
06
—
07
—
08
—
09
—
10
—
11

CIFRAS DESTACADAS

Alimentar lo bueno de la vida todos los días

01
—
02
—
03
—
04
—
05
—
06
—
07
—
08
—
09
—
10
—
11

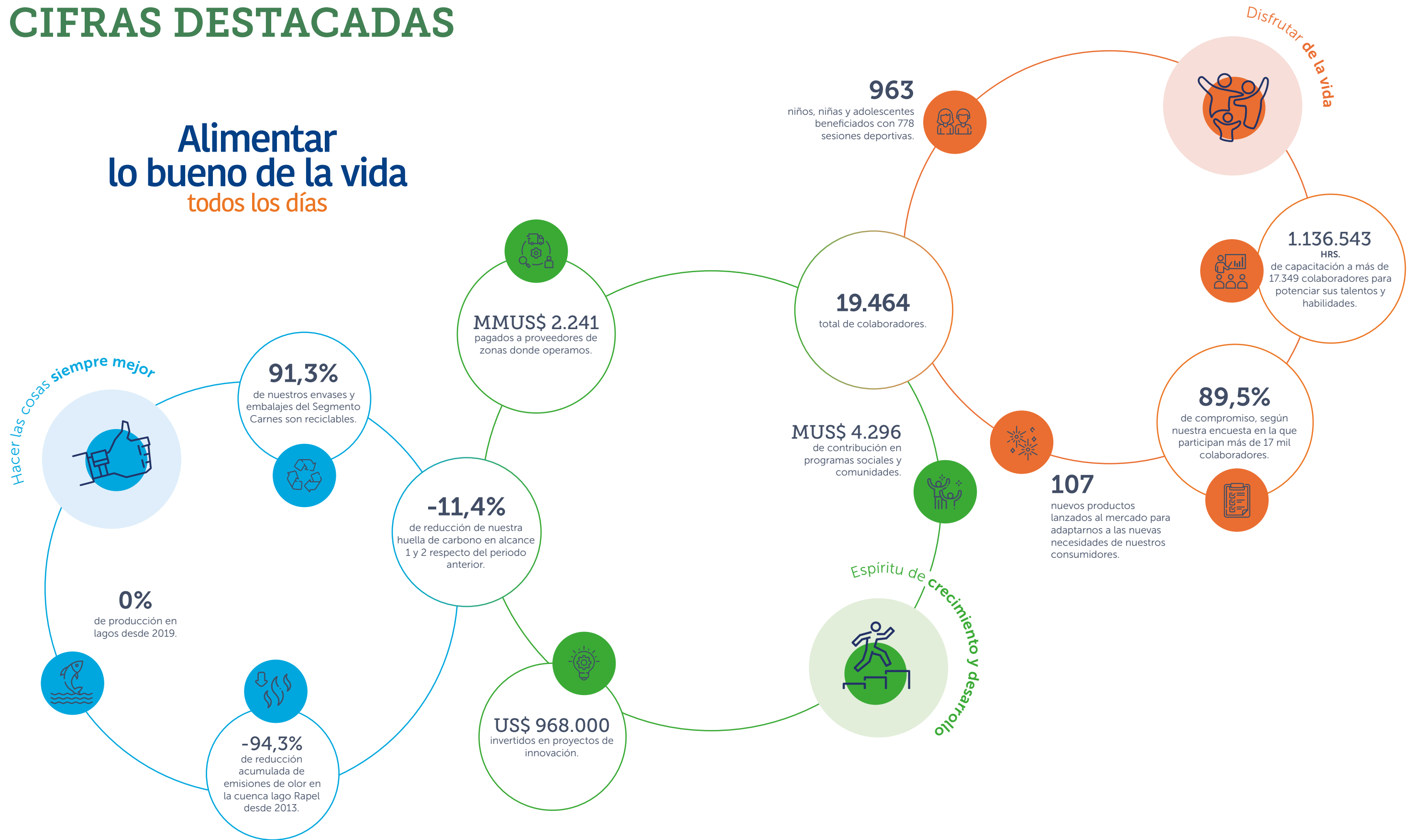



01

ALIMENTAMOS LAS MESAS DE CHILE Y EL MUNDO

- ¿QUIÉNES SOMOS?
- GOBIERNO CORPORATIVO

01

02

03

04

05

06

07

08

09

10

11

¿QUIÉNES SOMOS?

En Agrosuper estamos comprometidos con la elaboración de alimentos ricos, saludables y de la más alta calidad. De esta manera, buscamos estar presentes en las mesas de Chile y del mundo.

PROPÓSITO

Alimentar lo bueno de la vida todos los días



La identidad que refleja nuestra cultura y valores se rige por tres ejes:



PERSONAS

Son el motor de todo lo que hacemos, donde reside el conocimiento y la experiencia necesaria para resolver los desafíos que se nos presentan.



GESTIÓN

La honestidad, transparencia, integridad y ética guían nuestro actuar y quehacer diario.



NEGOCIO

Observamos el entorno para detectar oportunidades que nos permitan satisfacer las necesidades de nuestros clientes y consumidores con una mirada sustentable en toda la cadena de valor.



CULTURA Y VALORES

Alma y pasión por el trabajo.	Espíritu emprendedor.	Cercanía con nuestros consumidores y comunidades.
Liderazgo ejemplar.	Excelencia.	Innovación y transformación digital.
Honestidad.	Agilidad y mirada de futuro.	Equilibrio entre prudencia y audacia.
Respeto por las personas y el entorno.	Vocación de crecimiento: reinversión y desarrollo.	Inclusión y diversidad: parte de nuestro crecimiento.

- 01
- 02
- 03
- 04
- 05
- 06
- 07
- 08
- 09
- 10
- 11

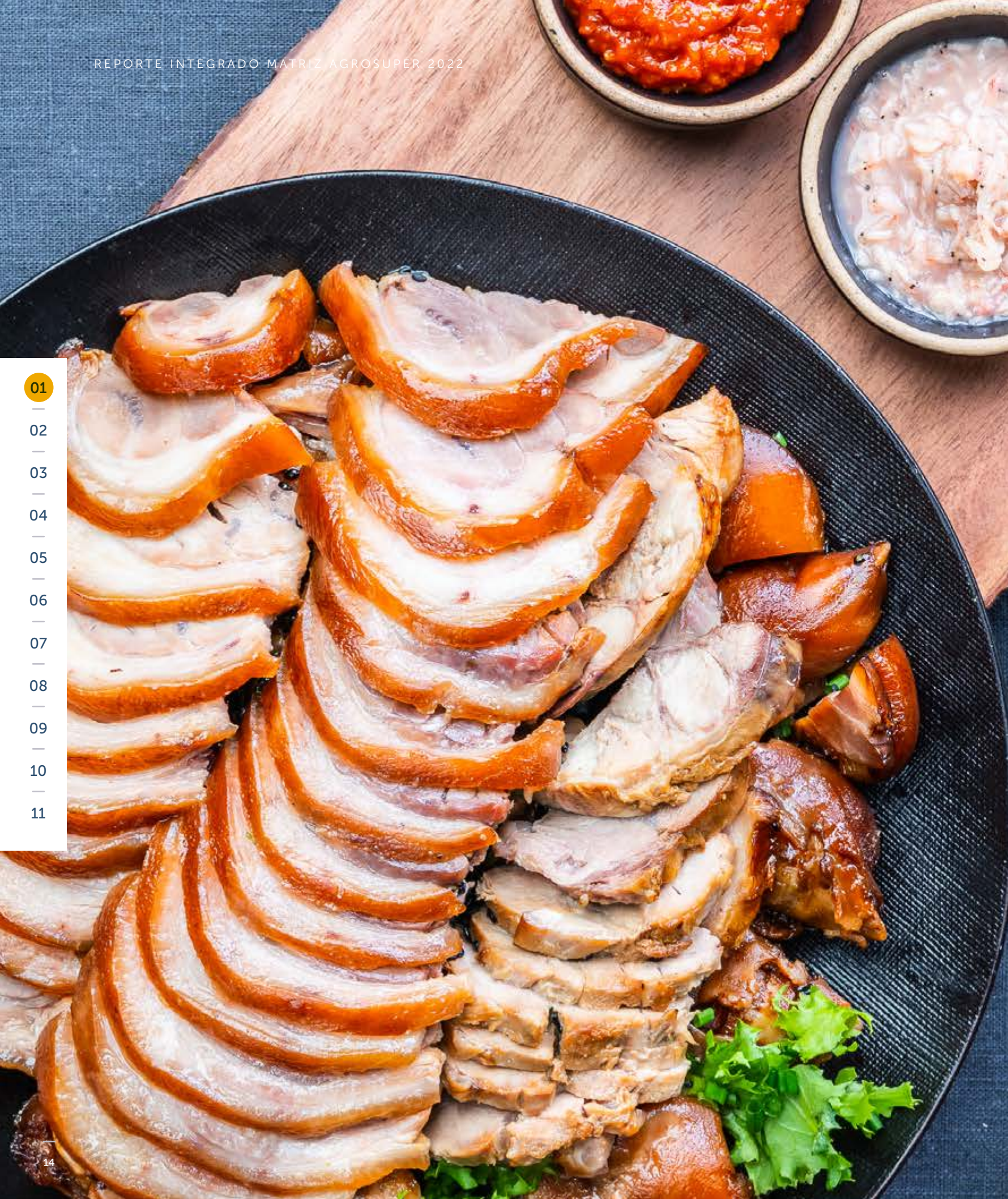

PROPIEDAD

La Sociedad es controlada por Gonzalo Vial Vial, cédula nacional de identidad número 3.806.024-4 y por sus hijos María Cristina Vial Concha, cédula nacional de identidad número 7.032.945-K; María del Pilar Vial Concha, cédula nacional de identidad número 7.022.795-2; María José Vial Concha, cédula nacional de identidad número 7.022.776-2; y Gonzalo Vial Concha, cédula nacional de identidad número 7.022.663-4, quienes participan de manera indirecta en la Sociedad.

Las personas naturales, antes mencionadas, participan en Agrosuper S.A. mediante las sociedades Agrocomercial El Paso S.A., Promotora Doñihue Ltda., Agrícola GV S.A. e Inversiones VC Ltda., siendo titulares, directa e indirectamente, del 100% de las acciones y de los derechos sociales de dichas sociedades.

Los miembros de estas sociedades no tienen un acuerdo de actuación conjunta.

La compañía no presenta cambios importantes en la propiedad o control para el periodo reportado.

OBJETIVOS ESTRATÉGICOS

La compañía ha definido una serie de objetivos estratégicos tales como mantener el modelo de negocio, a través del crecimiento de la producción y procesamiento local e internacional, y fortalecer la red de distribución y el potencial de marcas a través de la comercialización de productos en todos los mercados, garantizando los más altos estándares de bienestar animal, visibilizando y construyendo relaciones de largo plazo con los grupos de interés, y buscando la adaptación a las operaciones del futuro.

En materia de sustentabilidad, se trabaja en base a los pilares ambiental, social y económico, los cuales son un factor determinante para nuestro quehacer diario. Para ello, hemos desarrollado un modelo de producción que incluye una gestión ambiental responsable, a través de la incorporación de tecnología y una permanente innovación en cada uno de nuestros procesos. De esta manera, apuntamos a mejorar continuamente, optimizando cada etapa de nuestra cadena de valor y haciendo un uso eficiente de los recursos naturales. Para lo anterior, tanto en el Segmento Carnes como en el Acuicola, contamos con un Comité de Sustentabilidad que sesiona una vez al mes con el objetivo de dar seguimiento y velar por el cumplimiento de los indicadores sociales y medioambientales.

En cuanto a los objetivos financieros y de inversión, al tratarse de información estratégica y confidencial para la compañía, su entrega se limita a la presentación trimestral de los estados financieros, los que son expuestos a nuestros inversionistas. Éstos, además, pueden ser solicitados a través del canal directo de comunicación con el Investor Relations de Agrosuper



OFICINAS COMERCIALES

Nuestras oficinas comerciales ubicadas en Chile y el mundo nos permiten estar en contacto permanente y directo con nuestros clientes y más cerca de los consumidores.

INTERNACIONAL



APERTURA DE NUEVOS MERCADOS

Durante 2022 enviamos el primer cargamento de la historia de salmón fresco chileno a Indonesia. Además, exportamos salmón del Pacífico a Dubái y Portugal, siendo la primera compañía chilena en realizar envíos de este producto a este último país. Por otra parte, despachamos nuestro primer pedido de Verlasso fresco a México y Francia.

Asimismo, cumplimos un año de nuestro primer envío de productos a Filipinas, con un promedio de más de 1.000 toneladas de ventas al mes, entre productos de pollo y cerdo.

11 Oficinas comerciales internacionales

8 Segmento Carnes
3 Segmento Acuícola

NACIONAL

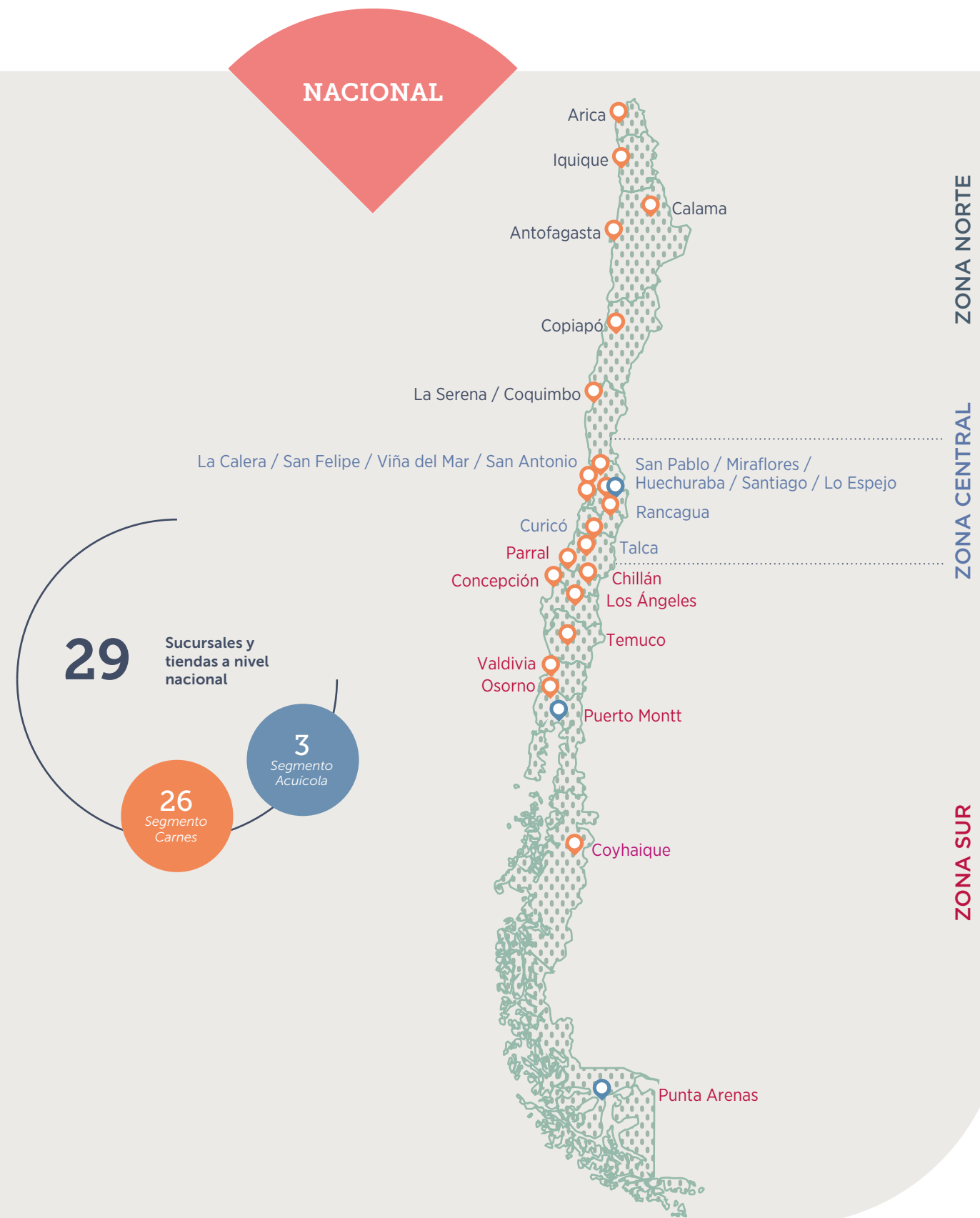

01

02

03

04

05

06

07

08

09

10

11

01

02

03

04

05

06

07

08

09

10

11



Un negocio local con presencia global:
Conoce más de nuestras operaciones internacionales en
nuestro sitio global, escaneando el código QR.



ESTRATEGIA DE VENTAS Y CADENA DE VALOR

Tenemos más de 65 años de experiencia en la elaboración y comercialización de alimentos de pollo, cerdo, pavo, salmón Atlántico y del Pacífico y productos procesados*.

Nuestro proceso productivo se encuentra integrado verticalmente y se inicia con la fabricación del alimento para nuestros animales, para continuar con las granjas de crianza, plantas de procesos, centros de distribución y oficinas comerciales.

01

02

03

04

05

06

07

08

09

10

11

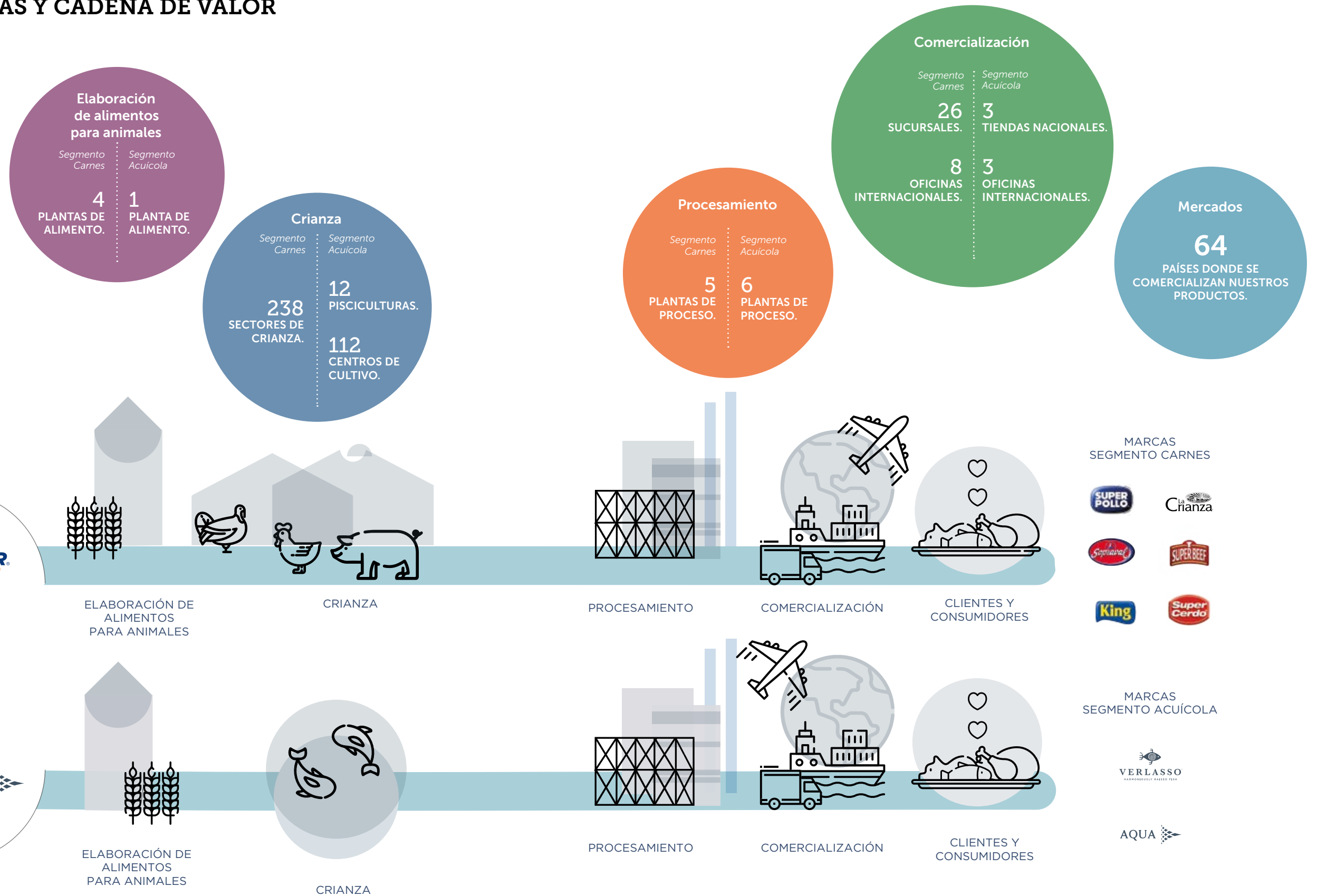

*Cecinas y elaborados como: salchichas, parrilleros, jamones, mortadela, hamburguesas, nuggets, croquetas, pizzas y empanadas.

01
—
02
—
03
—
04
—
05
—
06
—
07
—
08
—
09
—
10
—
11



MUS\$ 72.526
gestión ambiental.

Usamos tecnología de punta con los más altos estándares para producir de manera sustentable.

Desarrollamos proyectos para potenciar el emprendimiento, desarrollo local, la educación y la vida saludable.

Nuestros colaboradores son el pilar fundamental que nos ayudan a cumplir los desafíos. Nos inspira su entrega, pasión y compromiso.

19.464
colaboradores dentro y fuera del territorio nacional.

349.172
personas beneficiadas por nuestros programas sociales.

MMUS \$ 4.179,1
de facturación en 2022.

39,7%
venta nacional.

60,3%
venta internacional.

MMUS \$ 2.241
pago proveedores en las regiones donde tenemos operaciones.

Contamos con un Manual de Buenas Prácticas para Proveedores, el que contiene nuestros estándares de servicios, normas de integridad y nuestro modelo de producción sostenible. La incorporación de nuevos proveedores en las distintas etapas de nuestra cadena de valor se rige por lo dispuesto en este manual.

A través de nuestro amplio portafolio de productos fomentamos la alimentación equilibrada en nuestros consumidores.

1.894
productos comercializados a **58.167** clientes.

RED DE DISTRIBUCIÓN Y CADENA LOGÍSTICA

01
—
02
—
03
—
04
—
05
—
06
—
07
—
08
—
09
—
10
—
11

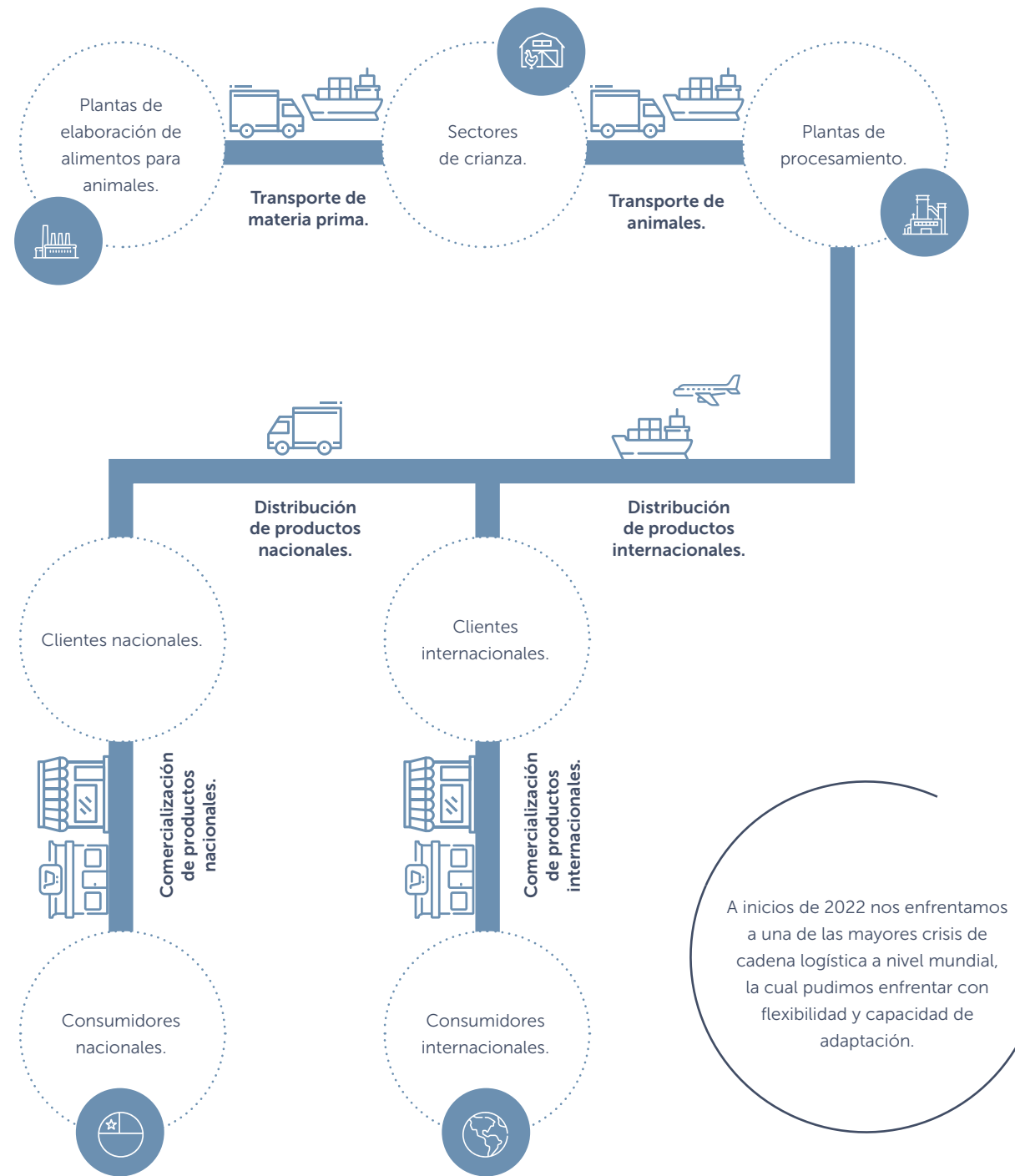

En 2022 nos enfocamos en perfeccionar las competencias y los procesos para satisfacer a nuestros clientes y consumidores alrededor del mundo mediante el manejo eficiente del riesgo ocasionado por las interrupciones en la cadena de suministro. De esta manera logramos mantener la continuidad operativa del negocio, llegando con nuestros productos a toda la red.

El objetivo de la cadena de suministro es lograr la satisfacción de nuestros clientes. Para esto, nos enfocamos en obtener el máximo servicio, con una fuerte orientación en la optimización de costos.

Así, el área Logística ha centrado sus esfuerzos en operativizar ese propósito, desarrollando una mirada *end to end* que integra el mundo de la producción con el de la distribución y la comercialización.

PRINCIPALES INDICADORES DE CUMPLIMIENTO EN LA ENTREGA DE PRODUCTOS A NIVEL NACIONAL

Segmento Carnes

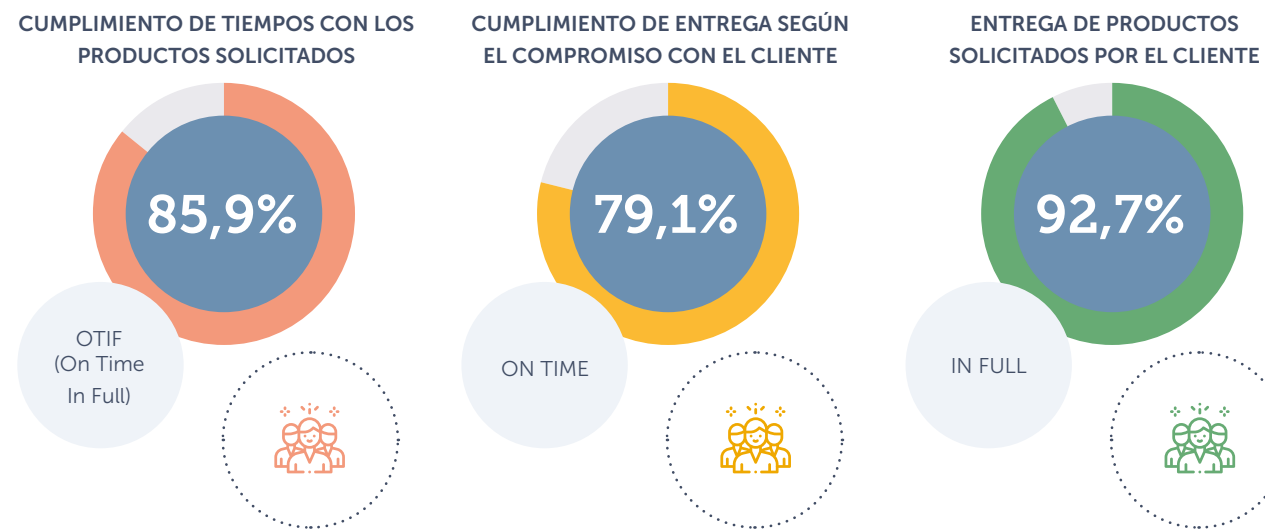

Segmento Acuícola

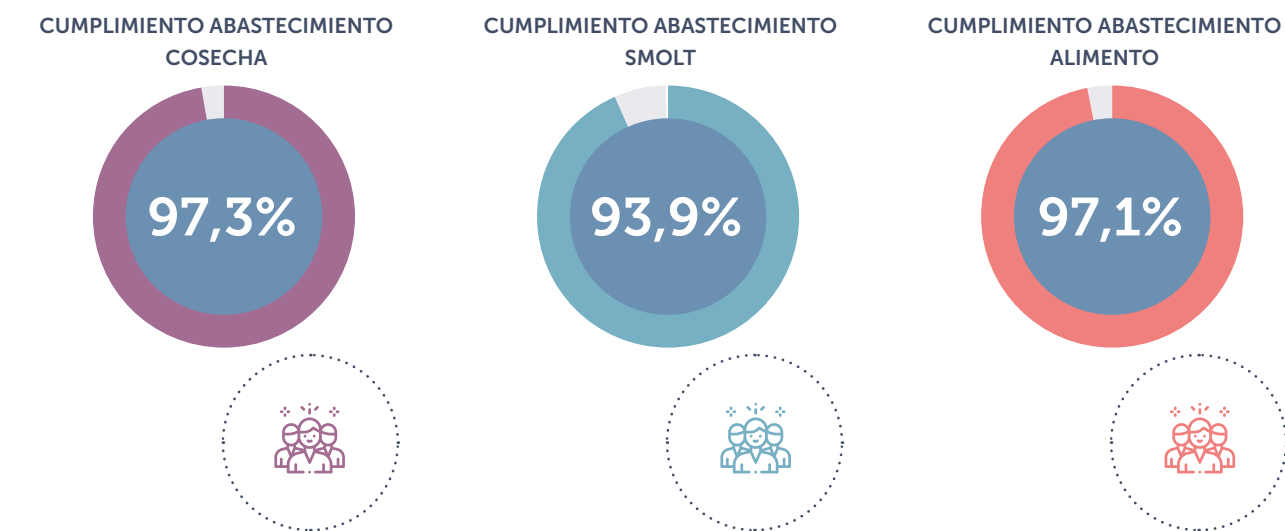

PRINCIPALES INDICADORES DE CUMPLIMIENTO EN LA ENTREGA DE PRODUCTOS A NIVEL INTERNACIONAL

Segmento Carnes

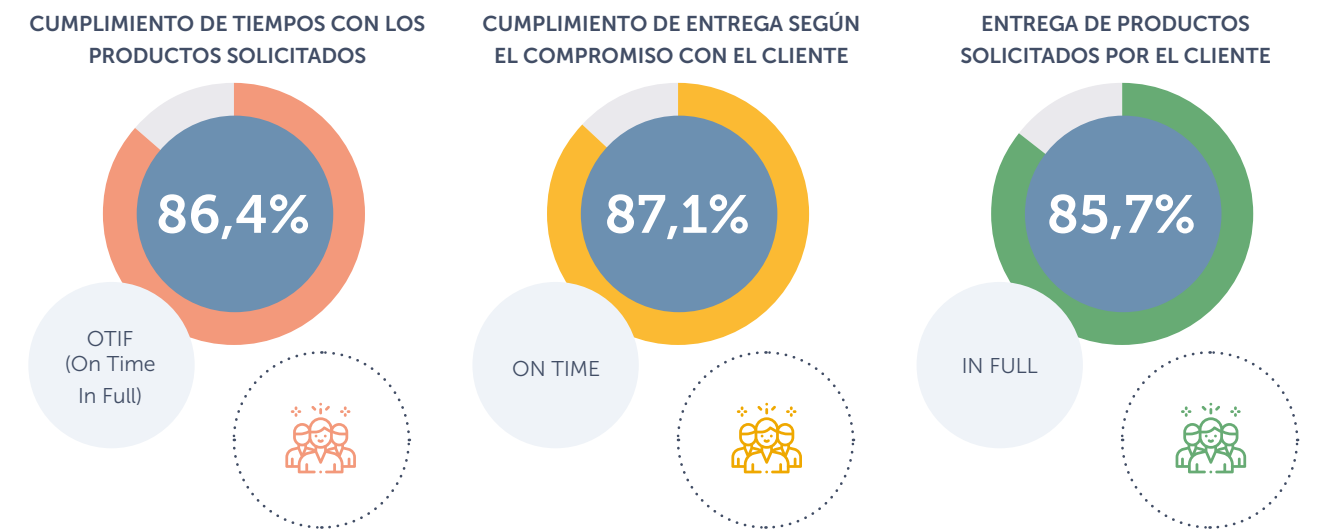

01

02

03

04

05

06

07

08

09

10

11

HITOS 2022

Integración de la red logística

Establecimos conexiones operativas con el mundo nacional e internacional, las cuales fueron impulsadas por la especialización del equipo con los canales de distribución secundario. Aceleramos las coordinaciones e integramos procesos, descubriendo oportunidades de reducción de costo y aumento de *fill rate*, mediante una mirada amplia e integrada de la cadena logística.

KPI's

- Capital de trabajo
- Fill rate
- OTIF

Centralización de la gestión de los costos logísticos

Desarrollamos el marco de gestión de costos para la red logística global de la compañía. Redefinimos la forma de realizar la gestión logística a través de los costos, alineando criterios y consideraciones que permitan enfrentar los desafíos con una mirada unificada, orientada a la eficiencia operativa, a la medición del desempeño de las partes involucradas y la satisfacción de nuestros clientes y consumidores.

KPI's

- Fill rate
- OTIF

Avance en metas de continuidad, excelencia y resiliencia operacional.

91,7%

Porcentaje de cumplimiento capital de trabajo.

83,3%

Porcentaje de cumplimiento costo logístico.





01

02

03

04

05

06

TRANSPORTE

Segmento Carnes

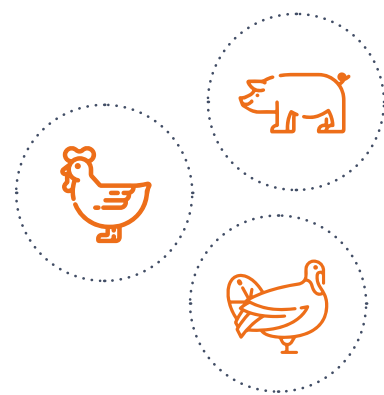

	TOTAL DE VIAJES	KM RECORRIDOS	TONELADAS TRANSPORTADAS	PROMEDIO TONELADAS TRANSPORTADAS POR VIAJE
Cerdos	21.160	4.499.751	491.106	22.726
Pollos	33.924	4.503.201	552.662	16.599
Pavos	4.216	447.851	81.193	19.258
Alimento para animales	105.178	9.175.508	2.625.437	24.962
TOTAL	164.478	18.626.311	3.750.398	83.545

11



Segmento Acuícola

Total de flota dedicada (embarcaciones)

118
2022

102
2021

+16%
Var.

Variación anual principales indicadores de eficiencia de transporte y viajes

	2021	2022	VAR %
Total de viajes marítimos			
Cosecha	1.892	1.490	-21%
Alimento	943	1.019	+8,1%
Siembra	568	436	-23,2%
Total viajes terrestres			
Cosecha	3.397	3.997	+18%
Alimento	10.973	10.875	-1%
Siembra	4.303	4.812	+12%
Km/mn recorridas totales (terr/mar)			
Cosecha	742.706 km / 150.696 mn	910.401 km / 301.581 mn	22,6% / 100,1%
Alimento	601.500 km / 377.200 mn	545.825 km / 365.585 mn	-9,3% / -3,1%
Siembra	2.116.068 km / 109.407 mn	2.300.677km / 133.975 mn	8,7% / 22,5%
Total transportado			
Cosecha	201.549 (ton)	230.205 (ton)	+15%
Alimento	301.768 (ton)	307.680 (ton)	+2%
Siembra	113.159.630 (un)	131.660.266 (un)	+16%
Total de viajes/ total de toneladas transportadas			
Cosecha	0,026	0,024	-7,7%
Alimento	0,039	0,04	+2,6%
Siembra	-	-	-

Principales indicadores de impacto en el transporte

Unidad	2021	2022	VAR. %
Mortalidad en el transporte			
Cosecha	501.225	243.229	-51%
Planta de alimentos	-	-	-
Siembra	309.034	237.952	-23%
Ayunos por quiebre de stock (horas)			
Ayunos por quiebre stock	130,7 hrs	127 hrs	-2,8%
	0,2%	0,3%	61%

GOBIERNO CORPORATIVO

El principal foco de nuestro gobierno corporativo es agregar valor a la gestión, priorizando la solución de problemas y entregando directrices claras y alineadas con nuestro propósito, además del cumplimiento de la normativa vigente, tales como: la Ley 18.046 y su reglamento, la Ley 18.045, la Ley 20.393, el Decreto Ley 211 y la normativa impartida por la Comisión para el Mercado Financiero. Como referencia, revisamos compañías similares con buenos estándares de gobierno corporativo.

Las áreas involucradas para el logro de estos objetivos son principalmente las gerencias Legal, Auditoría y Cumplimiento y de Asuntos Corporativos y Sustentabilidad.

Por otra parte, las políticas referentes a los modelos de cumplimiento se encuentran en permanente revisión y actualización. Dentro de este periodo, no se registran modificaciones en el contenido de nuestras políticas en estas materias.

Además, el Directorio, a través de distintos comités, revisa los temas relevantes para la compañía y su administración de forma periódica, en conjunto con la Gerencia Legal, Gerencia de Auditoría y Cumplimiento, Gerencia de Asuntos Corporativos y Sustentabilidad y Gerencia de Finanzas.

DIRECTORIO

Nuestro Directorio cuenta con diez miembros, quienes no participan directamente de la administración de la compañía.

El Directorio lleva a cabo sesiones ordinarias mensuales, donde analiza y resuelve materias de su competencia. Si es requerido por el negocio, se programan reuniones extraordinarias.

El Gerente Legal, secretario de actas de las sesiones, está a cargo de elaborar estos documentos y enviarlos a los miembros del Directorio. Además, los integrantes reciben las presentaciones de cada instancia y cuentan con una plataforma donde se encuentran tanto las actas como los materiales exhibidos.



Gonzalo Vial V.
Presidente del Directorio
3.806.024-4
Empresario y fundador de Agrosuper.
Chileno.
Fecha de nombramiento: 29-04-20.

María del Pilar Vial C.
Directora
7.022.695-2
Empresaria.
Chilena.
Fecha de Nombramiento: 29-04-20.

María José Vial C.
Directora
7.022.776-2
Empresaria.
Chilena.
Fecha de Nombramiento: 29-04-20.

Verónica Edwards G.
Directora
7.051.999-2
Ingeniero Comercial.
Chilena.
Fecha de Nombramiento: 29-04-20

José Guzmán V.
Vicepresidente
6.376.987-8
Ingeniero agrónomo.
Chileno.
Fecha de Nombramiento: 29-04-20.



Andrés Vial S.
Director
6.004.844-4
Empresario.
Chileno.
Fecha de Nombramiento: 29-04-20.

Fernando Barros T.
Director
6.379.075-3
Abogado.
Chileno.
Fecha de Nombramiento: 29-04-20.

Canio Corbo L.
Director
3.712.353-6
Ingeniero Civil.
Chileno.
Fecha de Nombramiento: 29-04-20.

Antonio Tuset J.
Director
4.566.169-5
Ingeniero Comercial.
Chileno.
Fecha de Nombramiento: 29-04-20.

Juan Claro G.
Director
5.663.828-8
Empresario.
Chileno.
Fecha de Nombramiento: 29-04-20.

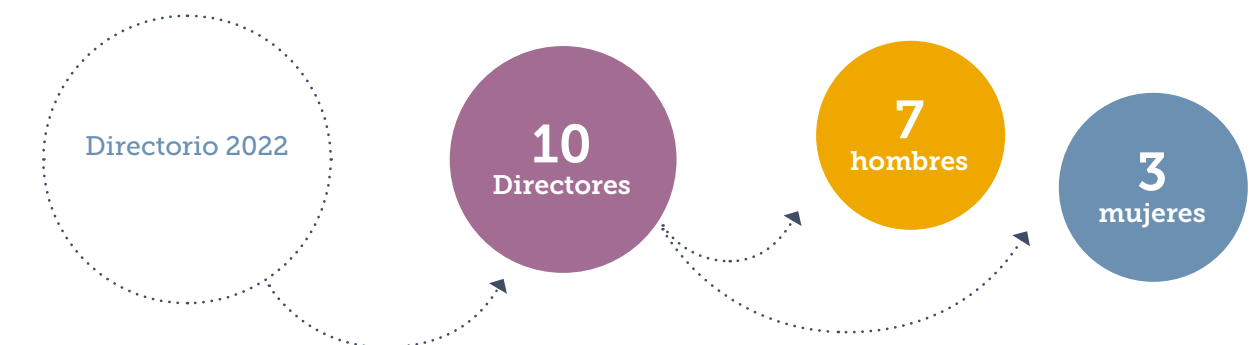

01
—
02
—
03
—
04
—
05
—
06
—
07
—
08
—
09
—
10
—
11



01
—
02
—
03
—
04
—
05
—
06
—
07
—
08
—
09
—
10
—
11

Rango de edad del Directorio.
(CMF 3.2.xiii.c)

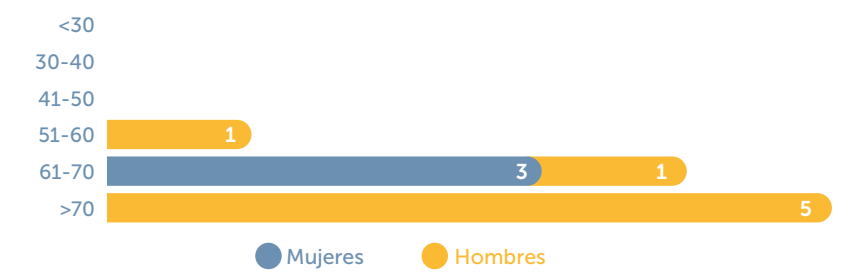

Antigüedad del Directorio.
(CMF 3.2.xiii.d)

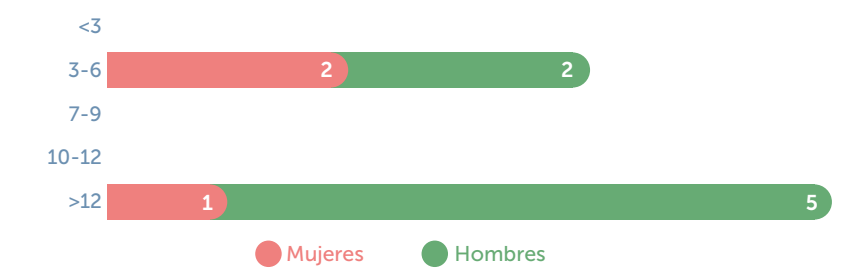

Nacionalidad del Directorio.
(CMF 3.2.xiii.b)

Todos los miembros del Directorio son de nacionalidad chilena.



Directores en situación de discapacidad.
(CMF 3.2.xiii.e)



Ingresos del Directorio

Nombre	Cargo	31-12-2022		31-12-2021	
		Dieta directorio MUS\$	Participación utilidades MUS\$	Dieta directorio MUS\$	Participación utilidades MUS\$
Sr. Gonzalo Vial Vial	Presidente	161	263	169	291
Sr. José Guzmán Vial	Vicepresidente	121	197	127	216
Sr. Fernando Barros Tocornal	Director	80	133	85	144
Sra. María del Pilar Vial Concha	Director	80	133	85	144
Sra. María José Vial Concha	Director	80	133	85	144
Sra. Verónica Edwards Guzmán	Director	80	133	85	144
Sr. Andrés Alberto Vial Sánchez	Director	80	133	85	144
Sr. Canio Corbo Lioi	Director	80	133	85	144
Sr. Antonio Tuset Jorratt	Director	80	133	85	144
Sr. Juan Claro González	Director	80	133	85	144
Totales		922	1.524	976	1.659

Todos los miembros del Directorio son titulares.

01
—
02
—
03
—
04
—
05
—
06
—
07
—
08
—
09
—
10
—
11



Procesos de designación y selección del Directorio y sus comités

El proceso de designación y selección se realiza por la junta ordinaria de accionistas de la Sociedad, la cual es la encargada de revocar y, consecuentemente, designar a los miembros del Directorio. A su vez, los comités del Directorio son integrados por directores y ejecutivos de la compañía, cuyos integrantes son propuestos por el presidente y elegidos por el Directorio en pleno, en virtud de la experiencia, rol y área en que se desempeña cada ejecutivo.

Evaluación de desempeño

El Directorio recibe con anticipación, y de manera periódica en las sesiones que celebra, un informe que contiene los indicadores de recursos humanos, el cual contempla el número de colaboradores por género, nacionalidad, rango de edad, antigüedad y brecha salarial.

Adicionalmente, la compañía realiza encuestas de ambiente laboral, las que permiten detectar oportunidades de mejora sobre las que se pueden establecer mesas de trabajo.

Además, el Directorio y sus comités cuentan con el apoyo permanente de asesores comunicacionales internos y externos para, entre otras cosas, sugerir mejoras en la divulgación de información al mercado y, también, mejoras en materia de Gobierno Corporativo.

Agrosuper ha realizado esfuerzos permanentes para cumplir con lo establecido en la Ley de Inclusión Laboral. En el Código de Conducta en los Negocios de la compañía es donde se establecen los principios y valores que dirigen su actividad, orientando a sus trabajadores, ejecutivos y directores a un comportamiento de respeto con todas las personas, sin discriminación arbitraria de ningún tipo.

Inducción de nuevos integrantes

Contamos con un procedimiento de inducción, liderado por el gerente Corporativo de Personas y un documento en línea habilitado para estos efectos, que está aprobado por el Directorio. A través de este sistema, se provee al nuevo director de la información necesaria para conocer la cadena de valor del negocio y el funcionamiento general de las principales unidades, riesgos, políticas, mecanismos y controles que se aplican en la compañía con el objetivo de facilitar su integración en la organización y en la toma de decisiones.

Reuniones con las unidades estratégicas de gestión (riesgo, auditoría interna y responsabilidad social)

Contamos con un Comité de Riesgos donde se evalúan, cada dos meses, los principales riesgos de la empresa y sus políticas de control interno. Ello, en coordinación con la Gerencia de Asuntos Corporativos y Sustentabilidad y la Gerencia de Auditoría Interna, las que, además, difunden, implementan y aseguran el seguimiento del Sistema de Gestión de Riesgos Corporativos, permitiendo reconocer hallazgos significativos y facilitar la toma de decisiones por cada unidad de negocios, poniendo en conocimiento al Directorio de los temas más relevantes. Además, el Área de Auditoría, realiza presentaciones periódicas al Directorio donde da cuenta de los resultados en las matrices de riesgo.

Por otra parte, en el Comité de Auditoría, que cuenta con una periodicidad bimestral, los auditores externos presentan el plan anual y el seguimiento del mismo, abordando, además, las principales temáticas de interés como: equipo de trabajo, plan anual de auditoría, independencia, cobertura de servicios y responsabilidades de la administración, resumen de actividades, áreas de énfasis, informe de auditoría, programas de trabajo y entregables, entre otros.

El Gerente General del Segmento Carnes junto al Gerente General del Segmento Acuícola y el Gerente de Administración y Finanzas Corporativo, participan de manera constante en este comité, así como también, los principales ejecutivos de las materias involucradas.

Informes al Directorio de asuntos relacionados con materias ambientales, sociales y cambio climático

Para Agrosuper la sustentabilidad no es un área en particular ni una persona especial a cargo, es un foco transversal para todas las etapas y áreas del negocio. Es por eso que contamos con una Política de Sustentabilidad, la cual vela por un desarrollo sostenible, integrando los aspectos ambientales, económicos y sociales al quehacer diario de la compañía; estableciendo vínculos con las comunidades; gestionando los impactos propios de la actividad y haciendo uso eficiente de los recursos naturales.

En esa línea, hemos desarrollado un modelo de producción que incluye una gestión ambiental responsable, a través de la incorporación de tecnología y permanente innovación en cada uno de nuestros procesos.

Actualmente contamos con un Comité de Sustentabilidad en cada segmento, integrado por miembros del Directorio, sus respectivo Gerente General y los gerentes de cada unidad. En esta instancia, levantamos 73 indicadores asociados al concepto ESG, haciendo un seguimiento cada mes del cumplimiento de éstos.

Pese a contar con la publicación de un reporte integrado al año, este comité nos permite convertir una foto anual de la compañía en un video que nos ayuda a analizar de manera mensual los avances en materia ambiental, social y de gobernanza.

Acceso a sistemas de información

Nuestros directores cuentan con un mecanismo electrónico que les permite acceder de manera segura, remota y permanente a todas las actas y documentos para cada sesión de Directorio de los últimos tres años. Asimismo, si alguno solicita un acta o presentación en particular, estos documentos le son enviados por el secretario del Directorio a la brevedad.

Antes de cada sesión, y para la preparación de los directores sobre los temas a tratar, el secretario del Directorio envía la tabla con las materias que serán abordadas en la misma.



Visita de José Guzmán, Guillermo Díaz del Río y Cristián Meyer a cliente en Corea, noviembre 2022.

Detección y gestión de conflictos de interés

Como protocolo, los directores y ejecutivos principales deben completar una declaración de interés de forma anual. Además, nuestro Código de Conducta en los Negocios contempla las situaciones de conflicto de interés, las que se van revisando y actualizando periódicamente según las legislaciones vigentes. En caso que un director o ejecutivo presente conflicto de interés con algún tema en particular y/o acuerdo relacionado, deberá abstenerse de pronunciarse sobre este último.

Dentro de los principales temas abordados por esta declaración se encuentran: la pertenencia a distintos consejos directivos; la participación accionaria cruzada con proveedores y otros grupos de interés; la existencia de accionistas controladores; partes relacionadas, sus relaciones y transacciones, entre otros.

Este tema también se encuentra regulado en nuestra Política General sobre Operaciones con Partes Relacionadas, aprobada por Directorio con fecha 5 de noviembre de 2020 y publicada en la página web de la compañía.

Nuestros directores no forman parte de ningún Directorio de alguna empresa competidora de Agrosuper, cuidando de esta manera riesgos de interlocking dentro de nuestro gobierno corporativo.

Si bien los directores no participan en la ejecución de los procesos de relacionamientos con terceros, todos estos actos se encuentran sujetos al proceso de *due diligence* que se ha establecido para mitigar los riesgos de corrupción, lavado de activos y financiamiento del terrorismo y otros contenidos en nuestro Modelo de Prevención del Delito.

Nombre completo	C.I.	%
Gonzalo Vial Vial	3.806.024-4	1,72
María Cristina Vial Concha	7.032.945-K	24,57
María José Vial Concha	7.022.776-2	24,57
María del Pilar Vial Concha	7.022.695-2	24,57
Gonzalo Vial Concha	7.022.663-4	24,57



Algunos directores y ejecutivos durante el aniversario n° 20 del Colegio Los Cipreses, septiembre 2022.

Nuestro Directorio en terreno



Visita de ejecutivos a Planta de Alimentos La Estrella, agosto 2022.



Visita de José Guzmán y Guillermo Díaz del Río al equipo AquaChile en oficina de Miami, agosto 2022.



01

02

03

04

05

06

COMITÉS

En la evaluación de desempeño de los comités, el Directorio considera la detección de aquellas áreas en que sus integrantes pueden seguir perfeccionándose. Al mismo tiempo, identifica cuáles son las materias consideradas como relevantes para efectos de una continua actualización de conocimientos.

En este contexto, y en la medida que sea oportuno, el Directorio recibe información sobre materias de interés durante sus sesiones, como: cambios regulatorios que afectan a la sociedad o nuevas materias en libre competencia y prevención del delito.

Asimismo, revisa y toma como referencia las mejores prácticas de Gobierno Corporativo de entidades con estándares y características similares, con el fin de analizarlas e implementarlas en la medida de lo posible.

El Directorio tiene cuatro comités de trabajo que se reúnen periódicamente para discutir temas relacionados con auditoría financiera y riesgos corporativos.

COMITÉ DE AUDITORÍA

COMITÉ DE RIESGOS

COMITÉ INTEGRIDAD CORPORATIVO*

COMITÉ DE SUSTENTABILIDAD

COMITÉ DE AUDITORÍA

Integrantes: José Guzmán, Fernando Barros, Canio Corbo y Antonio Tuset.

Examina el plan de auditoría interna y revisa los estados financieros de la compañía.

- Periodicidad: bimestral.
- Actividades 2022: sesionó cuatro veces en el año, revisando el plan de auditoría externa, interna y los estados financieros.
- Ninguno de los comités de directores es remunerado.
- Durante 2022 este comité no incurrió en gastos.

Estudia semestralmente las áreas de riesgo de la sociedad y sus políticas de control interno.

- Periodicidad: bimestral.
- Actividades 2022: sesionó seis veces en el año y se revisaron los informes de riesgos, aspectos regulatorios y, además, se efectuaron recomendaciones.
- Ninguno de los comités de directores es remunerado.
- Durante 2022 este comité no incurrió en gastos.

COMITÉ DE RIESGOS

Integrantes: José Guzmán, Andrés Vial, Verónica Edwards y Juan Claro.

COMITÉ INTEGRIDAD CORPORATIVO*

Integrantes: Verónica Edwards, Fernando Barros, Luis Felipe Fuenzalida, Felipe Silva, Óscar Durán, Javiera Kunstmann, María Teresa Manubens.

Trata temas de integridad, cumplimiento y ética relevantes para la compañía y revisa las denuncias anónimas, temas de conflictos de interés, cumplimiento normativo, entre otras materias.

- Periodicidad: bimestral.
- Actividades 2022: sesionó seis veces en el año, realizando un seguimiento de la estrategia de integridad, avances de los modelos de Compliance que se encuentran activos, avances en las investigaciones derivadas de denuncias recibidas por los canales dispuestos para ese propósito, entrenamientos y cultura de integridad, entre otras materias.
- Ninguno de los comités de directores es remunerado.
- Durante 2022 este comité no incurrió en gastos.

Da seguimiento y vela por el cumplimiento de los indicadores ambientales, sociales y de gobernanza (ESG) en el Segmento Carnes y Acuícola.

- Periodicidad: mensual.
- Actividades 2022: Revisión de indicadores y priorización y dirección de cursos de acción.
- Ninguno de los comités de directores es remunerado.
- Durante 2022 este comité no incurrió en gastos.

COMITÉ DE SUSTENTABILIDAD

Integrantes: José Guzmán y los respectivos gerentes generales de cada segmento, acompañados de sus principales ejecutivos.

* Agrosuper también cuenta con un Comité de Integridad en el Segmento Carnes y uno en el Segmento Acuícola. No aplica el comité del art. 50 bis de la Ley N° 18.045, por tratarse de una sociedad anónima cerrada.

01

02

03

04

05

06

07

08

09

10

11



INFORMES Y GESTIÓN DE RIESGO POR PARTE DEL DIRECTORIO

Esta función la cumple el Comité de Riesgos y el de Auditoría de la sociedad. Ambos se reúnen bimestralmente y cuentan con la participación del vicepresidente del Directorio y otros miembros de éste, además de ejecutivos principales, entre ellos, el gerente de Auditoría y el de Asuntos Corporativos y Sustentabilidad.

En ambos comités se examina el plan de auditoría interno y se revisan los estados financieros de la compañía, así como también, se analizan las áreas de riesgo de la sociedad y sus políticas de control interno.

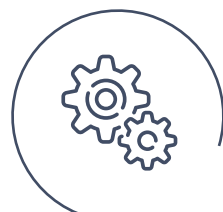

La compañía no cuenta con un comité de directores debido a su estructura de propiedad, de conformidad a la normativa. En cuanto a comentarios de accionistas, este año no hubo comentarios o proposiciones especiales, adicionales a los que se plasmaron en las actas de las juntas de accionistas. Dichas actas se encuentran publicadas en la CMF y en la página web de la sociedad.



PRINCIPALES EJECUTIVOS

Directorio



Corporativo

Luis Felipe Fuenzalida B.
Gerente de Administración y Finanzas Corporativo.



Segmento Carnes

Guillermo Díaz del Río R.
Gerente General Agrosuper.



Segmento Acuícola

Sady Delgado B.
Gerente General AquaChile.

01
—
02
—
03
—
04
—
05
—
06
—
07
—
08
—
09
—
10
—
11

Julio Andrade G.
Gerente de Contabilidad Corporativo.

Cristián Meyer R.
Gerente de Innovación.

Vicente de la Cruz W.
Gerente Comercial.

Felipe Berríos J.
Subgerente CISO.

Fernando Morelli B.
Gerente de Personas.

Miguel Lavagnino C.
Gerente de Administración y Finanzas.

Óscar Durán R.*
Gerente de Auditoría y Cumplimiento Corporativo.

Luis Felipe Ortiz G.
Gerente de Producción Animal.

Juan Pablo Rodríguez C.
Gerente Industrial.

Álvaro Ortiz R.
Gerente Industrial.

José Manuel Schwerter G.
Gerente de Producción.

Rodrigo Echeverría O.
Gerente de Tecnología y Datos Corporativo.

Facundo Porolli G.
Gerente Comercial.

Sebastián Trujillo N.
Gerente de Personas.

Vasco Grigolo P.
Gerente de Finanzas Corporativo.

Rafael Prieto C.
Gerente de Asuntos Corporativos y Sustentabilidad.

Álvaro Varela W.
Fiscal.

Alejandro Montes O.
Gerente de Adquisiciones Corporativo.

Juan Pablo Uriarte D.
Gerente de Administración y Finanzas.

José Manuel Ovalle V.
Gerente de Desarrollo Corporativo.

Felipe Silva R.
Gerente Legal Corporativo.

- Relación con medios de prensa.
- Relación con accionistas e inversionistas.
- Control interno.
- Gestión de riesgos.
- Desarrollo sostenible.

*Reporta directamente al Directorio.



A nivel ejecutivo, existen dos comités que analizan temas relativos al desarrollo sostenible y cumplimiento ético.

COMITÉS EJECUTIVOS

Comité de Sustentabilidad

Da seguimiento y vela por el cumplimiento de los indicadores ESG en el Segmento Carnes y Acuícola.

Está compuesto por el vicepresidente del Directorio, los respectivos gerentes generales de cada segmento, y los gerentes de cada unidad.

Comité de Integridad

Estudia los temas de integridad, cumplimiento y ética relevantes para el holding y revisa las denuncias anónimas, temas de conflictos de interés, cumplimiento normativo, entre otros.

Actualmente hay tres comités de integridad:





01
—
02
—
03
—
04
—
05
—
06
—
07
—
08
—
09
—
10
—
11

02

RESULTADOS DEL NEGOCIO

- ECONÓMICO Y FINANCIERO 2022
- VENTAS TOTALES
- VENTAS NACIONALES
- VENTAS INTERNACIONALES

ECONÓMICO Y FINANCIERO 2022

RESUMEN DEL RESULTADO ECONÓMICO Y FINANCIERO

Estado de situación financiera consolidado

MUS\$	DIC-22	DIC-21	VAR. %
Total activos corrientes	2.244.965	2.199.461	2,1%
Propiedades, plantas y equipos	1.217.579	1.241.603	-1,9%
Total activos no corrientes	2.416.709	2.437.571	-0,9%
Total activos	4.661.674	4.637.032	0,5%

MUS\$	DIC-22	DIC-21	VAR. %
Total pasivos corrientes	697.953	863.802	-19,2%
Total pasivos no corrientes	1.606.347	1.443.693	11,3%
Participaciones no controladoras	2.034	3.091	-34,2%
Total patrimonio	2.357.374	2.329.537	1,2%
Total pasivo y patrimonio	4.661.674	4.637.032	0,5%

MUS\$	DIC-22	DIC-21	VAR. %
Deuda financiera neta	1.224.521	1.257.551	-2,6%

Estado de resultados consolidados por función

MUS\$	DIC-22	DIC-21	VAR. %
Ingresos de actividades ordinarias	4.179.136	4.000.290	4,5%
Costo de ventas	-3.044.756	-2.874.627	5,9%
Ganancia bruta antes de Fair Value	1.134.380	1.125.663	0,8%
% sobre ingresos:	27,1%	28,1%	-3,5%
Fair Value de activos biológicos cosechados y vendidos	-540.288	-640.973	-15,7%
Fair Value de activos biológicos del ejercicio	389.021	746.050	-47,9%
Ganancia Bruta	983.113	1.230.740	-20,1%
Otros gastos por función	0	0	0,0%
Gastos de distribución	-542.264	-469.282	15,6%
Gastos de administración	-72.269	-71.172	1,5%
Resultado operacional sin fair value	519.847	585.209	-11,2%
% sobre ingresos:	12,4%	14,6%	
Resultado operacional con fair value	368.580	690.286	-46,6%
% sobre ingresos:	8,8%	17,3%	-48,9%
Otras ganancias (gastos)	-45.784	-69.658	-34,3%
Ingresos financieros	3.197	2.480	28,9%
Costos financieros	-57.767	-52.785	9,4%
Participación en pérdida de asociadas contabilizadas por el método de la participación	192	-1.092	-117,6%
Diferencia de cambio	-2.415	-5.874	-58,9%
Gasto por impuesto a las ganancias	-71.821	-155.763	-53,9%
Ganancia sin fair value	304.607	330.888	-7,9%
% sobre ingresos:	7,3%	8,3%	
Ganancia con fair value	194.182	407.594	-52,4%
% sobre ingresos:	4,6%	10,2%	

MUS\$	DIC-22	DIC-21	VAR. %
Depreciación y amortización	164.555	171.540	-4,1%
EBITDA sin fair value	684.402	756.749	-9,6%
% sobre ingresos:	16,4%	18,9%	
EBITDA con fair value	533.135	861.826	-38,1%
% sobre ingresos:	12,8%	21,5%	

01

02

03

04

05

06

07

08

09

10

11

Estado de flujo efectivo consolidado

MUS\$	DIC-22	DIC-21	VAR. %
Flujos de efectivos netos procedentes de actividades de operación	328.762	486.955	-32,5%
Flujos de efectivos netos procedentes de (utilizados en) actividades de inversión	-44.339	-96.171	-53,9%
Flujos de efectivos netos procedentes de (utilizados en) actividades de financiación	-314.766	-653.101	-51,8%
Efectos de la variación en la tasa de cambio sobre el efectivo y equivalentes al efectivo	-2.418	-813	197,4%
Incremento (disminución) neto de efectivo y equivalentes de efectivo	-32.761	-263.130	-87,5%
Efectivo y equivalentes al efectivo principio de año	121.535	384.665	-68,4%
Efectivo y equivalentes al efectivo al final del período	88.774	121.535	-27,0%

Razones financieras

RAZONES FINANCIERAS	DIC-22	DIC-21
Endeudamiento (a)	1,0x	1,0x
Endeudamiento financiero neto (b)	0,5x	0,5x
Cobertura de gastos financieros (c)	11,8x	14,3x
Deuda financiera neta / EBITDA (d)	1,8x	1,7x
Pasivos corrientes / pasivos totales (e)	0,3x	0,4x
Deuda financiera corto plazo / deuda financiera total (f)	0,1x	0,3x
Rentabilidad sobre patrimonio (g)	8,2%	17,5%

(a) Endeudamiento = (Total pasivos corrientes + Total pasivos no corrientes) / (Total patrimonio).

(b) Endeudamiento financiero neto = (Otros pasivos financieros corrientes + Otros pasivos financieros no corrientes - Efectivo y equivalentes al efectivo al final del período - llamados a margen) / (Total patrimonio).

(c) Cobertura de gastos financieros = EBITDA antes de Fair Value (últimos doce meses) / Costos financieros (últimos doce meses).

(d) Deuda financiera neta / EBITDA antes de Fair Value = (Otros pasivos financieros corrientes + Otros pasivos financieros no corrientes - Efectivo y equivalentes al efectivo al final del período - Parte activa contratos de derivados) / EBITDA antes de Fair Value (último doce meses).

(e) Pasivos corrientes / pasivos totales = Total pasivos corrientes / (Total pasivos corrientes + Total pasivos no corrientes).

(f) Deuda financiera corto plazo / deuda financiera total = Otros pasivos financieros corrientes / (Otros pasivos financieros corrientes + Otros pasivos financieros no corrientes).

(g) Rentabilidad sobre patrimonio = Ganancia (últimos 12 meses) / Total patrimonio.



VALOR ECONÓMICO GENERADO Y DISTRIBUIDO A LOS GRUPOS DE INTERÉS

MUS\$	DIC-22	DIC-21	VAR. %
Ingresos por actividades del negocio	4.179.136	4.000.290	4,5%
Ingresos financieros	3.197	2.480	28,9%
Aporte capital	-	-	-
Ingreso en venta de propiedad, planta y equipo	2.482	803	209,1%
Otras ganancias fuera de explotación	12.411	8.787	41,2%
Valor económico generado	4.197.226	4.012.360	4,6%
Gastos de funcionamiento	3.205.708	3.018.526	6,2%
Gastos por beneficios al personal	424.434	401.057	5,8%
Otros gastos fuera de explotación	58.160	77.122	-24,6%
Inversión y contribución a comunidades	4.975	4.578	8,7%
Inversión y contribución medioambiental	72.526	63.003	15,1%
Capital invertido	88.641	47.707	85,8%
Gastos por impuestos	71.821	155.763	-53,9%
Costos financieros	57.767	52.785	9,4%
Dividendos	203.592	502.207	-59,5%
Inversión para obtener el control de subsidiarias u otros negocios	706	3.700	-80,9%
Valor económico distribuido	4.188.331	4.326.448	-3,2%
Valor económico retenido	8.895	-314.088	-102,8%

VENTAS TOTALES

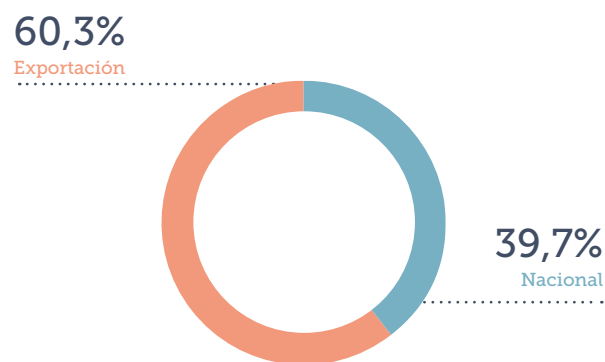

Ventas totales nacionales vs internacionales.
Fuente: Agrosuper.

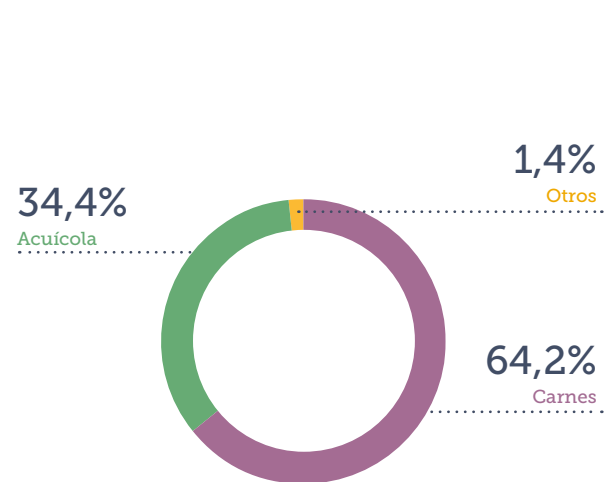

Ventas totales por segmento.
Fuente: Agrosuper.

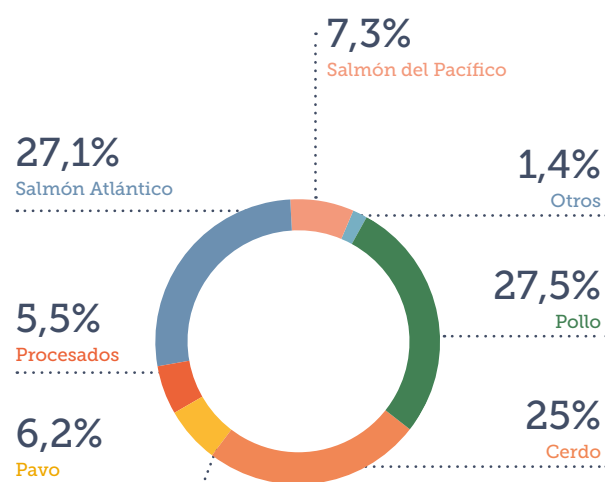

Ventas totales por negocio.
Fuente: Agrosuper.

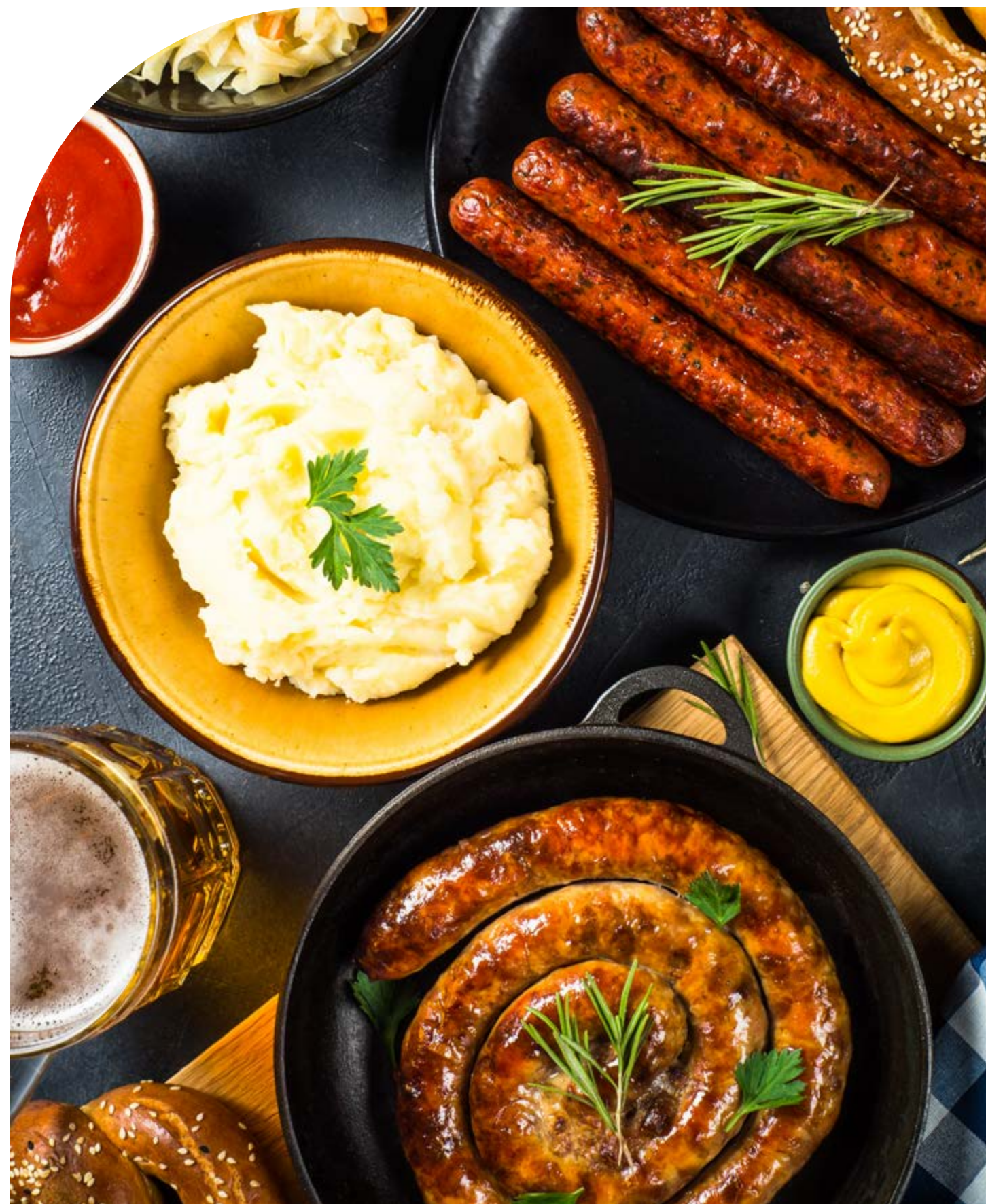

VENTAS NACIONALES

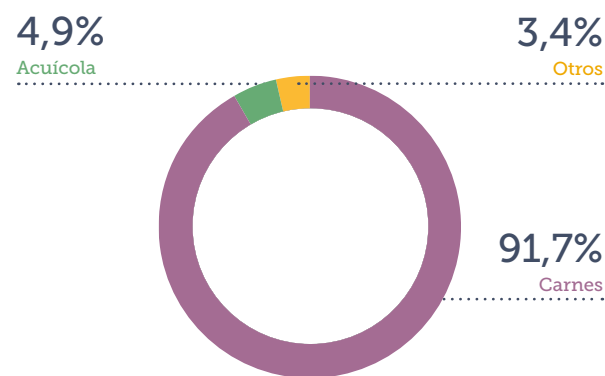

Ventas totales por segmento.
Fuente: Agrosuper.

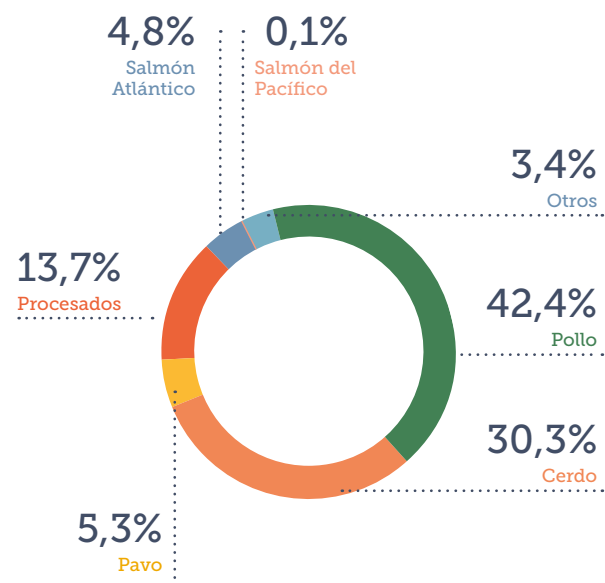

Ventas totales por negocio.
Fuente: Agrosuper.

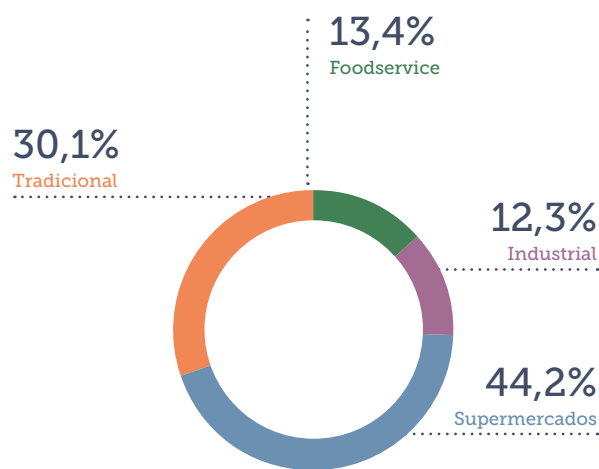

Ventas nacionales por canal de distribución.
Fuente: Agrosuper.

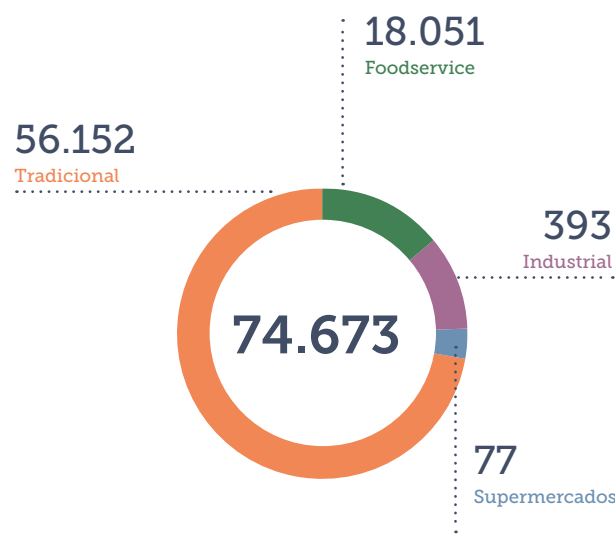

Total de clientes nacionales por canal de distribución.
Fuente: Agrosuper.

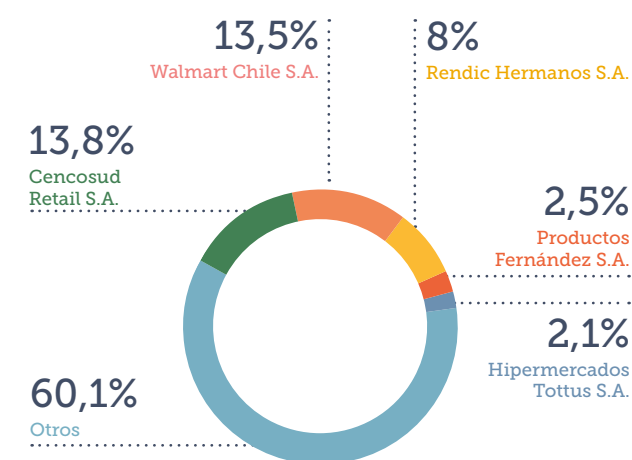

Principales clientes nacionales.
Fuente: Agrosuper.

VENTAS INTERNACIONALES

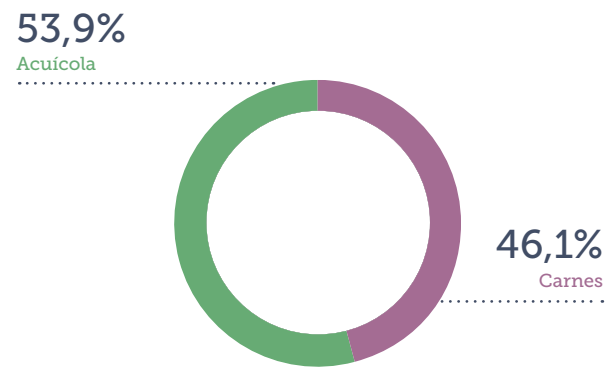

Ventas totales por segmento.
Fuente: Agrosuper.

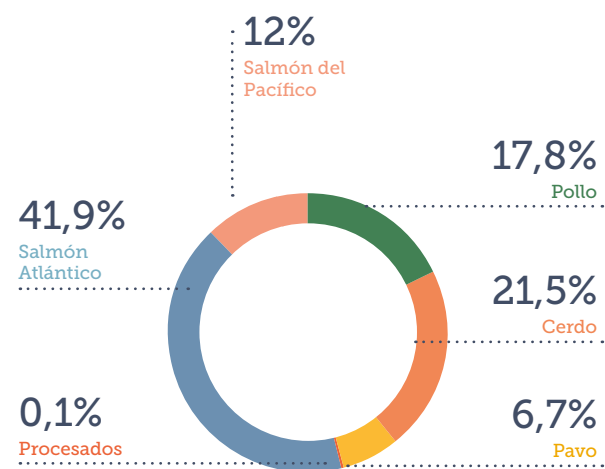

Ventas totales por negocio.
Fuente: Agrosuper.

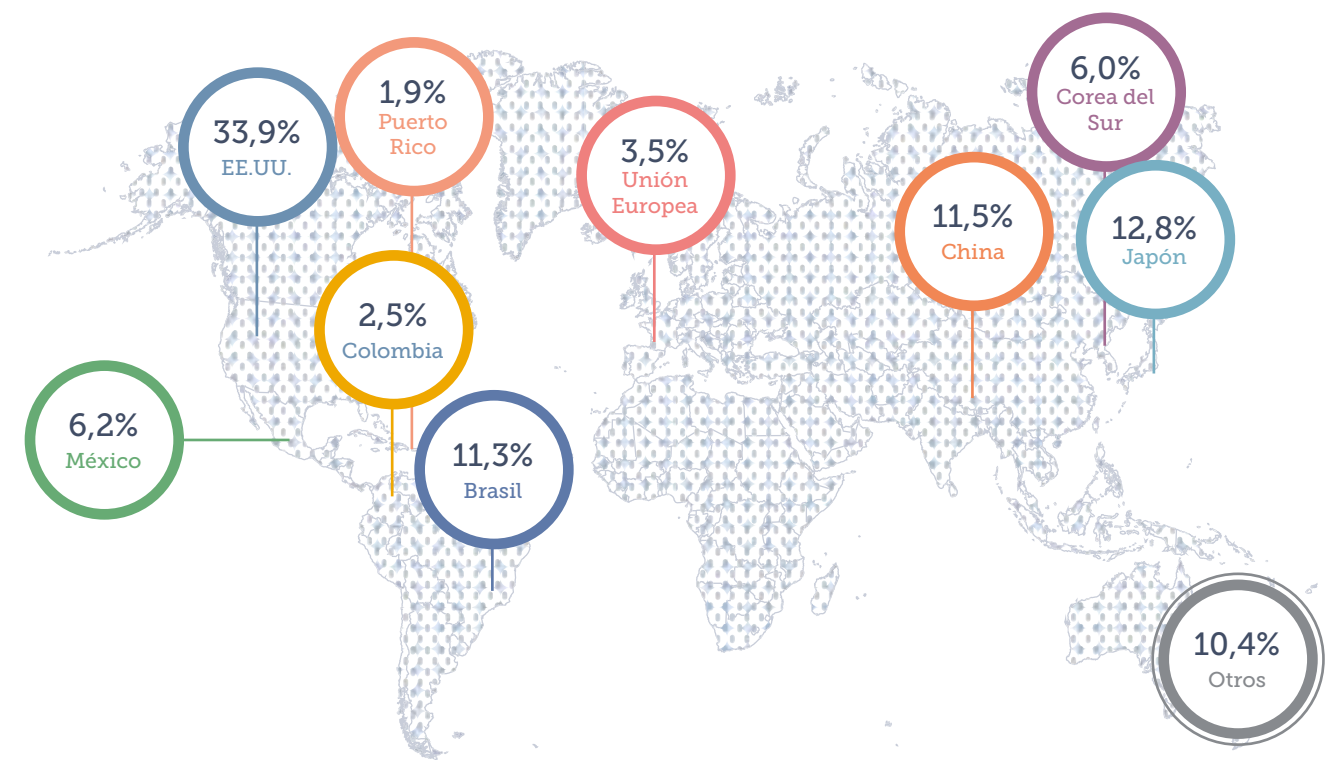

Porcentaje de ventas por destino de exportación.
Fuente: Agrosuper.

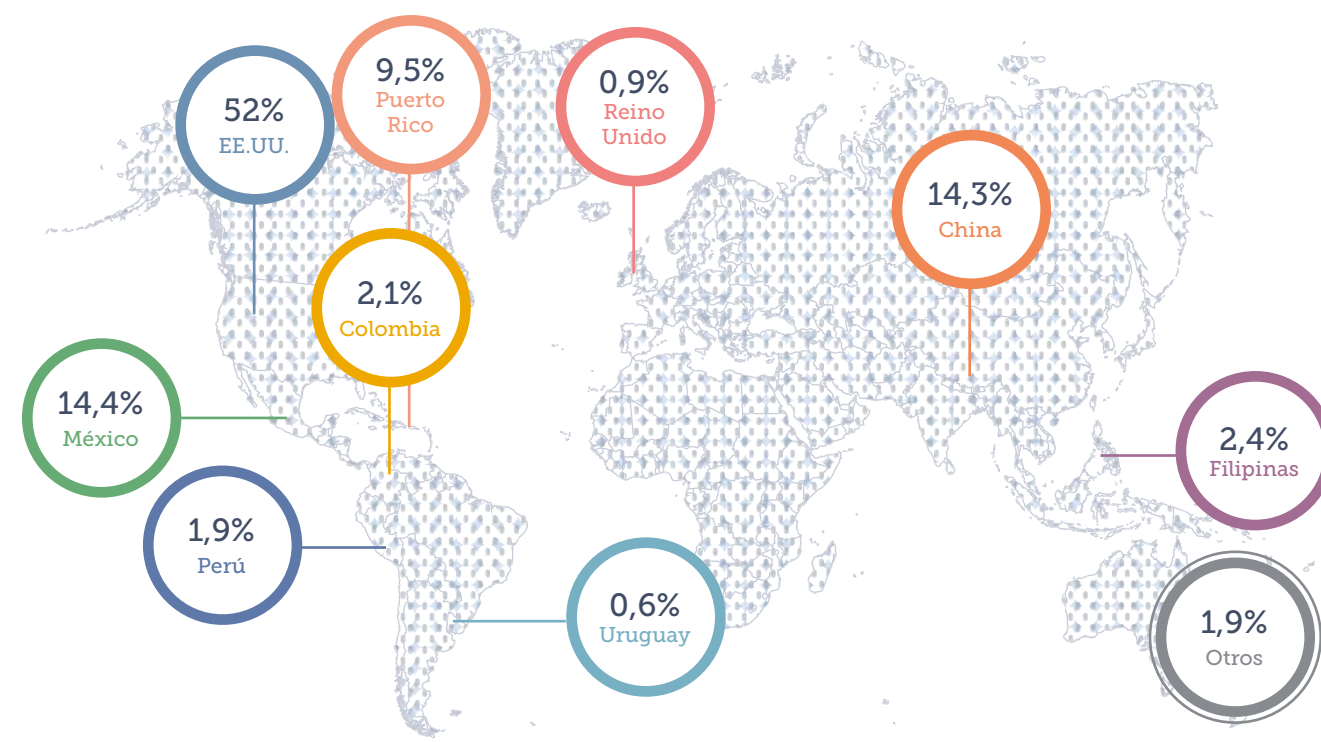

SEGMENTO CARNES POLLO

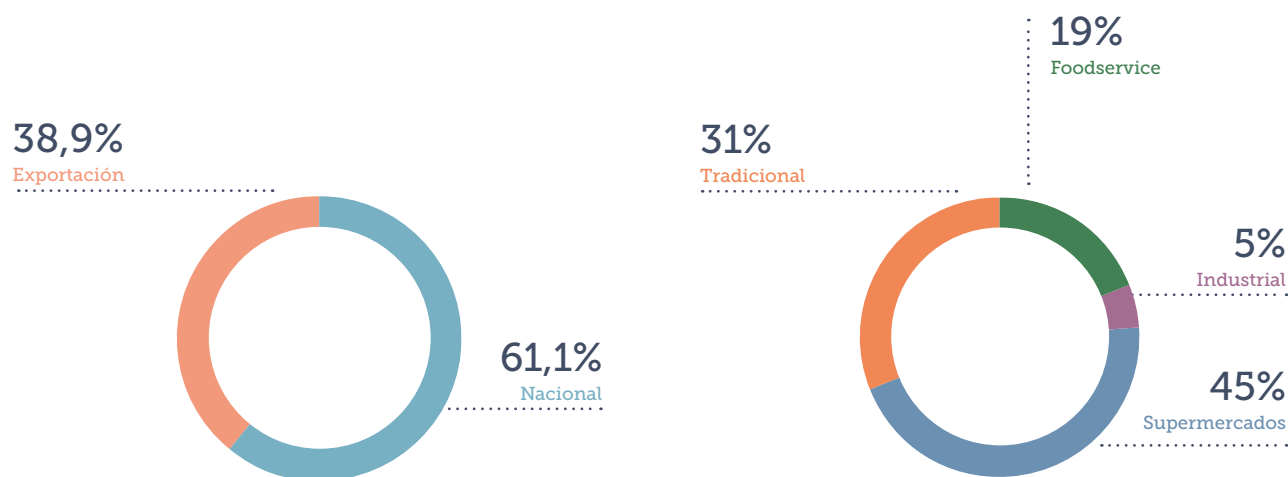

Ventas totales pollo.
Fuente: Agrosuper.

Ventas nacionales por canal de distribución.
Fuente: Agrosuper.

Porcentaje de ventas por destino de exportación.
Fuente: Agrosuper.

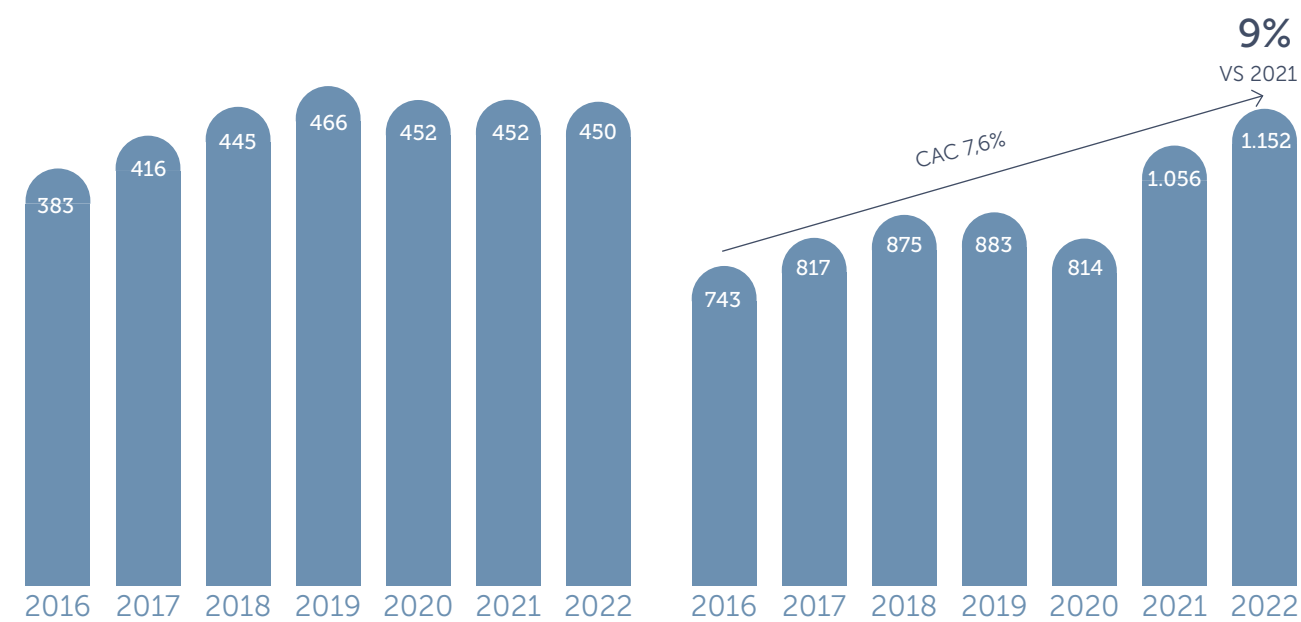

Volumen de ventas.
(Mtons)

Ventas Netas.
(MUS\$)

01
02
03
04
05
06
07
08
09
10
11

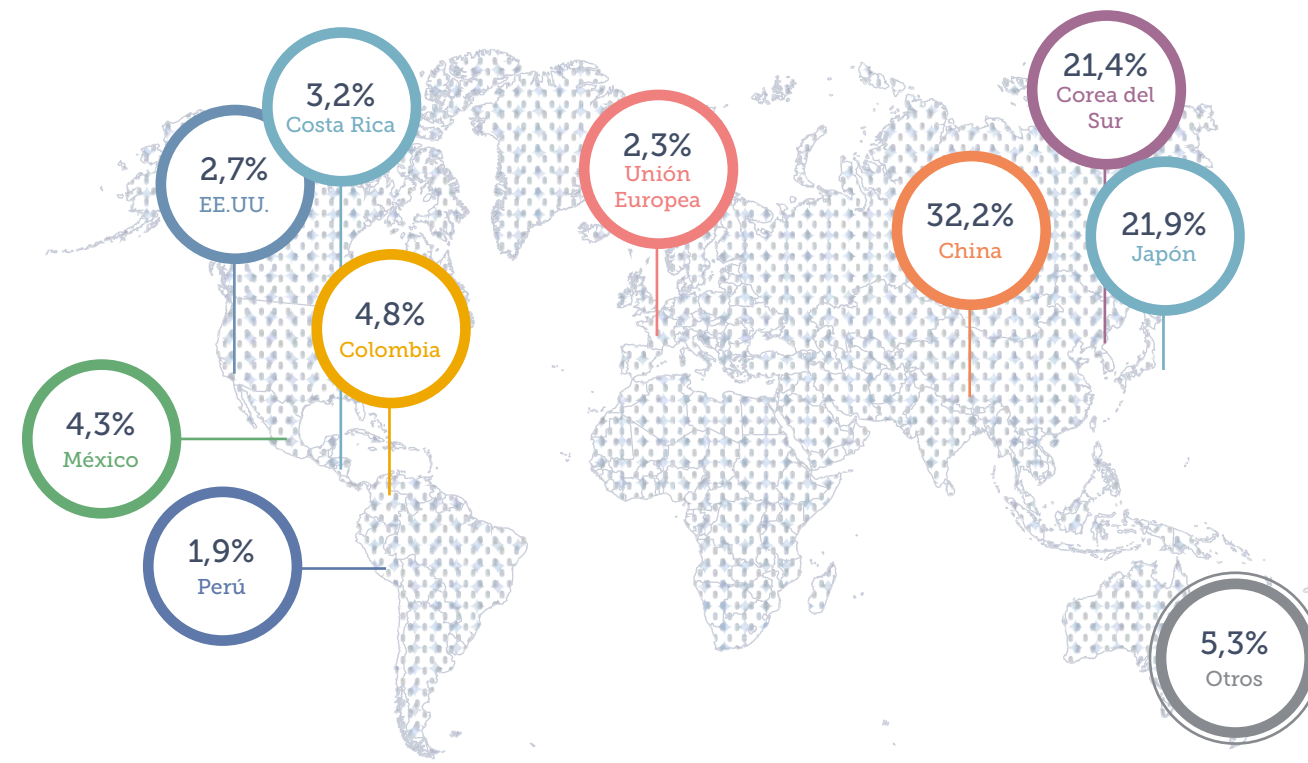

SEGMENTO CARNES CERDO

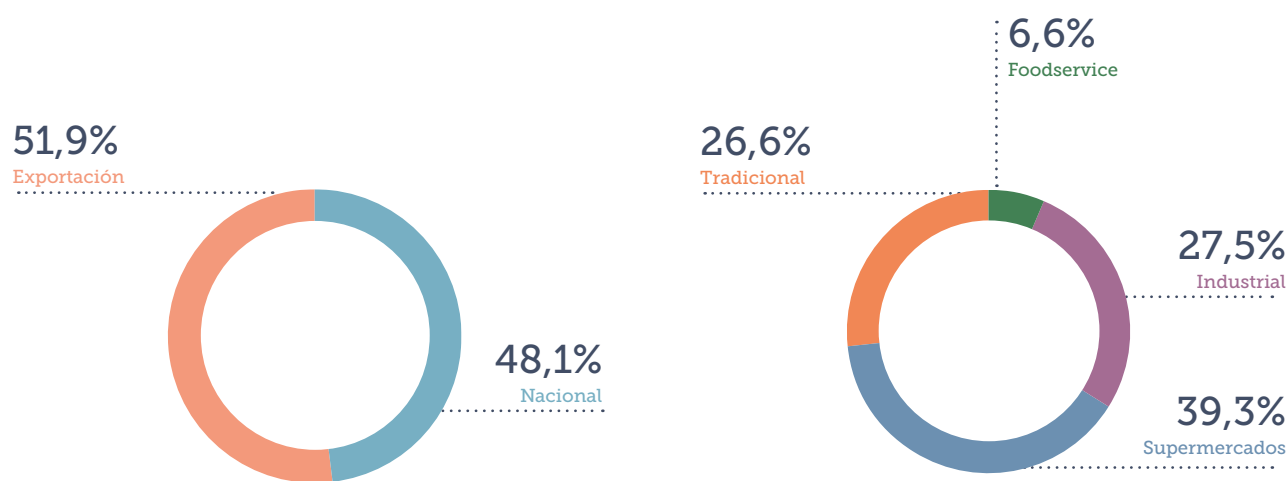

Ventas totales cerdo.
Fuente: Agrosuper.

Ventas nacionales por canal de distribución.
Fuente: Agrosuper.

Porcentaje de ventas por destino de exportación.
Fuente: Agrosuper.

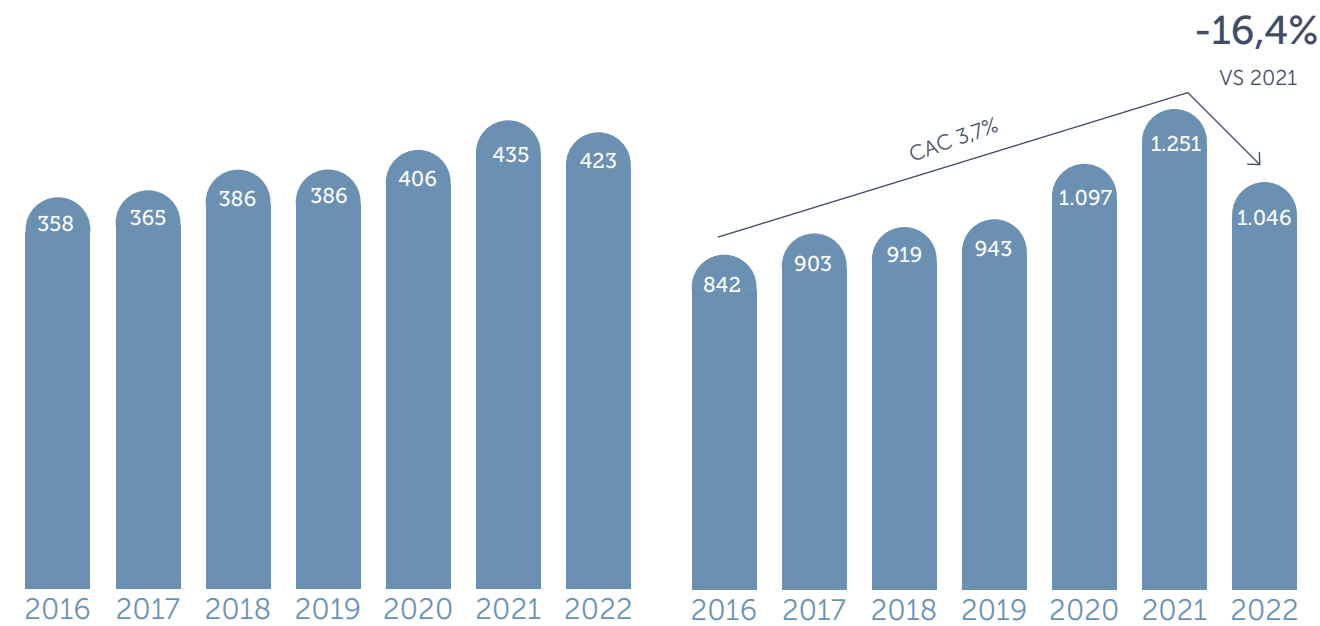

Volumen de ventas.
(Mtons)

Ventas Netas.
(MUS\$)

01
02
03
04
05
06
07
08
09
10
11

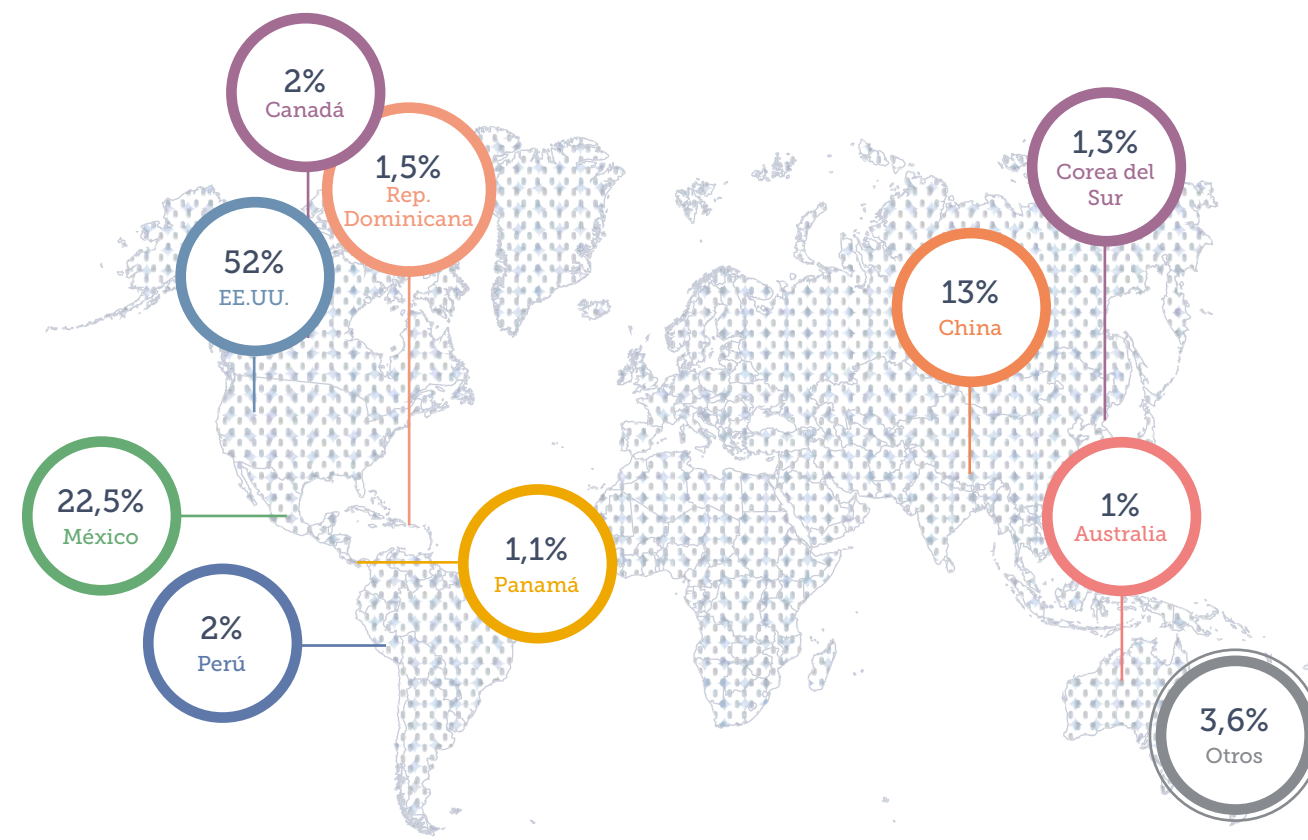

SEGMENTO CARNES PAVO

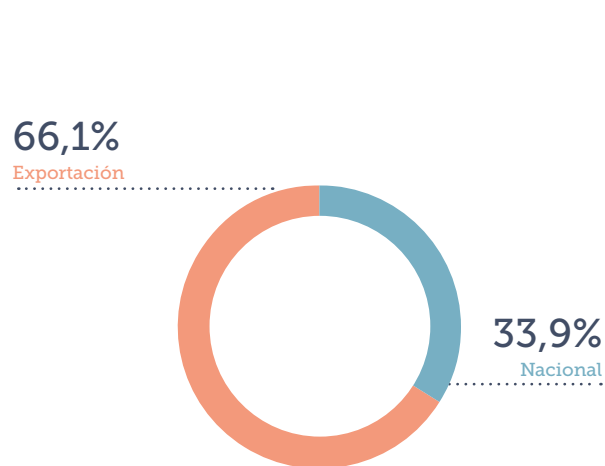

Ventas totales pavo.
Fuente: Agrosuper.

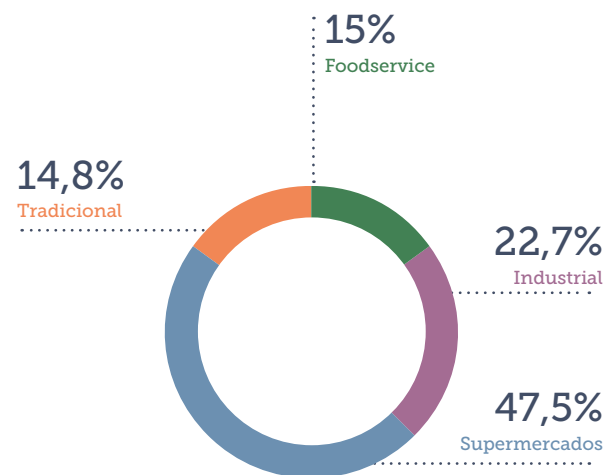

Ventas nacionales por canal de distribución.
Fuente: Agrosuper.

Porcentaje de ventas por destino de exportación.
Fuente: Agrosuper.

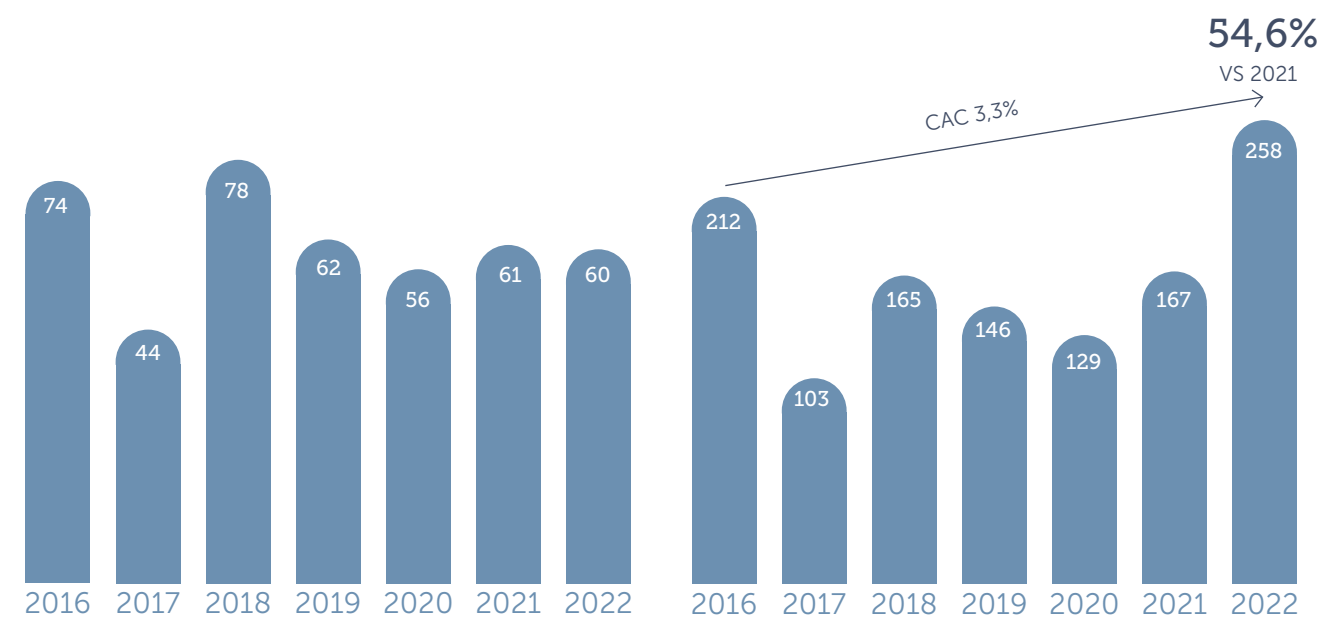

Volumen de ventas.
(Mtons)

Ventas Netas.
(MUS\$)

01
02
03
04
05
06
07
08
09
10
11



01
02
03
04
05
06
07
08
09
10
11

SEGMENTO CARNES PROCESADOS

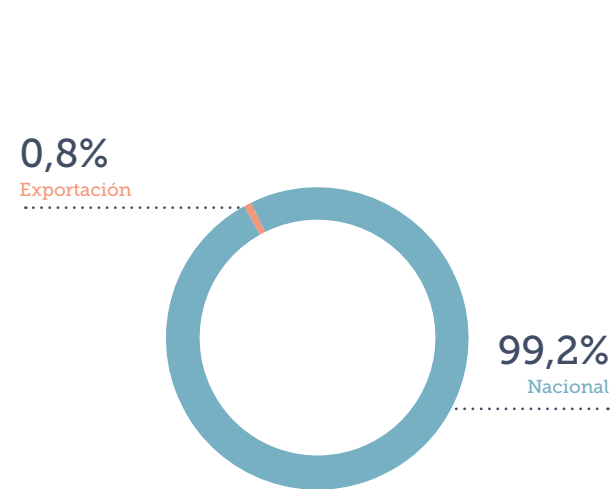

Ventas totales procesados.
 Fuente: Agrosuper.

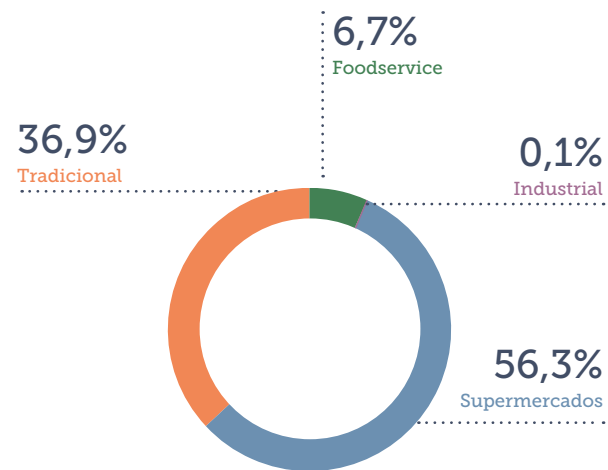

Ventas nacionales por canal de distribución.
 Fuente: Agrosuper.

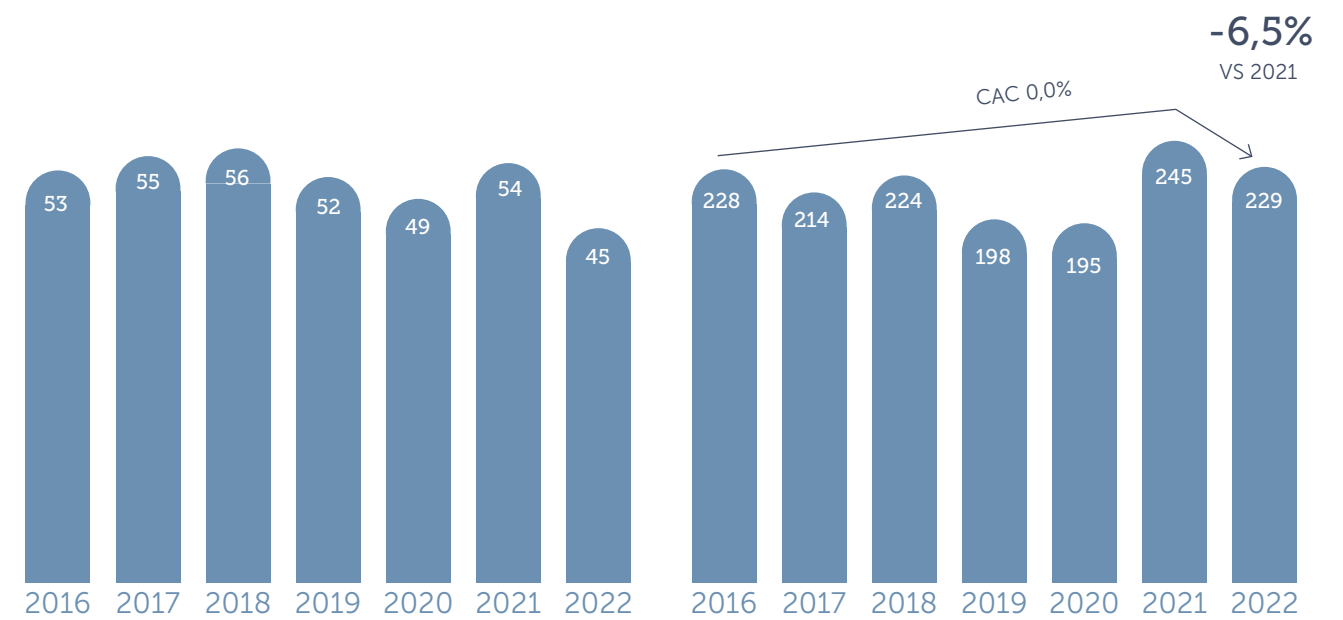

Volumen de ventas.
 (Mtons)

Ventas Netas.
 (MUS\$)

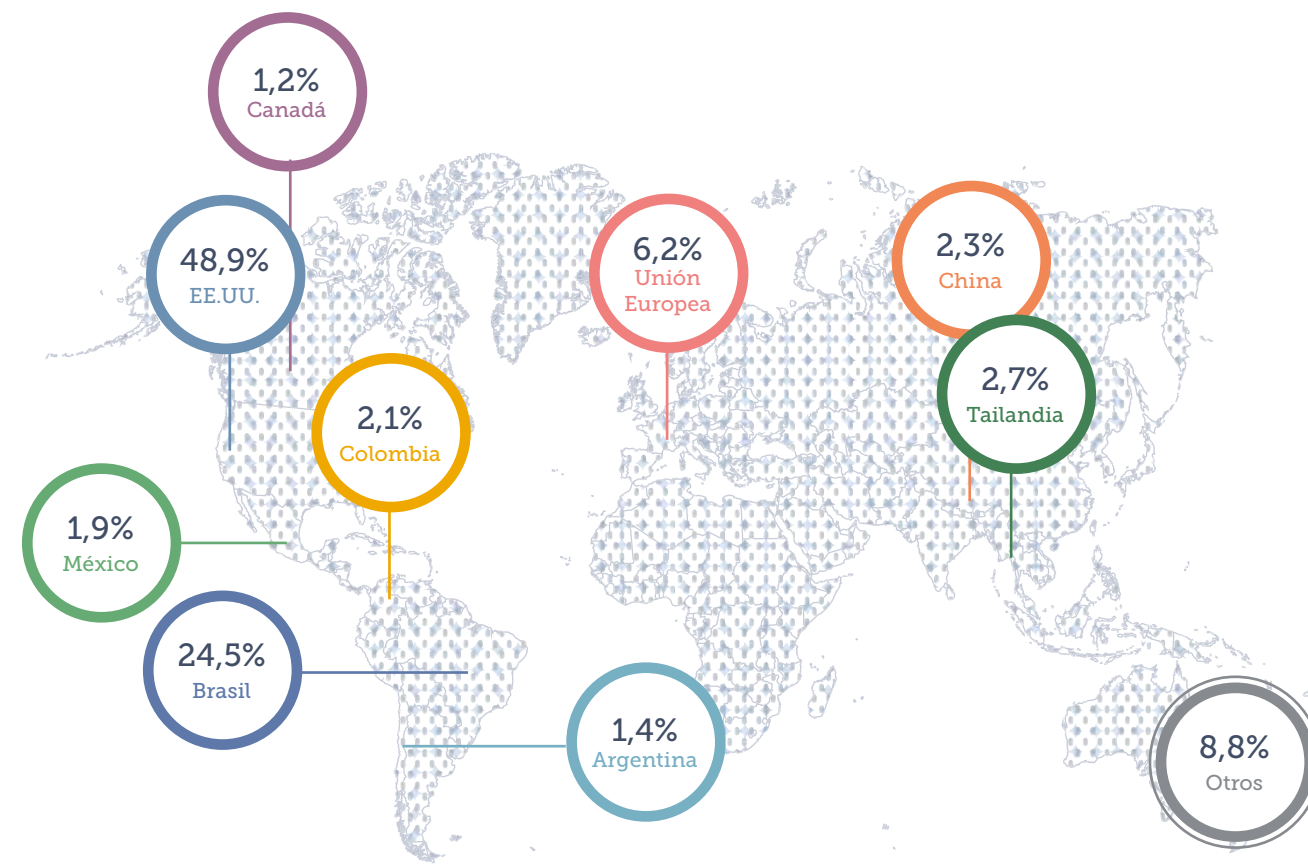

SEGMENTO ACUÍCOLA SALMÓN ATLÁNTICO

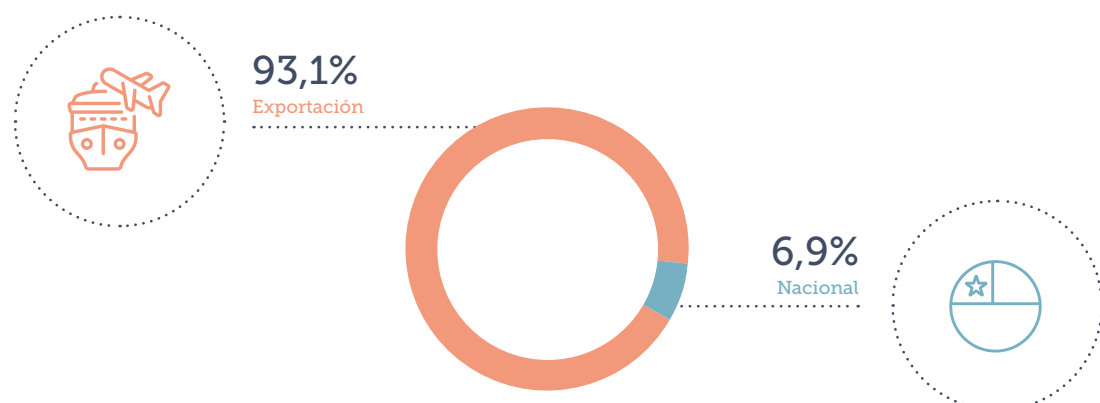

Ventas totales salmón Atlántico.
Fuente: Agrosuper.

Porcentaje de ventas por destino de exportación.
Fuente: Agrosuper.

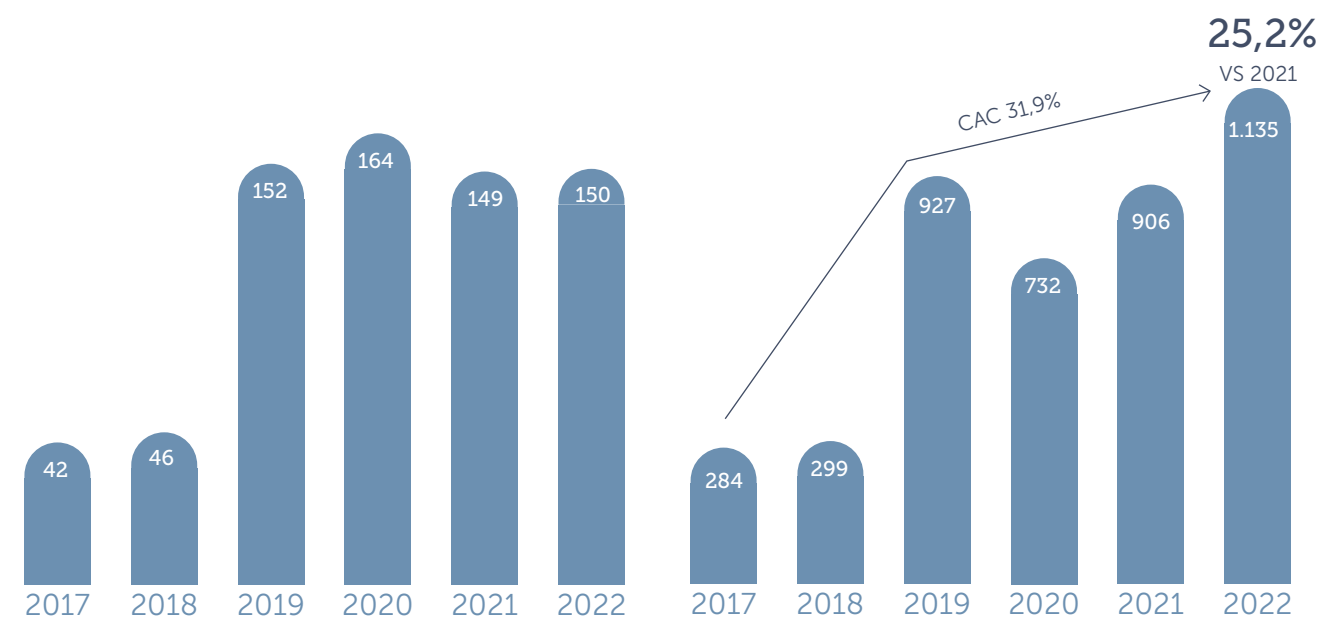

Volumen de ventas.
(M tons WFE)

Ventas Netas.
(MUS\$)

01
02
03
04
05
06
07
08
09
10
11

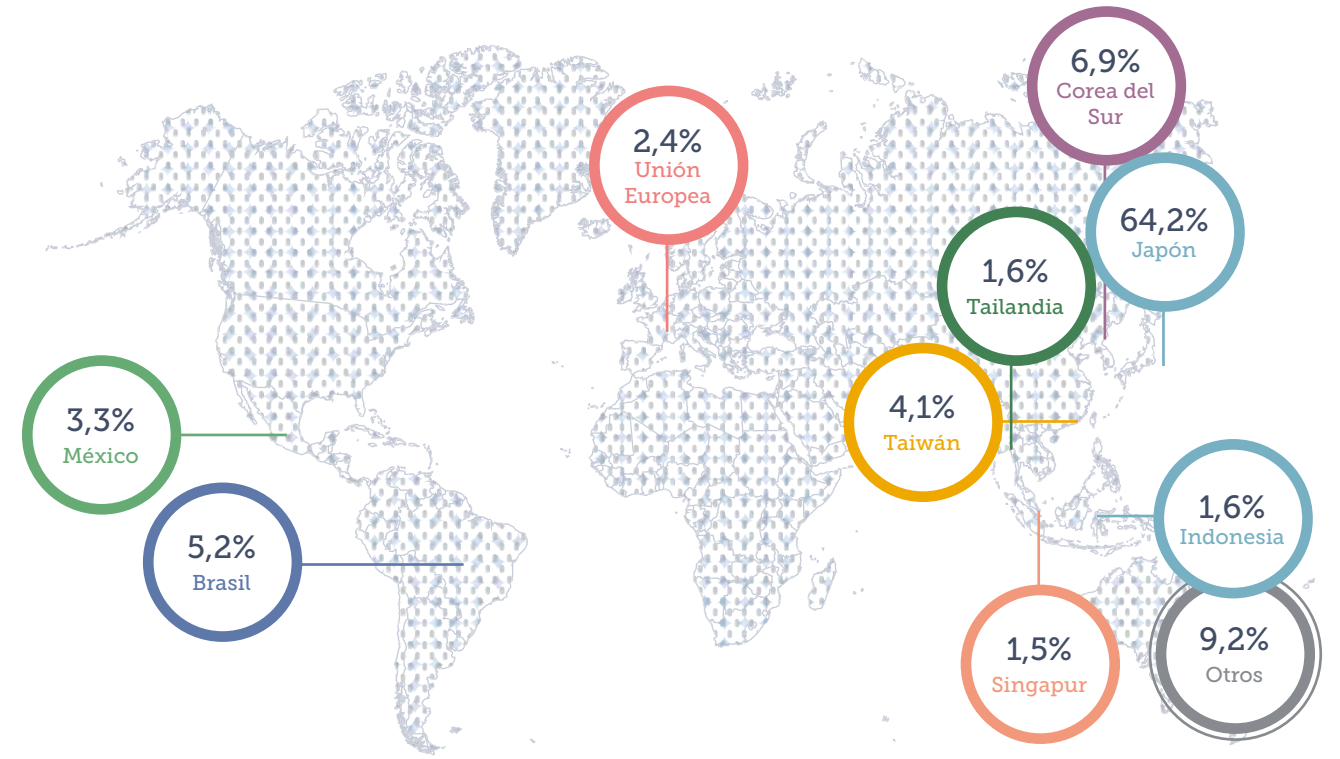

SEGMENTO ACUÍCOLA SALMÓN DEL PACÍFICO

Porcentaje de ventas por destino de exportación.

Fuente: Agrosuper.

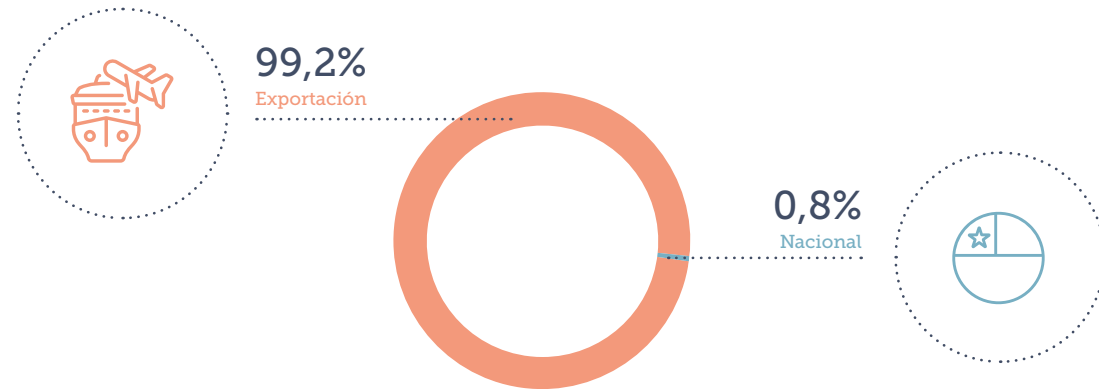

Ventas totales salmón del Pacífico.

Fuente: Agrosuper.

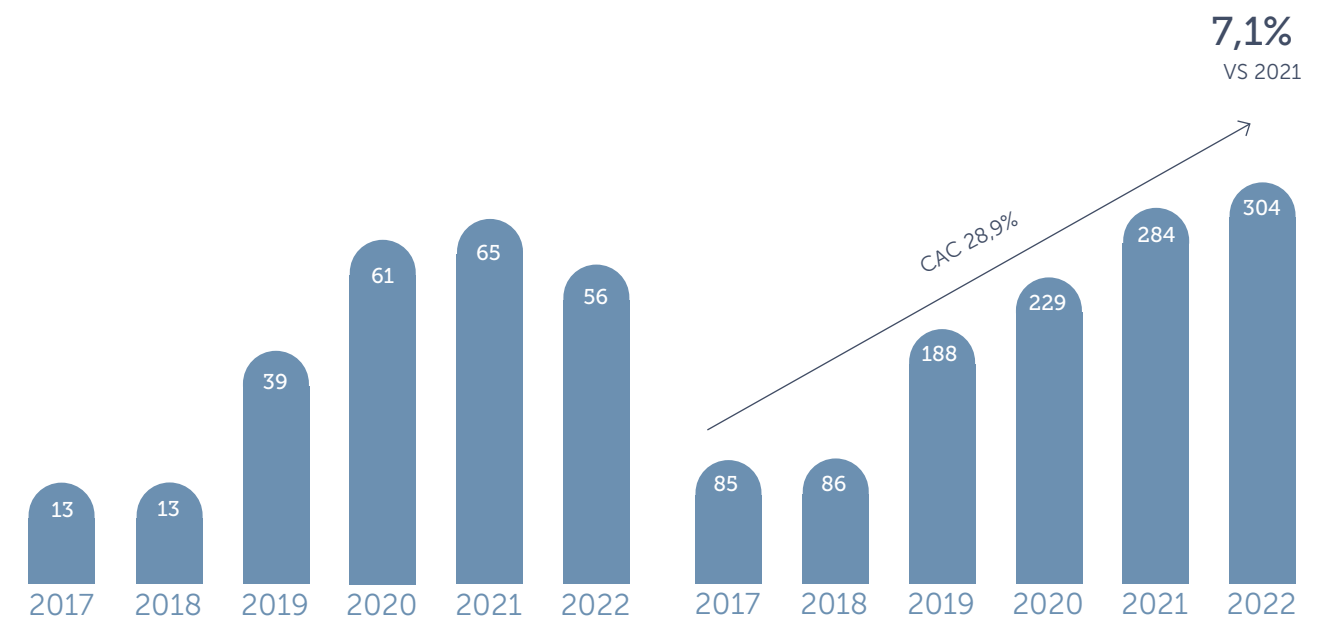

Volumen de ventas.
(M tons WFE)

Ventas Netas.
(MUS\$)

01
02
03
04
05
06
07
08
09
10
11

PARTICIPACIÓN DE LA COMPAÑÍA EN EL MERCADO NACIONAL

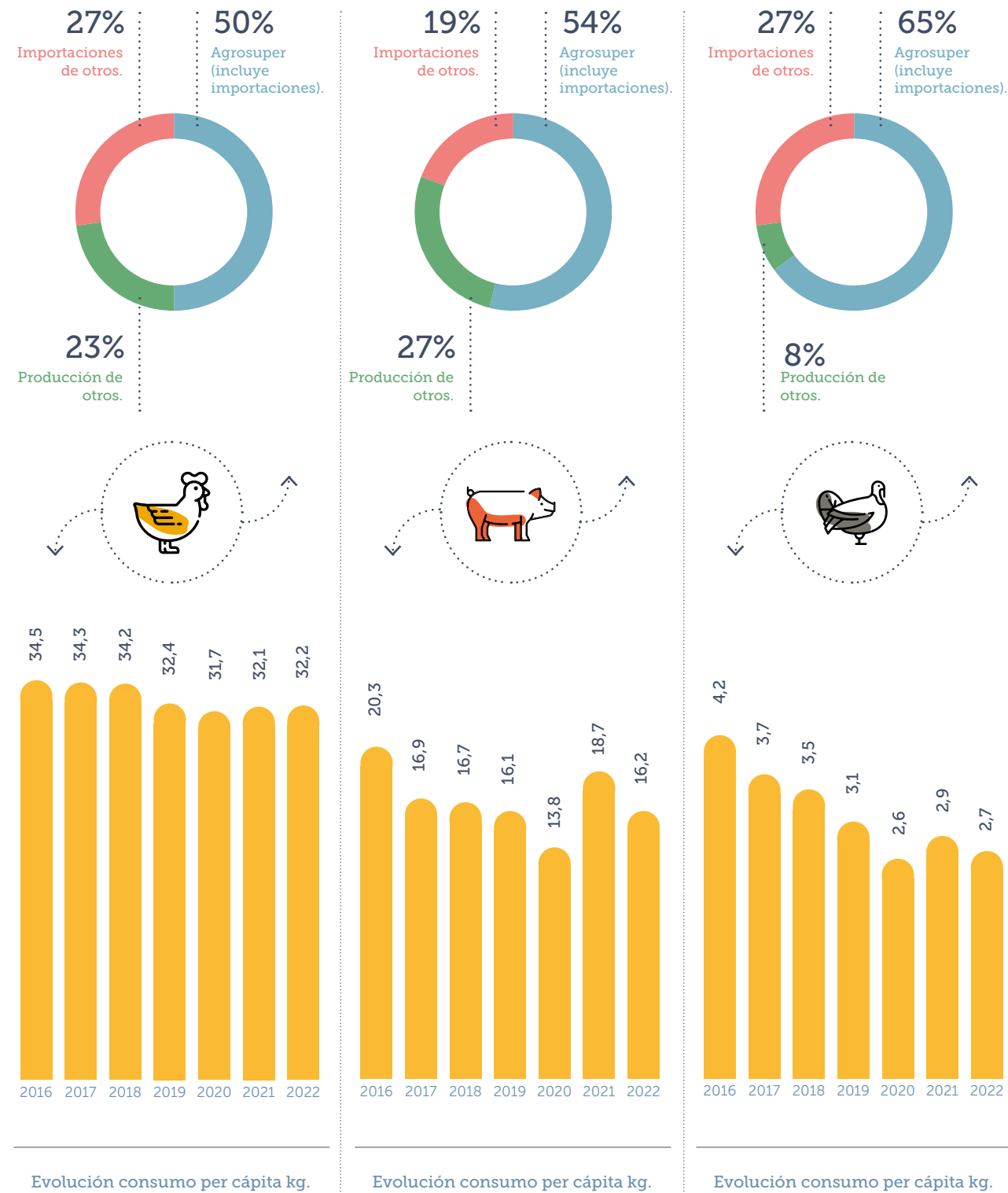

Fuente: ExpoCarnes, INE, Aduanas Chile y ChileCarne.

PARTICIPACIÓN DE LA COMPAÑÍA EN EL MERCADO MUNDIAL

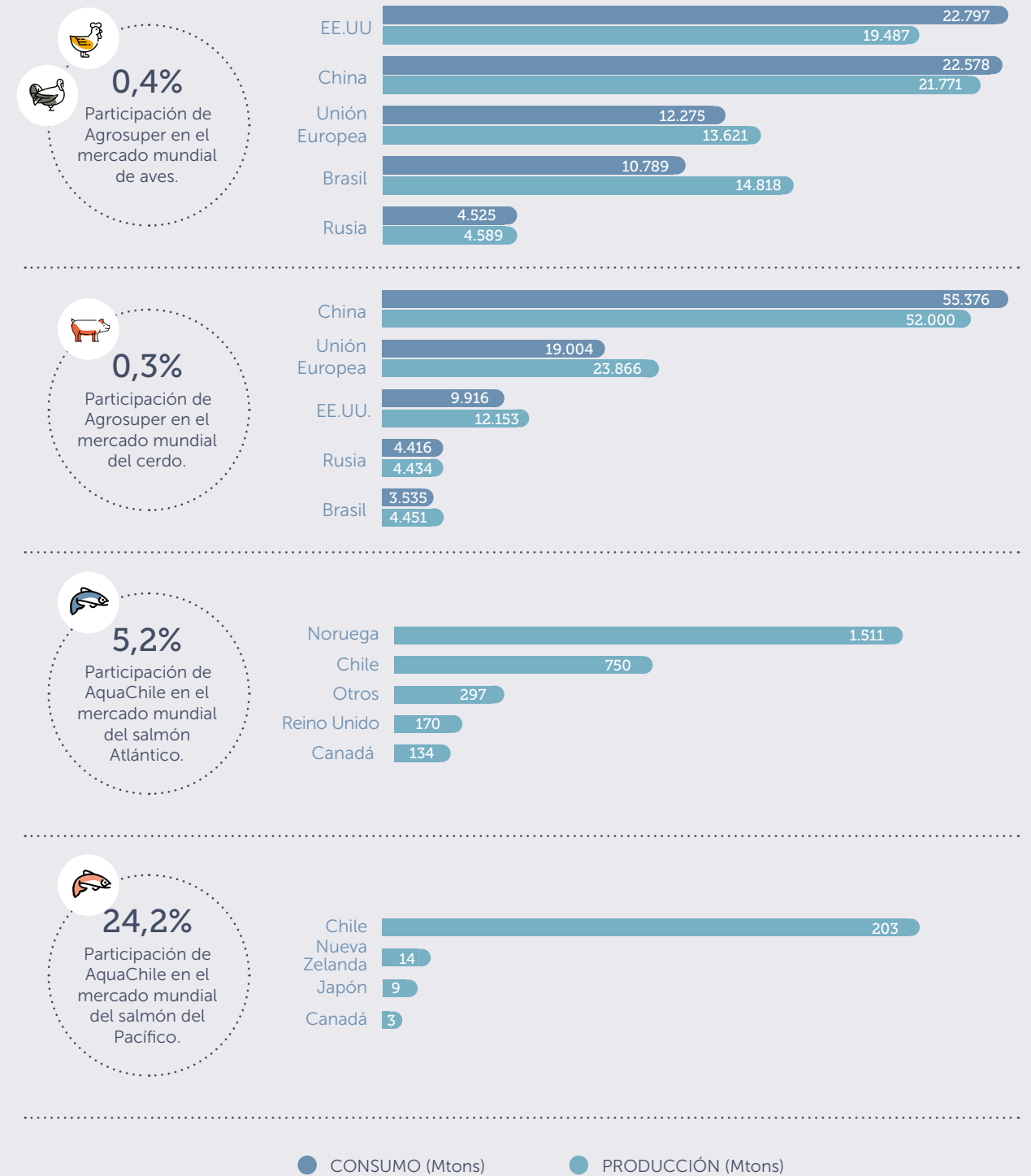

● CONSUMO (Mtons) ● PRODUCCIÓN (Mtons)

01
—
02
—
03
—
04
—
05
—
06
—
07
—
08
—
09
—
10
—
11



03

NUESTRO MODELO DE GESTIÓN ESG

- MODELO DE GESTIÓN
- NUESTRA HISTORIA Y EL CAMINO HACIA LA SOSTENIBILIDAD
- APORTE A LOS ODS
- GRUPOS DE INTERÉS

MODELO DE GESTIÓN

El objetivo de nuestra Política de Sustentabilidad es integrar los aspectos económicos, sociales y ambientales a nuestro quehacer diario.

Se basa en tres pilares:

01
—
02
—
03
—
04
—
05
—
06
—
07
—
08
—
09
—
10
—
11



DIMENSIÓN AMBIENTAL

Hemos desarrollado un modelo de producción que incluye una gestión ambiental responsable, a través de la incorporación de tecnología y permanente innovación en cada uno de nuestros procesos.

Nos hemos enfocado en tres grandes objetivos:

- Reducir la huella de carbono.
- Optimizar la gestión y hacer un uso eficiente de los recursos naturales.
- Impulsar la economía circular.



DIMENSIÓN SOCIAL

Los colaboradores son el corazón de nuestro negocio. En ellos radica el conocimiento, el talento y la creatividad que nos permite avanzar como compañía.

Por esto, nos preocupamos de impulsar el desarrollo integral de cada uno de ellos.

Desde la mirada de la comunidad, hemos generado vínculos permanentes con los vecinos de las localidades donde contamos con instalaciones productivas, creando relaciones de confianza basadas en un diálogo transparente y directo, para contribuir al desarrollo de nuestro entorno.



DIMENSIÓN ECONÓMICA

Estamos en permanente contacto con nuestros clientes para conocer sus necesidades y las de los consumidores.

Producimos alimentos con los más altos estándares de calidad e inocuidad, bajo certificaciones internacionales.

En cuanto a nuestros proveedores, buscamos incorporar, en las distintas etapas de la cadena de valor, a personas y empresas que compartan nuestros estándares de integridad y cuenten con un modelo de producción sostenible.

¿DE QUÉ NOS PREOCUPAMOS EN ESTE PILAR?

- Gestión de olores y de transporte.
- Gestión y uso responsable de agua.
- Uso eficiente de energía.
- Gestión de residuos.
- Reducción de emisiones y de nuestra huella de carbono.
- Ambientes laborales.
- Salud y seguridad laboral.
- Desarrollo profesional.
- Comunicaciones.
- Relación con comunidades vecinas.
- Empleo local.
- Programas de mejoramiento de acceso al agua.
- Nivel de servicio.
- Satisfacción de clientes.
- Reclamos.
- Presencia de productos, calidad e inocuidad.
- Proveedores.

MODELO DE GESTIÓN DE LA SUSTENTABILIDAD

Este modelo fue desarrollado con el propósito de levantar, monitorear y hacer seguimiento a los indicadores más importantes para nuestros grupos de interés.

Tanto en el Segmento Carnes como en el Acuícola, contamos con un Comité de Sustentabilidad que sesiona una vez al mes con el objetivo de dar seguimiento y velar por el cumplimiento de los indicadores sociales y medioambientales.

01
—
02
—
03
—
04
—
05
—
06
—
07
—
08
—
09
—
10
—
11

¿CÓMO MEDIMOS LA SUSTENTABILIDAD?

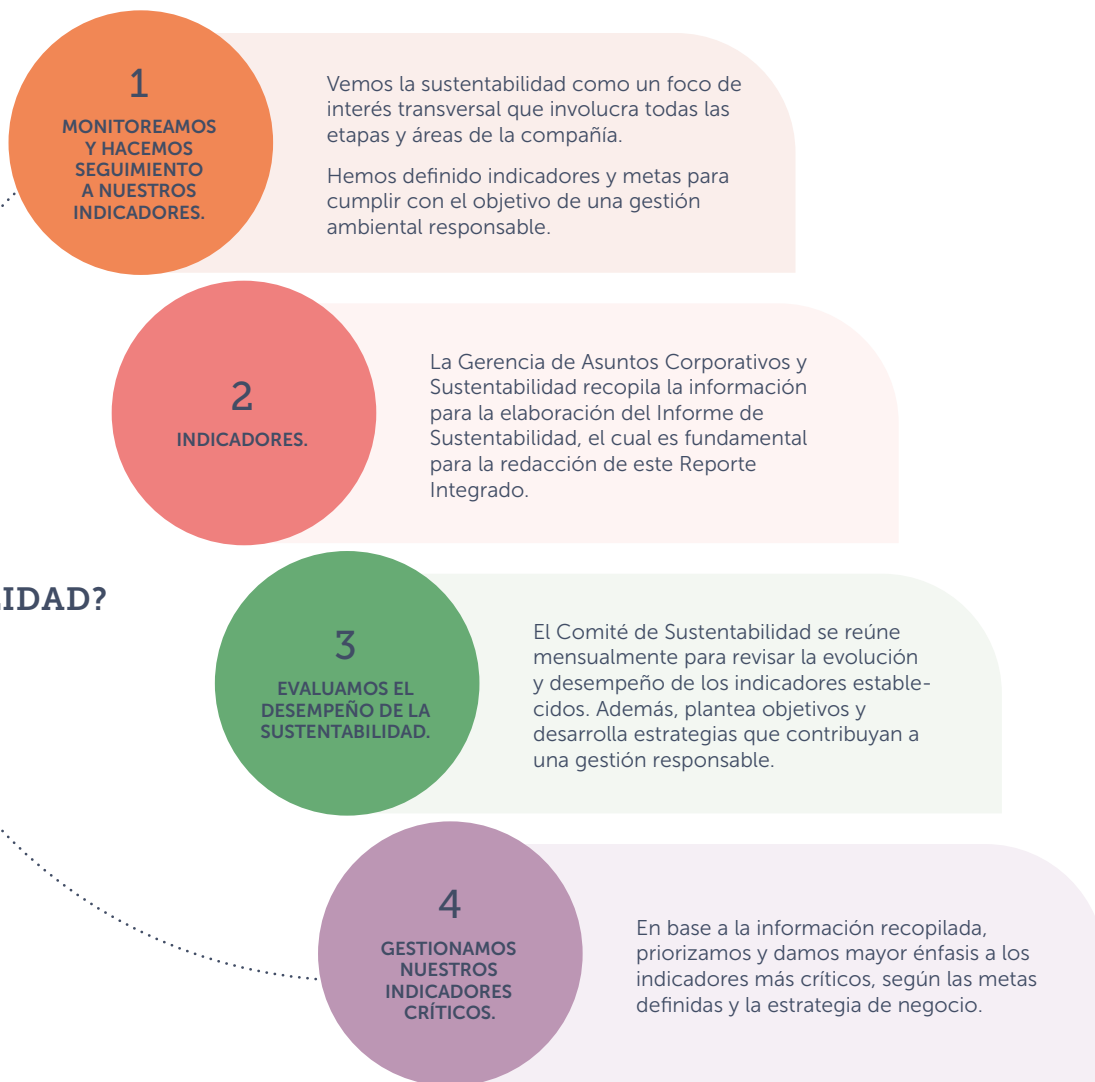

73 KPI'S PARA MEDIR LA SUSTENTABILIDAD

32%
KPIs ECONÓMICOS
23
indicadores de sustentabilidad.

34%
KPIs SOCIALES
25
indicadores de sustentabilidad.

34%
KPIs AMBIENTALES
25
indicadores de sustentabilidad.

¿Qué medimos con nuestros KPIs ambientales?

Ámbito monitoreado	Grupo de interés	Total de indicadores	% que representa en relación al total de indicadores
Consumo de agua	Ambiental	9	12%
Consumo de energía	Ambiental	8	11%
Olores	Ambiental	4	5%
Transportes	Ambiental	3	4%
Calidad de efluentes	Ambiental	1	1%

¿Qué medimos con nuestros KPIs sociales?

Ámbito monitoreado	Grupo de interés	Total de indicadores	% que representa en relación al total de indicadores
Capacitaciones y formación	Colaboradores	6	8%
Relacionamiento comunitario	Comunidades	6	8%
Capital social	Comunidades	6	8%
Rotación y ausentismo laboral	Colaboradores	4	5%
Salud y seguridad de los colaboradores	Colaboradores	2	3%
Relaciones laborales	Colaboradores	1	1%

¿Qué medimos con nuestros KPIs económicos?

Ámbito monitoreado	Grupo de interés	Total de indicadores	% que representa en relación al total de indicadores
Gestión de RCA	Gobernanza	8	11%
Fiscalizaciones	Gobernanza	4	5%
Pago a proveedores	Proveedores	4	5%
Inocuidad	Cientes y consumidores	3	4%
Reclamos de productos y consumidores	Cientes y consumidores	2	3%
Satisfacción de clientes	Cientes y consumidores	2	3%

NUESTRA HISTORIA Y EL CAMINO HACIA LA SOSTENIBILIDAD

Nuestro sueño de producir alimentos para las familias de Chile y el mundo partió en 1955, con la venta de huevos frescos en la Región de O'Higgins.

En esta línea de tiempo destacamos los principales hitos de las últimas décadas, relacionados con la sustentabilidad.

01
—
02
—
03
—
04
—
05
—
06
—
07
—
08
—
09
—
10
—
11

1955

- Partimos con la **producción de huevos frescos** en nuestra granja familiar ubicada en El Algarrobal, comuna de Doñihue, Región de O'Higgins.

1960

- Comenzamos con la **producción y comercialización de carne de pollo**.

1974

- Se inaugura la Planta Lo Miranda con la elaboración de pollos a través de la marca Super Pollo.



1983

- Comenzamos con la producción de cerdo, dando origen a la marca Super Cerdo.



1989

- Se inicia la producción de salmones en Los Fiordos, Región de Los Lagos.

1990

- Comienza la **producción de cecinas en la Elaboradora de Alimentos Doñihue**, Pudahuel, Región Metropolitana.
- Se inician nuestras primeras exportaciones, con destino a Argentina.

1994

- Inauguramos nuestra Planta San Vicente.

1996

- Se inicia el negocio del pavo, adquiriendo el 40% de Sopraval.



2001

- Inauguramos el **primer biodigestor** para tratar purines de cerdo.
- Fuimos la **primera empresa agroindustrial del mundo en emitir bonos de carbono**.

2002

- A través de la Fundación Agrosuper, **se funda el Colegio Los Cipreses** en Lo Miranda, Doñihue.
- Inauguramos nuestra Planta Rosario.

2003



- Lanzamos nuestra marca La Crianza.

2004

- Se inaugura nuestra **primera planta de tratamiento de purines de cerdo** en Peralillo.

2010



- Creamos Agrosuper S.A., sociedad matriz del holding, además de la constitución del primer Directorio corporativo.

2015

- Inauguramos una **nueva cancha de compostaje** confinada en el sector productivo de La Estrella, logrando reducir en un 80% la emisión de olores.

2017

- Firmamos un **acuerdo de cooperación entre WWF y el Segmento Acuícola**, con el objetivo de certificar los centros de cultivo bajo la Aquaculture Stewardship Council (ASC).

2017

- Obtuvimos el **primer lugar en Ranking de Transparencia**, elaborado por Chile Transparente.

2017

- Desarrollamos nuestra **estrategia de Sustentabilidad**.

2018

- Desarrollamos nuestro **primer Encuentro con Proveedores**.
- Adherimos a los **Objetivos de Desarrollo Sostenible (ODS)**.

2018

- Sellamos un acuerdo con Red de Alimentos.

2019

- Se concreta la **adquisición de AquaChile**, potenciando la producción de salmones.



2019

- Realizamos la **primera medición de huella de carbono** para ambos segmentos.

2019

- Renovamos **memorándum de entendimiento para la sustentabilidad con WWF dirigido al Segmento Acuícola**.

2020

- Se crea **Matriz Agrosuper**, holding bajo el cual se agrupan los segmentos Carnes y Acuícola.
- **Adaptamos nuestra operación** frente a la crisis sanitaria para resguardar la salud y seguridad de nuestros colaboradores.

2020

- **Apoyamos a más de 117 mil personas afectadas por la crisis sanitaria**, donando cajas de alimento, kits de sanitización, mascarillas, entre otros implementos.

2020

- Publicamos el documento Agrosuper Transparency, que contempla una actualización de nuestra **Política de Bienestar Animal**, la cual fue perfeccionada con los mejores estándares de la industria.

2021

- Definimos nuestra **Política de Medio Ambiente**.
- Publicamos nuestra **Política de Diversidad**.

2022

- **Colocamos un bono de MUS\$ 500.000** a diez años en Estados Unidos.

2022

- Se inaugura la **primera sucursal sustentable** de Agrosuper en Hijuelas, Región de Valparaíso.

NUESTRO AVANCE EN SUSTENTABILIDAD 2022

01
—
02
—
03
—
04
—
05
—
06
—
07
—
08
—
09
—
10
—
11

Inauguración primera sucursal sustentable

Con la instalación de 412 paneles solares de 560 WP (unidad de potencia de los paneles fotovoltaicos), la oficina comercial de Agrosuper, ubicada en la comuna de Hijuelas, se transformó en la primera sucursal sustentable de la compañía.

Esto permite autoabastecerse con energía limpia durante el día, produciendo más de 335 megawatts-hora (MWh) al año, equivalente a la reducción de 181 toneladas de CO₂ anual y/o a la plantación de 4.720 árboles.

1.054
tCO₂eq.
menos al mes

24
viajes de camiones
menos al mes.

718
tCO₂eq. mensuales
menos entre julio y
noviembre, llegando a cero
consumo en diciembre
de 2022.

Cambio de caldera a carbón

En el marco de nuestro Plan de Descarbonización a 2023, pusimos en funcionamiento una nueva caldera a gas natural en nuestra Planta de Alimentos Lo Miranda, en reemplazo de la alimentada a carbón. Esto nos permite operar de manera más amigable con el medio ambiente, disminuyendo las emisiones de gases de efecto invernadero, al eliminar el traslado y el uso de este material.



Impulsa Agua

Iniciativa, en alianza con Fundación Amulén, que nace a principios de 2022 con el propósito de brindar acceso a agua potable a familias de localidades rurales, mediante el financiamiento de proyectos que entreguen soluciones hídricas.

En 2022, fueron beneficiadas más de 50 familias de las localidades de Chancón y Pilaycito, en las comunas de Rancagua y Mostazal, así como también, más de 900 vecinos pertenecientes a los cuatro APR (Agua Potable Rural) de las comunas de San Pedro, Las Cabras y Melipilla.

Huertos Familiares: fortalecimiento de emprendimientos con enfoques sustentables

El programa busca generar un impacto medioambiental positivo en el entorno y mejorar la calidad de vida de los vecinos a través del fortalecimiento de emprendimientos con enfoque agroecológico. De esta manera, buscamos impulsar la economía familiar y hábitos de alimentación saludable.

En 2022, 22 familias de la comuna de La Estrella fueron capacitadas en "permacultura", para la implementación de nuevas prácticas de agricultura sustentable en la comunidad.



Sendero Sustentable

A través de esta iniciativa, de nuestra marca La Crianza, transformamos los desechos de nuestros envases en mobiliario de ecomadera, es decir, madera de plástico reciclado, amigable con el medioambiente y con una vida útil de más de 100 años.

Desde 2022, todos los senderos del Parque Mahuida están equipados con señalética y mobiliario de este material, a partir del reciclaje de seis toneladas de plástico. Esta misma iniciativa la extendimos a Torres del Paine.



Bioabono

En línea con nuestra mirada de economía circular, elaboramos y entregamos un mejorador de suelo que se obtiene a partir del tratamiento de purines de cerdo.

Lo anterior, a través de un innovador proceso que permite recuperar nutrientes como nitrógeno, fósforo y potasio, logrando un biofertilizante para tierras agrícolas.

La iniciativa ha beneficiado a 3.500 pequeños productores de las comunas de Las Cabras, La Estrella y San Pedro.

APORTE A LOS ODS

Preocupados de contribuir al desarrollo sustentable hemos adherido a 10 de los 17 Objetivos de Desarrollo Sostenible (ODS) propuestos por las Naciones Unidas para el 2030.

01
—
02
—
03
—
04
—
05
—
06
—
07
—
08
—
09
—
10
—
11



2 HAMBRE CERO

Nuestros productos aportan proteínas a la dieta de las personas en gran parte del mundo. También, evitamos su desperdicio a través de la donación de productos a Red de Alimentos.

+4 toneladas
de productos donadas a Red de Alimentos.

US\$ 25.882
Invertidos en huertos domésticos y producción de alimentos.



3 SALUD Y BIENESTAR

Mediante el programa Súper Sano promovemos hábitos de vida y alimentación equilibrada en niños y apoderados de colegios ubicados en comunidades donde estamos presentes.

+22%
participación de alumnos en programa Súper Sano respecto de 2021.

+33%
de establecimientos educacionales asociados al programa respecto de 2021.

1.570 participantes
46 intervenciones y 4 alianzas estratégicas como parte del programa Activamente (Sopraval).

900 participantes
Corridas Familiares Sopraval.

18 familias,
participantes, 1.264 intervenciones y 18 mujeres en programa Familias Power.



4 EDUCACIÓN DE CALIDAD

A través del Colegio Los Cipreses, perteneciente a la Fundación Agrosuper, entregamos educación gratuita y de calidad a más de 1.000 alumnos.

778 horas
de actividad física, 963 niños y niñas beneficiados y 8 comunas asociadas a Programa Escuelas.

2 puntajes máximos
en la Prueba de Acceso a la Educación Superior (PAES) Colegio Los Cipreses.



6 AGUA LIMPIA Y SANEAMIENTO

Hemos innovado en la optimización y reutilización de nuestro consumo de agua, con el objetivo de hacer un uso más eficiente de este recurso.

1.348
familias beneficiadas con "Impulsa Agua", pertenecientes a tres comunas de la Región de O'Higgins (Rancagua, Mostazal y Las Cabras) y a dos de la Región Metropolitana (Melipilla y San Pedro).

-11,9%
de litros utilizados por kilo faenado vs 2021 en plantas faenadoras.

-9,4%
de litros utilizados por kilo de alimento producido vs 2021 en plantas de alimentos.



01
—
02
—
03
—
04
—
05
—
06
—
07
—
08
—
09
—
10
—
11

8 TRABAJO DECENTE Y CRECIMIENTO ECONÓMICO

Priorizamos la contratación local en zonas en donde contamos con operaciones.

265 practicantes
en 2022.

690
colaboradores participaron en capacitación de derechos laborales (12.001 horas).

9 INDUSTRIA, INNOVACIÓN E INFRAESTRUCTURA

Buscamos resultados de mayor impacto y transversalidad de la mano de una constante innovación, con el objetivo de lograr un óptimo desarrollo del negocio.

Vinculación con **80 startups** en Chile y el mundo en 2022.

30 pilotos y 7 proyectos relevantes implementados en la operación o negocio de la empresa.

+90% de casos de éxito bajo el modelo Venture Client.

12 PRODUCCIÓN Y CONSUMO RESPONSABLES

Tenemos un enfoque de economía circular que nos permite reutilizar subproductos o residuos propios de nuestras operaciones.

A través del bioabono, contribuimos a mejorar los suelos y estimular la producción de miles de pequeños agricultores del país.

+3.500 pequeños agricultores beneficiados con bioabono.

-0,9% de consumo de energía en fábricas de alimentos y en plantas faenadoras vs 2021.

13 ACCIÓN POR EL CLIMA

Hemos desarrollado un modelo de producción que incluye una gestión ambiental responsable.

En esa línea, trabajamos tanto en la reducción de nuestra huella de carbono como en la disminución de las emisiones de gases de efecto invernadero.

-11,4% de disminución de nuestra huella de carbono Alcance 1 y 2 en comparación al periodo anterior.

14 VIDA SUBMARINA

Estamos comprometidos con la vida submarina y su cuidado. Gracias a diferentes iniciativas, junto a WWF, gran parte de nuestros centros están certificados con Aquaculture Stewardship Council (ASC).

0 Escape de peces desde 2016.

16 PAZ, JUSTICIA E INSTITUCIONES SÓLIDAS

Nuestro compromiso económico, social y ambiental va de la mano de una gestión transparente, cuyo máximo exponente es la publicación de este documento, a través del cual rendimos cuenta sobre temáticas vinculadas a estas materias.

8 reportes integrados publicados desde 2015.

Informe de Aporte Social y Económico 2022 con énfasis en las 11 comunas donde tenemos presencia.

GRUPOS DE INTERÉS

En Agrosuper nos importa mantener informados a nuestros distintos grupos de interés sobre lo que hacemos como compañía. Para cumplir con este objetivo, contamos con diversos canales de comunicación, acorde al público objetivo.

01
—
02
—
03
—
04
—
05
—
06
—
07
—
08
—
09
—
10
—
11

Comunidades

Desde nuestros inicios, hemos generado vínculos permanentes con las comunidades vecinas, donde contamos con instalaciones productivas, creando relaciones de confianzas a partir de un diálogo transparente y directo.

Lo anterior, lo llevamos a cabo mediante cuatro pilares: Emprendimiento, Desarrollo Local, Educación y Vida Saludable.

A través de éstos, llevamos adelante distintos programas e iniciativas que buscan contribuir al desarrollo de las comunidades.

Los proveedores tienen un rol fundamental en nuestro desarrollo y logro de objetivos. Por eso, es muy importante que, tanto personas como empresas, compartan nuestros estándares, normas de integridad y modelo de producción sostenible.

Proveedores

Clientes

Los clientes son actores claves en nuestra operación. Ellos nos permiten tener un mayor conocimiento de las necesidades y conductas de nuestros consumidores, posibilitándonos desarrollar propuestas de valor para fortalecer nuestros equipos de venta en Chile y el mundo.

Con el objetivo de ofrecer productos y formatos que se adapten a las necesidades de nuestros consumidores, monitoreamos permanentemente las tendencias de consumo para incorporarlas en nuestro portafolio.

Consumidores

Colaboradores

En los colaboradores radica el conocimiento, el talento y la creatividad que nos permite innovar, avanzar y seguir siendo una empresa sostenible en el largo plazo. Por este motivo, buscamos potenciar el desarrollo integral de cada uno de quienes forman parte de nuestro equipo, en un ambiente que promueve la colaboración, confianza, escucha activa y bienestar de las personas y sus familias.

En Agrosuper creemos firmemente que la colaboración entre el sector público y privado es fundamental para poder avanzar en el desarrollo del país. Por esta razón, trabajamos en conjunto con autoridades, tanto locales como nacionales, para mejorar e impulsar iniciativas que contribuyan a mejorar la calidad de vida de las comunidades donde estamos presentes.

Autoridades

Grupos de interés y su canal de comunicación

Grupo de interés	Canales de comunicación	Participación en gremios, asociaciones u organizaciones
Colaboradores	JAM (red social interna), pantallas, correo corporativo.	Sindicatos y Mesa Negociadora.
Clientes	Agrosuperventas.com, WhatsApp, vendedores presenciales, Call Center.	Achiga, Fedetur, Supermercados de Chile, Asegmi O'Higgins, Hoteleros de Chile
Consumidores	Twitter, correo, Call Center, formularios de contacto a través de página web de marcas comerciales y también de marca corporativa.	Sernac, Conadecus, Odecu.
Proveedores	Portal de proveedores.	
Inversionistas	Presentación de resultados de la empresa de manera trimestral a través de videoconferencia.	Directorios, otras empresas, ONG, fundaciones.
Autoridad/regulador	A través del líder de Asuntos Públicos y asociaciones gremiales.	Gremios, partidos políticos, Congreso, embajadas, Gobierno Central, fundaciones, ONG.
Comunidades	Canal de denuncias de la página web y relacionadores comunitarios.	Organizaciones territoriales y funcionales (clubes deportivos, juntas de vecinos, etc).

- 01
- 02
- 03
- 04
- 05
- 06
- 07
- 08
- 09
- 10
- 11



RELACIONAMIENTO Y COMUNICACIÓN CON NUESTROS GRUPOS DE INTERÉS

En Agrosuper contamos con una subgerencia de Comunicaciones Externas, integrada por siete personas, cuatro de ellas a cargo de monitorear las noticias que están vinculadas a la compañía. En esta área, gestionamos y realizamos seguimiento a las apariciones en medios de comunicación nacionales, regionales y redes sociales, y evaluamos su carácter e impacto reputacional.

Estos mismos medios, son un canal de comunicación que utilizamos para mantener informados a nuestros stakeholders.

Otro canal de información es nuestro sitio web corporativo, a través del cual los proveedores tienen a disposición un portal donde cuentan con información de su interés.

A nivel de clientes, éstos cuentan con diversos canales de comunicación que les permiten una mayor cercanía con la empresa, como WhatsApp, call center, página web y vendedores presenciales.

JAM: MÁS QUE ENTREGA DE INFORMACIÓN

En materia de colaboradores, contamos con una red social, llamada "JAM", que, además de entregar información relevante a los colaboradores -como iniciativas propias de la empresa, campañas internas, noticias- permite conectar entre distintas áreas de la compañía, favoreciendo el clima laboral y el trabajo en equipo.

RELACIONAMIENTO COMUNITARIO EN TERRENO

También contamos con equipos de relacionadores comunitarios que mantienen un contacto permanente con los vecinos de las localidades en las que estamos presentes. Esta tarea también es apoyada por la Subgerencia de Comunicaciones Externas, a partir de la difusión de las actividades en materia de relacionamiento con las comunidades.

RELACIÓN CON AUTORIDADES

Durante 2022 creamos el área de Asuntos Públicos, la cual busca, entre otras cosas, generar una conexión más directa entre las autoridades y la compañía.



04

POTENCIAMOS LA INNOVACIÓN EN NUESTRA INDUSTRIA

- MODELO DE INNOVACIÓN
- PRODUCTOS INNOVADORES
- TRANSFORMANDO Y ADAPTANDO PROCESOS

01
—
02
—
03
—
04
—
05
—
06
—
07
—
08
—
09
—
10
—
11

MODELO DE INNOVACIÓN

MMUS\$ 49,5
impacto en EBITDA.

MMUS\$ 7
impacto en EBITDA
Corporate Venturing.

MMUS\$ 17,2
impacto en EBITDA
Transformación Digital.

US\$ 968.000 invertidos
en proyectos de innovación
(prototipos y pilotos).

MMUS\$ 1,3
facturación total a startups.

+4.000.000
visualizaciones en proyectos de Alimentación
Equilibrada y Nutrición.

US\$ 250.000
financiamiento público (CORFO) a la
investigación aplicada.

+50

proyectos
piloteados en
2022.

+10

alianzas con
universidades
y centros de
investigación en
Chile.



En 2022 el 15% del presupuesto de la Gerencia de Innovación fue destinado al área de Investigación Aplicada.

Este monto se duplicó mediante la obtención de financiamiento público para la exploración y desarrollo de la industria.

01
—
02
—
03
—
04
—
05
—
06
—
07
—
08
—
09
—
10
—
11

En Agrosuper la innovación es fundamental para resolver los desafíos que enfrentamos como industria.

Por eso contamos con dos modelos, uno de Innovación Abierta y otro de Innovación Interna, a partir de los cuales buscamos identificar oportunidades de mejora en las distintas etapas de nuestra cadena de valor.

01
—
02
—
03
—
04
—
05
—
06
—
07
—
08
—
09
—
10
—
11



CORPORATE VENTURING: UN MODELO DE VINCULACIÓN CON STARTUPS

Con el objetivo de dar soluciones a problemáticas y ampliar nuestras capacidades, en 2016 comenzamos a vincularnos con startups. Para ello, realizamos convocatorias externas, con el fin de solucionar desafíos específicos y "demo days", permitiéndonos conectar con el ecosistema innovador.

Posteriormente, en 2021 oficializamos el modelo Corporate Venturing, estrategia que nos ha permitido un trabajo colaborativo y una mayor vinculación entre la compañía y diferentes startups.

En 2022 nuestra área de Corporate Venturing se vinculó con cerca de 80 startups de Chile y el mundo, desarrollando casi 30 pilotos e implementando siete proyectos en la operación.



01
—
02
—
03
—
04
—
05
—
06
—
07
—
08
—
09
—
10
—
11



INVESTIGACIÓN APLICADA

Su misión es responder a los desafíos de la compañía que aún no tienen solución, utilizando como herramientas la ciencia y la tecnología desarrollada en universidades, centros de investigación y empresas de base científico-tecnológica nacionales e internacionales.

Esta área se relaciona con instituciones habilitantes para la investigación y desarrollo, como agencias públicas y privadas, tales como CORFO y el Ministerio de Ciencia, Tecnología, Conocimiento e Innovación, además de otras organizaciones relevantes del ecosistema I+D+i, tales como oficinas y hubs de transferencia tecnológica.

INNOVACIÓN PARA ALIMENTACIÓN EQUILIBRADA

La alimentación equilibrada es la que aporta todos los nutrientes esenciales y energía que nos ayudan mantenernos sanos de acuerdo a nuestras características personales, permitiéndonos ser flexibles en la elección de nuestros alimentos y disfrutar lo bueno de la vida.

Bajo el compromiso de contribuir a la promoción de una alimentación equilibrada en Chile, creamos la "Mesa de Alimentación Equilibrada". En esta instancia, se reúnen periódicamente altos ejecutivos de diferentes áreas para discutir y establecer acciones que nos permitan ofrecer a nuestros consumidores alternativas de productos e información adecuada con el fin de promover una vida más equilibrada en las personas.

ALIANZA AGROSUPER Y HUBTEC

Investigación aplicada para detectar innovaciones disruptivas

Este programa busca detectar investigaciones en etapas muy tempranas que generen impactos disruptivos en nuestro negocio y operaciones.

Su primera versión comenzó a fines de 2022 y permitió posicionarnos como líderes en la industria, siendo la primera empresa de alimentos en conectarse de manera sistemática, abriendo un programa concreto de investigación bajo objetivos estratégicos con universidades y centros de I+D nacionales.

Pilares de trabajo:





PRINCIPALES PROYECTOS DE INNOVACIÓN

- 01
- 02
- 03
- 04
- 05
- 06
- 07
- 08
- 09
- 10
- 11

Algoritmo de inteligencia artificial capaz de medir el cuarto central del cerdo.

Por medio de un láser, le indica al colaborador dónde posicionar los cortes para maximizar el rendimiento del cuarto delantero, sin afectar el cuarto central.

ANDROIDE 18

Principales resultados 2022:

**Impacto en EBITDA
MUS\$ 2.612.**

Aumento de los rendimientos de las paletas, plateadas, chuletas vetadas y disminución de recortes.

Principales resultados 2022:

**Impacto en EBITDA
MUS\$ 1.726.**

Reducción de tratamientos veterinarios, además de una disminución en la mortalidad y una mejora en el bienestar animal.

SOUNDTALKS

Instalamos sensores al interior de nuestros pabellones de cerdo, con el objetivo de poder detectar y monitorear síntomas -tales como tos- en nuestros animales.

Con esto, podemos elaborar reportes y alertas que nos permiten realizar tratamientos de manera más oportuna.

FOODSTORE

Principales resultados 2022:

**Impacto en EBITDA
MUS\$ 1.015.**

+18% margen vendiendo a través de este canal.

En 2022 inauguramos en Santiago un innovador punto de retiro de productos frescos y congelados para nuestros clientes del canal Foodservice. Se trata de una iniciativa que busca darle una solución rápida a hoteles, restaurantes, banqueteras y casinos de la Región Metropolitana ante imprevistos de stock, como problemas de almacenamiento, sobredemanda o una errada estimación de venta.

Diseñamos e implementamos un sistema para aplicar aire entre el cuero y la grasa del cerdo, con el fin de poder separarlos de manera más productiva, mejorando los resultados del proceso.

SIN CUERO NO HAY PARAÍSO

Principales resultados 2022:

**Impacto en EBITDA
MUS\$ 2.154.**



INNOVACIÓN EN EL SEGMENTO ACUÍCOLA: INNOVANDO DESDE LAS BASES

En materia de innovación, en el Segmento Acuícola, introdujimos un programa piloto que permite a los colaboradores generar sus proyectos e ideas mediante una metodología fundamentada en *desing thinking*.

En 2022 se realizaron iniciativas, principalmente, de innovación interna, existiendo también desarrollos iniciales entre innovación abierta, startups y universidades.

En este programa piloto, llamado "Innovando desde las bases", participaron 250 personas de la Gerencia Industrial, quienes conformaron equipos para el desarrollo de 61 proyectos. Actualmente, un 30% de éstos están en etapa de ejecución, y se espera alcanzar el 65% a fines de 2023.

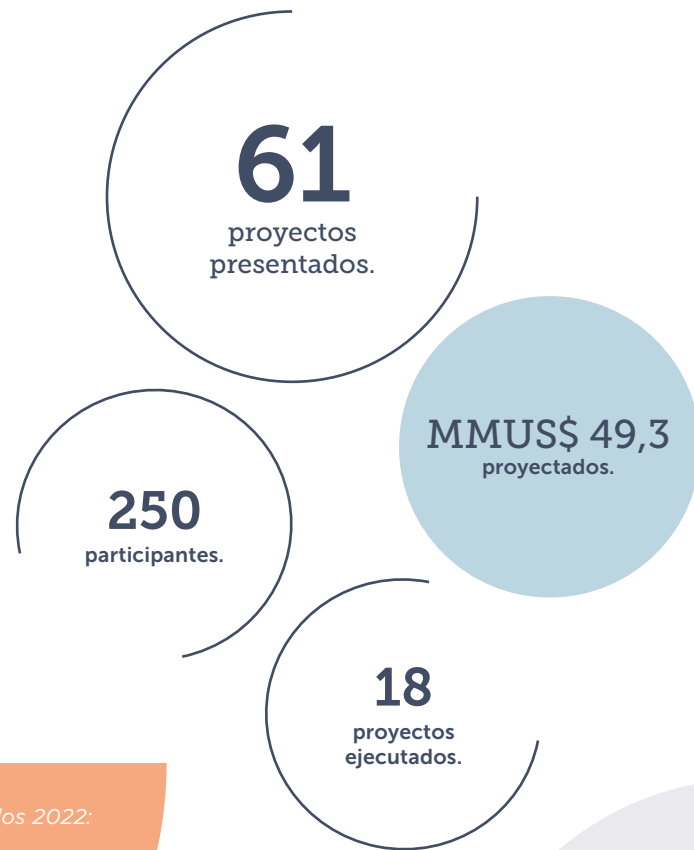

PROYECTO MEATLINE

Software de gestión de producción industrial enfocado en estandarizar y controlar los procesos productivos.

Principales resultados 2022:

Inversión aprox. **MMUS\$ 3** implementado en seis plantas.



Actualmente, el impacto económico de la innovación es equivalente a un 8% del EBITDA de la compañía. El desafío para 2025 es alcanzar el

20% para lo cual trabajamos con tres herramientas.

ALIMENTACIÓN EQUILIBRADA

TRANSFORMACIÓN DIGITAL

INVESTIGACIÓN APLICADA

ALIANZAS DE INNOVACIÓN

- Alianza Avonni**
 Auspicio de la categoría Alimentación Equilibrada del Premio Nacional de Innovación.
- Sofa Hub**
 Membresía y participación del hub de innovación junto a grandes empresas productivas.
- Chile Mass**
 Alianza de vinculación con el ecosistema de Massachusetts.
- Asociación Chilena de Venture Capital (ACVC)**
 Participación de la asociación gremial.
- Hubtec**
 Plataforma de transferencia tecnológica y vinculación a través de la investigación con universidades, centros de investigación y empresas de base científica tecnológica del país.



RECONOCIMIENTOS EN INNOVACIÓN



MIC (Most Innovative Companies)

Por segundo año consecutivo fuimos reconocidos por el Most Innovative Companies junto con el ESE Business School como la empresa más innovadora del rubro consumo masivo.



Investigación Universidad del Desarrollo

Recibimos el reconocimiento como "Empresa destacada en Investigación Aplicada" por parte de la UDD.



Product of the year (POY)

Nuestra línea de mix pimienta de La Crianza y los popcorn nugget de Super Pollo fueron reconocidos como "Productos del año".

01
—
02
—
03
—
04
—
05
—
06
—
07
—
08
—
09
—
10
—
11

LA RUTA DE LA INNOVACIÓN

01
—
02
—
03
—
04
—
05
—
06
—
07
—
08
—
09
—
10
—
11



Este programa apoya, potencia y muestra el intra-emprendimiento con el objetivo de fomentar la innovación en nuestros colaboradores mediante proyectos, propuestos por ellos mismos, que impacten en el EBITDA y solucionen desafíos que tenemos que enfrentar como compañía.

A través de la Ruta de la Innovación, entregamos asistencia y el apoyo necesario para convertir una idea en un piloto.

Durante el proceso, generamos distintas "Rutas de la Innovación" en forma paralela, donde equipos multidisciplinarios detectan oportunidades de mejora en cada área y desarrollan proyectos con distintos grados de innovación para luego postular en la plataforma Innova de Agrosuper.



Todos los proyectos presentados en estos eventos, que logran validar sus variables, convergen en un evento llamado Ruta de la Innovación, que se realiza a fin de año.



CATEGORÍA PINTA PA' BUENO

Proyectos que poseen un cálculo de EBITDA potencial y son una promesa.

Los finalistas tienen un pase directo para ser presentados en el comité de inversiones de la empresa.



CATEGORÍA SANDÍA CALÁ

Proyectos que tienen sus variables críticas validadas y están causando un efecto en el EBITDA real.



CATEGORÍA MEJORA CONTINUA

Proyectos trabajados con metodologías de mejora continua con base en la estandarización, implementado con cero o muy poca inversión e impacto real.



PRODUCTOS INNOVADORES

En Agrosuper sabemos que la innovación es clave para continuar satisfaciendo y conectándonos con nuestros consumidores.

Uno de los indicadores que movilizan el pilar de Clientes y Consumidores es la tasa de innovación de productos (TIP), por lo que todas nuestras innovaciones en productos van alineadas a las necesidades de consumidores y clientes.

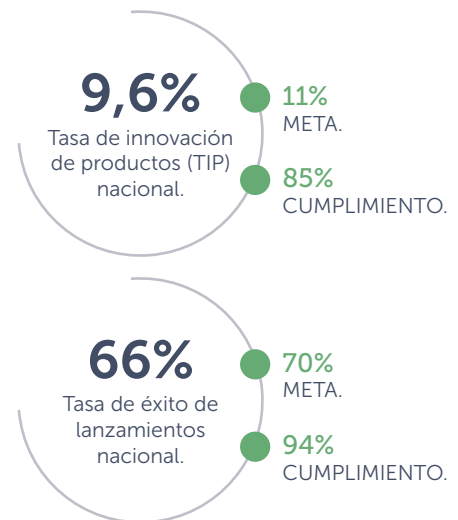

- 01
- 02
- 03
- 04
- 05
- 06
- 07
- 08
- 09
- 10
- 11



Super Pollo

Nuggets Among Us

Entregamos dinamismos a todos quienes disfrutan de nuestros nuggets con este nuevo formato con figuras de Among US, uno de los videojuegos destacados entre los top 10 en rankings de juegos descargados.

Para desarrollar este producto, compramos la licencia de la marca Among US por un año.



La Crianza

Extra Tasty

Exquisita hamburguesa compuesta de 50% carne de vacuno y 50% cerdo, entregando un extra-sabor a un precio conveniente.

Aqua y Verlasso

Nuevos formatos de empaque más sustentables

Distintos tipos de empaques de acuerdo con las necesidades de mercados estratégicos, con foco en consumidor final. Como, por ejemplo, en nuestra marca Aqua las nuevas cajas para filetes y HON están adaptadas a las necesidades de mercados específicos, desarrollando nuevas cajas para el mercado chino y resto de Asia. Por otro lado, en Verlasso empezamos a utilizar cajas de cartón para productos frescos, que permiten aumentar el grado de reciclabilidad de nuestros empaques.



TRANSFORMANDO Y ADAPTANDO PROCESOS

Evolucionar es parte de nuestra esencia y en los últimos años hemos puesto foco en la Transformación Digital, convirtiéndola en uno de nuestros objetivos estratégicos.

Mediante la incorporación de esta herramienta en cada uno de nuestros procesos, buscamos obtener ventajas competitivas, facilitando y acelerando nuestras decisiones de negocio.

Nuestro objetivo es hacer nuestros procesos más eficientes con el fin de poder adelantarnos a las necesidades y tendencias de nuestros clientes y consumidores, aprovechando al máximo las posibilidades que nos ofrece hoy en día la tecnología.

- 01 —
- 02 —
- 03 —
- 04 —
- 05 —
- 06 —
- 07 —
- 08 —
- 09 —
- 10 —
- 11 —

NUESTRA HISTORIA DE TRANSFORMACIÓN DIGITAL

2018
Impulsamos la cultura de la innovación.

Creamos espacios y un ambiente adecuado para probar y aprender a través de nuevas tecnologías.

1
Generar "ventajas competitivas" que nos diferencien de nuestros competidores.

2
Mejorar la experiencia de usuario a lo largo de nuestra cadena de valor.

3
Lograr una cultura digital con todas las capacidades instaladas y una actitud abierta y flexible ante el cambio.

2019-2020
Incorporamos la Transformación Digital.

Definimos un grupo de trabajo para abordar estratégicamente los proyectos e iniciativas con el fin de incorporar la tecnología al quehacer diario de nuestros colaboradores, impactando en todas las áreas de Agrosuper.

2021-2022
Aceleramos nuestra transformación.

La pandemia nos desafió a adaptarnos rápidamente, por lo que implementamos un modelo operativo para la transformación digital con equipos en cada unidad de negocio, gestionando un portafolio de proyectos y estrategias que nos brindarán agilidad.

LA MESA DE TRANSFORMACIÓN DIGITAL ESTABLECE SEIS EJES DE LA ESTRATEGIA DE TRANSFORMACIÓN DIGITAL.

- 1 GESTIÓN DE PORTAFOLIO.
- 2 EXPERIENCIA DEL USUARIO.
- 3 CULTURA DIGITAL.
- 4 DATA LAKE.
- 5 ANALÍTICA AVANZADA DE DATOS.
- 6 ROAD MAP.

ESTADO DESEADO

- Administrar los proyectos de Transformación Digital con una misma herramienta para monitorear su progreso y tomar decisiones.
- Generar mejoras concretas en la experiencia del usuario, alcanzando las metas definidas.
- Seguir potenciando una cultura ágil, colaborativa y diversa que fomente la experimentación y aprendizaje, con foco en la experiencia de usuario, adaptación hacia nuevos entornos cambiantes y la captura de oportunidades.
- Brindar acceso en un solo lugar a la información y datos relevantes para la toma de decisiones de los usuarios.
- Rentabilizar el negocio a través de la gestión de datos, incorporando tecnologías, competencias y estandarización, generando sinergias entre todos los equipos.
- Alinear los esfuerzos de Transformación Digital con la planificación estratégica de Agrosuper y aportar así a los desafíos épicos del negocio al 2025.

PRINCIPALES ESTUDIOS E INVESTIGACIONES RELACIONADOS CON MEJORAS PRODUCTIVAS O DE PROCESOS

- 01 —
- 02 —
- 03 —
- 04 —
- 05 —
- 06 —
- 07 —
- 08 —
- 09 —
- 10 —
- 11 —

Gelcoat- extensión de vida útil de pancetas de cerdo para exportación

Proyecto de investigación desarrollado en conjunto con la Universidad de Los Andes. El objetivo fue desarrollar un recubrimiento comestible (tipo glaseado) a partir de piel de salmón que se aplica a las pancetas de cerdo de exportación, aumentando la vida útil del producto en condiciones de laboratorio.

Principales resultados 2022:

Impacto en EBITDA
US\$ 916.000

Monto invertido
US\$ 50.000

Harina de pelos de cerdo

Proyecto de investigación desarrollado con la empresa de base tecnológica Biorefqui, que busca desarrollar una metodología que genera harina de pelos de cerdo para la alimentación de salmones, producto que sería único en el mundo.

El pelo del cerdo es un residuo de las plantas de proceso, por lo que transformaría este último en un producto de alto valor agregado para otra industria.

Principales resultados 2022:

Monto invertido
US\$ 30.000

Pruebas de laboratorio permitieron obtener la primera muestra de harina de pelos de cerdo, disminuyendo el impacto ambiental.





05

MÁS CERCA DE NUESTROS CLIENTES

- NUESTRAS MARCAS Y PRODUCTOS
- SEGMENTACIÓN DE CLIENTES

01
—
02
—
03
—
04
—
05
—
06
—
07
—
08
—
09
—
10
—
11

NUESTRAS MARCAS Y PRODUCTOS

01
—
02
—
03
—
04
—
05
—
06
—
07
—
08
—
09
—
10
—
11



En Super Pollo queremos contribuir a que nos conectemos más a través de la experiencia de la comida hecha con cariño y todo lo bueno que genera para hacernos sentir bien.

Por más de 45 años, hemos entregado los mejores y más variados productos hechos con cariño, calidad, tradición y confianza a las mesas de Chile. Nuestros consumidores van cambiando, por eso queremos ir de la mano con ellos y ser su mejor aliado para que puedan seguir llevando el cariño a sus familias día a día.



En Super Cerdo buscamos entregar una proteína de calidad al alcance de todos los hogares para saborear cada momento, llevando a la mesa de nuestros consumidores cortes nutritivos, versátiles, sabrosos y convenientes.

01
—
02
—
03
—
04
—
05
—
06
—
07
—
08
—
09
—
10
—
11



Sopraval busca promover una alimentación sana, rica y versátil, para ser un aporte fundamental al bienestar tanto físico como emocional, buscando conectar con las familias actuales y sus estilos de vida, con especial énfasis en nuevos segmentos como la tercera edad y jóvenes, promoviendo la vida activa.

Nuestro portafolio de productos permite disfrutar de los beneficios del pavo en todas las ocasiones del día.



Nuestro propósito es crear un mundo en el que todos podamos disfrutar de experiencias extraordinarias alrededor de la comida, aportando a un entorno natural más sostenible.

Entregamos soluciones para variados tipos de alimentación, con un portafolio amplio y equilibrado de productos.

- 01
- 02
- 03
- 04
- 05
- 06
- 07
- 08
- 09
- 10
- 11



King

En King buscamos entregar día a día un exquisito sabor, llenar de alegría los hogares de Chile y ser un aliado conveniente para sus preparaciones.

Sabemos lo importante de disfrutar la vida y saborear momentos en familia en torno a la mesa.

Somos una marca que entiende, sorprende y ayuda a las familias con soluciones convenientes para simplificarles la vida.



SUPER BEEF

Super Beef hace posible la forma simple de hacer algo rico entregando sabor, calidad y versatilidad en las distintas preparaciones a todos los hogares de Chile, con los mejores productos.

Buscamos inspirar y acompañar a los nuevos consumidores, que valoran y privilegian la practicidad y el tiempo, pero que no transan sorprender y elevar sus preparaciones en cada comida, logrando así crear momentos en familias donde todos disfrutan.

01
—
02
—
03
—
04
—
05
—
06
—
07
—
08
—
09
—
10
—
11



Somos Verlasso, la marca ultrapremium pionera en prácticas sustentables que desde hace más de 10 años busca mejorar la manera de cultivar un salmón perfecto, de la más alta calidad y en armonía con su entorno.

Nuestro propósito es proveer el mejor salmón a nuestros clientes y consumidores, y nuestra misión es entregar un producto ultra premium comprometido con la sustentabilidad que, junto a un servicio de excelencia, lo convierte en el salmón preferido por los chefs.



Somos una marca líder en producción de salmones, nacida en el sur de Chile y orgullosa de su origen.

Alimentamos mensualmente, de forma rica y saludable, a más de 150 millones de personas en todo el mundo, con salmones que han sido cultivados y cosechados en la zona más austral del planeta.

En Aqua, elaboramos y distribuimos salmones de la más alta calidad a través de una producción responsable con el medio ambiente, cercana con las comunidades vecinas y con foco en la innovación.

NUEVOS PRODUCTOS

Segmento Carnes



Super Pollo
Cubitos 500 grs



Super Cerdo
Carne molida 300 grs



La Crianza
Línea Costillares



King
Pechuga de Pavo King



Super Beef
Hamburguesa 185 grs



Agrosuper internacional
Tuto entero deshuesado congelado

Segmento Acuícola



Aqua
Skinpack Porciones

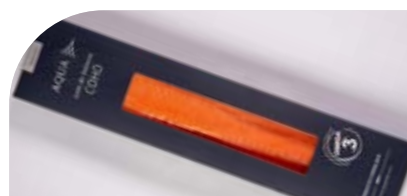

Aqua
Loin en caja



Aqua
Cubos en Skin Pack



PRINCIPALES INICIATIVAS INTERNACIONALES

Automatización de fuentes de segmentación de clientes internacionales

A través de la automatización de la gestión de datos y el modelamiento de la segmentación de ventas internacionales, buscamos desarrollar estrategias personalizadas para cada grupo objetivo, apuntando a maximizar la rentabilidad.

Mejoras en plataforma SuperTracking

Mediante una mejor gestión de documentos, notificaciones e historial de pedidos de la plataforma "Agrosuper Tracking", optimizamos los tiempos de entrega de información a nuestros clientes, disminuyendo los reclamos y los costos incurridos por la falta de información de destino.

Esto permitió un ahorro del 40% de horas trabajadas, en relación al envío de documentación relacionada al pedido de venta de los clientes.

Reclasificación de clientes internacionales

Con el objetivo de optimizar los tiempos de entrega de Agrosuper en el exterior, estandarizamos y reclasificamos a los clientes internacionales según el canal de venta y tipo de cliente.

Profit & Loss

Hemos desarrollado distintos modelos de reportería que nos permiten visualizar la gestión de diferentes indicadores del negocio con el fin de optimizar la ejecución e incrementar la brecha mediante un tratamiento de costos más eficiente.

WeChat Bot - Envío de datos Azure (Packaging List)

Con el fin de mejorar la entrega de la información de pedidos y documentos que se suben a la plataforma de SuperTracking (Packing List, Batch List, entre otros), habilitamos un nuevo sistema de cara al cliente a través del bot de WeChat en China.

WeChat Bidding

Desarrollamos una aplicación dentro de WeChat, en la que nuevos y actuales clientes levantan el volumen y el precio de productos que están dispuestos a adquirir de manera mensual y bimensual.

Thank you party

Tradicional evento de la cultura china en el que participamos junto a nuestros socios estratégicos de este mercado para agradecer el trabajo realizado en el año y analizar los próximos desafíos.

Nuevos productos lanzados durante 2022 para mercado B2B.



01
—
02
—
03
—
04
—
05
—
06
—
07
—
08
—
09
—
10
—
11

SEGMENTACIÓN DE CLIENTES

Hemos generado una relación de cercanía y confianza con nuestros clientes. Es por eso que ponemos a su disposición los productos que requieren, preocupándonos siempre de mantener un mismo estándar en el tiempo.

Segmento Carnes



No se registran clientes que representen más del 10% de la venta para el periodo reportado.



Segmento Acuícola





06

LAS PERSONAS AL CENTRO

- NUESTRAS PERSONAS
- FORMACIÓN Y DESARROLLO
- AMBIENTES LABORALES
- RELACIONES COLABORATIVAS
- SALUD Y SEGURIDAD OCUPACIONAL

NUESTRAS PERSONAS

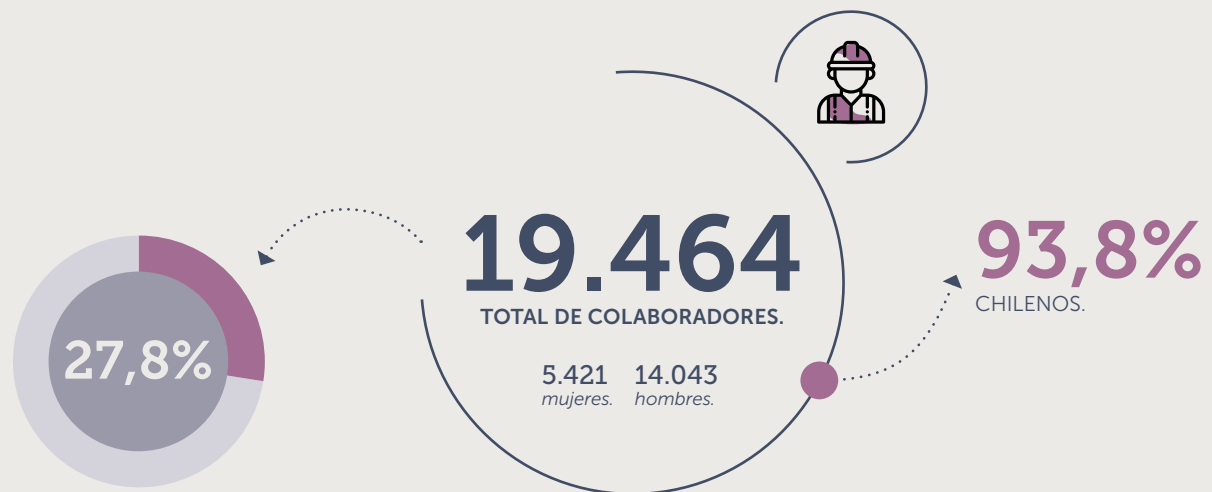

TIPOS DE CONTRATOS

16.696

Plazo indefinido.

2.768

Plazo fijo.

EDAD PROMEDIO

36,8 años.

ANTIGÜEDAD PROMEDIO

5,4 años.



SEGMENTO CARNES



37,2 años
promedio de edad.

6,3 años
promedio de antigüedad.

21,6%
rotación anual.



SEGMENTO ACUÍCOLA

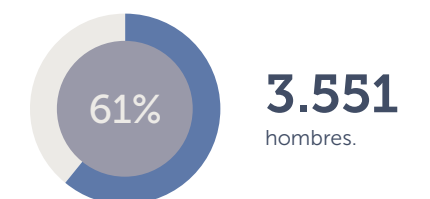

36 años
promedio de edad.

3,4 años
promedio de antigüedad.

22,3%
rotación anual.



- 01
- 02
- 03
- 04
- 05
- 06
- 07
- 08
- 09
- 10
- 11

- 01
- 02
- 03
- 04
- 05
- 06
- 07
- 08
- 09
- 10
- 11



Nuestros colaboradores son fundamentales y el pilar central de la compañía, ya que en ellos radica el conocimiento, la pasión y el compromiso necesario para resolver los desafíos de nuestro quehacer diario. Es por esto que nos preocupamos de potenciar su desarrollo, entregar un ambiente de trabajo seguro y mantener una relación de confianza y colaboración.

DISTRIBUCIÓN POR FAMILIA DE CARGO*

(CMF: 5.0, 5.1.1)

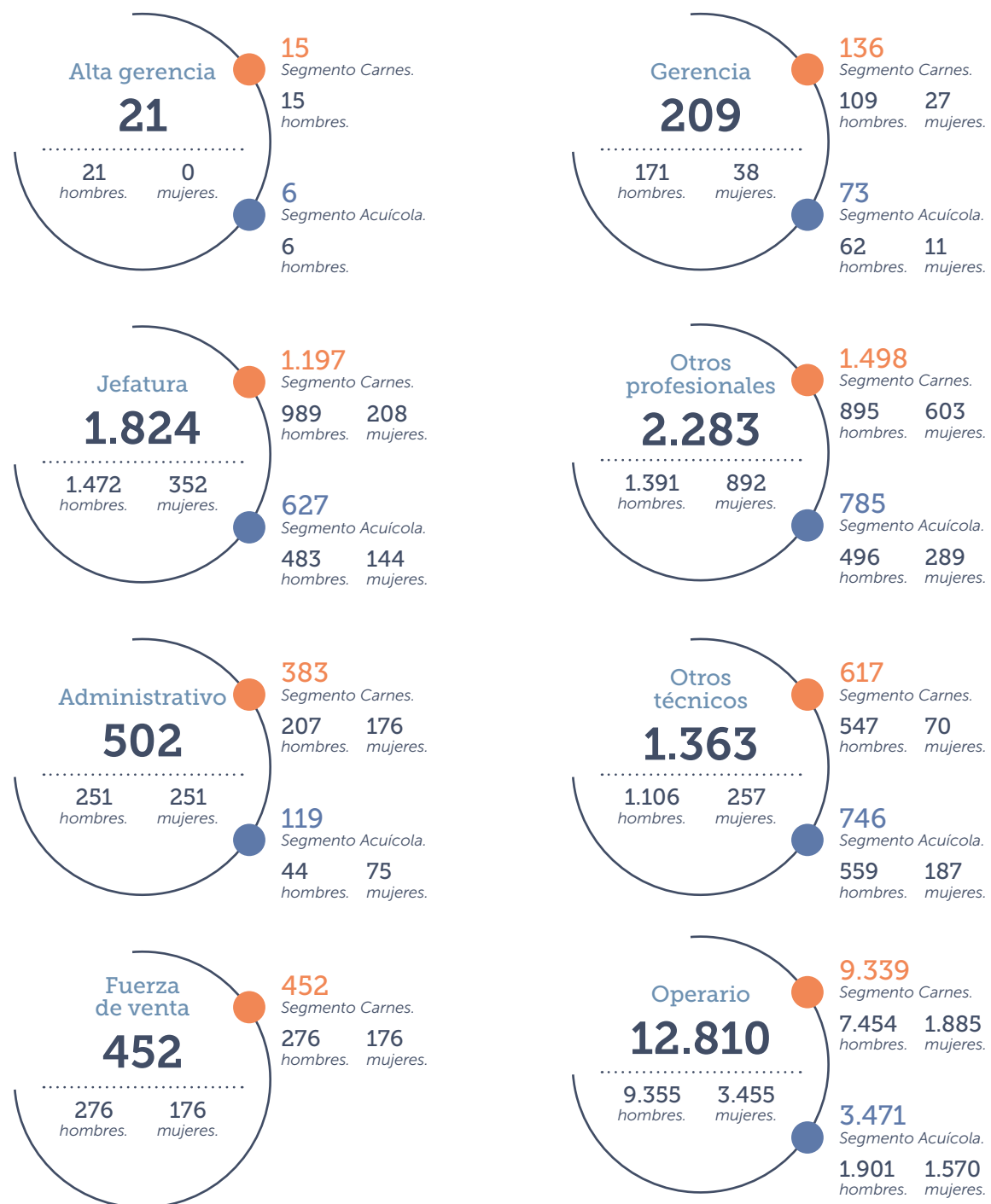

PRINCIPALES NACIONALIDADES DE NUESTROS COLABORADORES

(CMF: 5.1.2)



* Familias de cargo utilizando categorías de funciones según la Norma de Carácter General 461 emitida por la Comisión para el Mercado Financiero (CMF).

DISTRIBUCIÓN POR REGIÓN

(LUGAR DE TRABAJO)

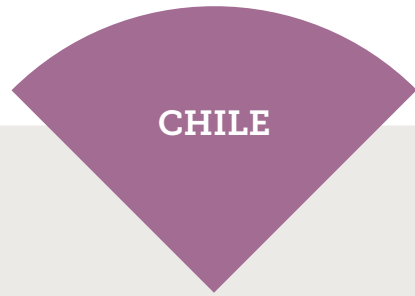

Dotación total por región

Total de contrataciones locales*

	Total	Segmento Carnes	Segmento Acuicola	Total	Segmento Carnes	Segmento Acuicola
Arica y Parinacota	14	14		100,0%	14	
Tarapacá	23	23		100,0%	21	
Antofagasta	73	73		98,6%	71	
Atacama	32	32		93,9%	31	
Coquimbo	52	52		94,4%	51	
Valparaíso	1.459	1.459		94,0%	1.405	
Metropolitana	1.808	1.808		86,1%	1.612	
O'Higgins	9.736	9.736		98,0%	9.431	
Ñuble	56	56		96,2%	51	
Biobío	109	109		89,2%	107	
Araucanía	236	79	157	92,1%	77	145
Los Ríos	17	16	1	71,4%	14	1
Los Lagos	4.473	81	4.392	98,0%	74	4.306
Aysén	596	0	596	39,1%	0	233
Magallanes	636	24	612	89,8%	23	548

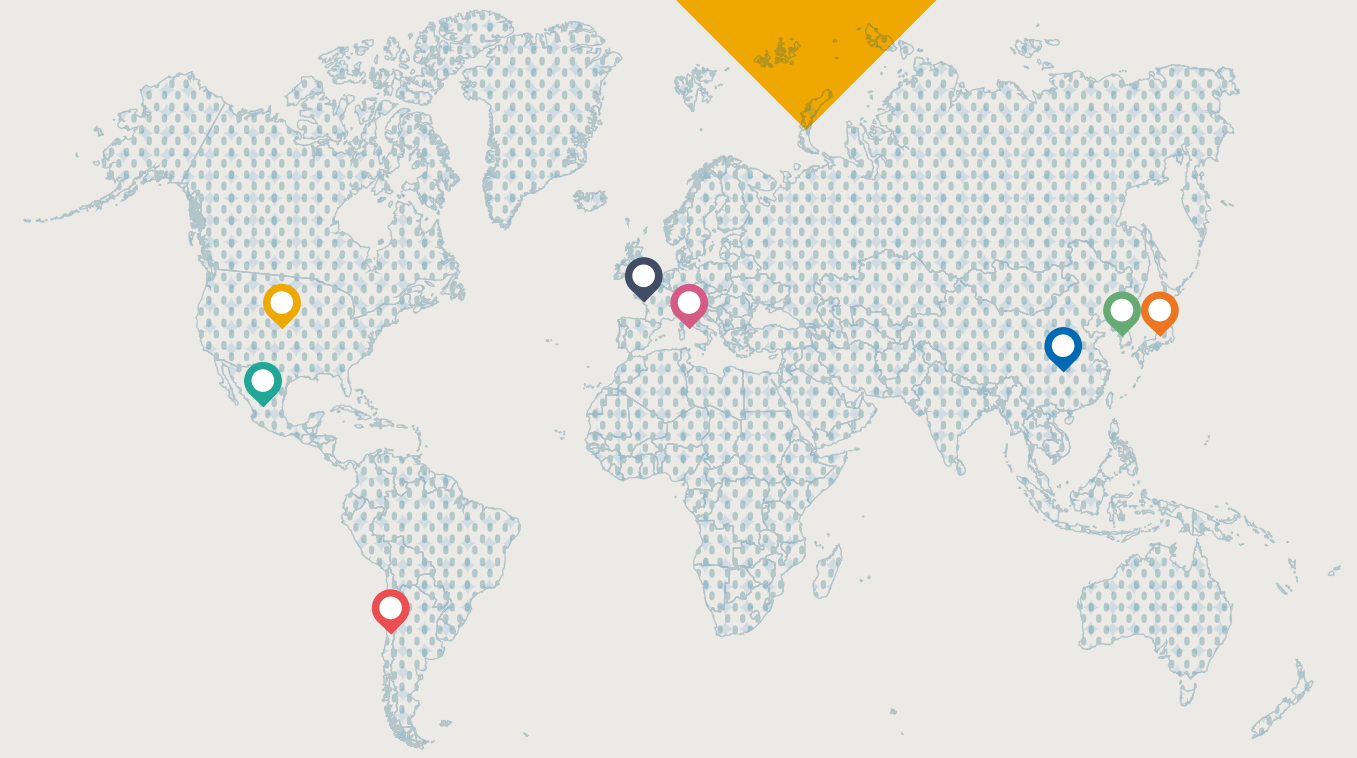
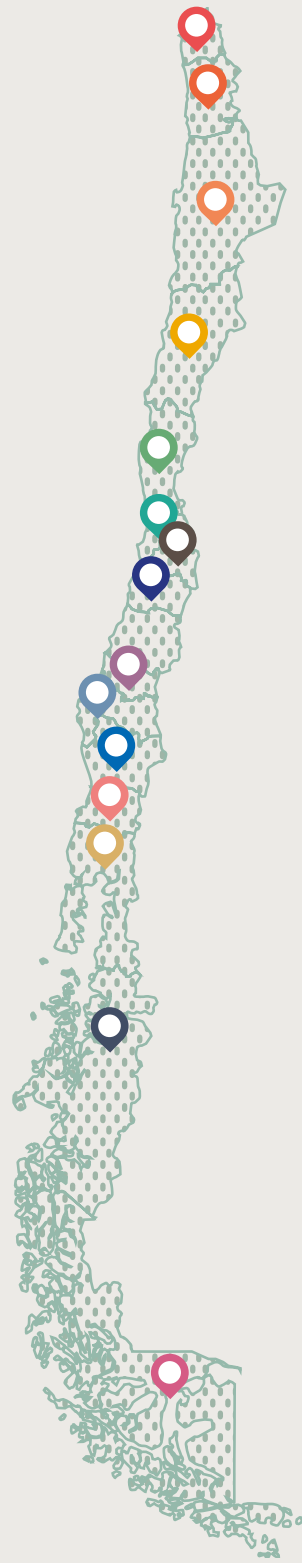

* Por trabajadores locales se entiende al personal que trabaja en la misma región donde reside.

FORMACIÓN Y DESARROLLO

Hacemos un diagnóstico de las necesidades de capacitación, de manera anual en todas las áreas de la compañía. En base a éste, establecemos un plan de capacitación en línea con los focos estratégicos y el desarrollo individual y de los equipos.

En 2022 nos enfocamos en potenciar la autogestión en el desarrollo de los colaboradores. Asimismo, fomentamos el uso de nuestra plataforma de aprendizaje, con más de 200 cursos de libre disposición, enmarcados en el conocimiento técnico, conductual y desarrollo personal.

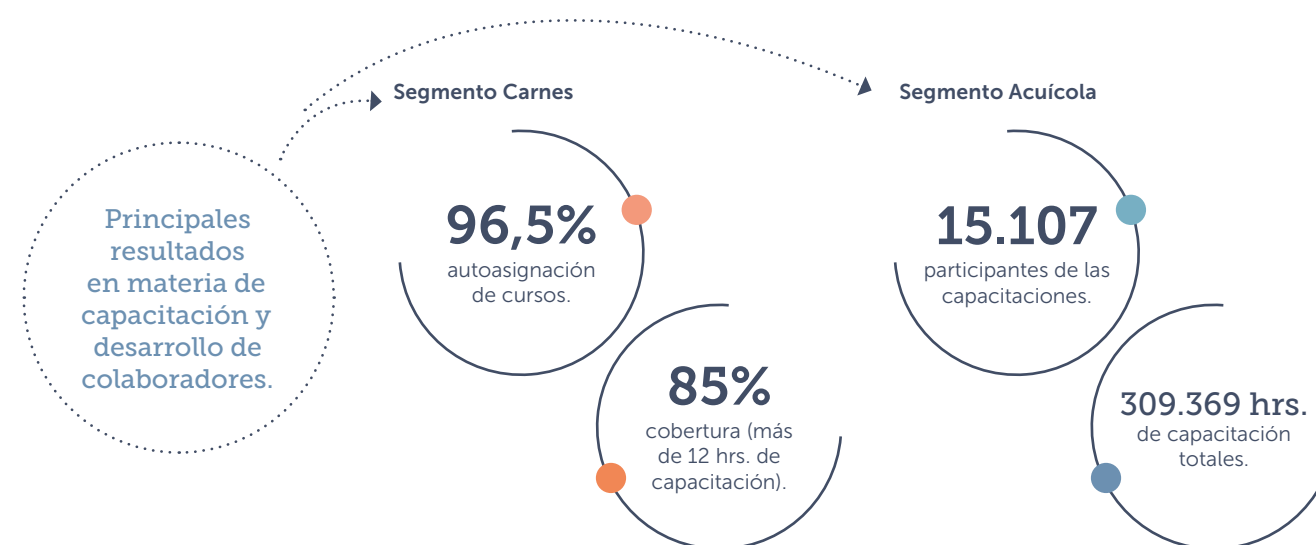

01
—
02
—
03
—
04
—
05
—
06
—
07
—
08
—
09
—
10
—
11

1.136.542
horas
DE CAPACITACIONES.

PRINCIPALES CAPACITACIONES 2022

Segmento Carnes

Excelencia operacional

Entrega herramientas que permiten el desarrollo y la mejora continua en las diferentes etapas de nuestros procesos productivos.

5.227
participantes.

93%
satisfacción.

71.785 horas
de capacitación.

Herramientas digitales

Permite el desarrollo de equipos en competencias específicas de herramientas tecnológicas para los diferentes niveles que requiera la organización, permitiendo el levantamiento de datos, la interpretación de información y el análisis, generando una mayor unificación y exactitud en la visualización de la información.

1.240
participantes.

91%
satisfacción.

Liderazgo

Desarrolla habilidades en los líderes, permitiéndoles gestionar el desarrollo profesional y laboral de sus equipos, poniendo foco en los objetivos de la organización.

994
participantes.

96%
satisfacción.

74%
alcance de jefaturas.

Formador de formadores

Habilita a entrenadores internos en materia de metodología y habilidades para desempeñarse en la formación interna. De esta manera, transferimos a los equipos de trabajo el contenido teórico y práctico adecuado para ser aplicado en el día a día.

122
participantes.

94%
satisfacción.

Nivelación de estudios

Entrega de herramientas que permiten a los colaboradores avanzar en su desarrollo personal y profesional.

77
participantes.

94%
satisfacción.

87%
colaboradores aprobaron el curso.

Programa de Desarrollo de Competencias

Promueve la autoasignación de cursos y capacitaciones, con el fin de impulsar el desarrollo de los colaboradores, quienes, mediante estas instancias, pueden maximizar su desempeño, además de potenciar su proyección, gracias a competencias técnicas y conductuales.

3.046
participantes.

13.678 horas
de capacitación.

221
cursos.

Programa de Mentorías

Potencia las habilidades de liderazgo de colaboradores identificados como "talentos" y los prepara para la sucesión a un nuevo puesto. Los participantes (*mentee*) son acompañados por líderes (mentores), referentes del Sello de Liderazgo de Agrosuper, quienes comparten su experiencia y conocimientos.

35
participantes.

35
mentores.

Taller de Bienestar Integral

El taller "Optimizar mis recursos para alcanzar una meta" entrega conocimientos sobre educación financiera con foco en la economía personal y familiar. Enfatiza herramientas prácticas sobre recursos económicos, utilización, optimización y ahorro, en post de una meta concreta.

778
participantes.

Programa de Idiomas

Fortalece el aprendizaje de otros idiomas que requieren profesionales y ejecutivos, potenciando el impacto de sus funciones en la estrategia del negocio y desarrollo profesional.

213
participantes.

Bienestar Animal

Buenas prácticas para el cuidado responsable y ético de nuestros animales.

4.530
participantes.

Becas de estudio

Apoya a los colaboradores en sus estudios, con el propósito de maximizar su potencial, aportando a su desempeño laboral, profesional y personal.

69
participantes.

US\$ 120.321
inversión.

- 01
- 02
- 03
- 04
- 05
- 06
- 07
- 08
- 09
- 10
- 11

Promovemos el aprendizaje continuo, con el fin de que nuestros colaboradores puedan desarrollar las competencias necesarias para desempeñar su trabajo y proyectarse en la empresa. También aseguramos el desarrollo de habilidades organizacionales para estar preparados para movilizar el negocio hacia desafíos presentes y futuros.

FORMACIÓN Y DESARROLLO

01
—
02
—
03
—
04
—
05
—
06
—
07
—
08
—
09
—
10
—
11

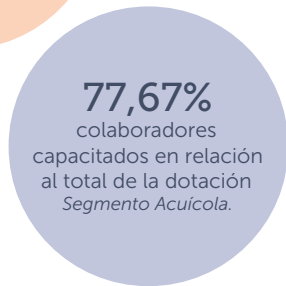
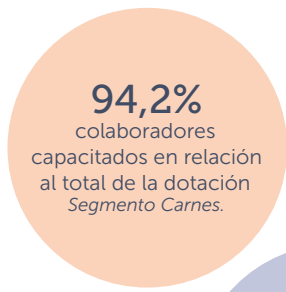

US\$ 2.479.867
Segmento Carnes.

US\$ 1.056.909
Segmento Acuícola.

Total de colaboradores capacitados

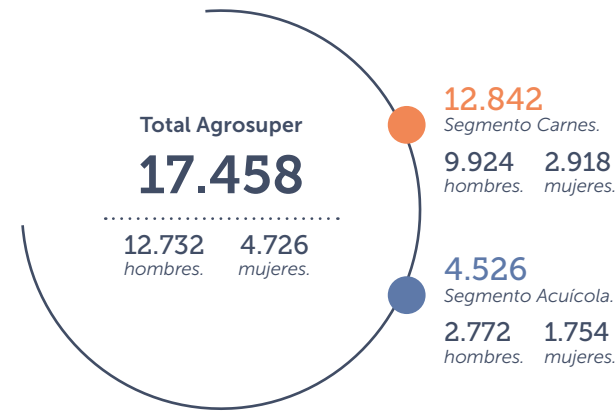

Total de horas de capacitación (GRI: 404-1; CMF: 5.8.iii)



Promedio de horas de capacitación

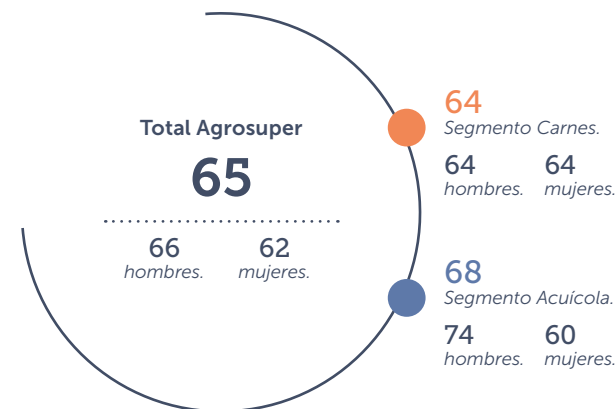

Principales materias que abordaron las capacitaciones (GRI: 404-2; CMF: 5.8.iv)

Segmento Carnes.

Excelencia operacional y mejora continua, actividades normativas y requerimientos de negocio.
7.411 colaboradores capacitados.
247.740 horas de capacitación.

Inocuidad alimentaria, calidad industrial, ventas, omnicanalidad, marketing y otros.
9.516 colaboradores capacitados.
108.837 horas de capacitación.

Innovación y Transformación Digital.
3.472 colaboradores capacitados.
79.142 horas de capacitación.

Desarrollo de personas y equipos, programas de liderazgo, salud y seguridad ocupacional, bienestar integral de personas y equipos.
11.796 colaboradores capacitados.
545.945 horas de capacitación.

Segmento Acuícola.

Proceso de inducción: Escuelas industriales.
2.037 colaboradores capacitados.
35.620 horas de capacitación.

Temas de conocimiento normativo en el área industrial y producción.
8.882 colaboradores capacitados.
130.663 horas de capacitación.

Temáticas de desarrollo conductual como liderazgo y cadena de valor.
1.294 colaboradores capacitados.
81.606 horas de capacitación.

GESTIÓN DEL DESEMPEÑO

Tenemos el desafío de maximizar el desempeño de las personas y los equipos, garantizando la identificación, el desarrollo, la retención y proyección de los mejores para asumir los desafíos actuales y futuros de Agrosuper.

Gestionar el desempeño de nuestros colaboradores nos permite identificar el nivel de desarrollo de las conductas esperadas para el despliegue de cada rol.

Para esto, en el Segmento Carnes contamos con un modelo de 18 competencias, objetivos habilitadores y transversales para la organización, además de objetivos del negocio para cada colaborador.

La gestión se realiza en función de criterios estandarizados, en base a un ciclo de desempeño que considera:



En 2022 el proceso nos permitió reconocer los niveles de desarrollo de cada colaborador, identificando a más de un **65%** de personas consolidadas en su rol y más de un **14%** que destacan en desempeño.

En nuestra evaluación de competencias y sus pilares, destacan:



Dentro de las personas evaluadas, definimos focos de desarrollo de líderes, donde un **21%** de los colaboradores son vistos como proyectables para movimientos internos, tanto laterales como ascendentes.

GESTIÓN DEL DESEMPEÑO

Durante el periodo reportado, nuestros colaboradores vivieron el ciclo de Gestión del Desempeño a través de la definición de objetivos y competencias esperadas para cada uno en su rol, retroalimentación permanente de evolución, y evaluación final con foco en conversaciones para el desarrollo de carrera.

Aplicamos dos tipos de evaluación de desempeño:

- Gestión de Desempeño Individual (GDI) para segmento no operario.
- Retroalimentación de Desempeño Individual (RDI) para segmento operario, técnico y vendedores.

Gestión de Desempeño Individual (GDI)

(GRI: 404-3)

Segmento Carnes.

Nota promedio Gestión de Desempeño Individual

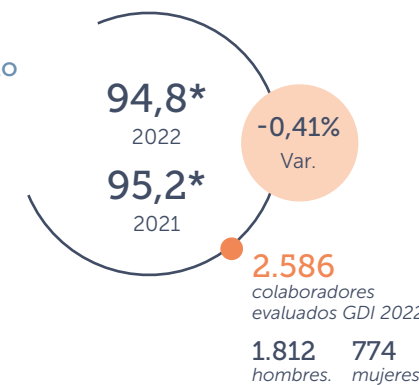

Segmento Acuícola.

Evaluación del Desempeño

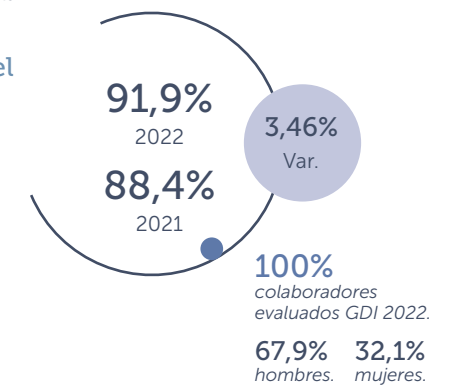

Retroalimentación de Desempeño Individual (RDI)

Segmento Carnes

Nota promedio de la Retroalimentación del Desempeño Individual

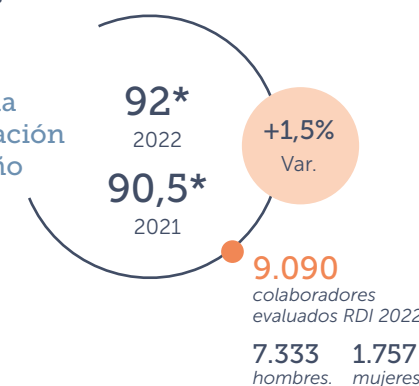

Segmento Acuícola

Retroalimentación del Desempeño Individual

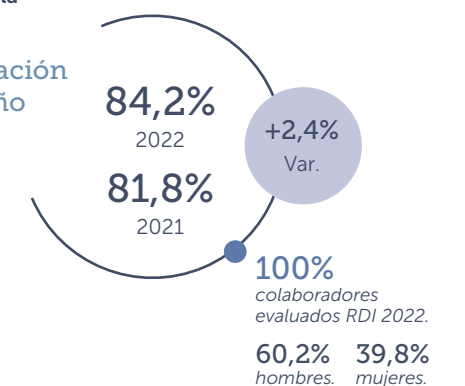

* Nota promedio en una escala de 60 a 130.

DESEMPEÑO PERMANENTE

Para acompañar a nuestros líderes y sus equipos en la definición de focos de trabajo, utilizamos planes de desarrollo para fortalecer competencias y prepararlos para desafíos actuales y futuros.

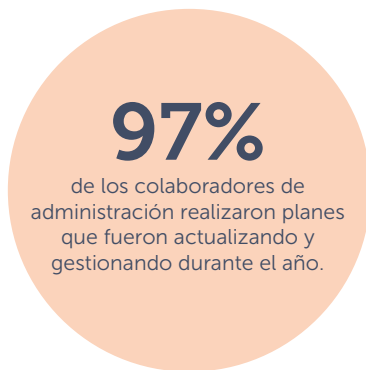

Segmento Carnes

Programa de Mentoría 2022

El objetivo de este programa, que tiene una duración de seis meses, es transmitir la cultura y propósito de Agrosuper, compartiendo experiencias y potenciando nuestro sello de liderazgo.

Incluye talleres para mentores y *mentees*, acompañamientos personales, sesiones individuales para las duplas y *networking*.

Acompañamiento para colaboradores

A través de procesos de *coaching* que definimos en tres segmentos:

- Transición para jefaturas que asumen un rol ejecutivo a través de movilidad interna.
- Fortalecimiento del rol.
- Proyección.

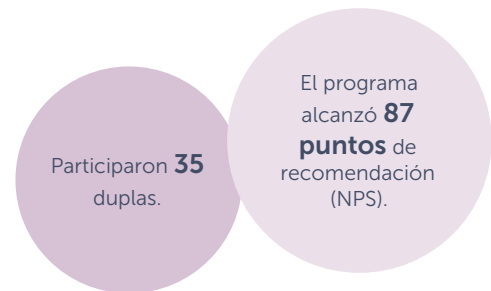

GESTIÓN DEL TALENTO Y SUCESIÓN

(CMF: 3.6.x)

Mediante el proceso anual de Identificación de Talento (IT), que considera desempeño actual y potencial, visibilizamos a los colaboradores con potencial para asumir posiciones de mayor responsabilidad.

Durante el ejercicio participaron 600 colaboradores, siendo el 30% de ellos identificados como segmento talento (alto potencial y/o desempeño destacado).

Para identificar sucesores para posiciones ejecutivas, durante 2022 trabajamos en un Mapa de Sucesión, con el que pudimos identificar que:

1. **95%** de las posiciones cuentan con sucesores identificados.
2. **209** colaboradores fueron nominados a posiciones ejecutivas.
3. **86%** de las nominaciones fueron a posiciones ascendentes.

MOVILIDAD INTERNA

El objetivo del Proceso de Movilidad Interna es dar mayor visibilidad a las oportunidades de crecimiento y desarrollo que hay al interior de Agrosuper, para que nuestros talentos puedan asumir nuevos desafíos dentro de la organización, contribuyendo a la atracción y retención de talentos, así como también, al desarrollo de un buen ambiente laboral.

Segmento Carnes



Posiciones ejecutivas (gerentes y subgerentes):

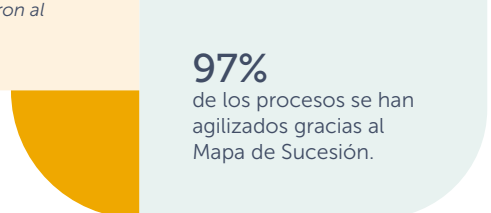
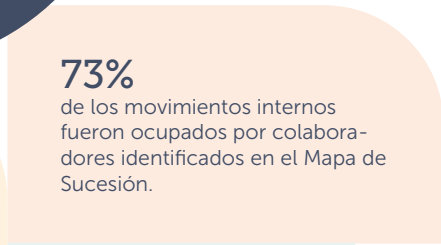
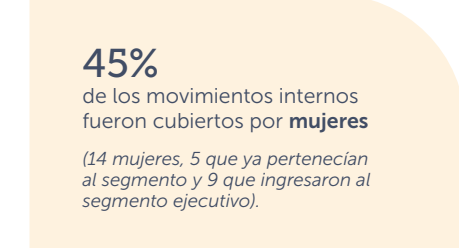

HITOS 2022

Sitio Carrera Profesional/Movilidad Interna

Lanzamos el sitio web Carrera Profesional/Movilidad Interna en Mi Mundo Super, para visualizar y aumentar la participación en los distintos concursos internos a través de una plataforma intuitiva y fácil de navegar.

Promoción Autogestión del Desarrollo

Incentivamos a los colaboradores a ser protagonistas de su desarrollo, identificando sus intereses y motivaciones, reforzando la búsqueda de retroalimentación permanente, poniendo a disposición acciones de formación de libre elección, y fomentando el uso y gestión del plan de desarrollo individual.

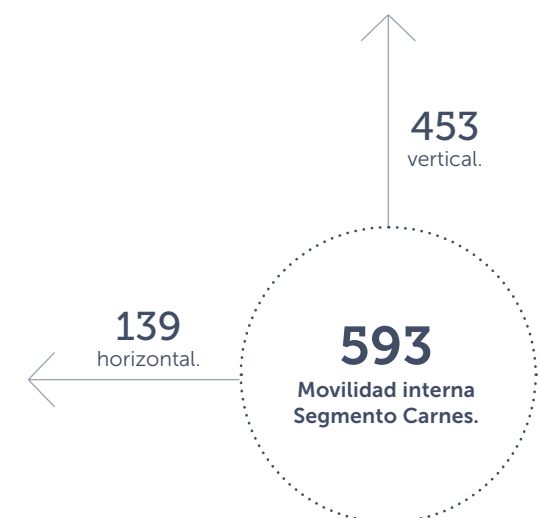

NUEVOS TALENTOS

Nuestro propósito es seguir alimentando a Agrosuper de talento que quiera crecer y desarrollarse en la compañía. Para ello, buscamos asegurar un proceso de excelencia, cercano, que permita a los futuros colaboradores vivir una experiencia memorable que refleje nuestra cultura y valores.

Segmento Carnes

RETENCIÓN Y ATRACCIÓN DE TALENTOS

(GRI: 13.20.1a)

Los principales riesgos identificados en retención y atracción de fuerza laboral son:

- **Alta rotación de perfiles profesionales** tanto a nivel nacional como internacional.
- **Mercado laboral competitivo:** hay perfiles más requeridos por el mercado, debido a su conocimiento técnico, escaso en el mercado, consecuencia de la aceleración digital y los desafíos que esto conlleva.

INICIATIVA PARA PRACTICANTES

Ruta del Alumno: buscamos involucrar a los estudiantes en las distintas etapas del proceso productivo de la compañía, para que así puedan conocer cómo se elaboran los productos que posteriormente se comercializan en Chile y el mundo.

Programa Practicantes en Ruta: en esta instancia, los estudiantes acompañan a los colaboradores en la Ruta de la Innovación.

PROGRAMA #VEN A SER PARTE

Vinculación con organizaciones municipales, gubernamentales y educacionales que nos permite conocernos y contribuir a la contratación de futuros colaboradores. Contamos con distintas plataformas para dar a conocer nuestros beneficios, oportunidades de desarrollo, innovación y sustentabilidad.

Nuevas contrataciones de empleados

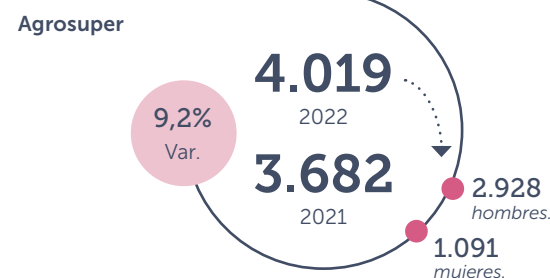

Tasa de egreso voluntario

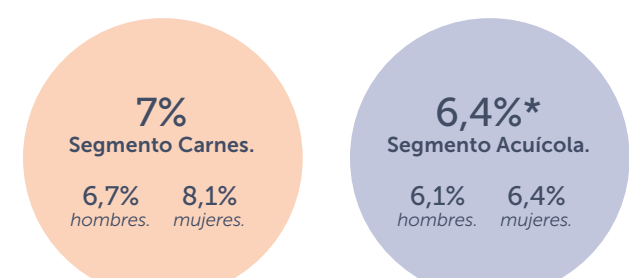

Segmento Carnes

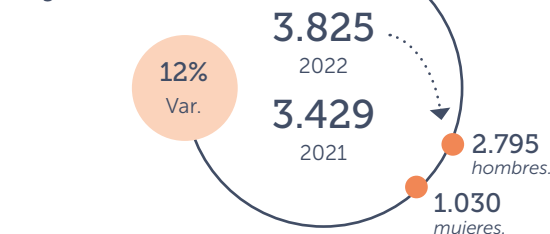

Tasa de egreso involuntario

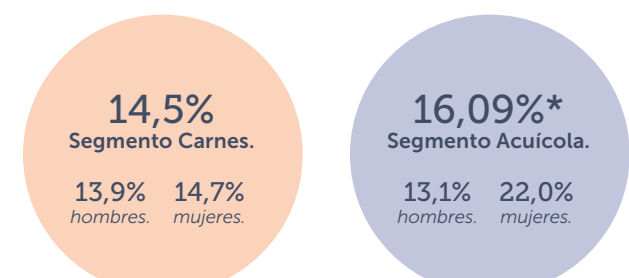

Segmento Acuicola

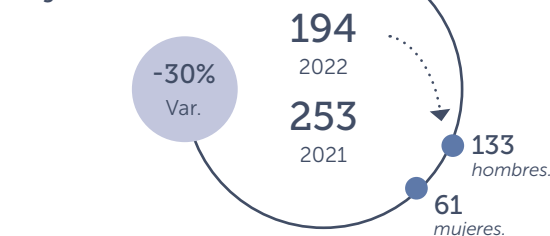

* Colaboradores con contrato indefinido



14º
de 120
Ranking global.

Mejores empresas para practicantes (MEPP)

Este ranking reconoce a aquellas empresas que buscan mejorar la experiencia de aprendizaje de los alumnos.

PUNTAJE PROMEDIO

93,8 Agrosuper. 86,5 Chile. 95,5 Top 10 de Chile.

01
—
02
—
03
—
04
—
05
—
06
—
07
—
08
—
09
—
10
—
11

DIVERSIDAD, INCLUSIÓN Y NO DISCRIMINACIÓN

(406-1; 13.15.4, CMF – 461: 5.5a)

Nuestro Código de Conducta indica que respetamos los derechos fundamentales de los colaboradores en la relación laboral, promoviendo y garantizando condiciones de trabajo justas y seguras.

Asimismo, señala que no deberán existir discriminaciones arbitrarias y que cada uno de los colaboradores gozará de igualdad de oportunidades y de trato, independiente de su origen étnico, religión, nacionalidad, color, estado civil, edad, opinión política, sexo, impedimento físico u otro.

Se rechazan las conductas de acoso sexual o laboral, el trabajo indebido de menores de edad, las acciones que impliquen situaciones de trabajo forzoso u obligatorio, o las que puedan derivar en una vulneración de los derechos fundamentales de nuestros colaboradores.

Cada una de nuestras empresas cuenta con un reglamento interno que es parte integral del contrato de trabajo de cada colaborador. Además, realizamos capacitaciones sobre derechos fundamentales donde se abordan estas temáticas.

Hitos para mejorar y promover la diversidad, inclusión y no discriminación

(406-1; 13.15.4, CMF-461: 5.5b)

Cumplimiento Ley de Inclusión

Todas nuestras empresas han cumplido con mantener dentro de su dotación un 1% de personas en situación de discapacidad.

Capacitación y certificación de gestores de inclusión

43 de nuestros colaboradores se certificaron como gestores de inclusión de personas en situación de discapacidad. Así, cada una de nuestras sociedades con dotación superior a 100 personas cuenta con al menos dos gestores de inclusión. Con esto logramos cumplir en un 100% la Ley 21.275.

RECONOCIMIENTOS



Agrosuper fue reconocida con el Premio Carlos Vial Espantoso 2022 como una de las diez grandes empresas que destacan por construir relaciones de confianza y tener prácticas laborales de excelencia, reconociendo su aporte a los resultados de la empresa. El reconocimiento mide 10 dimensiones, entre las que se encuentran gestión del talento, liderazgo y desarrollo profesional, diversidad e inclusión, seguridad laboral y condiciones de trabajo, relación con los sindicatos e integración de empresas contratistas, entre otras.

Fomentamos la nominación de mujeres en el Segmento Carnes

- **47%** de las posiciones tienen al menos una mujer nominada (38% de las posiciones de gerentes y **50%** en las posiciones de subgerentes).
- **30%** del total de personas nominadas a sucesión de cargos ejecutivos corresponde a mujeres.
- **34%** del total de posiciones ejecutivas fueron ocupadas por mujeres (15 de 44). Considerando las posiciones que fueron cubiertas con talento interno, el 44% corresponde a mujeres (14 sobre 32).



01
—
02
—
03
—
04
—
05
—
06
—
07
—
08
—
09
—
10
—
11

01
—
02
—
03
—
04
—
05
—
06
—
07
—
08
—
09
—
10
—
11



POLÍTICA DE COMPENSACIONES

(GRI: 13.20.1b; CMF: 5.4.1)

Segmento Carnes

Nuestra Política de Compensaciones, basada en seis pilares, es uno de los componentes que dan vida a nuestro Modelo de Gestión de Personas. Éste, al ser articulado como un todo, potencia la atracción y retención del talento y nos permite crear una cultura con foco en el alto desempeño acompañando el crecimiento sostenible de Agrosuper.



Una medida que nos permite potenciar el propósito es el ajuste trimestral de IPC a las remuneraciones de cada colaborador y a los beneficios pactados en contratos individuales o colectivos.

Sólo por este concepto, la renta de cada persona tuvo un incremento del 13,7% en 2022.

Ingreso digno

(GRI: 13.21.1)

Para la definición de la compensación y rango salarial, utilizamos estudios de renta de mercado por cada tipo de negocio. Esto nos permite establecer compensaciones con criterios objetivos y acorde a las responsabilidades de cada cargo.

Medidas para garantizar el pago sobre el salario mínimo para trabajadores que no son empleados directos

(GRI: 202-1b - 405-2; 13.15.3)

Para asegurar el pago de un sueldo base sobre el mínimo legal vigente de nuestros contratistas, realizamos auditorías laborales donde solicitamos las liquidaciones de sueldo y comprobantes de depósitos de los últimos tres meses a todas las empresas permanentes durante el año.

Compensación para trabajadores del negocio agrícola

Dependiendo del negocio y la necesidad para incentivar los procesos, se definen tablas de remuneración (bonificación) variables basadas en KPI's, donde los trabajadores tienen influencia directa en la operación.

AMBIENTES LABORALES

Segmento Carnes

Desde 2022 medimos la experiencia del colaborador mediante la recomendación de los trabajadores de Agrosuper como un lugar para trabajar a través del Employee Net Promoter Score (eNPS) con una escala de 0 a 10. Además, incorporamos respuestas abiertas para conocer otros aspectos destacados y oportunidades de mejora.



A partir de los resultados, definimos seguir trabajando en grandes focos, que hemos abordado con planes de acción transversales, por unidad y específicos por equipos.

En noviembre 2022 realizamos un pulso muestral al 37% de la dotación para medir el impacto de las acciones llevadas a cabo durante el año.

Esto nos permitió seguir trabajando en:

- Potenciar el liderazgo conductual, técnico y en prácticas.
- Reconocimiento formal, informal y de estandarización.
- Seguimiento de encuesta y visibilización de acciones.

Segmento Acuícola

Durante los primeros meses del año creamos los Planes de Gestión de Ambientes Laborales 2022, en base a los resultados obtenidos en la Encuesta de Clima Laboral de 2021.

Así, contamos con más de 200 planes, que contienen un total de 900 iniciativas, con las que, tanto gerentes como líderes de equipo y colaboradores, se han comprometido y comenzado a gestionar para seguir mejorando los ambientes laborales de sus áreas.

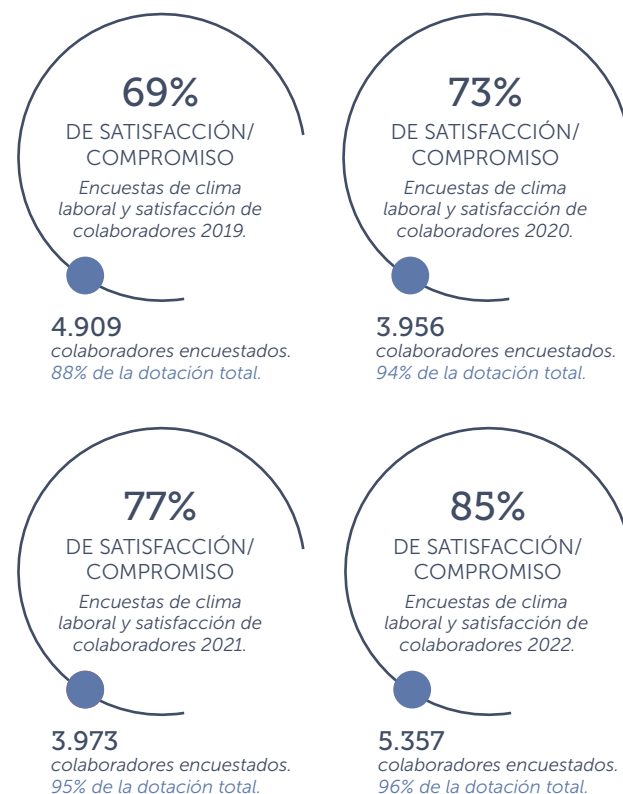

GENERANDO UN GRAN LUGAR PARA TRABAJAR

En Agrosuper buscamos garantizar ambientes laborales colaborativos y productivos, con altos niveles de compromiso y con liderazgos alineados con nuestra cultura y valores.

PROYECTOS E INICIATIVAS PARA PROMOVER LOS BUENOS AMBIENTES LABORALES

Sello de Liderazgo

Potenciamos nuestro sello de liderazgo y prácticas asociadas a través de actividades formativas, así como también, mediante una buena comunicación y conexión, además de un vínculo con distintos procesos (identificación de talentos, Mapa de Sucesores, encuesta de Ambientes Laborales, procesos de movilidad interna, *mentoring*).

Resultados 2022:

- 994 líderes capacitados en actividades formativas asociadas a Liderazgo (74% de 1.348).
- Videos y comunicaciones durante el año, además del reforzamiento de los distintos canales de conexión con los colaboradores (Pauta de líderes, Directo al Grano y jornadas de sensibilización ejecutivas).
- Mejoras asociadas a la percepción de reconocimiento apropiado cuando se realiza un buen trabajo (+0,2) y apoyo de jefatura en desarrollo de carrera (+1,5), según nuestra encuesta Pulso de Ambientes Laborales.

Espacios de conexión y escucha

Fortalecimos los espacios de conexión y escucha con los colaboradores, logrando la implementación del Índice de Satisfacción Neta (ISN) en las cinco plantas industriales (San Vicente, Rosario, Lo Miranda, Sopraval y Alimentos Doñihue).

Además, realizamos conversatorios y potenciamos la conexión entre los colaboradores, para encontrar oportunidades de mejora y promover la escucha activa en los equipos.

Planes de acción por equipos

Creamos planes de acción por equipos, con el fin de potenciar y gestionar de manera oportuna las principales fortalezas y oportunidades de mejora.

En 2022 el 95% de nuestros líderes contaban con planes de acción gestionados, llegando a totalizar 2.800 de estas iniciativas.

Escucha activa

Hemos trabajado en potenciar la escucha activa a través del rediseño de encuestas de experiencia del ciclo de vida del colaborador:

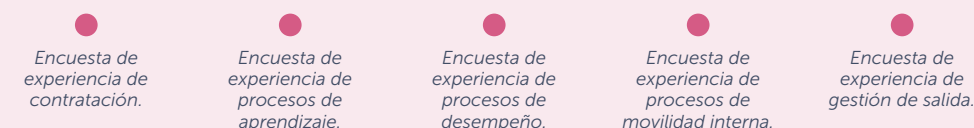

Principales resultado 2022:

- Implementación de encuestas de experiencias del ciclo de vida del colaborador.
- Implementación de la encuesta de Pulso de Ambientes Laborales en noviembre de 2022. En esta instancia, obtuvimos una tasa de participación del 74% de la muestra considerada (equivalente al 37% de la dotación total de Agrosuper a esa fecha).
- En Pulso de Ambientes Laborales se perciben mejoras en afirmaciones asociadas a liderazgo, favoritismo, responsabilidad social y enfoque en el cliente.

CONCILIACIÓN TRABAJO-FAMILIA Y CALIDAD DE VIDA

Colaboradores que se acogen a teletrabajo o a pactos de adaptabilidad de jornada laboral
(GRI: 405-1; 13.15.2; CMF: 5.3)



CANALES DE COMUNICACIÓN INTERNA

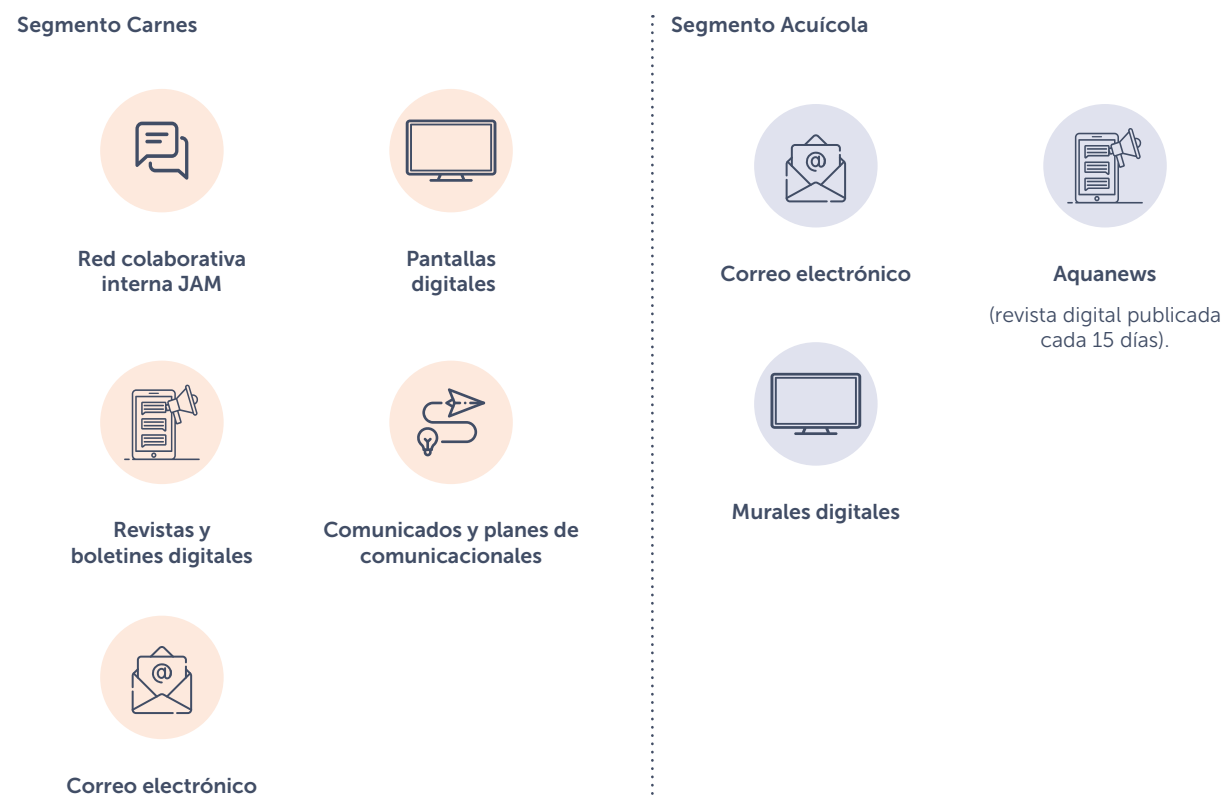

Segmento Carnes

Canal corporativo JAM

	2020	2021	2022
Ingresos mensuales	5.600	6.326	6.512
Cantidad de comunicados corporativos	50 aprox.	+100 aprox.	130 aprox.
Chats o grupos registrados	103	+100	85

Revistas digitales

	2020	2021	2022
Publicaciones	12	12	35
N° de visualizaciones	13.000	+ de 14.000	20.000

Pantallas digitales

	2020	2021	2022
Distribución y n° de paneles por planta	58 pantallas distribuidas en 11 áreas.	59 pantallas distribuidas en 11 áreas.	71 pantallas distribuidas en 20 áreas.
Estimación de colaboradores que hacen uso de paneles	10.000 aprox.	10.000 aprox.	10.000 aprox.

Segmento Acuicola

Revistas digitales

	2021	2022
Publicaciones	21	24
N° de visualizaciones	9.338 totales	15.007 totales

Pantallas digitales

	2021	2022
Distribución y n° de paneles por planta	4 a 6 por planta	4 a 6 por planta
Estimación de empleados que hacen uso de paneles	3.600 personas aprox.	3.900 personas aprox.

RELACIONES COLABORATIVAS

(GRI: 2-30b; 407-1b; 13.18.2; 13.18.1)

Promovemos las relaciones de confianza, la colaboración permanente y un diálogo abierto y cercano con nuestros colaboradores y las organizaciones que los representan.

01
—
02
—
03
—
04
—
05
—
06
—
07
—
08
—
09
—
10
—
11

SINDICATOS Y MESAS DE TRABAJO

Nuestro modelo de relaciones laborales se basa en tres pilares de trabajo:

1. Relación sindical

Para dar seguimiento a los acuerdos y medir el cumplimiento de los compromisos adquiridos en las negociaciones colectivas, contamos con una plataforma automatizada que permite hacer seguimiento a lo acordado.

2. Conocimiento sindical

Buscamos generar espacios de conversación permanentes y establecer relaciones de largo plazo con los sindicatos de Agrosuper, con el objetivo de incorporar sus inquietudes en el desarrollo de la compañía.

3. Negociaciones colectivas

Promovemos relaciones de confianza y colaboración, basadas en el diálogo permanente que nos permite anticipar acuerdos aplicables a la generalidad de los trabajadores.

Total de colaboradores cubiertos por convenios de negociación colectiva

(GRI: 2-30^a)

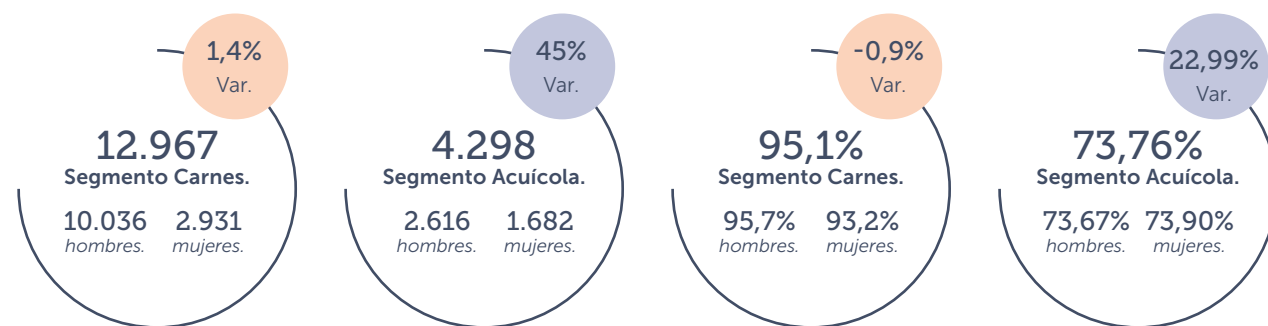

Porcentaje de colaboradores cubiertos por convenios de negociación colectiva, en relación con el total de personas de la compañía



HERRAMIENTAS PARA FORTALECER EL LIDERAZGO SINDICAL:

- Diplomado de liderazgo laboral y sindical con la Universidad Católica y la Fundación Carlos Vial Espantoso para dirigentes sindicales.
- 14 talleres de liderazgo sindical, relacionamiento estratégico y negociaciones colectivas, entre otras materias, con un alcance de 2.700 trabajadores.



Segmento Carnes

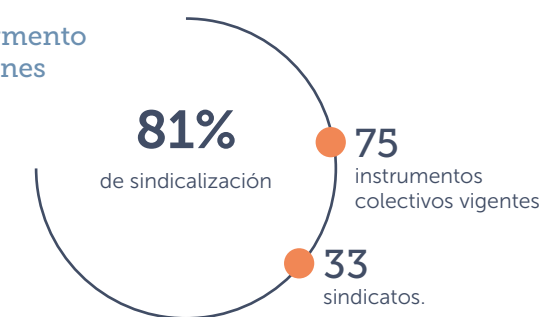

Segmento Acuícola



SALUD Y SEGURIDAD OCUPACIONAL

01
—
02
—
03
—
04
—
05
—
06
—
07
—
08
—
09
—
10
—
11

0
ACCIDENTES FATALES EN EL PERIODO.
Total Agrosuper

Nuestro propósito en Salud y Seguridad Ocupacional es promover una cultura preventiva y de cuidado en las personas, con equipos capacitados que fomentan el autocuidado y una cultura de seguridad integral. Esto permite la generación de entornos seguros que potencian la colaboración y el logro de objetivos del negocio.

La estructura de salud y seguridad operacional se sustenta en cuatro pilares:

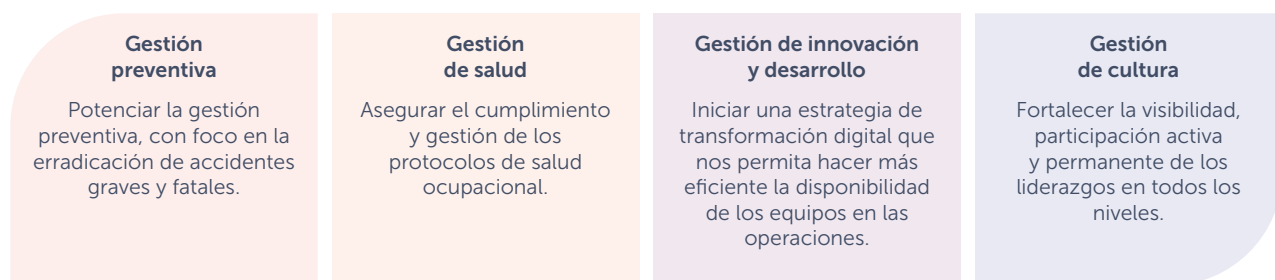

Cada una de nuestras unidades de negocio desarrolla e implementa un Sistema de Gestión de Salud y Seguridad en el Trabajo que obedece a la estructura de Agrosuper y que se adapta a las características propias de cada unidad.

Acciones desarrolladas en 2022:

- **Liderazgo visible en salud y seguridad ocupacional.**
- **Gestión de riesgos intolerables.**
- **Incorporación de metodologías como optimización de procesos.**
- **Programa LOTO.**
- **Estandarización de mejores prácticas de salud y seguridad operacional con foco en control de peligros críticos.**
- **Diálogos de seguridad.**
- **Caminatas GEMBAS.**



SISTEMA DE GESTIÓN DE SALUD Y SEGURIDAD OPERACIONAL

(GRI: 403-1a; 13.19.2)

En cada unidad de Agrosuper existe un Sistema de Gestión de Salud y Seguridad Operacional, el cual contempla los requisitos legales asociados al cuidado de las personas y otros cuerpos legales vinculados a los procesos productivos y con relación directa o indirecta a la Salud y Seguridad Operacional.

Realizamos inspecciones y observaciones periódicas en terreno para identificar y hacer seguimiento a propuestas de mejora.

SIGAS

En el Segmento Carnes, contamos con un modelo de centralizado de certificaciones, llamado Sistema Integrado de Gestión de Agrosuper (SIGAS). Éste se basa en las normas internacionales ISO y, gracias a su implementación, podemos dar respuesta a distintos procesos de auditorías.

Por otro lado, en el Segmento Acuícola, nos encontramos en un proceso de estandarización del método de identificación de peligros y evaluación de riesgos, con el fin de migrar a un método de Valor Esperado de Pérdida (VEP), el cual consiste en asignar a cada peligro un valor de probabilidad de ocurrencia y nivel de consecuencia.

01
—
02
—
03
—
04
—
05
—
06
—
07
—
08
—
09
—
10
—
11

PREVINIENDO RIESGOS PARA LA SALUD Y LA SEGURIDAD EN EL TRABAJO

(GRI: 403-2a; 13.19.3)



Sabemos que no mitigar o controlar nuestros riesgos puede afectar las relaciones comerciales, a los consumidores, a la autoridad, a los vecinos, colaboradores, contratistas y todo nuestro ecosistema del negocio. Es por ello que, en el Segmento Carnes, identificamos nuestros riesgos más críticos en una matriz de riesgos SIGAS, mientras que en el Segmento Acuicola nos encontramos en un proceso de estandarización y así poder implementar el método VEP.

GEMBAS PAL: Identificación de posibles accidentes laborales en tiempo real
(GRI: 403-2b; 13.19.3)

Desarrollamos una aplicación para gestionar de manera más eficiente los hallazgos en terreno que representan un peligro para la seguridad de las personas. Gracias a esto, el 100% de los hallazgos en terreno fueron informados y gestionados por la app, advirtiendo de posibles accidentes laborales (PAL).

Controles operacionales

Implementamos controles operacionales, con el objetivo de planificar de manera más preventiva las tareas con mayor nivel de riesgos.

Recorrido de subgerentes y jefes de área por la planta, con el objetivo de detectar alguna condición y/o acción que se esté ejecutando y pueda significar un riesgo de accidente para el colaborador.

En 2022 se realizaron 195 caminatas, invirtiendo 155 horas y detectando 491 desviaciones.

Liderazgo Visible

Mesas de riesgos transversales

Constitución de mesas de riesgos transversales, integradas por gerencias de distintas áreas, equipos operacionales y equipos de SSO, con foco en la unidad industrial.

En 2022 implementamos también la mesa de Amoníaco e Incendio, y realizamos el levantamiento para la instalación de la mesa Eléctrica. Los objetivos generales son abordar, de manera preventiva, la gestión de preparación, entrenamiento e infraestructura de los sitios.

Diseño e implementación de programa de salud y seguridad ocupacional para empresas prestadoras de servicios en unidades de Producción e Industrial.

En 2022 consolidamos y llevamos adelante un programa de gestión preventiva para aquellas empresas permanentes, con foco en la participación activa y constante en los liderazgos y actividades de gestión.

Implementación de programa para EPS



01
—
02
—
03
—
04
—
05
—
06
—
07
—
08
—
09
—
10
—
11

PRINCIPALES PROYECTOS 2022
Segmento Carnes.

PRINCIPALES PROYECTOS 2022
Segmento Acuícola.

Fórmula Cero

Mediante una analogía con las carreras de Fórmula 1, creamos este ejercicio lúdico, cuyo objetivo es generar una reportabilidad sistemática y metódica del programa de salud y seguridad operacional que deben cumplir las áreas. Esta competencia por Cero Accidente se extiende durante el año y concluye con una premiación a los ganadores.

En 2022, cumplimos con el 98% del programa, elaborando 298 LUP y 82 POEV, y levantando 93 oportunidades de mejora enfocadas en Salud y Seguridad Operacional.

Certificación ISO45001

Se implementó un proyecto en Planta Cardonal, que consistió en que el plan de trabajo, gestión, control e indicadores se comenzaron a administrar con una herramienta digital llamada "Mosaiqus". Esto permitió gestionar el plan de trabajo en línea y en tiempo real optimizando la entrega de respuestas. Además, permitió que gran parte de la evidencia presentada durante la auditoría de ISO45001, se diera a conocer por medio de la plataforma.

Plan de reconocimiento, intervención y activación

En Sopralval realizaron talleres de gestión y técnicas preventivas, un reforzamiento en la realización del programa de observación de conductas, acompañamiento preventivo en la labor diaria de jefatura e incrementaron la gestión visual.

En 2022 logramos una reducción de 87% en los accidentes y de 37% en los días de reposo laboral.

Un año sin accidentes con consecuencias graves o fatales

Cumplimiento de hito interno relacionado con la reducción significativa de accidentes de trabajo en actividades críticas asociadas al buceo, además de un año sin accidentes graves ni fatales de buceo.

RECONOCIMIENTOS EN SALUD Y SEGURIDAD LABORAL

Segmento Carnes

Sello Covid-19.

Otorgado por IST para todas las plantas industriales, tras la verificación del cumplimiento del 100% de las exigencias del Plan Paso a Paso dispuesto por la autoridad sanitaria.

Distinción Viviendo la Prevención de CPHS.

Otorgado por IST para los Comités Paritarios de Higiene y Seguridad (CPHS), los colaboradores y sus familias de las Plantas Rosario y San Vicente, quienes a través de afiches, cuentos, o micro videos lograron promover la prevención a todo nivel.

Distinción regional Excelencia.

Otorgado por IST en categoría empresas con más de 100 trabajadores para Planta Rosario, reconociendo el esfuerzo, el trabajo constante, la excelencia y los resultados.

Distinción Trayectoria Ejecutiva en el Cuidado de la Vida 2021.

Otorgado por IST a Fernando Morelli, Gerente Personas Agrosuper, quien ha destacado por su liderazgo y compromiso con la prevención de accidentes del trabajo y enfermedades profesionales, y el desarrollo de espacios laborales más sanos y seguros.

Segmento Acuícola

Reconocimiento por parte de ACHS por reducción significativa de TA y TS.

Otorgado a AquaChile, por su buen desempeño en Salud y Seguridad Ocupacional, gracias a la reducción en un 38% de la tasa de accidentabilidad y de un 42% en la tasa de siniestralidad.

Certificación de Comités Paritarios

El objetivo de esta certificación es reconocer a los Comités Paritarios de Higiene y Seguridad, cuya gestión en seguridad y salud en el trabajo ha sido sobresaliente dentro de la organización.

AVANCE EN LAS METAS RELACIONADAS CON SALUD Y SEGURIDAD LABORAL

(GRI: 403-9; 13.19.10, SASB: FB-AG-320a.1, CMF-461: 5.6a)

Segmento Carnes



Segmento Acuícola

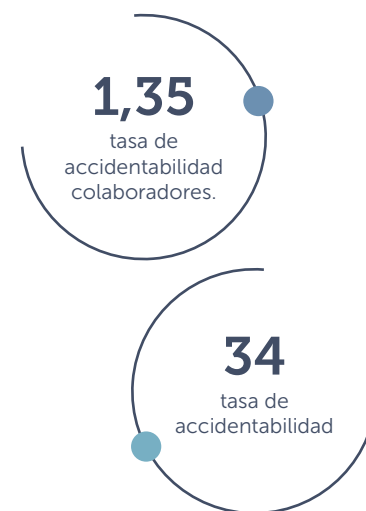

INDICADORES DE SALUD Y SEGURIDAD

Tasa de accidentabilidad

(por cada cien colaboradores)



Tasa de fatalidad

(por cada cien mil colaboradores)
(GRI: 403-9; 13.19.10, SASB: FB-AG-320a.1, CMF-461: 5.6b)



Tasa de enfermedades profesionales

(por cada cien colaboradores)
(GRI: 403-10; 13.19.11, CMF-461: 5.6c)



Promedio de días perdidos por accidentes

(GRI: 403-10; 13.19.11, CMF-461: 5.6d)



GRI: 403-8a; 13.19.9; 403-8b; 13.19.9;

Total de colaboradores que no son empleados, cubiertos por el Sistema de Gestión de la Salud y Seguridad en el Trabajo.

8.976 Segmento Carnes, 3.182 Segmento Acuícola

Porcentaje de colaboradores que no son empleados, cubiertos por el Sistema de Gestión de la Salud y Seguridad en el Trabajo, en relación con el total de empleados y trabajadores, que no son empleados.

100% Segmento Carnes, 100% Segmento Acuícola

Total de colaboradores que no son empleados, cubiertos por el Sistema de Gestión de la Salud y Seguridad en el Trabajo, que han sido objeto de auditoría interna.

8.976 Segmento Carnes

Porcentaje de colaboradores que no son empleados, cubiertos por el Sistema de Gestión de la Salud y Seguridad en el Trabajo, que han sido objeto de auditoría interna, en relación con el total de empleados y trabajadores, que tampoco son empleados.

100% Segmento Carnes



01
—
02
—
03
—
04
—
05
—
06
—
07
—
08
—
09
—
10
—
11

Políticas y procesos para situaciones laborales que puedan provocar lesiones, dolencias o enfermedades.

(GRI: 403-2c; 13.19.3)

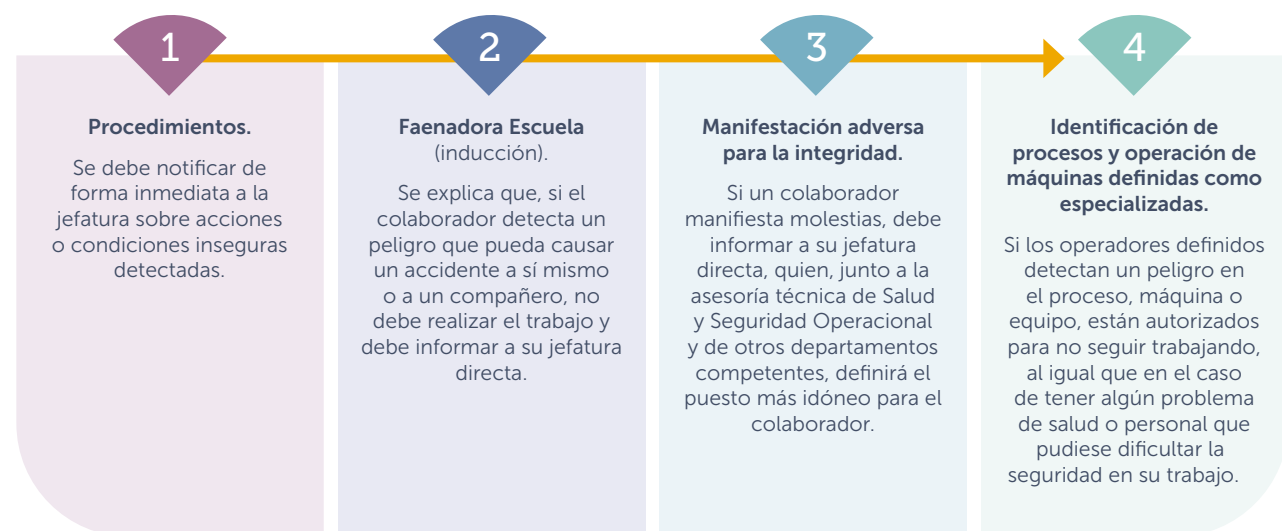

Instancias formales trabajadores-empresa sobre Salud y Seguridad

(GRI: 403-4a; 13.19.5)

- **Comité Paritario de Higiene y Seguridad:** los trabajadores y la empresa son representados e informados sobre temas relativos a Salud y Seguridad Ocupacional, mediante reuniones mensuales.
- **Publicación del Reglamento Interno:** define condiciones que deben ser acatadas por el trabajador para proteger su integridad, y menciona actos que no son permitidos al ser riesgosos para sí mismo o para el resto de los trabajadores.
- **Campañas o instancias de reportería de aspectos de salud y seguridad operacional:** buscamos generar un involucramiento activo y perdurable en el tiempo, empoderando a los trabajadores a informar condiciones inseguras y cuasi-accidentes.
- **Diagnósticos de salud y seguridad operacional.**
- **Capacitaciones:** los colaboradores pueden bajar sus inquietudes o consultas referentes a los diferentes procesos.
- **Información diaria en temas de salud y seguridad operacional.**
- **Comité de Evaluación de Incidente de Alto Potencial (IAP):** analiza los incidentes de la planta e indica si corresponde a un incidente de alto potencial.
- **Comité Psicosocial.**
- **Correo electrónico de consultas.**

Acceso de los trabajadores a servicios médicos y de cuidado de la salud no relacionados con el trabajo

(GRI: 403-6a; 13.19.7)

Nuestro programa de salud incluye:

1. **Programa Preventivo:** exámenes de laboratorio a costo cero.
2. **Programa Metlife Orienta:** acceso a servicios de telemedicina.
3. **Convenios con instituciones de salud** de Caja Los Andes.
4. **Seguros de salud.**
5. **Fondos solidarios voluntarios.**
6. **Programa de Alimentación Equilibrada.**

Colaboradores capacitados en materia de salud y seguridad en el trabajo

(GRI: 403-5; 13.19.6)

TOTAL DE COLABORADORES CAPACITADOS		TOTAL DE HORAS DE CAPACITACIÓN	
4.941 2021	→ 15% Var. →	5.660 2022	202.337 2021
4.274 2021	→ 6% Var. →	4.532 2022	186.251 2022
667 2021	→ 69% Var. →	1.128 2022	191.275 2021
			186.251 2022
			156.499 2022
			29.752 2022



07

CONECTADOS CON LAS COMUNIDADES

- RELACIONAMIENTO COMUNITARIO
- IMPACTO EN EL CRECIMIENTO LOCAL
- EMPLEO LOCAL
- PROYECTOS CON COMUNIDADES INDÍGENAS

01
—
02
—
03
—
04
—
05
—
06
—
07
—
08
—
09
—
10
—
11

RELACIONAMIENTO COMUNITARIO

Hemos buscado crear relaciones de confianzas, basadas en un diálogo transparente y directo que nos permita contribuir al desarrollo de nuestro entorno.

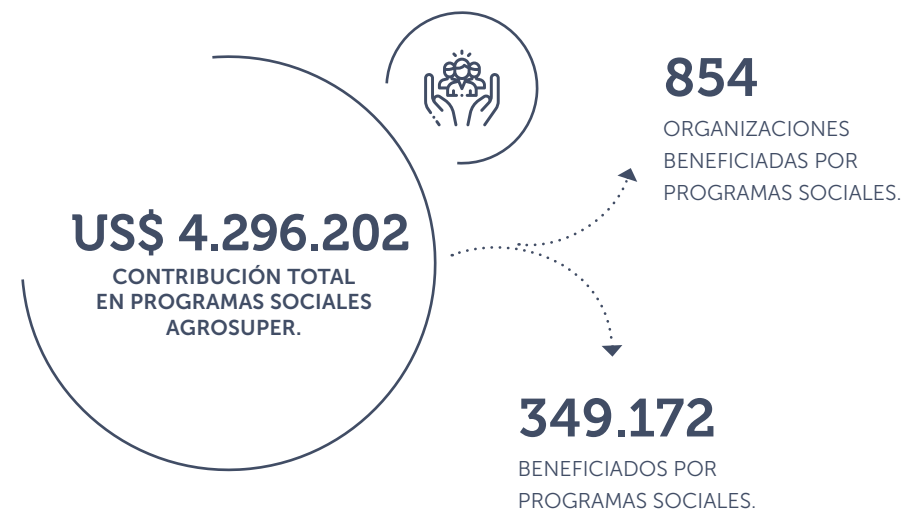

01
—
02
—
03
—
04
—
05
—
06
—
07
—
08
—
09
—
10
—
11

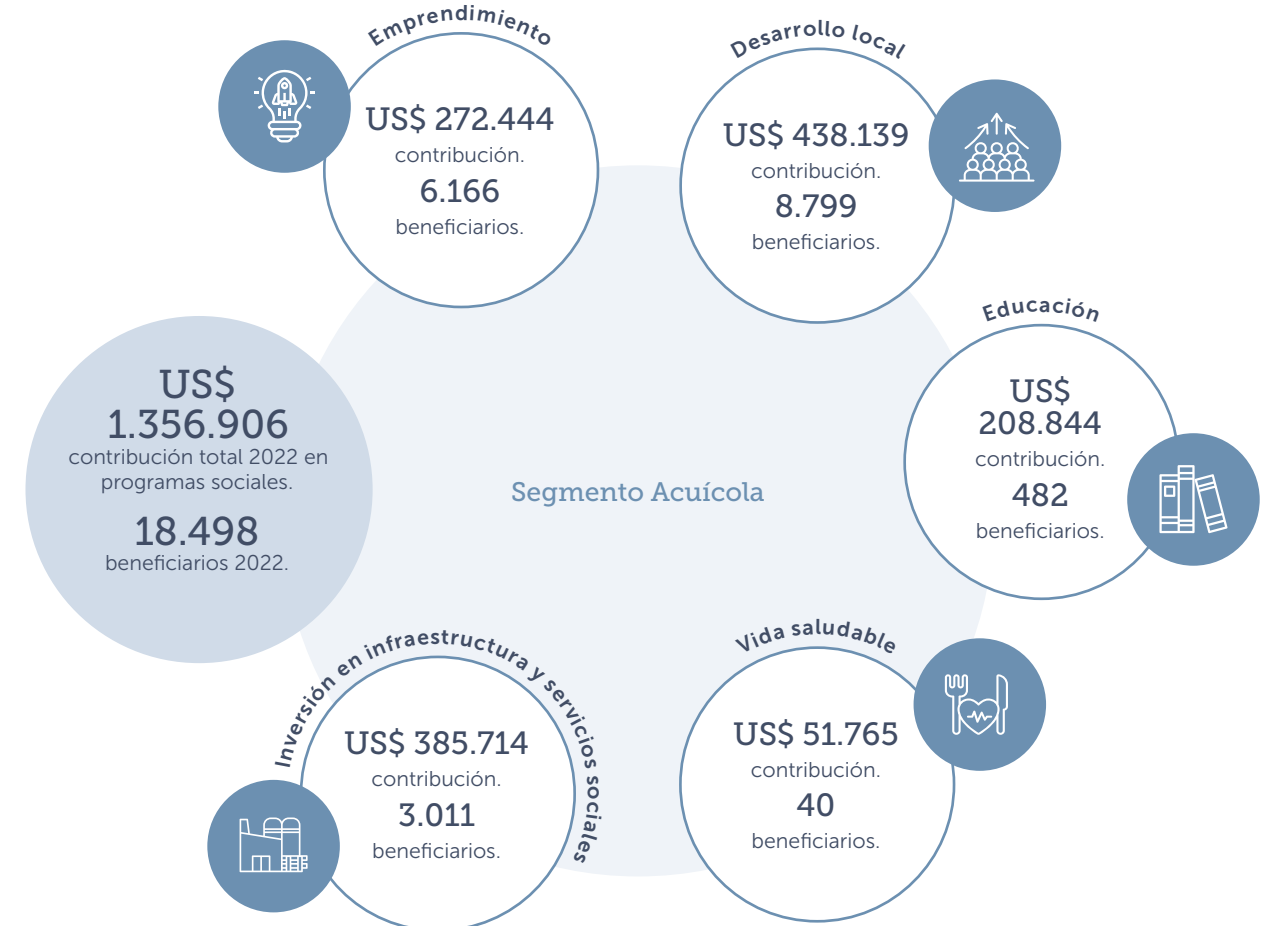
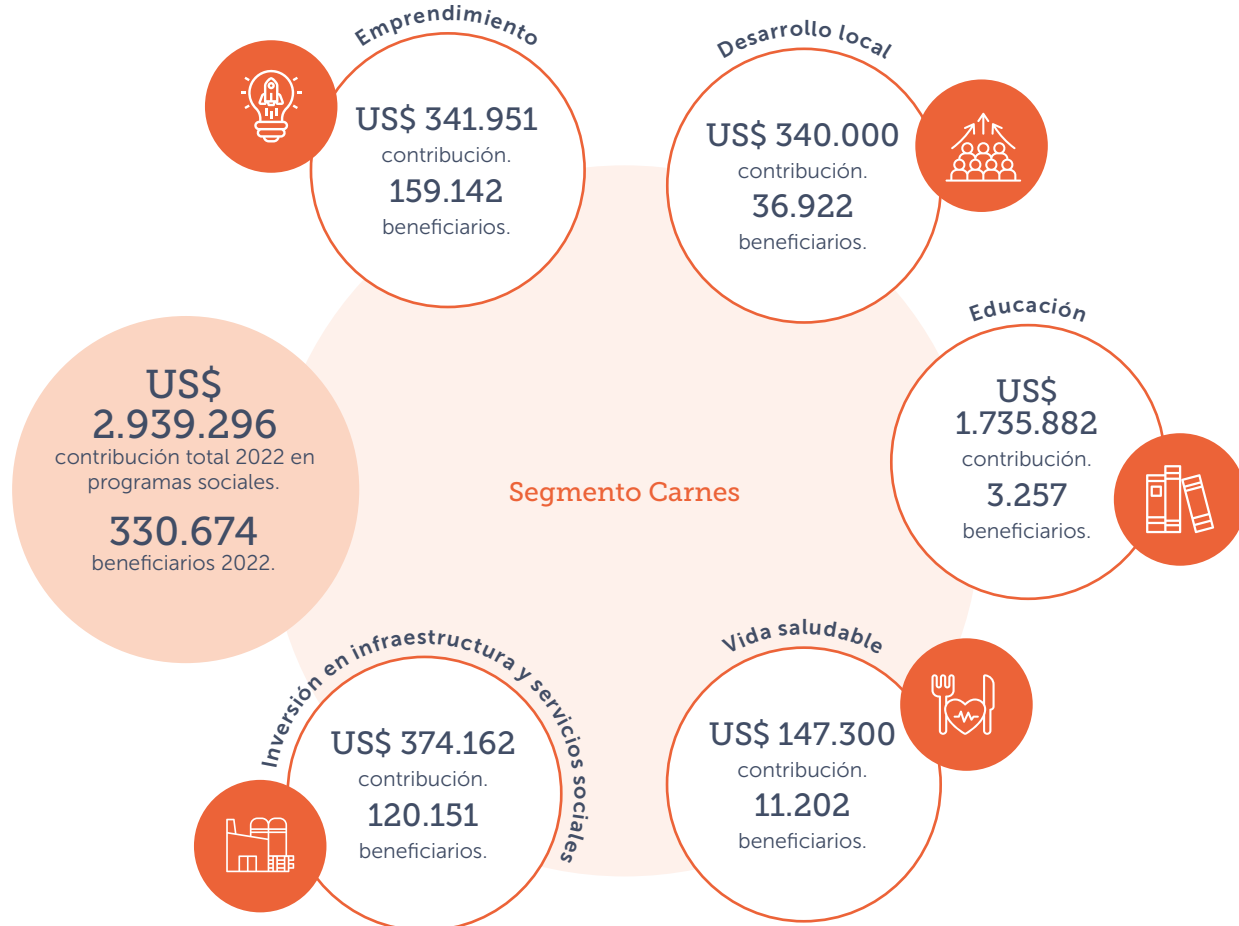

Comunas en donde contamos con operaciones, que cuentan con programas de participación de la comunidad local, además de evaluaciones de impacto y desarrollo.

48

Comunas con operaciones de Agrosuper.

49

Operaciones donde se realizan evaluaciones de impacto, relacionamiento con la comunidad y otras acciones.

92,5%

de las comunas con operaciones cuentan con programas implementados.



NUESTRA ESTRATEGIA ESTÁ BASADA EN CUATRO PILARES DE TRABAJO:

01
—
02
—
03
—
04
—
05
—
06
—
07
—
08
—
09
—
10
—
11



Emprendimiento

Aportamos al fortalecimiento de las organizaciones sociales, comunidades y emprendedores, para que puedan transformarse en motor de desarrollo de sus localidades.

Principales programas e iniciativas

- Capital Emprendedor.
- Fondo Vecino.
- Vitrina Emprendedora.
- Wanaku.
- Emprende Tu Mente.

Desarrollo local

Buscamos contribuir al progreso y crecimiento de las comunidades vecinas, a partir de iniciativas que fomenten el desarrollo social, económico, cultural y ambiental.

Principales programas e iniciativas

- Programa Agrícola de Economía Circular con su iniciativa Bioalimento.
- +Agua con sus iniciativas Impulsa Agua y Plan de Fortalecimiento APR.
- ReVive son sus iniciativas Reforestemos y Recuperación de espacios públicos.
- Invernaderos para comunidad indígena Rupu Lafquen.
- Punto venta de salmón.
- Tótem turístico Plaza de Armas, comuna de Aysén.
- Apoyo proyecto agrícola cooperativa Codinhue Bajo.



Educación

Estamos comprometidos con el desarrollo y la formación escolar de niños, niñas y jóvenes.

Principales programas e iniciativas

- Fundación Agrosuper y su contribución al Colegio Los Cipreses.
- Infancia Súper con sus iniciativas Familias Power y Fútbol Más.
- Becas de excelencia para comunidades Kawésqar.
- Beca de excelencia AquaChile – Municipalidad de Guaitecas.
- Programa de capacitaciones 2022.
- Becas de excelencia Nogales.

Vida saludable

Formamos hábitos de vida equilibrada en niños y niñas, así como también en adultos mayores.

Principales programas e iniciativas

- Súper Sano.
- Activamente.
- Escuela de fútbol infantil.



Estos pilares guían nuestra relación con las comunidades vecinas y nos permiten realizar un trabajo de vinculación con nuestro entorno, el cual favorece, además, la creación de alianzas con organizaciones, instituciones y gobiernos locales que benefician a los habitantes de las 48 comunas donde estamos presentes.

Gracias a esta vinculación favorecemos el diálogo, la escucha y retroalimentación, fortaleciendo los lazos de confianza que nos permiten idear un trabajo que cumpla con atender las necesidades de las comunidades vecinas.

ALIANZAS

Para llevar a cabo las distintas iniciativas y proyectos comunitarios hemos formado alianzas con diversas instituciones y organizaciones.



Emprende tu mente



Fútbol Más



Fundación Amulén



Fundación Familias Power



Fundación La Semilla

IMPACTO EN EL CRECIMIENTO LOCAL

EMPREDIMIENTO

165.308

BENEFICIARIOS DE PROGRAMAS DE FOMENTO AL EMPREDIMIENTO.

6

PROGRAMAS DE FOMENTO AL EMPREDIMIENTO.

US\$ 614.395

CONTRIBUCIÓN EN PROYECTOS DE FOMENTO AL EMPREDIMIENTO.



FONDOS CONCURSABLES PARA EMPREDIMIENTOS

En Agrosuper estamos comprometidos con el apoyo a las diversas organizaciones que aportan a los territorios en donde estamos presentes. Es por esto que entregamos fondos concursables con el objetivo de contribuir al financiamiento de iniciativas comunitarias relacionadas a las áreas de sustentabilidad y medio ambiente, inclusión, vida saludable, equipamiento e infraestructura, educación, cultura y desarrollo productivo local.

Segmento Carnes.		Segmento Acuícola.	
406	Postulaciones.	315	
249	Ganadores	32	
16	Comunas (cuatro regiones).	14	
US\$ 177.424	Entregados.	US\$ 38.378	
143.729	Personas beneficiadas.	4.417	

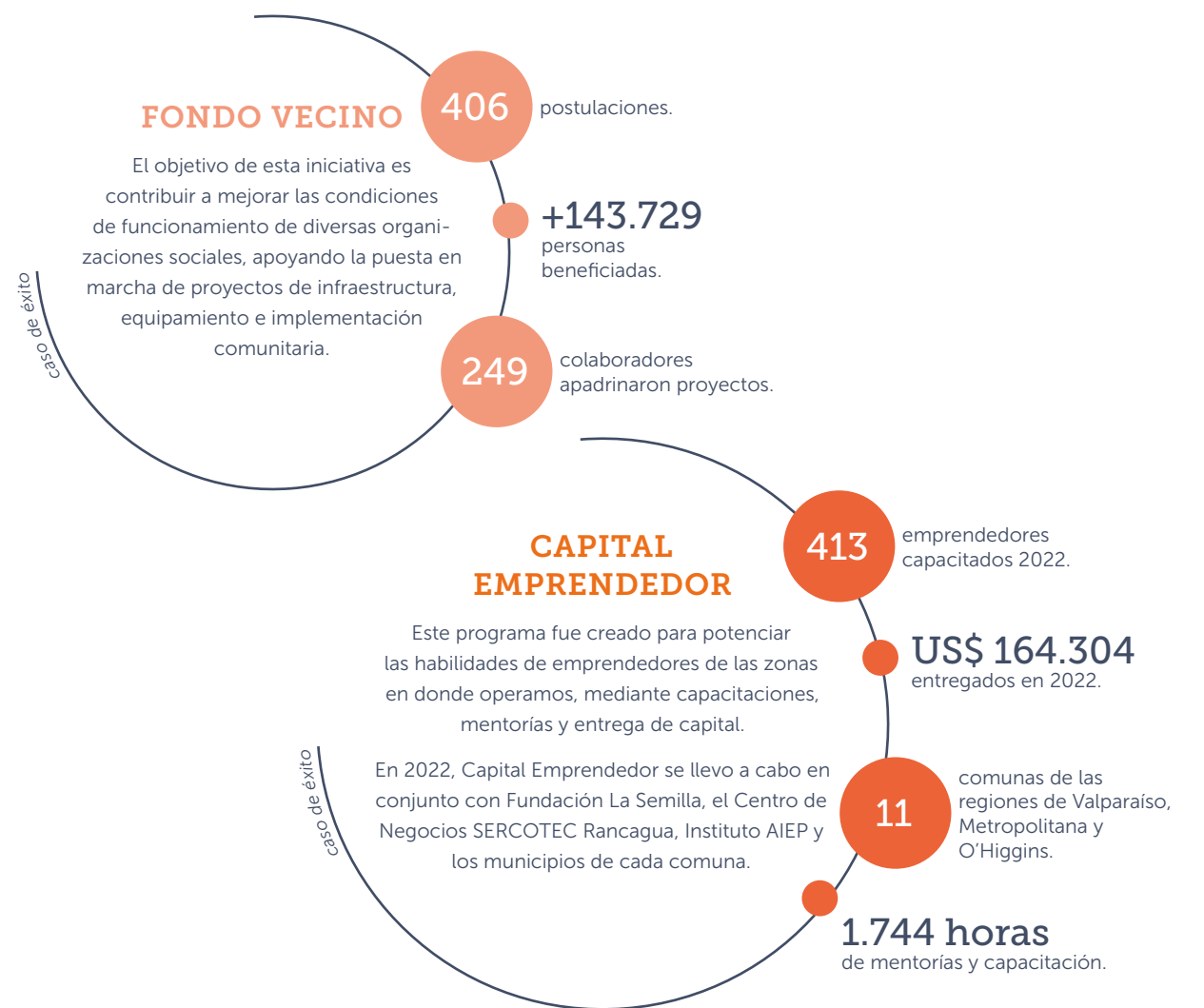

01
—
02
—
03
—
04
—
05
—
06
—
07
—
08
—
09
—
10
—
11

HITOS 2022
Segmento Carnes.

Programa Wanaku – Sopraval

A través de este programa, fomentamos el emprendimiento y el rescate de las tradiciones textiles de la comuna de La Ligua, mediante talleres -presenciales y online- de hilado en huso y rueca.

Principales resultados 2022:

- Cerca de **15 mil reproducciones** de Wanaku online.
- **20 talleres** online.
- **64 talleres** presenciales.

HITOS 2022
Segmento Acuícola.

AquaChile Impulsa

Voluntariado corporativo que busca apoyar a emprendedores locales con el fin de poder generar un plan de trabajo que se ejecuta con financiamiento de la empresa.

En 2022 fueron 35 colaboradores los que se inscribieron como voluntarios del programa.

Curso de formación para dirigentas de la pesca artesanal de Puerto Natales

Con el propósito de contribuir y potenciar las competencias relacionadas al envasado y conservación de productos del mar, impartimos el curso "Técnicas de Procesamiento y Conservación de Productos del Mar".

Patrocinio campeonato de emprendedores "Nada nos detiene"

Participamos en el lanzamiento del campeonato "Nada nos detiene", en Coyhaique, iniciativa que busca acelerar el desarrollo económico del país a través del emprendimiento.



01
—
02
—
03
—
04
—
05
—
06
—
07
—
08
—
09
—
10
—
11

DESARROLLO LOCAL

45.721

BENEFICIARIOS DE PROGRAMAS DE DESARROLLO LOCAL.

10

PROGRAMAS DE DESARROLLO LOCAL.

US\$ 778.139

CONTRIBUCIÓN EN PROYECTOS DE DESARROLLO LOCAL.



01
—
02
—
03
—
04
—
05
—
06
—
07
—
08
—
09
—
10
—
11

IMPULSA AGUA

Buscamos contribuir a mejorar la calidad de vida de los vecinos de comunidades rurales donde estamos presentes, mediante la capacitación y el financiamiento de proyectos que entreguen soluciones hídricas.

En 2022 realizamos dos llamados para participar de este fondo concursable, uno en la Zona Costa y otro en Valle Central, beneficiando a localidades como Pilaycito en Mostazal y Chancón en Rancagua.

1.348 vecinos beneficiados.

US\$123.529 invertidos.

12 comunas participantes.

4 Servicios Sanitarios Rurales beneficiados.

Caso de éxito

HITOS 2022
Segmento Carnes.

Programa Agrícola de Economía Circular

Entregamos bioabono, fertilizante natural que se obtiene a partir del tratamiento de purines de cerdo, a pequeños agricultores de las zonas en donde estamos presentes.

Principales resultados 2022:

- **1.039** personas beneficiadas.

Plan de Fortalecimiento APR Sopraval

En apoyo a las organizaciones que administran el Agua Potable Rural, contribuimos con la puesta en marcha de proyectos de mejoramiento de instalaciones y operaciones de cada organización.

Resultados:

- **Más de 30 mil** usuarios.
- **26** proyectos ejecutados.

Recuperación de Espacios Públicos

Apuntamos a mejorar y reactivar aquellas áreas en desuso, ubicadas en nuestras comunas vecinas dando vida a lugares de uso común.

Resultados:

- **Más de 4.000** beneficiados.
- **4** proyectos ejecutados.

HITOS 2022
Segmento Acuícola.

Apoyo proyecto agrícola cooperativa Codinhue Bajo

Buscando consolidar el proyecto de cultivo de 7.000 plantas de frambuesas, aportamos materiales que permitieron construir el cierre perimetral del predio agrícola de dicha cooperativa.

Plazas en desuso para la elaboración de corrales en área rural de Puerto Cisnes

Entregamos plantas a diversas áreas rurales de Puerto Cisnes, las que son utilizadas por los vecinos para poder elaborar o mejorar los corrales para sus animales.

Convenio de colaboración con Inacap

Con esta iniciativa buscamos avanzar en el fortalecimiento de la educación técnico profesional y en la formación de capital humano especializado en la Región de Aysén.

EDUCACIÓN

Estamos comprometidos con los niños, niñas y adolescentes, apoyando su educación y desarrollo escolar.

3.739

BENEFICIARIOS DE PROYECTOS DE EDUCACIÓN.

19 colegios

PARTICIPANTES EN PROYECTOS DE EDUCACIÓN.

US\$ 1.944.726

CONTRIBUCIÓN EN PROGRAMAS SOCIALES DE EDUCACIÓN.

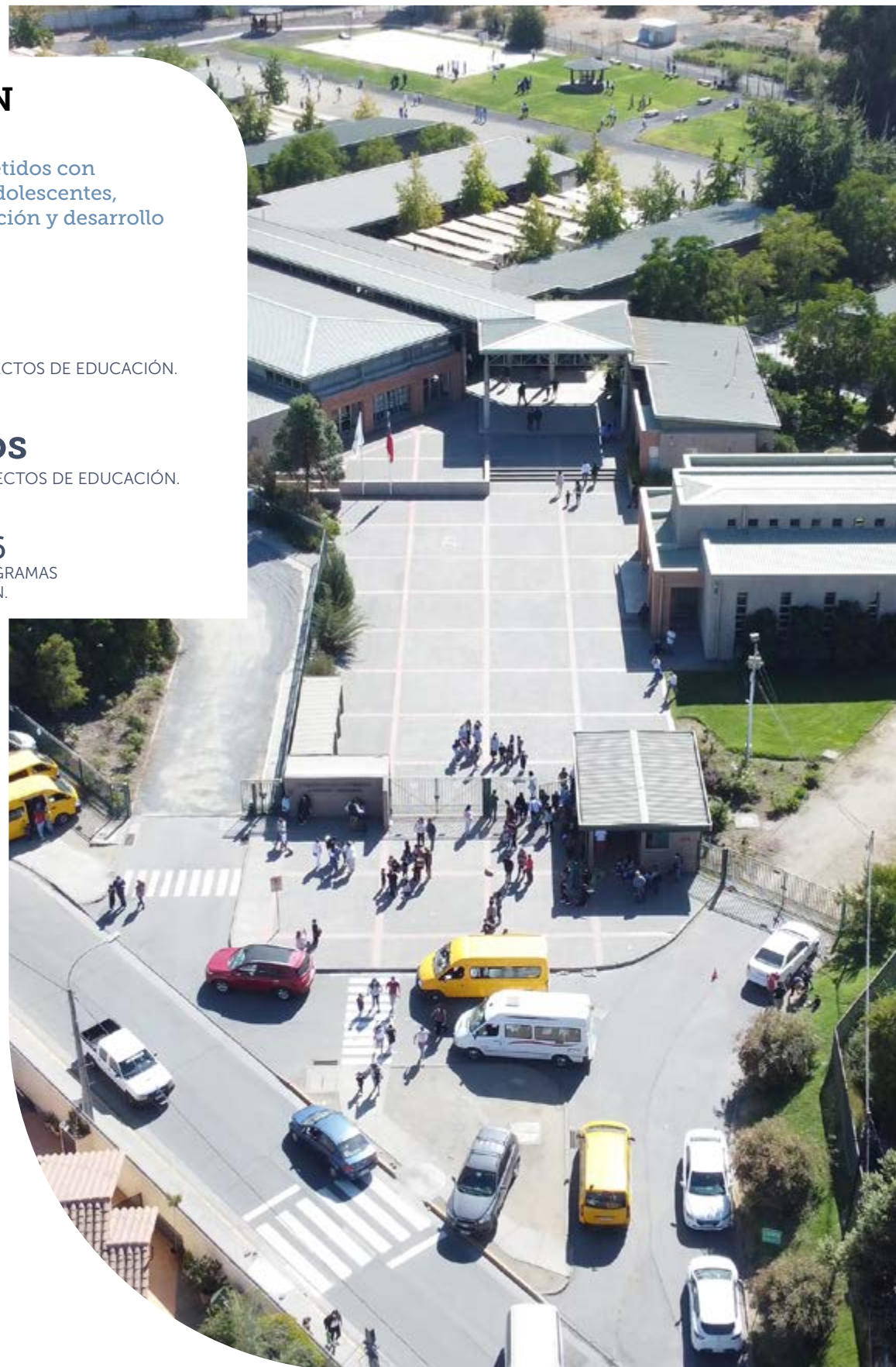

01
—
02
—
03
—
04
—
05
—
06
—
07
—
08
—
09
—
10
—
11

COLEGIO LOS CIPRESES

En 2002 la Fundación Agrosuper creó este establecimiento en la localidad de Lo Miranda, comuna de Doñihue, con el objetivo de entregar educación de excelencia y gratuita a más de mil alumnos.

Por primera vez, en 2022 el colegio obtuvo dos puntajes máximos en la Prueba de Acceso a la Educación Superior (PAES).

1.017 alumnos beneficiados.

2 puntajes máximos en la Prueba de Acceso a la Educación Superior (PAES) 2022.

95% de los egresados se encuentran titulados, estudiando una carrera o en un preuniversitario.

caso de éxito



"Mis padres, amigos y profesores, sobre todo los de Matemáticas, fueron pilares fundamentales en todo este proceso. Ellos formaron parte de mi aprendizaje desde la enseñanza básica".

Cristóbal Oyarzún
Puntaje máximo en la Prueba de Acceso a la Educación Superior (PAES).



"Estoy muy contento por este logro. Desde primero medio, el colegio nos mentalizó a prepararnos para esta prueba. Sin la ayuda de nuestros profesores, habría sido muy difícil lograr este resultado".

Vicente Martínez
Puntaje máximo en la Prueba de Acceso a la Educación Superior (PAES).

FÚTBOL MÁS

Luego de seis años de trabajo dimos por finalizado el ciclo del programa "Barrios". Tras el cierre de esta etapa, continuamos avanzando en la implementación del programa "Escuelas", en comunas de las regiones Metropolitana y O'Higgins.

778 horas de actividad física.

963 niños y niñas beneficiados.

10 colegios.

8 comunas asociadas.

US\$ 134.118 invertido en 2022.

734 sesiones socio deportivas.

242 profesores y asistentes de la educación beneficiados.

caso de éxito

HITOS 2022
Segmento Carnes.

Programa Escuelas 2022 de Fútbol Más

Cerca de 950 alumnos, docentes y apoderados participaron de esta iniciativa, cuyo propósito es fortalecer la vinculación de comunidades educativas a través del fútbol.

Educando desde el juego y el deporte:

Actividad que permite a los alumnos transmitir y expresar de mejor manera sus emociones a través del juego.

585 horas
de actividad física.

10
escuelas.

Camarines Educativos:

Iniciativa que entrega oportunidades de recreación y espacios de autocuidado a funcionarios y asistentes de la educación, con el propósito de potenciar su rol pedagógico.

23
camarines educativos.

250
docentes.

Programa Familias Power

Promovemos el crecimiento cognitivo y emocional de niños en etapa preescolar de comunidades rurales.

18 familias
beneficiadas.

1.264 talleres
impartidos.

US\$ 13.529
de inversión.

HITOS 2022
Segmento Acuicola.

Becas de excelencia para comunidades Kawésqar

En 2022 realizamos una nueva convocatoria de becas, donde apoyamos a 49 estudiantes pertenecientes a comunidades kawésqar.

Beca de excelencia AquaChile – Municipalidad de Guaitecas

Junto a la Municipalidad implementamos un programa de becas para estudiantes de educación superior de la isla. En la segunda edición de este programa fueron beneficiados 11 estudiantes.

Internet satelital Starlink para escuelas

Llevamos internet de alta velocidad Starlink a las escuelas de Puerto Gala y Melimovu, en la comuna de Cisnes. De esta manera, comunidades educativas de localidades más aisladas, pueden acceder a una conexión rápida y de calidad, impactando positivamente en sus procesos formativos.



VIDA SALUDABLE

Nuestro aporte a las comunidades es integral. Por esto hemos incluido una línea de educación que pone énfasis en la importancia de una alimentación equilibrada y la actividad física en las personas.

11.242

BENEFICIARIOS EN PROYECTOS DE VIDA SALUDABLE.

106

ORGANIZACIONES BENEFICIADAS POR PROYECTOS DE VIDA SALUDABLE.

US\$ 199.065

CONTRIBUCIÓN EN PROYECTOS DE VIDA SALUDABLE.

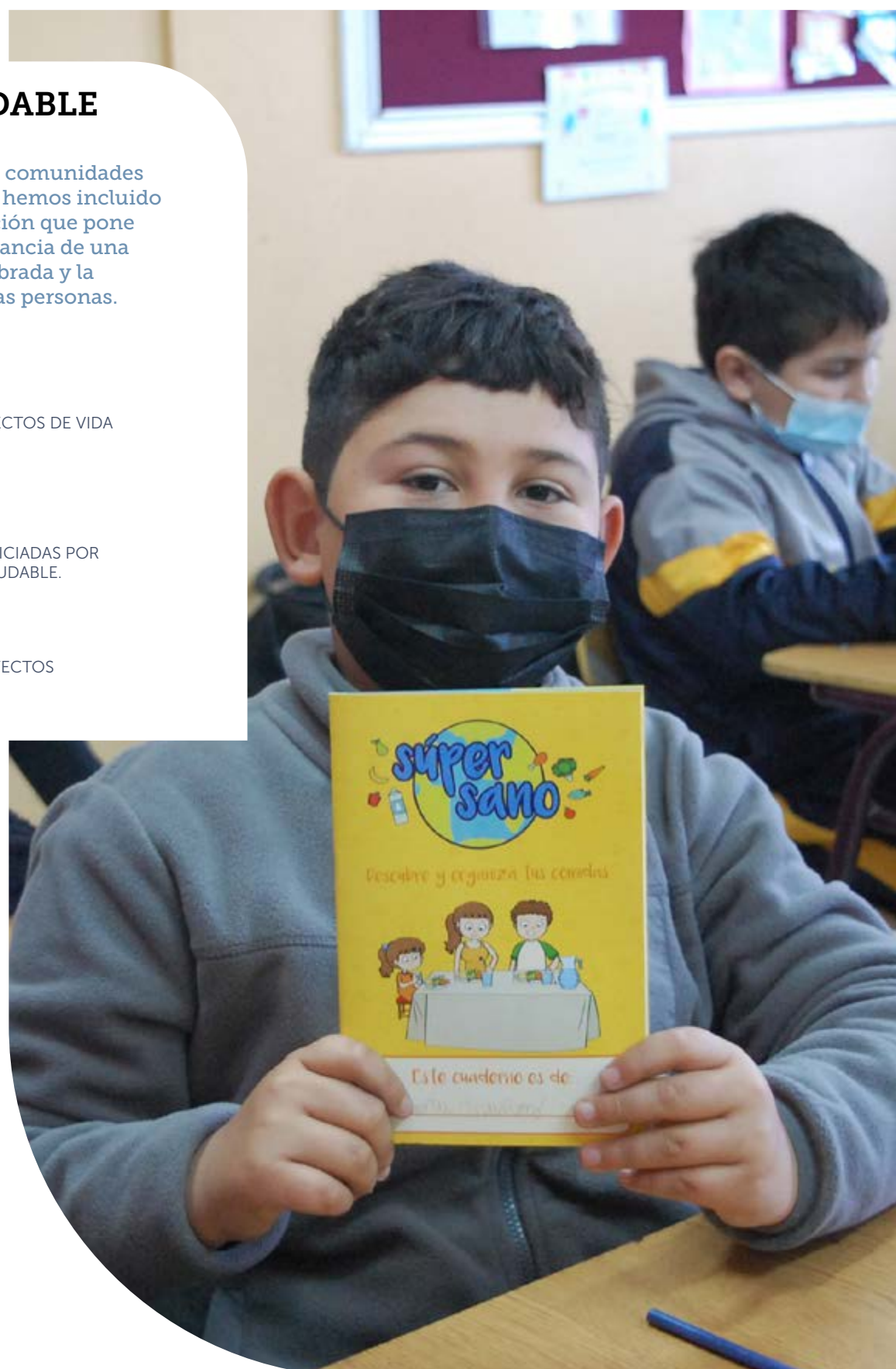

01
—
02
—
03
—
04
—
05
—
06
—
07
—
08
—
09
—
10
—
11

PROGRAMA SÚPER SANO

El objetivo del programa es contribuir en la formación de hábitos de vida equilibrada en niños y niñas de 1° a 4° básico, fortaleciendo la responsabilidad y consciencia sobre el autocuidado y la autorregulación a través de la alimentación equilibrada y la práctica de actividad física por medio de un aprendizaje interactivo y entretenido.

9.632 alumnos beneficiados. *+22% de participación de alumnos respecto a 2021.*

US\$ 102.889 Invertidos.

103 colegios. *+33% de asociaciones con establecimientos educacionales en las regiones Metropolitana y de O'Higgins.*

18 comunas beneficiadas.

casos de éxito

HITOS 2022
Segmento Carnes.

Programa Activamente

A través de alianzas estratégicas con los Cefam de Casablanca, Limache, Quilpué y La Calera, buscamos fomentar la actividad física y mental en personas mayores, realizando talleres guiados por profesionales de la salud.

Resultados:

- **1.570** adultos mayores participantes.
- **46** talleres desarrollados.
- **4** alianzas estratégicas.

HITOS 2022
Segmento Acuícola.

Escuela de Fútbol Infantil

Desde hace 20 años apoyamos la Escuela de Fútbol Infantil, donde participan niños entre 5 y 13 años, para seguir fomentando la vida sana desde la infancia y así favorecer el crecimiento físico y mental, el trabajo en equipo y las habilidades sociales.

Resultados:

- **40** niños beneficiados.
- **US\$ 51.765** invertidos.

APORTES Y DONACIONES COMUNITARIAS

Segmento
Carnes.

Fundación Las Rosas

Aportamos a la dieta equilibrada de las personas mayores, junto con apoyar la labor que desarrolla la institución.

US\$ 44.408
inversión 2022.

151
beneficiados.

Convenio con Bomberos de La Calera

Apoyamos la labor que realiza la Cuarta Compañía de Bomberos de la comuna de La Calera, por medio de la firma de un convenio de colaboración que favoreció el trabajo que desempeñan voluntarios en beneficio de la comunidad.

En 2022 realizamos aportes por
US\$ 7.059.

Donaciones y entrega de productos

Entregamos productos a distintas organizaciones para la ejecución de iniciativas que se llevan a cabo en zonas en las que estamos presentes.

US\$ 120.628 +120.000
inversión 2022. personas beneficiadas.

16
comunidades.

Segmento
Acuícola.

Construcción de muelle en Isla Laitec

Fruto del trabajo permanente con la junta de vecinos de la isla, AquaChile donó un muelle en el sector Lile contribuyendo a la conectividad de las 20 familias de la isla.

US\$ 25.294
inversión 2022.

20
familias beneficiadas.



01
—
02
—
03
—
04
—
05
—
06
—
07
—
08
—
09
—
10
—
11

EMPLEO LOCAL

Estamos comprometidos con la contratación local, creando valor compartido en las comunidades donde estamos presentes. Para esto, generamos acciones que nos permiten posicionarnos como marca empleadora.

Contamos con fuentes directas de reclutamiento que apuntan a alcanzar la dotación necesaria para nuestra continuidad operacional.

01
—
02
—
03
—
04
—
05
—
06
—
07
—
08
—
09
—
10
—
11

HITOS 2022 Segmento Carnes.

#VenASerParte: Programa de Atracción de Talento

Contamos con diversas plataformas que nos ayudan a dar a conocer los beneficios, oportunidades de desarrollo, innovación y sustentabilidad de Agrosuper.

Resultados:

- **30 ferias laborales** (municipales, gubernamentales y educacionales).
- **Volanteo** en terreno durante todo el año.
- **100%** de las unidades vinculadas con las Oficinas de Información Laboral (OMIL) de comunas clave de su región.

Programa de prácticas y gestión de proyectos con alumnos

Este programa es un espacio para conocer talento joven y nutrirnos de sus ideas, a través de una experiencia única de crecimiento y desarrollo. El objetivo es que los estudiantes vivan y conecten con nuestra cultura y valores, motivándose a ser embajadores de la marca y convertirse en futuros colaboradores.

Resultados:

- **277 practicantes.**
- **97 ex practicantes** contratados.
- Reconocimiento como una de las **mejores empresas para practicantes** en estudio FirstJob (94% de satisfacción).

Segmento operativo: Proceso Escuela

La Escuela es el proceso de selección final y habilitación inicial de todas las personas que contratamos en el segmento operativo. Esta cuenta con una formación teórica de 40 horas y contempla una capacitación práctica de tres semanas, donde se garantizan las destrezas y competencias de cada nuevo colaborador.

Resultados:

- **2.758** participantes contratados.

HITOS 2022 Segmento Acuícola.

Programa Escuela Industrial

Instancia de selección y formación inicial destinada a identificar el talento y entrenar habilidades básicas de los nuevos colaboradores de nivel operario.

Programa Operarios Nuestro Valor

Iniciativa que entrega herramientas e información sobre nuestra cadena de valor y el aporte que genera cada colaborador en su puesto de trabajo.

Planificación temporada alta industrial

Ideamos y pusimos en marcha un plan de reclutamiento que nos permite contratar a la dotación necesaria para asegurar la continuidad operacional en nuestras plantas industriales.

Durante 2022 contratamos a más de 3.000 personas para cargos operarios en nuestras plantas industriales de las regiones de Los Lagos y Magallanes.

Convenio de práctica profesional con Liceo Monte María de la comuna de Pucón

Dirigido a alumnos que cursan 3° y 4° medio de las especialidades de acuicultura y telecomunicaciones del establecimiento.



Aporte al empleo local

Segmento Carnes.

Según los resultados de SSINDEX 2022, existe un alto compromiso desde nuestros colaboradores (85%) y proveedores (89%), destacando atributos como:

- Equipo de trabajadores comprometido.
- Cumplimiento de pago de Proveedores.
- Fundamental fuente laboral para comunidades.
- Productos de calidad que dan confianza.

96%
CONTRATACIÓN LOCAL 2022.
Segmento Carnes.

12.982
trabajadores*.

90,9%
CONTRATACIÓN LOCAL 2022.
Segmento Acuícola.

5.233
trabajadores*.

* Por trabajadores locales se entiende al personal que trabaja en la misma región donde reside.



Conoce más detalles en el Capítulo 6

PROYECTOS CON COMUNIDADES INDÍGENAS

- 01
- 02
- 03
- 04
- 05
- 06
- 07
- 08
- 09
- 10
- 11



En nuestras operaciones en el sur de Chile nos preocupamos de desarrollar relaciones significativas con las comunidades indígenas de la zona.

07 Cuando coordinamos reuniones con organizaciones de pueblos originarios, cuidamos que se realicen a través de mecanismos adecuados y validados tanto por la empresa como por las organizaciones, velando siempre por un diálogo de buena fe.

Tienda AquaChile manejada por comunidad Kawésqar

Con el objetivo de acercar a la comunidad, nuestra tienda ubicada en Puerto Natales es manejada por personas del pueblo Kawésqar. Esto nos permite, no solo apoyar a la comunidad con esta gestión, sino también, abrir lugares de exposición de dicha cultura.

Presupuesto participativo Lof Cuenca Cabedaña

El programa financia proyectos de inversión social para comunidades. En 2022 se concretó el 100% de la inversión presupuestada con una cartera de proyectos por un total de US\$ 44.706.

Punto de venta de salmón Lof Cuenca del Cabedaña

Gracias a este punto de venta, administrado por el Lof Cuenca del Cabedaña, los habitantes de Curarrehue pueden acceder a salmón a precios preferentes.

Las utilidades van en beneficio de las más de 300 familias que pertenecen a estas seis comunidades indígenas.

Agenda de trabajo Comunidad Juan Hueñir

Realizamos un trabajo permanente con esta comunidad, donde apoyamos la creación de proveedores locales para la piscicultura Codinhue.

Agenda de trabajo Juan Meli

Desde 2014 mantenemos una agenda de trabajo articulada a través de una mesa de desarrollo. El último año entregamos granos a 36 familias, un taller de maderas nativas y construimos un pozo profundo en el predio donde la comunidad realiza sus ceremonias de guillatún.

Invernaderos para comunidad indígena Rupu Lafquen

Gracias a la donación de materiales de construcción, se acordó la construcción de tres invernaderos de policarbonato.

Capacitación en soldadura al arco de Comunidad indígena Barrio Costero de Quellón

En 2022 realizamos el curso de técnicas básicas de soldaduras al arco, en el que participaron 24 personas.

Curso de elaboración de aceites, gel y jabones

13 mujeres pertenecientes a asociaciones indígenas de la comuna de Cisnes participaron en el curso certificado de elaboración de aceites, gel y jabones en base a esencias.

Entrega de kit de autocuidado a pescadoras de Calbuco

Tras la realización del taller denominado "Cuidado de pies y manos", entregamos a cada una de las asistentes un kit de autocuidado.

Proyecto de planta desaladora a comunidad indígena de Calbuco

Nos reunimos con parte de la directiva de la comunidad indígena We Newen Mapu de Calbuco para presentar el proyecto de una planta desaladora de agua que permitirá el funcionamiento de esta instalación captando agua de mar.

Ruta de la Cultura Mapuche

Junto a la comunidad indígena Quechalén Aitúe de Parga compartimos una jornada de actividades que incluyó una rogativa, visita a la ruka museo, comidas y juegos típicos.

Segunda jornada de iniciativas culturales Kawésqar para colaboradores de AquaChile

En nuestra piscicultura Río Holleberg desarrollamos la segunda jornada de iniciativas culturales. Estas actividades son lideradas por It'eria, pertenecientes a la comunidad residentes en Puerto Edén.

Talleres de madera nativa con comunidades indígenas

El objetivo de estos talleres, en los que participaron socios de las comunidades Juan Hueñir en Vilcún y Juan Meli en Melipeuco, es profundizar las técnicas de corte, pulido y terminaciones de las piezas fabricadas.



08

COMPROMETIDOS CON LA ACCIÓN CLIMÁTICA

- PRINCIPALES CIFRAS.
- HUELLA DE CARBONO.
- GESTIÓN ENERGÉTICA.
- HUELLA HÍDRICA.
- INNOVACIÓN Y PACKAGING SOSTENIBLE.
- ECONOMÍA CIRCULAR.
- BIODIVERSIDAD Y ECOSISTEMAS.
- BIENESTAR ANIMAL.

01
—
02
—
03
—
04
—
05
—
06
—
07
—
08
—
09
—
10
—
11

- 01
-
- 02
-
- 03
-
- 04
-
- 05
-
- 06
-
- 07
-
- 08
-
- 09
-
- 10
-
- 11

(TCDF: a.12.)

En Agrosuper hemos desarrollado un modelo de producción que incluye una **gestión ambiental responsable**, a través de la **incorporación de tecnología** y una **permanente innovación** en cada uno de nuestros procesos.

Apuntamos a mejorar continuamente, optimizando cada etapa de nuestros procesos y haciendo un uso eficiente de los recursos naturales.



PRINCIPALES CIFRAS

01
—
02
—
03
—
04
—
05
—
06
—
07
—
08
—
09
—
10
—
11

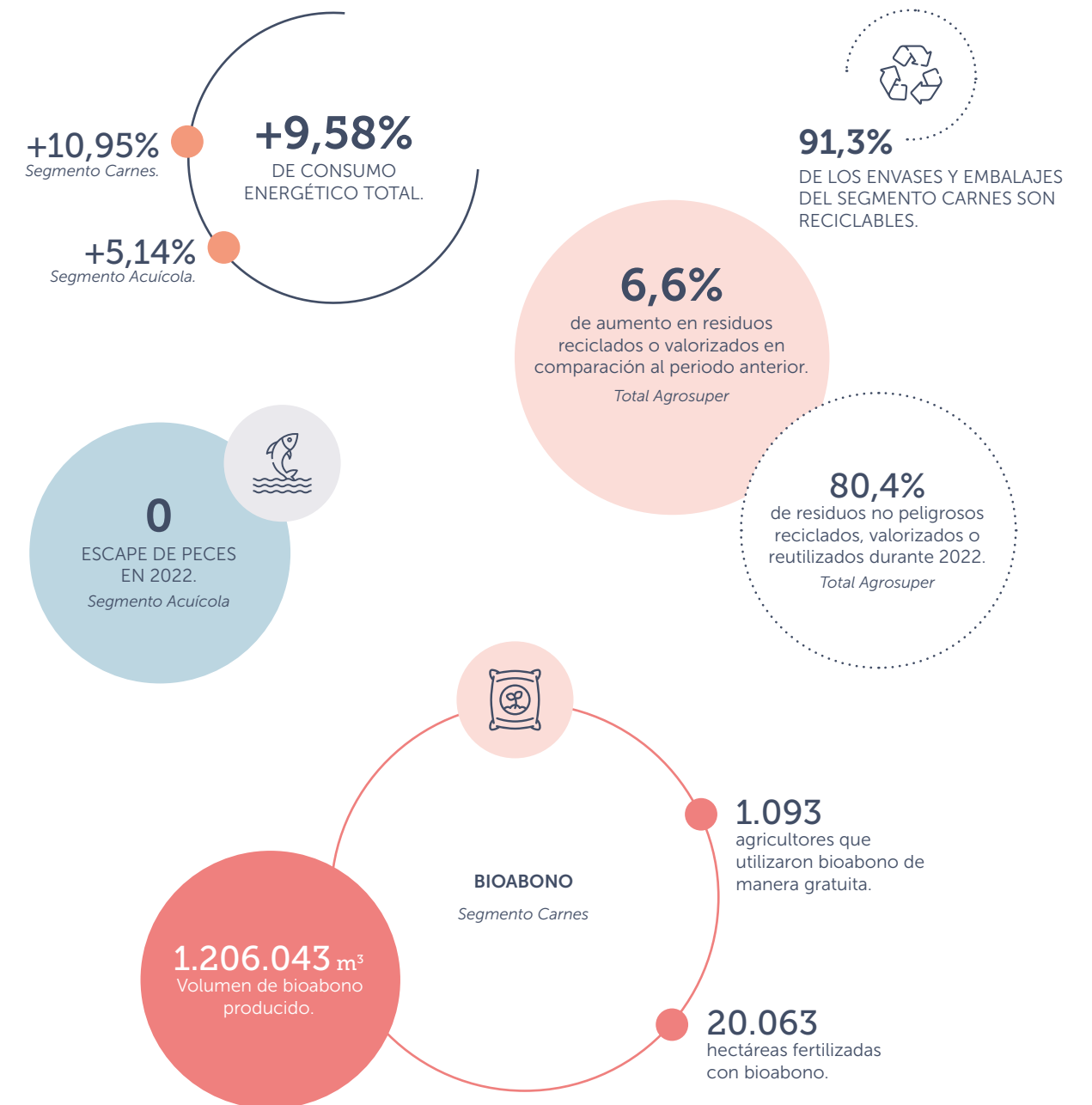
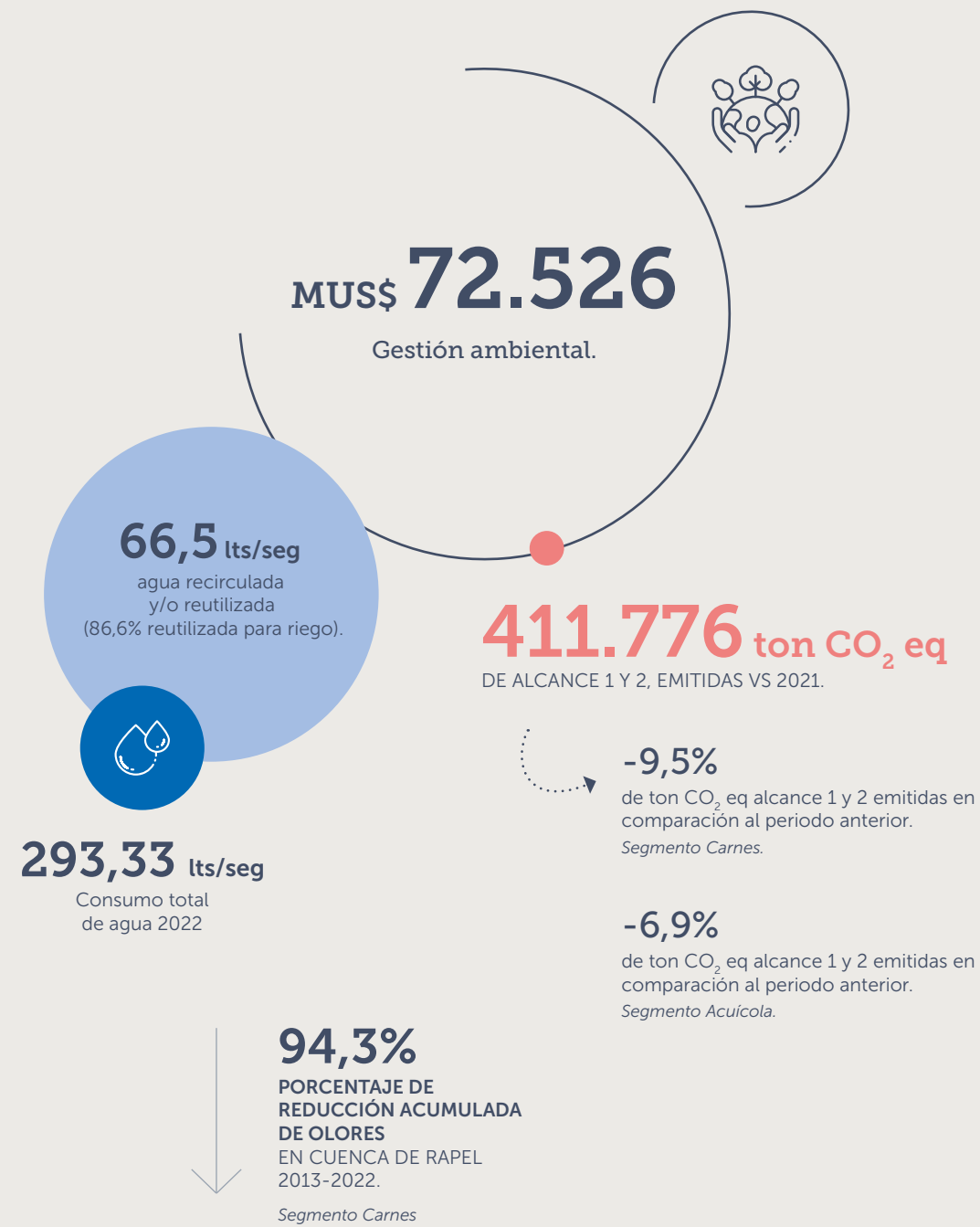

HUELLA DE CARBONO

(TCFD: a.13.)

Por cuarto año medimos nuestra huella de carbono.

Valor bruto de las emisiones en toneladas de CO₂ equivalente (CO₂E)

(GRI: 305-1a; 13.1.2; 305-3b; 13.1.4; 305-3c; 13.1.4; 305-3d; 13.1.4, SASB: FB-MP-110a.19, TCFD: a.8)

Por cuarto año consecutivo medimos nuestras emisiones de CO₂, con el fin de gestionar nuestro proceso productivo y establecer planes de mitigación de largo plazo. El resultado fue de 285.760 Ton CO₂ eq de emisiones directas (Alcance 1), 126.016 Ton CO₂ equivalente de emisiones indirectas por energía (Alcance 2) y 1.350.420 Ton CO₂ equivalente alcance 3.

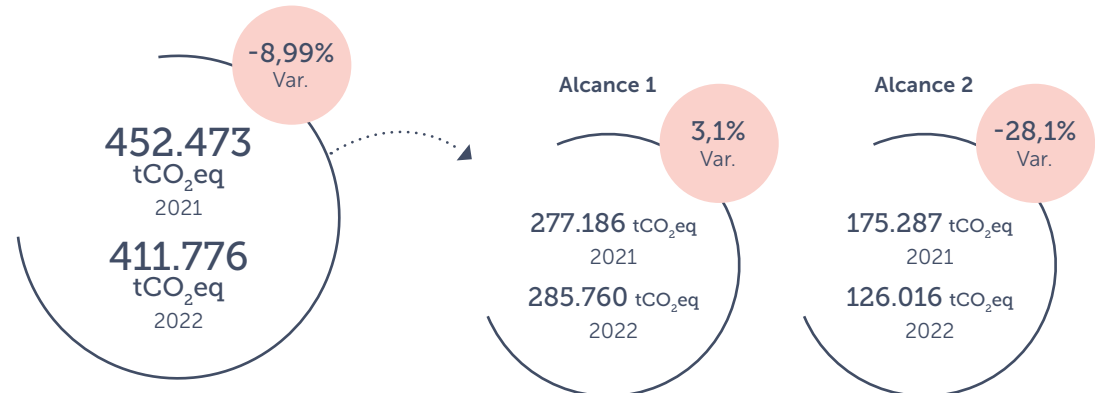

Producción de salmón Verlasso es carbono neutral

Realizamos una medición completa de la huella de carbono de Verlasso por medio de una declaración ambiental del producto llamada *Environmental Product Declaration (EPD)*. A través de ésta, pudimos informar la reducción de las emisiones, mediante la implementación de iniciativas en distintas áreas del proceso productivo. De esta manera, a partir de abril de 2022, la producción de nuestra marca ultrapremium se convirtió en carbono neutral.

Paneles fotovoltaicos sucursal Hijuelas

En 2022 se instalaron 412 paneles fotovoltaicos que proporcionan energía renovable durante el día a nuestra sucursal de Hijuelas.

Reducción de las emisiones de GEI como consecuencia directa de las iniciativas de reducción (año base 2019)

(GRI: 305-5; 13.1.6)

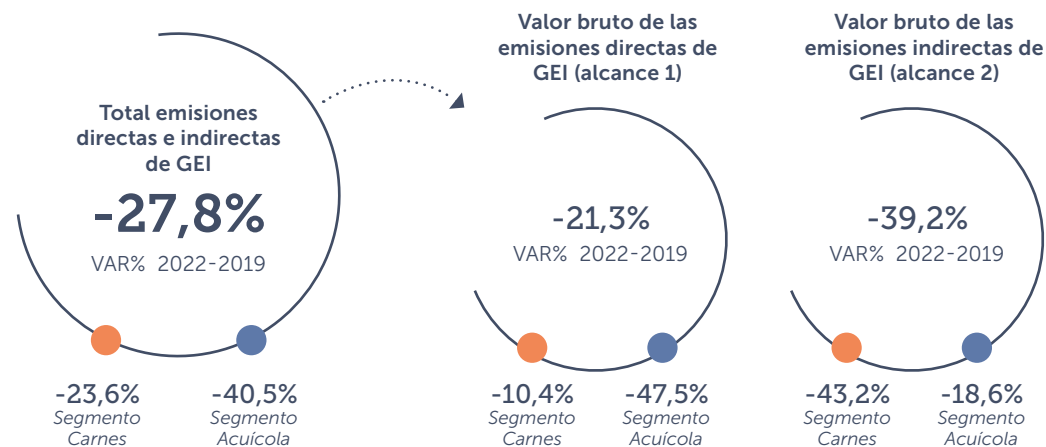

Ratio de intensidad de emisiones (TonCO₂eq/Ton producida)

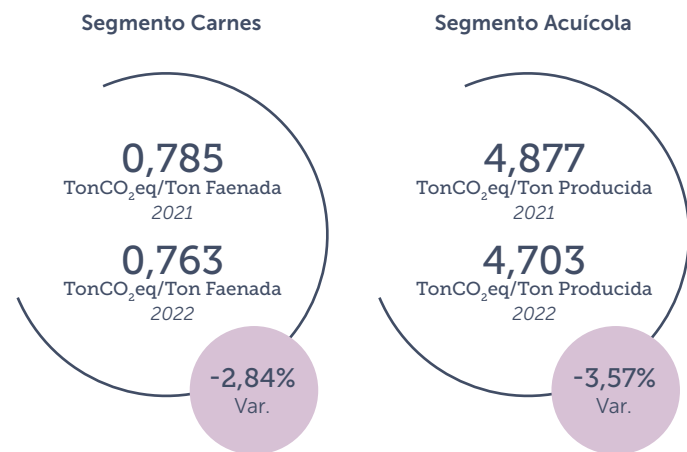

Cambio de caldera a carbón por caldera a gas

En nuestra Planta de Alimentos, ubicada en Lo Miranda, cambiamos la penúltima caldera a carbón con producción de vapor de 9,75 ton/vapor/hora - con una potencia nominal instalada de 151 kW- por una caldera de vapor de mayor eficiencia (13 ton/vapor/hora) con una potencia eléctrica estimada de 39 kW, cuyo combustible principal es el gas natural.

GESTIÓN ENERGÉTICA

01
—
02
—
03
—
04
—
05
—
06
—
07
—
08
—
09
—
10
—
11

En el área Industrial tenemos el objetivo de optimizar el uso de energía, interviniendo aspectos estratégicos, tácticos y operativos, con el fin de poder **disminuir en 1%** el consumo.



En las fábricas de alimentos y las plantas faenadoras el consumo de energía en 2022 **disminuyó 0,9%** respecto a 2021.

En Agrosuper constantemente estamos buscando alternativas que nos permitan tener un consumo energético más eficiente en cada etapa de nuestros procesos.

En el área de Alimentos y de Crianza nos enfocamos en la optimización del consumo de energía.

En Producción Animal estamos implementando un sistema de gestión de energía para cumplir con la Ley 21.305 y el Decreto 28, el cual nos permitirá tener indicadores asociados a eficiencia energética.

En el área Industrial monitoreamos el nivel de las napas subterráneas y hacemos seguimiento constante a los puntos de consumo por área para poder disminuirlos.

Asimismo, contamos con programas y mesas de trabajo transversales de eficiencia hídrica, donde establecemos metas y objetivos.

Todas nuestras plantas están conectadas directamente a la Dirección General de Aguas (DGA) para el control del consumo con referencia a sus autorizaciones.

Norma ISO50001

Las plantas de Lo Miranda y San Vicente recibieron esta certificación, sumándose a la Planta Rosario, que la recibió en 2021.

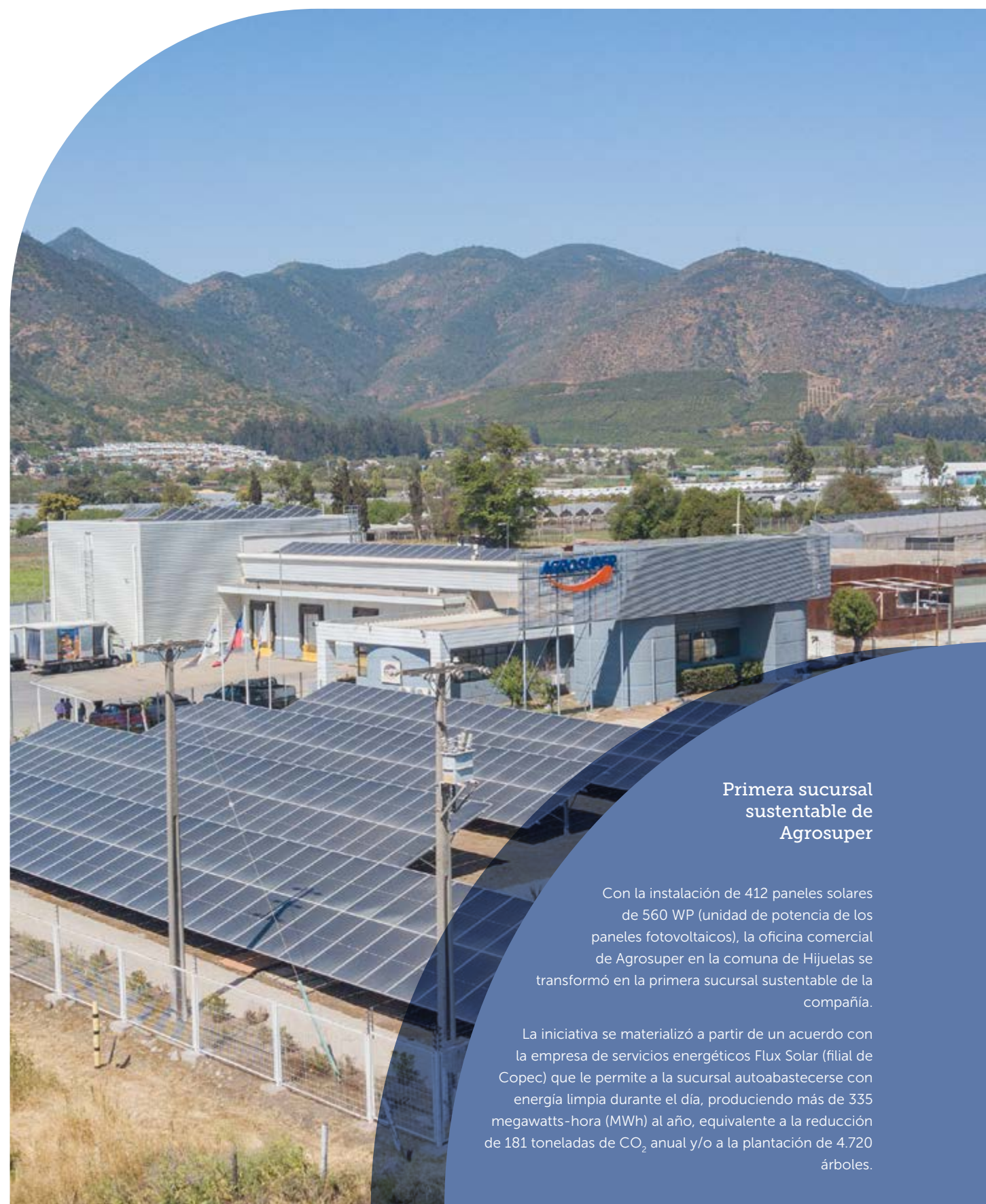

Primera sucursal sustentable de Agrosuper

Con la instalación de 412 paneles solares de 560 WP (unidad de potencia de los paneles fotovoltaicos), la oficina comercial de Agrosuper en la comuna de Hijuelas se transformó en la primera sucursal sustentable de la compañía.

La iniciativa se materializó a partir de un acuerdo con la empresa de servicios energéticos Flux Solar (filial de Copec) que le permite a la sucursal autoabastecerse con energía limpia durante el día, produciendo más de 335 megawatts-hora (MWh) al año, equivalente a la reducción de 181 toneladas de CO₂ anual y/o a la plantación de 4.720 árboles.



01
—
02
—
03
—
04
—
05
—
06
—
07
—
08
—
09
—
10
—
11

TOTAL DE ENERGÍA CONSUMIDA

(GRI: 302-1c, SASB: FB-PF-130a.1; FB-MP-130a.1)

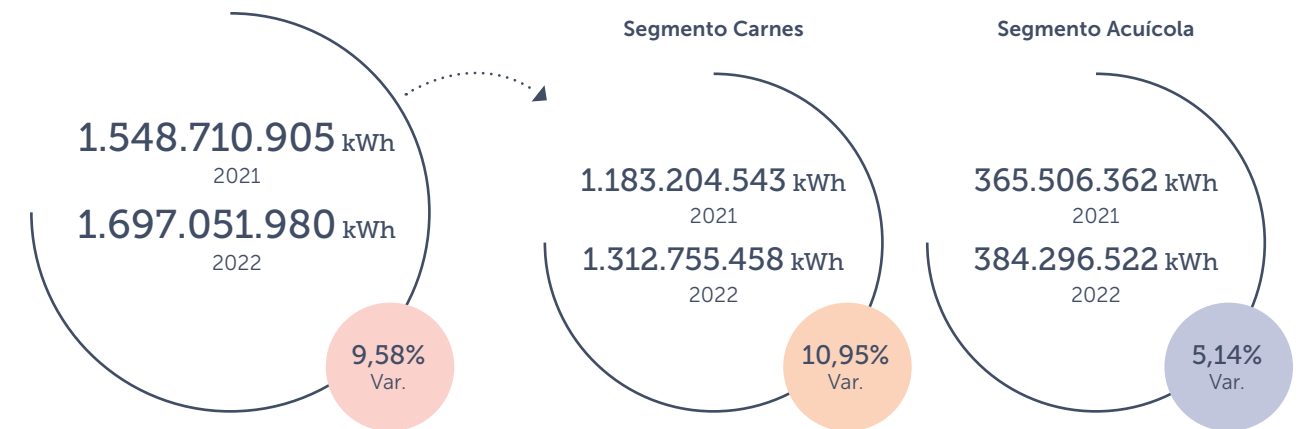

Detalle por segmento

Segmento Carnes



Segmento Acuicola





01
—
02
—
03
—
04
—
05
—
06
—
07
—
08
—
09
—
10
—
11

TOTAL DE ENERGÍA CONSUMIDA Y PORCENTAJE PROVENIENTE DE LA RED ELÉCTRICA

(GRI: 302-1e, SASB: FB-PF-130a.1; FB-MP-130a.1)

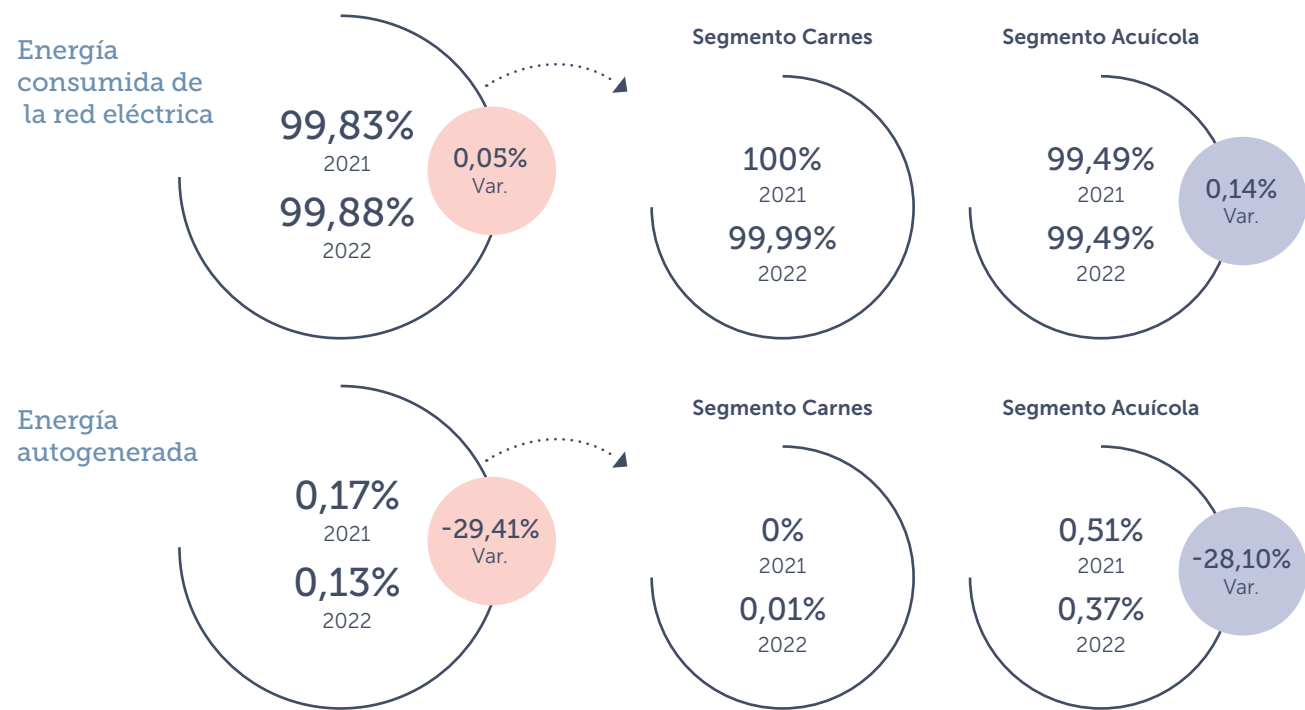

RATIO DE INTENSIDAD ENERGÉTICA

(GRI: 302-2)

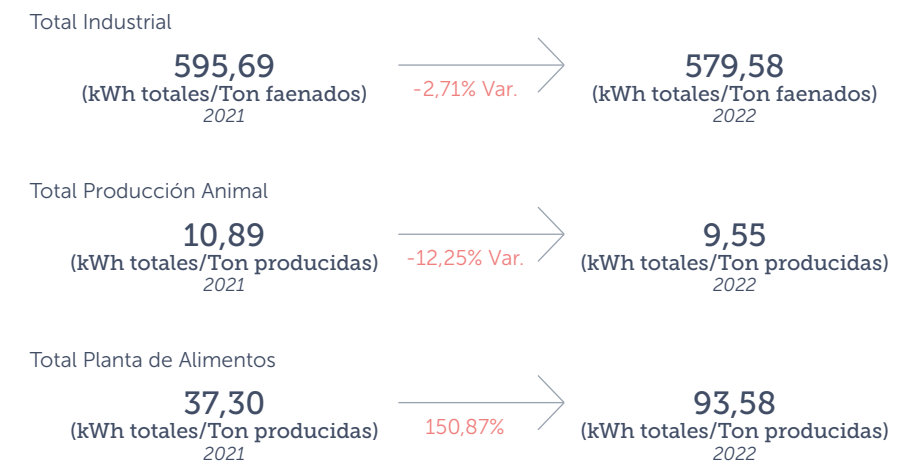

Detalle por segmento

Ratio de intensidad energética	Segmento Carnes			Segmento Acuícola		
	2021	2022	Var%	2021	2022	Var%
Industrial (kWh totales/Ton faenados)	668,19	663,50	-0,70%	239,26	215,53	-9,9%
Producción Animal (kWh totales/Ton producidas)	436,96	476,66	9,09%	3,89	3,53	-9,1%
Planta de Alimentos (kWh totales/Ton producidas)	20,68	81,05	291,94%	209,85	204,42	-2,6%

HUELLA HÍDRICA

Estamos enfocados en optimizar el uso del agua, generando estándares para los procesos, controlando el consumo e implementando tecnología para disminuir su uso y ampliar la reutilización.

Segmento Acuícola

En el Segmento Acuícola el principal recurso natural que utilizamos en los procesos productivos es el agua. Por esto, tenemos especial preocupación por su cuidado y uso eficiente.

Segmento Carnes

Mesa del Agua

Equipo multidisciplinario, compuesto por personas de distintas áreas, que tiene como objetivo trabajar en la implementación de estándares, control, disminución de consumo y el aumento de reutilización del agua.

Hito 2022:

- 43.000 m³ de ahorro de agua en lavado.



Plantas industriales

- Reutilizamos agua tratada en procesos exteriores.
- Automatizamos el lavado de cintas de proceso a nivel industrial.
- Utilizamos un sistema de automatización para purgas de condensadores evaporativos en la sala de máquinas.

Planta de lodos activados

El agua tratada de las plantas de lodos activados es reutilizada por comunidades vecinas para regar sus cultivos ubicados en el secano costero.



Automatización de apertura de llaves

Incorporamos sensores para una apertura de llaves automatizada.

Instalación de sistema de media presión para aseo en planta

Implementamos un sistema de media presión para el agua utilizada en los aseos, nos permitió reducir en un 75% el uso de este recurso.

Programa de mejora en canalización y tratamiento de RILes

Realizamos mantenimiento y mejoras de la canalización y sistema de tratamiento de los Residuos Líquidos Industriales (RILes).

Eficiencia hídrica en plantas industriales

Cumplimos en un 100% la meta que establecimos en 2022 de igualar o disminuir la eficiencia hídrica.

01
—
02
—
03
—
04
—
05
—
06
—
07
—
08
—
09
—
10
—
11

CÓMO SE ABORDAN LOS IMPACTOS RELACIONADOS CON EL AGUA

Segmento Carnes

01
—
02
—
03
—
04
—
05
—
06
—
07
—
08
—
09
—
10
—
11



Segmento Acuícola

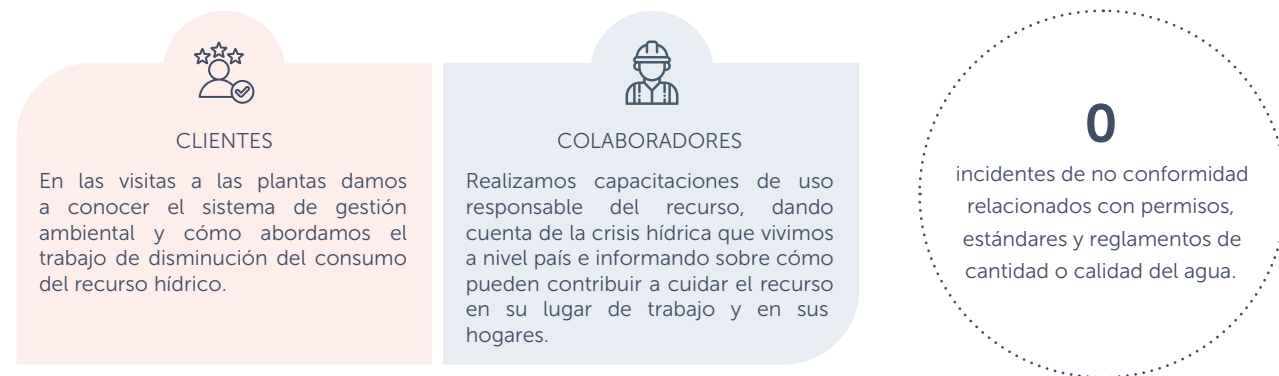

GESTIÓN DE OLORES

CONSUMO TOTAL DE AGUA DE TODAS LAS ZONAS Y AQUELLAS CON ESTRÉS HÍDRICO

Todas las zonas

13.066,22 ML
Consumo total de agua.

11.990,66 ML
Segmento Carnes.

1.075,56 ML
Segmento Acuícola.

Zonas con estrés hídrico

4.444,74 ML
Consumo total de agua.

4.360,14 ML
Segmento Carnes.

84,60 ML
Segmento Acuícola.

34,0%
en relación al total de agua consumida 2022

36,4%
en relación al total de agua consumida 2022

7,9%
en relación al total de agua consumida 2022

Cambio en el almacenamiento de agua, siempre que se haya identificado que éste genera un impacto significativo relacionado con el agua.

TOTAL DE AGUA REUTILIZADA DE TODAS LAS ZONAS Y AQUELLAS CON ESTRÉS HÍDRICO

Agua total reutilizada

2.259,53 ML
Todas las zonas

96,4%
Zonas con estrés hídrico

Segmento Carnes

2.177,65 ML
Todas las zonas

100%
Zonas con estrés hídrico

Segmento Acuícola

81,88 ML
Todas las zonas

0%
Zonas con estrés hídrico

Medimos permanente las externalidades propias de nuestra operación, específicamente las emisiones de olores molestos, como un aspecto relevante en la sustentabilidad. Para ello, tomamos medidas para reducir las emisiones y minimizar su impacto en la comunidades, incluyendo la implementación de tecnologías de control y la adopción de prácticas sostenibles en nuestros procesos productivos.

Reducción total de emisiones de olor por planta o unidad productiva

Segmento Carnes

695.700
UO/m³

2015

367.21
UO/m³

2022

-47%

de reducción acumulada en Quebradilla 2015-2022 (OUE/m³)

33.060.942
UO/m³

2013

2.392.002
UO/m³

2022

-94,3%

de reducción acumulada en cuenca de Rapel 2013-2022 (OUE/m³)

Segmento Acuícola

-95,01%

de reducción de olores en Planta de Alimentos 2022 (ERO%)

01
02
03
04
05
06
07
08
09
10
11

INNOVACIÓN Y PACKAGING SOSTENIBLE

Nuestra gestión para packaging sostenible durante 2022 tuvo tres focos:



RECICLABILIDAD

Desarrollamos y cambiamos los envases a materiales que sean factibles de reciclar en Chile (cartón, PET, PP, PE).



REDUCCIÓN EN EL USO DE MATERIALES

Establecimos metas estratégicas, junto a las plantas industriales, relacionadas con la reducción del uso de plásticos y cartones.



CERTIFICACIONES Y MESAS DE TRABAJO

Generamos pilotos.



01
—
02
—
03
—
04
—
05
—
06
—
07
—
08
—
09
—
10
—
11



Bandejas de polipropileno de productos Super Pollo saborizados

Cambiamos las bandejas a un formato más eficiente, debido a sus dimensiones y material reciclable.

Eliminación de pad absorbentes envasados

Eliminación de pad absorbentes de todos los productos de origen avícola (pollo y pavo).

Uso de pallet plásticos

Buscamos oportunidades para ocupar pallets plásticos en las distintas plantas.

Compramos 250 pallets de este material para planta de harina de Lo Miranda.



Verlasso: salmón fresco en cartón reciclable

Lanzamos un nuevo formato para nuestro salmón fresco en caja de cartón, en reemplazo de los envases de poliestireno.

Pasos Verdes insumos no reciclables

Buscamos insumos alternativos para materiales de difícil reciclabilidad.

Pasos Verdes insumos no biodegradables

Buscamos insumos compostables o biodegradables sobre aquellos que ya son reciclables.



PESO O VOLUMEN DE MATERIALES UTILIZADOS PARA PRODUCIR Y ENVASAR LOS PRINCIPALES PRODUCTOS

(GRI: 301-1)

SEGMENTO CARNES



SEGMENTO ACUÍCOLA



PORCENTAJE DE PRODUCTOS Y MATERIALES DE ENVASADO RECUPERADOS



PESO TOTAL DE ENVASES, PORCENTAJE FABRICADO CON MATERIALES RECICLADOS O RENOVABLES Y PORCENTAJE RECICLABLE, REUTILIZABLE O COMPOSTABLE

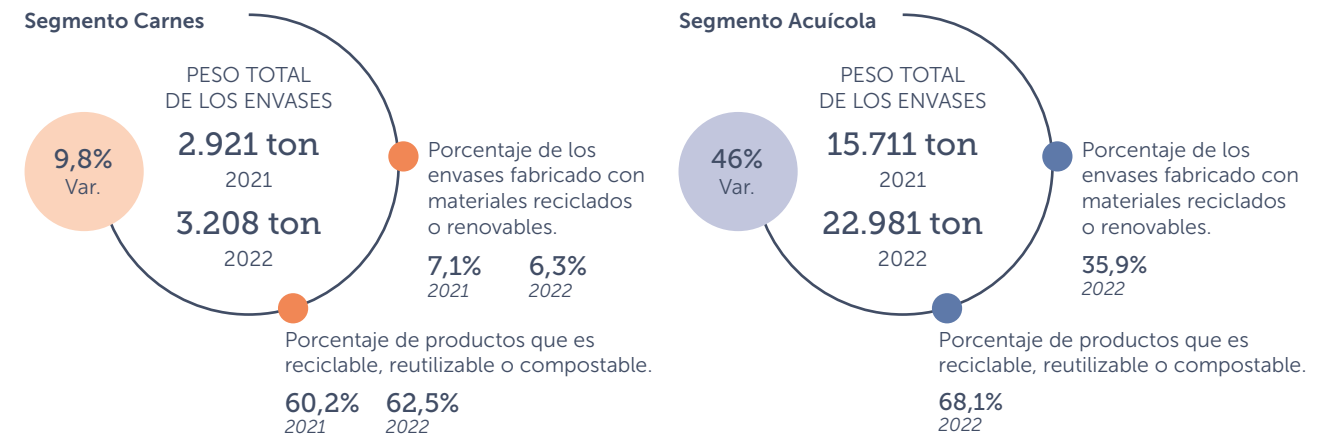

PRODUCTOS EMPAQUETADOS CON ENVASES SUSTENTABLES

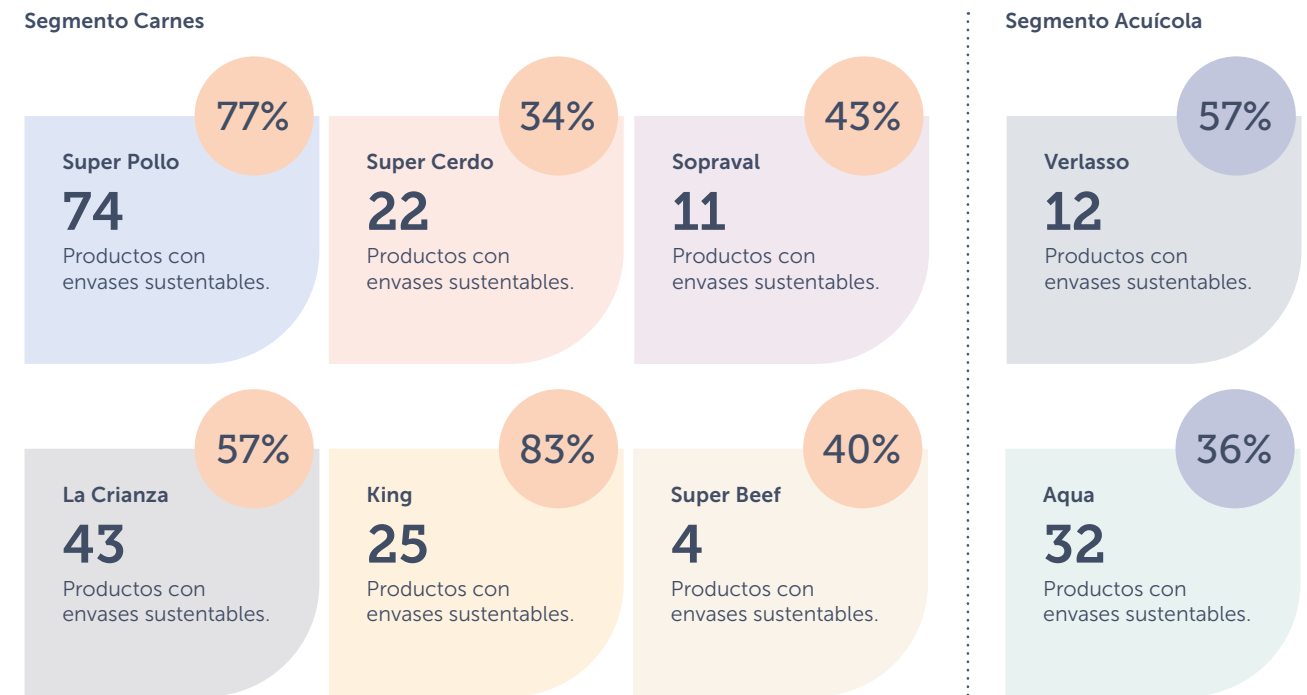

- 01
-
- 02
-
- 03
-
- 04
-
- 05
-
- 06
-
- 07
-
- 08
-
- 09
-
- 10
-
- 11



En Agrosuper buscamos incorporar la economía circular a lo largo de toda nuestra cadena de valor. Disminuir las toneladas de residuos enviados a vertederos y bajar los costos de la disposición de residuos, generando valor económico y ambiental, son parte de nuestros objetivos.

ECONOMÍA CIRCULAR

Manejamos los residuos adecuadamente, desde la generación hasta la disposición final, manteniendo la trazabilidad en todo el proceso.

Cumplimos todas las normativas asociadas al almacenamiento temporal, transporte, disposición final y declaraciones por ventanilla única del Ministerio de Medio Ambiente.

Por otra parte, concientizamos a los colaboradores sobre los residuos reciclables e impulsamos una cultura consciente con el medioambiente.

01
—
02
—
03
—
04
—
05
—
06
—
07
—
08
—
09
—
10
—
11

RESIDUOS Y RECICLAJE

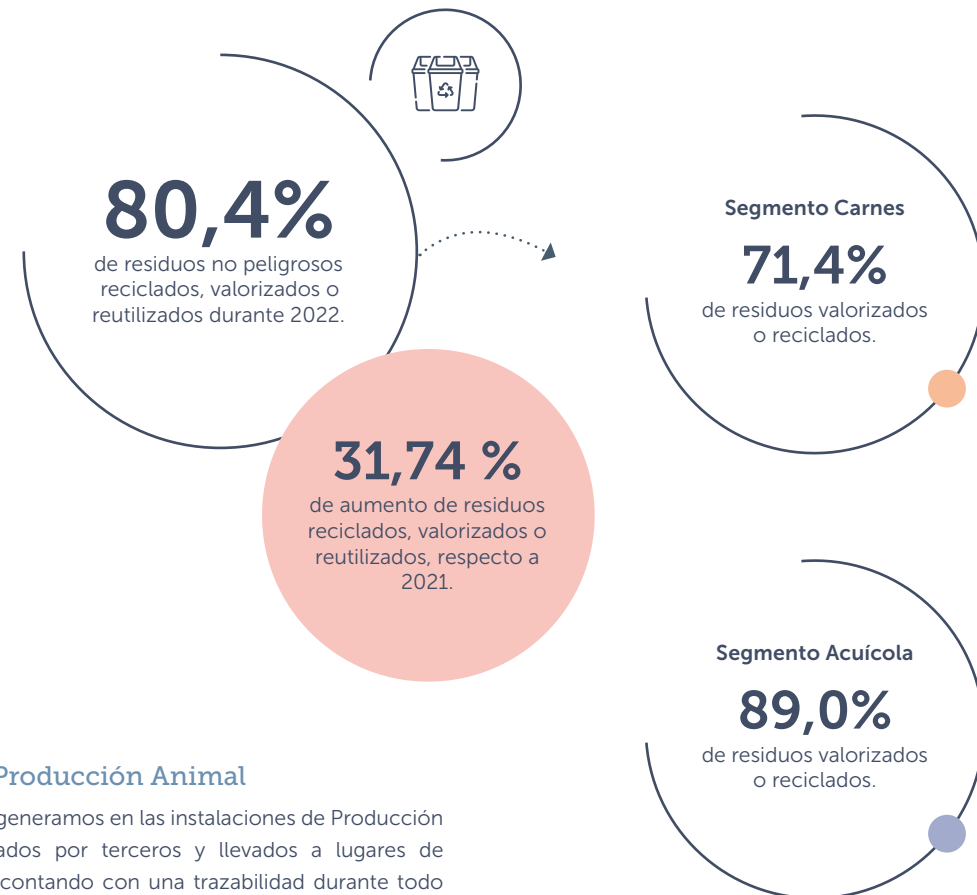

Residuos de Producción Animal

Los residuos que generamos en las instalaciones de Producción Animal son retirados por terceros y llevados a lugares de disposición final, contando con una trazabilidad durante todo el proceso.

Para asegurar el cumplimiento normativo realizamos las declaraciones a la autoridad mediante Sistema Nacional de Declaración de Residuos (SINADER) y Sistema de Seguimiento y Declaración de Residuos Peligrosos (SIDREP).



HITOS 2022

Segmento Carnes

Primer Sendero Sustentable

Este proyecto, desarrollado por nuestra marca La Crianza en alianza con Fundación Revalora, busca mejorar los espacios del Parque Mahuida con aportes de infraestructura y señalética hechas a base de ecomadera, material confeccionado con envases reciclados de productos de La Crianza.

Disminución de lodo orgánico a disposición final

La iniciativa fue implementada en la caldera de lodos de Planta Lo Miranda.

Resultados:

- 13% disposición de lodo industrial.

Adhesión Acuerdo de Producción Limpia "Transición hacia economía circular"

La Planta San Vicente firmó un contrato con Acción Empresas por dos años para encaminarse hacia una economía circular. Esto permitirá aumentar la eficiencia en el uso de envases e incrementar el reciclaje de los residuos que genera el patio trasero de dicha instalación.

Segmento Acuícola

Proyecto bancas para el personal en estacionamiento a partir de material reciclado de la planta

Desde abril de 2022 entregamos plásticos limpios a la empresa Wood Good, que los transformó en bancas que fueron instaladas en el estacionamiento de planta.

Proyecto Atando Cabos y Ecofibras

Un 35% de los desechos de nuestros centros es reciclado, ya sea dándole un nuevo uso interno o siendo enviado a remate o a una planta de reciclaje.

Disminución de la cantidad de residuos orgánicos de casino

La empresa Regenera Orgánicos está recibiendo nuestros residuos orgánicos del casino, con el objetivo de convertirlos en fertilizante.

01
—
02
—
03
—
04
—
05
—
06
—
07
—
08
—
09
—
10
—
11



Impactos significativos —potenciales y reales— relacionados con los residuos

Segmento Acuícola – Industrial

(GRI: 306-1; 13.8.2)

CONTAMINACIÓN DEL MEDIO AMBIENTE TERRESTRE Y ACUÁTICO

Bolsas plásticas, pecheras plásticas, pallets plásticos, sunchos generados por la actividad de producción de salmón en las áreas de lavado, procesamiento, empaque y almacenamiento.

▶ **Impacto potencial**

CONTAMINACIÓN DEL MEDIO AMBIENTE TERRESTRE Y ACUÁTICO

Cartones, aislapol y papel, generados por la actividad de producción de salmón en las áreas de lavado, procesamiento, empaque y almacenamiento.

▶ **Impacto potencial**

CONTAMINACIÓN DEL MEDIO AMBIENTE ACUÁTICO.

Riles y lodos generados por los procesos productivos.

▶ **Impacto potencial**

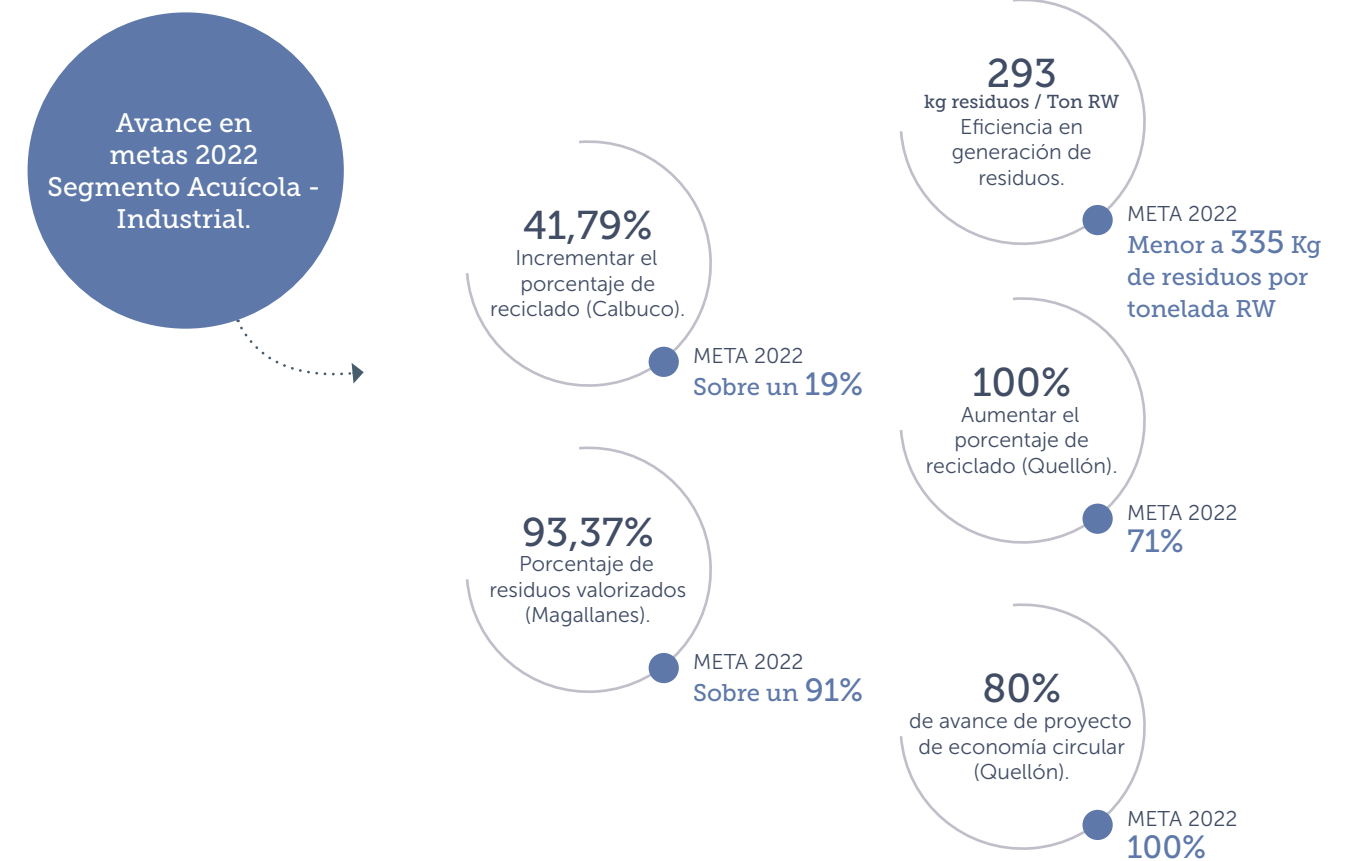

Peso total residuos generados

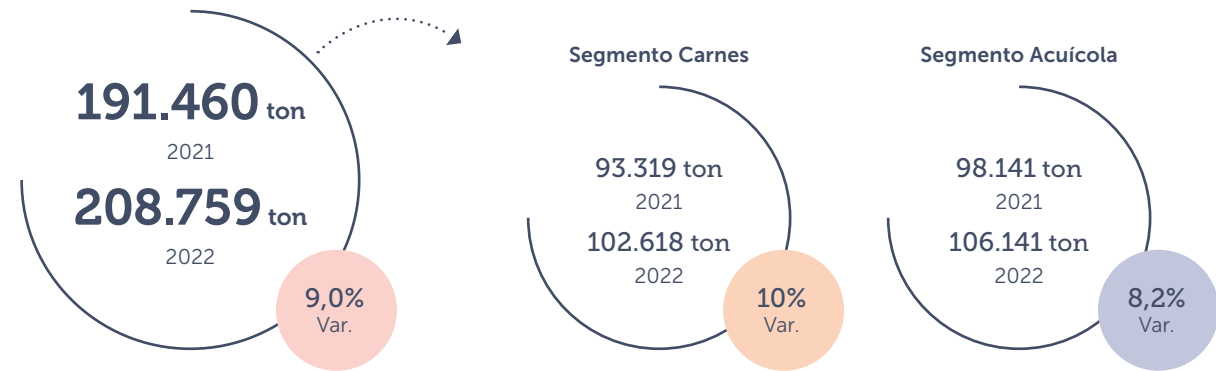

Detalle (ton)	Agrosuper			Segmento Carnes			Segmento Acuicola		
	2021	2022	VAR%	2021	2022	VAR%	2021	2022	VAR%
Producción Animal	70.771	75.321	6,4%	43.321	39.876	-8,0%	27.450	35.445	29,1%
Planta de Alimentos	5.742	22.813	297,3%	3.841	19.803	415,5%	1.901	3.011	58,4%
Industrial	114.946	110.624	-3,8%	46.156	42.939	-7,0%	68.790	67.685	-1,6%

Porcentaje de residuos valorizados

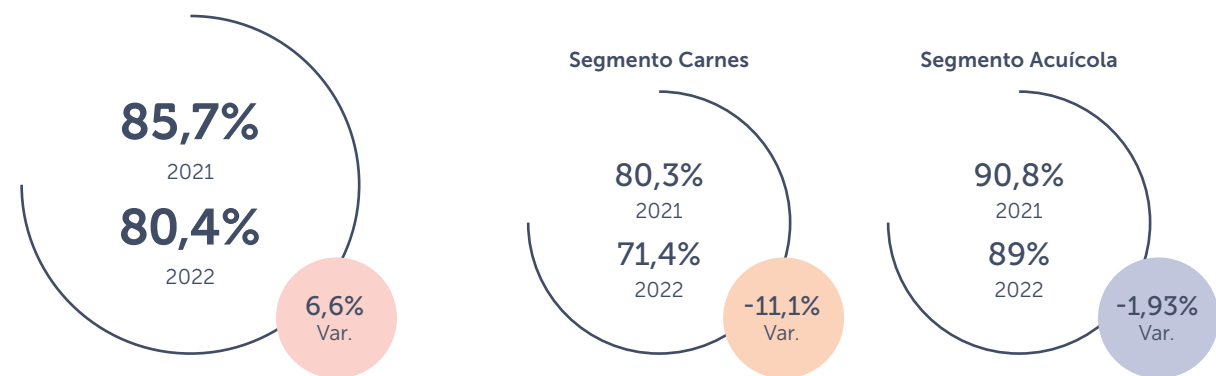

Detalle (ton)	Agrosuper			Segmento Carnes			Segmento Acuicola		
	2021	2022	VAR%	2021	2022	VAR%	2021	2022	VAR%
Producción Animal	81,63%	85,71%	5,00%	78,84%	87,91%	11,50%	87,98%	79,60%	-9,52%
Planta de Alimentos	11,18%	15,19%	35,86%	9,47%	11,59%	22,39%	35,06%	57,11%	62,90%
Industrial	85,86%	84,02%	-2,15%	76,13%	72,06%	-5,35%	93,07%	92,39%	-0,73%

Total de residuos valorizados y eliminados

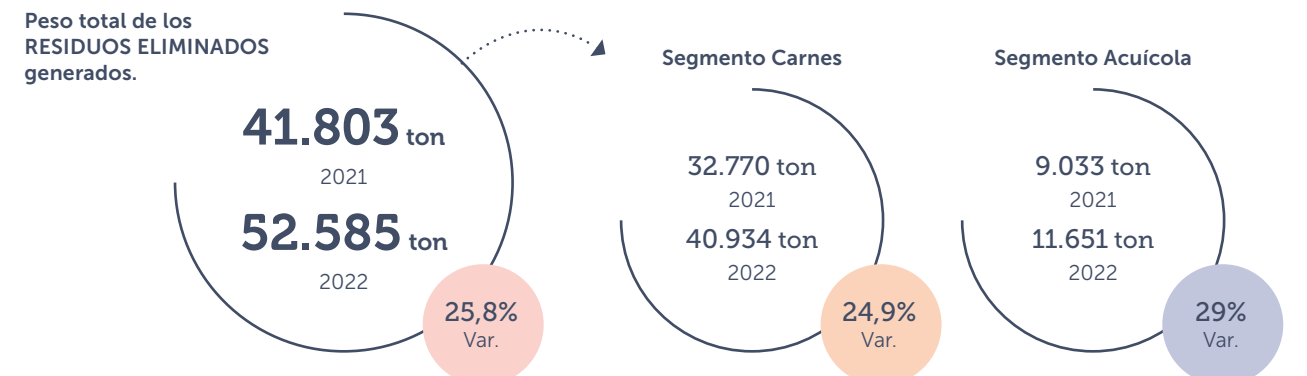
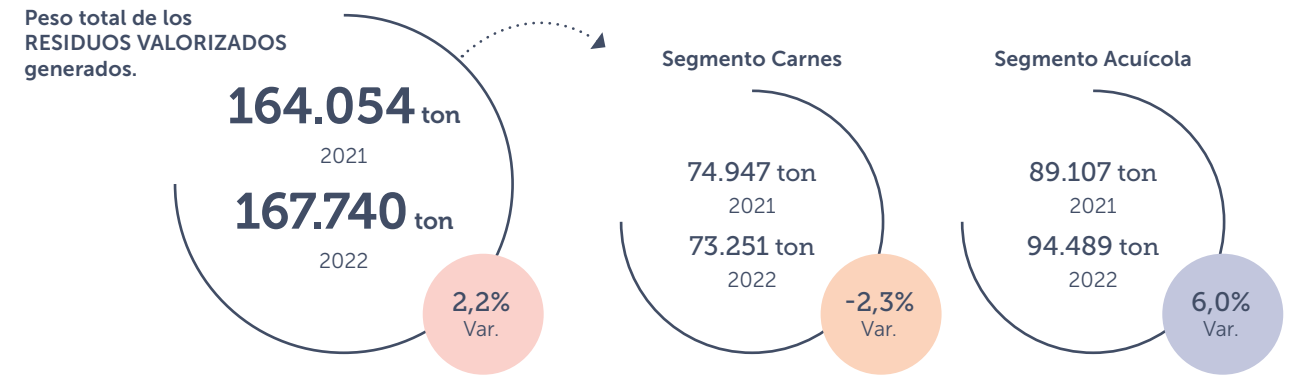

Peso total residuos generados (ton)	Residuos valorizados			Residuos eliminados		
	2021	2022	Var%	2021	2022	Var%
Agrosuper						
Producción	58.526	65.294	11,60%	12.245	10.027	-18,10%
Planta de Alimentos	3.159	5.771	82,70%	2.583	17.042	559,80%
Industrial	102.369	96.675	-5,60%	26.975	25.516	-5,40%
Segmento Carnes						
Producción	34.154	35.047	2,60%	9.167,50	4.829,40	-47,30%
Planta de Alimentos	2.494	4.054	62,60%	1.347,20	15.748,30	1068,90%
Industrial	38.299	34.150	-10,80%	22.255	20.356	-8,50%
Segmento Acuicola						
Producción	24.372	30.247	24,10%	3.078,00	5.198,00	68,90%
Planta de Alimentos	665	1.717	158,10%	1.235,50	1.293,50	4,70%
Industrial	64.070	62.525	-2,40%	4.719,90	5.160,20	9,30%

01
—
02
—
03
—
04
—
05
—
06
—
07
—
08
—
09
—
10
—
11

Peso total de los residuos destinados a eliminación



Basuras industriales asimilables a domiciliarias.



Lodos deshidratados resultantes del tratamiento de aguas.



Detalle por segmento (ton)

	2021	2022	Var%
Segmento Carnes			
Vertedero	32.610,40	40.712,40	24,80%
Peligrosos	159,3	221,3	39,00%
Total	32.769,70	40.933,70	24,90%
Segmento Acuícola			
Vertedero	8.885,30	11.461,70	29,00%
Peligrosos	148,1	190	28,30%
Total	9.033,40	11.651,70	29,00%

Peso total de los residuos no destinados a eliminación

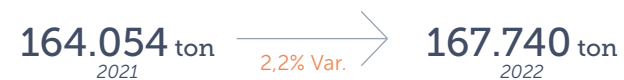

Reciclaje.



Valorización.



Detalle por segmento (ton)

	2021	2022	Var%
Segmento Carnes			
Reciclaje	39.567	35.861	-9,40%
Valorización	35.379	37.390	5,70%
Total	74.947	73.251	-2,30%
Segmento Acuícola			
Reciclaje	2.512	4.476	78,20%
Valorización	86.596	90.013	3,90%
Total	89.107	94.489	6,00%





BIOABONO

El bioabono es un fertilizante natural que se obtiene a partir del tratamiento de purines de cerdo. Este recurso permite, a través de un innovador proceso, recuperar nutrientes como nitrógeno, fósforo y potasio, logrando un biofertilizante para tierras agrícolas que ayuda a aumentar la producción de pequeños agricultores de las comunas en donde estamos presentes.

01
—
02
—
03
—
04
—
05
—
06
—
07
—
08
—
09
—
10
—
11

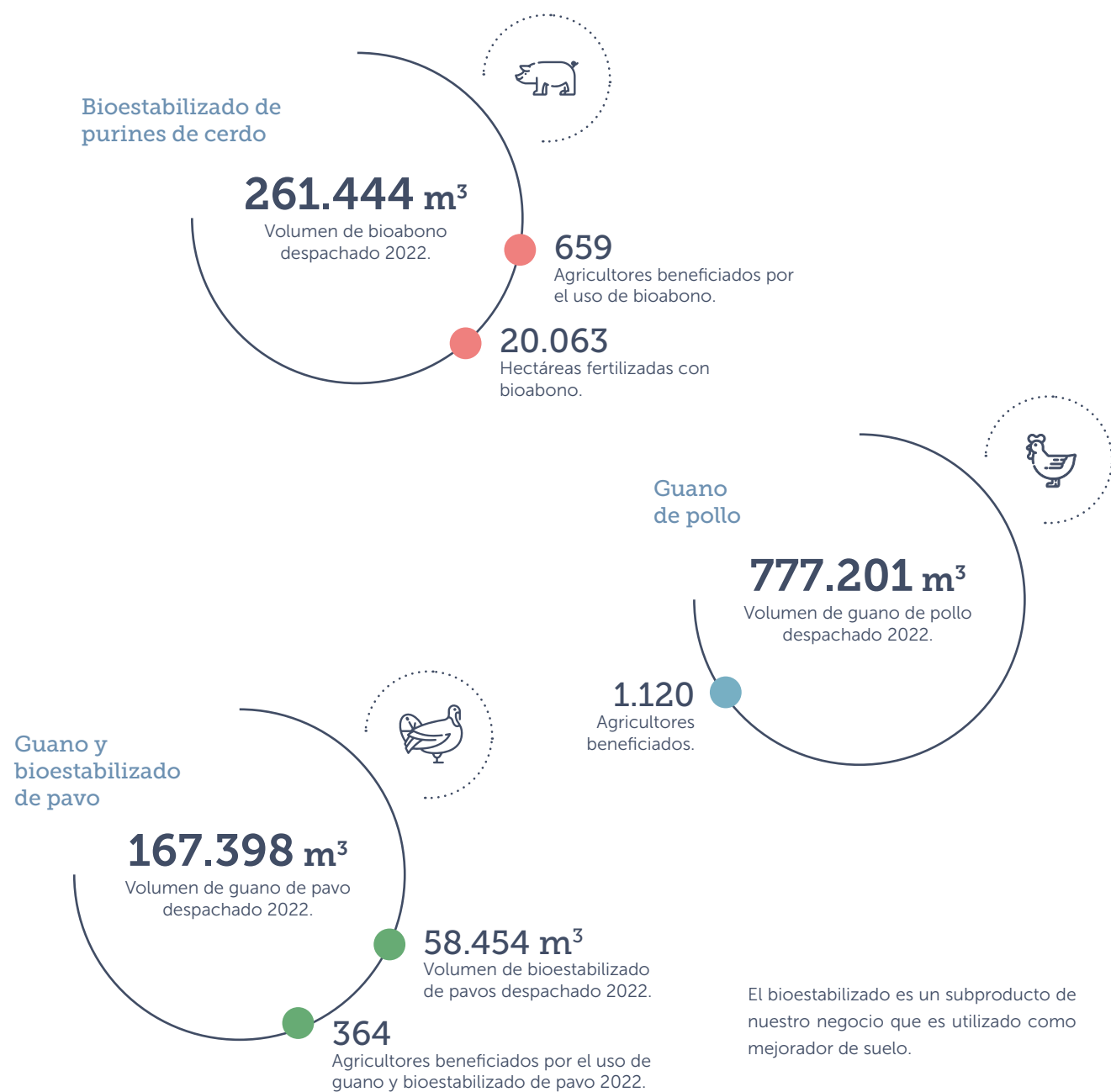

Volumen de bioabono producido y despachado - alimentos y crianza

Línea de negocio	Tipo de bioabono	Volumen (m ³) 2021		Volumen (m ³) 2022	
		Producido	Despachado	Producido	Despachado
Cerdos	Bioestabilizado	269.756	269.756	261.444	261.444
Pollos	Guano	712.752	712.752	777.201	777.201
Pavos	Guano	98.768	98.768	108.944	108.944
	Bioestabilizado	58.508	58.508	58.454	58.454
Total		1.139.784	1.139.784	1.206.043	1.206.043

Cantidad de hectáreas y agricultores que utilizaron bioabono como mejorador de suelo - alimentos y crianza

Línea de negocio	N° de hectáreas (ha) fertilizadas con bioabono		N° Agricultores que utiliza bioabono		N° Agricultores beneficiados por donaciones de bioabono	
	2021	2022	2021	2022	2021	2022
Cerdos	23.877	20.063	962	659	859	1.093
Pollos	-	-	1.017	1.120	-	-
Pavos	-	-	290	364	-	-
Total	23.877	20.063	2.269	2.143	859	1.093



01
—
02
—
03
—
04
—
05
—
06
—
07
—
08
—
09
—
10
—
11

BIODIVERSIDAD Y ECOSISTEMAS

En Agrosuper es prioritario operar de manera responsable, cuidando la biodiversidad y el entorno que nos rodea mientras llevamos a cabo nuestra actividad.

Toda la gestión relacionada a esta materia, se realiza según las indicaciones de la evaluación ambiental de cada proyecto.

Especies de la lista roja de la UICN y especies de la lista de conservación nacional con hábitats en áreas afectadas por las operaciones, según su nivel de riesgo de extinción



HITOS 2022

Segmento Acuícola

Limpieza de playas voluntarias

Realizamos limpieza, de manera voluntaria, en playas distintas a las aledañas, que reciben residuos de diferente procedencia debido a corrientes marinas, mareas o vientos.

En total, durante 2022, recolectamos 151 toneladas de residuos.

Capacitación en biodiversidad

Realizada en todos los centros activos de engorda y agua dulce.

Limpieza de playas sumideros

Asumimos el compromiso de contribuir permanentemente a la comunidad colaborando con la limpieza de playas sumideros.

Durante 2022 recolectamos 9.811 kg de residuos en la playa sumidero Bahía Low de la Región de Aysén.

Caracterización de sitios operacionales en propiedad, arrendados o administrados dentro o junto a áreas protegidas y áreas de gran valor para la biodiversidad fuera de áreas protegidas.

Segmento Carnes

(GRI: 304-1; 13.3.2)

Cuatro campos de nuestra propiedad están junto a áreas silvestres con distintos grados de protección, y uno fue declarado lugar de interés científico por decreto del Ministerio de Agricultura el 21 de abril de 1983.

Predio	Rol de avalúo	Propietario	Comuna	Categoría
El Convento	1602-107	Agrícola Super Limitada	Santo Domingo	Reserva Nacional El Yali.
Tantehue	2010-2	Agrícola Super Limitada	Melipilla	Reserva privada Alto de Cantillana.
Reserva Cora 4 Chancón	1418-273	Agrícola Super Limitada	Rancagua	Reserva privada Alto de Cantillana.
Los Molles	362-34	Sopraval SpA	La Ligua	Santuario de la naturaleza Cerro Santa Inés.
Talanquén	99-120	Sopraval SpA	La Ligua	Lugar de interés científico.

BIENESTAR ANIMAL

En Agrosuper estamos convencidos de que solo existe una sana producción cuando se mantiene una actitud responsable hacia los animales. Por esto, velamos en todo momento por su salud, resguardo y cuidado.

Libertades garantizadas para nuestros animales

Cumplimos con las cinco libertades propuestas por la Organización Mundial de Sanidad Animal (OMSA).



POLÍTICA DE BIENESTAR ANIMAL

Segmento Carnes

En Agrosuper contamos con una Política de Bienestar Animal que se rige bajo las cinco libertades propuestas por la Organización Mundial de Sanidad Animal (OMSA), además de las normativas establecidas por el Servicio Agrícola y Ganadero (SAG).

Gracias a la gestión sanitaria que llevamos adelante -la que incluye un desarrollo y ejecución de diferentes planes de bioseguridad, vigilancia, contingencia, prevención y control- generamos resultados inocuos y trazables, acordes a nuestra Política de Bienestar Animal.

Como compañía, no utilizamos hormonas ni antibióticos como promotores de crecimiento en nuestros animales y solo recurrimos a fármacos cuando es estrictamente necesario, siempre bajo la prescripción de un médico veterinario autorizado.

REGLAMENTO INTERNO

Nuestro Reglamento Interno incluye un código de conducta que detalla explícitamente una tolerancia cero hacia el maltrato animal.

En nuestro compromiso, no incluimos solo a nuestros animales, sino también a nuestros proveedores, para que cumplan los estándares que esperamos.



01
—
02
—
03
—
04
—
05
—
06
—
07
—
08
—
09
—
10
—
11

01
—
02
—
03
—
04
—
05
—
06
—
07
—
08
—
09
—
10
—
11



GESTIÓN DE BIENESTAR ANIMAL

Relaciones

- Academia (acuerdos de colaboración).
- Asociaciones (ChileCarne y Asprocer).
- Asociación Chilena de Bienestar Animal.

Alimentos formulados por especialistas

Elaboramos dietas que se ajustan a las necesidades de cada etapa productiva sin restringir las necesidades de los animales.

Animales no sometidos a ingeniería genética ni clonación

Todos los animales son insensibilizados previo a la faena.

Todos los animales reciben el tratamiento oportuno y adecuado dependiendo de sus necesidades. Lo anterior, en base a la gestión de los equipos veterinarios de las subgerencias de Sanidad de cada especie.

Enriquecimiento ambiental

Dado el éxito del concurso de enriquecimiento ambiental en cerdos, práctica que mejora el ambiente de los animales gracias a la presencia de juguetes y otros elementos de confianza, decidimos expandir esta iniciativa a la producción de pollos.

No utilizamos jaulas en ningún momento del ciclo productivo de nuestras aves.

Capacitaciones bienestar animal

PROVEEDORES DE SERVICIOS

Exigimos a nuestros contratistas que acrediten que sus colaboradores, que se relacionen directamente con nuestros animales, cuenten con capacitaciones en bienestar animal.

PROVEEDORES DE TRANSPORTE

Existe un anexo de contrato exclusivo de bienestar animal que nos permite resguardar el cumplimiento de nuestros requisitos en esta materia.

COLABORADORES

Capacitamos periódicamente a todos nuestros colaboradores en temas de bienestar animal utilizando diversos canales de comunicación como, programa de capacitación interno, colaboración con terceros y contenido en nuestra red social JAM.

PRÁCTICAS Y ACUERDOS

Segmento Carnes



Pollos

- El pillado lo realizamos en silencio para evitar estrés.
- Los procesos completos de nuestra granja Las Cornizas, Planta San Vicente y Planta de Incubación Las Arañas tienen la certificación de bienestar animal American Humane Certified.
- Implementamos una máquina vacunadora in-ovo en la Planta Incubadora Lo Miranda, que permite vacunar a los pollitos antes de eclosionar, reduciendo el estrés.



Cerdos

- No realizamos corte de colmillo.
- Utilizamos camiones con elevadores que facilitan el ingreso de los cerdos.
- Enriquecemos el ambiente de los cerdos con juguetes y otros elementos que fomentan sus conductas naturales.
- Contamos con una granja que alberga a más de 300 hembras en un sistema de gestación en corral.
- Utilizamos tecnología de vacunación intradérmica, libre de agujas, minimizando el estrés.
- Realizamos pruebas que consideran la utilización de la inmunocastración.
- Comenzamos con auditorías para obtener la certificación de bienestar animal del estándar WelfCert.



Pavos

- Realizamos auditorías de evaluación diagnóstica junto al equipo de Cloverleaf en materia de bienestar animal en distintas instalaciones para identificar oportunidades de mejora e implementar nuevos procedimientos.
- Tres granjas recibieron el certificado de bienestar animal otorgado por Cloverleaf.

Segmento Acuícola

El bienestar animal es una preocupación constante a lo largo de toda la cadena de valor. La producción sana y sustentable sólo se alcanza si nuestros salmones están cómodos, libres de enfermedades y bien alimentados, para lograr un comportamiento normal.



Transporte y cultivo

Trabajamos con densidades de transporte y cultivo compatibles con el bienestar y salud animal de nuestros planteles en producción.



Confinamiento

El confinamiento de los animales se implementa en un ambiente limpio (redes), aportando condiciones de cultivo (oxígeno, tratamientos, alimentación nutrición) que apoyen la estadía durante su ciclo.



Insensibilización

El sacrificio de los animales se hace con insensibilización previa, método que no causa sufrimiento animal.

EVALUACIONES Y AUDITORÍAS DE LA SALUD Y EL BIENESTAR ANIMAL

El área de Producción Animal realiza auditorías internas lideradas por el equipo de Calidad, donde se abordan elementos de bienestar animal.

HITOS 2022

Segmento Carnes

El 100% de nuestras instalaciones de Producción Animal cuenta con la certificación del Programa de Plantel Animal Bajo Certificación Oficial (PABCO) del Servicio Agrícola y Ganadero (SAG).

Segmento Acuícola

AquaChile lidera lista de centros libres de antimicrobianos

En AquaChile lideramos los centros certificados como Proyecto Libre de Antibióticos del Programa de Optimización del Uso de Antimicrobianos (PROA) con 21 centros.

Porcentaje de la producción de proteínas animales a partir de operaciones concentradas de alimentación de animales (CAFO)

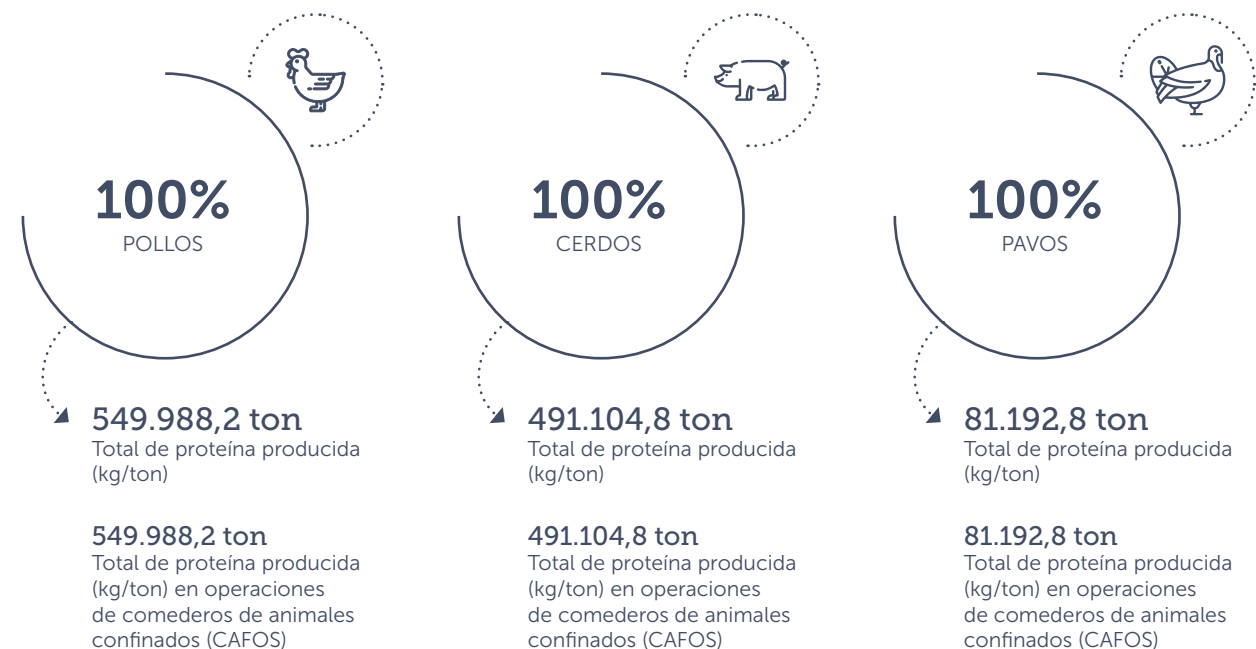

SALUD Y SEGURIDAD ANIMAL

GESTIÓN SANITARIA

Tenemos un enfoque preventivo, utilizando todas las herramientas disponibles que incorporan la bioseguridad. Entre éstos, destaca el uso de vacunas, mejoras genéticas y nutricionales, calidad de smolt, mejora en la infraestructura productiva para minimizar el riesgo de la aparición de enfermedades.

01
—
02
—
03
—
04
—
05
—
06
—
07
—
08
—
09
—
10
—
11

Segmento Carnes

Vacunación pollos en cascarón

Con el sistema Inovoject®, la vacuna se aplica directamente a los pollitos tres días antes de su nacimiento, entregándoles toda la protección necesaria, junto con mejorar su salud. El proceso se realiza al interior del huevo, sin molestar a las aves, mediante un dispositivo de vacunación "in ovo" que permite efectuar una vacunación más precisa y efectiva.



Bioseguridad

A nivel mundial, la industria se ha visto constantemente expuesta a enfermedades de carácter animal, tales como Influenza Aviar, Peste Porcina Africana, entre otras patologías. Lo anterior supone contar con mecanismos de prevención, mitigación y actuación para poder abordarlas, lo que ha sido un sello distintivo en Agrosuper para el resguardo de nuestros animales y el aseguramiento de la continuidad operacional y sustentabilidad del negocio.

Contamos con estrictos protocolos de Bioseguridad, los que nos permiten prevenir y minimizar la exposición a estas enfermedades. En esa línea, trabajamos en directa coordinación con el Servicio Agrícola y Ganadero de Chile (SAG) y contamos con programas internos de vigilancia, los cuales consideran un monitoreo permanente del estatus sanitario y la revisión diaria de nuestros parámetros productivos.

Frente al ingreso de alguna enfermedad al país, se refuerzan las medidas de bioseguridad y, ante la detección de un brote en algún plantel productivo, se activan los protocolos de emergencia ya establecidos, en directa coordinación con el SAG.

Segmento Acuícola

Compromisos para el uso responsable y prudente de los antibióticos

Estamos constantemente buscando herramientas que nos ayuden a disminuir el consumo de antibiótico. Para esto tenemos un enfoque preventivo basado en:

- Uso de vacunas vivas.
- No uso de antibiótico en peces sobre 4,3 kg.
- Uso estratégico de antibiótico inyectable en periodos iniciales de cultivo y de productos farmacológicos y no farmacológicos para prevención y control parasitario.
- Entregamos óptimas condiciones cultivo y de alimentación y nutrición de acuerdo a cada etapa.
- Monitoreamos y controlamos la óptima salud branquial.

No usamos hormonas ni promotores de crecimiento. El anestésico se usa para evitar el sufrimiento animal y disminuir el estrés en los peces.

Nuestros salmones están certificados como libres de toda traza de antibióticos.





01
—
02
—
03
—
04
—
05
—
06
—
07
—
08
—
09
—
10
—
11

09

OPERANDO DE MANERA SOSTENIBLE

- GESTIÓN DE RIESGOS
- ÉTICA Y CUMPLIMIENTO
- RELACIÓN CON PROVEEDORES
- EXCELENCIA OPERACIONAL

GESTIÓN DE RIESGOS

(GRI: 2-23; 13.2.1; CMF: 3.6.1)

En Agrosuper hemos establecido un proceso de gestión de riesgos que se concentra principalmente en las exposiciones estratégicas que podrían afectar nuestro negocio. Éstos son monitoreados y reportados de manera bimestral al Comité de Riesgos, que está compuesto por cuatro directores.

Según el Análisis Razonado de Agrosuper S.A. correspondiente al cuarto trimestre de 2022, los principales efectos adversos que podrían afectar los resultados de la compañía son el riesgo de crédito y liquidez, condiciones económicas globales o locales, tendencia cíclica de la industria de las proteínas, fluctuación del tipo de cambio, presencia de enfermedades en animales, desastres naturales y cambio climático.

Cuando el comité sesiona, también participan el Gerente General de Agrosuper, Gerente General de AquaChile, Gerente de Administración y Finanzas Corporativo, Gerente de Auditoría y Cumplimiento Corporativo, Gerente Legal Corporativo y el Gerente de Asuntos Corporativos y Sustentabilidad.

01
—
02
—
03
—
04
—
05
—
06
—
07
—
08
—
09
—
10
—
11

HITOS 2022

Procedimiento de Bioseguridad

Durante 2022 logramos mantener todos nuestros sectores productivos libres de influenza aviar.

Procedimiento de Seguridad de la Información

Durante 2022, el Comité de Seguridad realizó la evaluación anual del cumplimiento del Procedimiento de Seguridad de la Información. En un plazo que no podrá exceder de dos años, el comité debe analizar y reevaluar el procedimiento de seguridad de la información.

Programa de Gestión de Riesgos y Activos

En las visitas realizadas en 2022 se acordó realizar un programa completo de revisión y estado de recomendaciones en todas las unidades de negocio.

Principales avances 2022:

Conformamos cinco mesas técnicas orientadas a revisar riesgos eléctricos, de amoníaco y de suministros, entre otros.





01
—
02
—
03
—
04
—
05
—
06
—
07
—
08
—
09
—
10
—
11

RIESGOS FINANCIEROS

Riesgo de crédito y liquidez

El riesgo de crédito es minimizado con la contratación de seguros de crédito (cartas de crédito confirmadas con bancos chilenos) y la venta en modalidad contra entrega.

En cuanto al riesgo de liquidez, mantenemos una política adecuada en la contratación de facilidades crediticias a largo plazo e inversiones financieras temporales.

Pago de dividendos

Nuestro Directorio acordó provisionar trimestralmente un dividendo equivalente al 30% de la utilidad líquida distribuible al ejercicio.

RIESGOS DE MERCADO

Condiciones económicas globales o locales

La compañía se encuentra expuesta a las condiciones económicas locales y globales que pudiesen generar una disminución en el poder adquisitivo de las personas, impactando la demanda de algunos productos que produce y/o comercializa, y afectando además los hábitos de alimentación de los consumidores, quienes podrían preferir otros alimentos y/o sustituir parcialmente el consumo de proteínas.

Para mitigar lo anterior, la compañía cuenta con una significativa inversión en creación de marcas fuertes y una alta calidad de sus productos, permitiendo generar lealtad en sus clientes y minimizar posibles variaciones de demanda. Adicionalmente, posee un amplio portafolio de productos, permitiendo compensaciones entre éstos frente a cambios en ingresos y hábitos de consumo.

Tendencia cíclica de la industria de proteínas

La industria de las proteínas y nuestros resultados pueden presentar una tendencia cíclica, determinada mayoritariamente por los valores internacionales de estos *commodities*, además de los precios internacionales de los granos, las fluctuaciones en el costo de la energía, los combustibles y el transporte.

Para mitigar estos efectos constatemente buscamos nuevas fuentes de energía renovable, la eficiencia en el consumo y disminuir la huella de carbono.

Fluctuación del tipo de cambio

Desde enero 2021 adoptamos el dólar de los Estados Unidos de América como moneda funcional para efectos de contabilidad.

RIESGO OPERACIONAL

(CMF: 3.6.ii.d; 3.6.ii.e)

Presencia de enfermedades

Estamos expuestos al riesgo de contagio de enfermedades animales y/o humanas, las cuales pueden obligar al cierre temporal de las instalaciones y, eventualmente, de los mercados de exportación.

Marco regulatorio medioambiental o sanitario

Contamos con buenas prácticas y utilizamos tecnología de punta en nuestras instalaciones para cumplir con la legislación vigente y los más altos estándares ambientales autoimpuestos.

Riesgo de contaminación, retiro de productos y responsabilidad civil

La integración vertical nos permite controlar y tener trazabilidad en cada etapa del proceso productivo, ayudándonos a reducir la probabilidad de enfermedades o patógenos.

Riesgo en el abastecimiento

Contamos con más de 9.000 proveedores nacionales e internacionales que, gracias al relacionamiento y desarrollo, permite un bajo el riesgo de falta de abastecimiento.

Posibles fallas en el manejo operacional

Utilizamos tecnología de punta para estandarizar procesos y evitar fallas. Además, capacitamos constantemente a nuestros colaboradores.

Laborales

Implementamos las mejores prácticas para contribuir al desarrollo de las personas y a las relaciones con representantes de los trabajadores, etc.

Cambio climático y recursos naturales

En materia de cambio climático, los principales riesgos se relacionan con variaciones en las precipitaciones y el aumento de las temperaturas, pudiendo afectar la oferta y demanda de productos agrícolas a nivel mundial, impactando los costos operativos y el bienestar de nuestros animales.

Para avanzar en una operación más sustentable, hemos incorporado fuentes de energía limpia y renovables e implementado un plan para reducir las emisiones de gases de efecto invernadero.

Desastres naturales

Contamos con pólizas de seguro para cubrir los daños que pueden provocar desastres naturales en nuestros activos fijos. Sólo quedan excluidos de estas pólizas los pabellones de engorda de pollos, cerdos y pavos, dada su gran dispersión geográfica.

Ciberseguridad

Implementamos diversos controles, líneas de defensa y un modelo de gestión para evitar la materialización de riesgos de seguridad de la información y proteger nuestros sistemas de ataques externos e internos, con el fin de resguardar la continuidad de nuestras operaciones.

SEGURIDAD DE LA INFORMACIÓN Y CIBERSEGURIDAD

(CMF: 3.6.ii.b)

El área de Ciberseguridad es responsable de la identificación, contención y erradicación de los incidentes relacionados a la seguridad. Además, trabaja en la mejora continua de los sistemas de detección y en la ejecución de los proyectos de seguridad de la información.

Focos de seguridad de la información

Ciberseguridad	Seguridad de la información
Concientización de usuarios	Seguridad industrial (OT)

HITOS 2022

95% cumplimiento.

Programa Ciberseguridad

Iniciativa que considera proyectos destinados a aumentar los controles técnicos y procesos para asegurar la confidencialidad, integridad y disponibilidad de los sistemas y datos.

90% cumplimiento.

Programa Ciberseguridad OT

Realizamos proyectos para aumentar la seguridad de las plantas industriales de la empresa.

Protección de datos personales

Consolidamos el Plan de Protección de Datos Personales con el estándar europeo GDPR (General Data Protection Regulation), el que se encuentra en estado de desarrollo. La primera fase considera los datos personales de los colaboradores y en una segunda fase se abordará la privacidad de datos de nuestros clientes.

30% cumplimiento.

Proyecto Gestión del Cambio Cultura de Seguridad de Información

Actividades, comunicaciones y entrenamientos para concientizar y cambiar la cultura sobre la seguridad de la información.

Proyecto Certificación ISO27001

Proyecto para certificar procesos de explotación de sistemas y sus resguardos de información, según el Estándar de Gestión de Seguridad de la Información y Ciberseguridad.

RIESGOS RELATIVOS A LA LIBRE COMPETENCIA

(CMF: 3.6.ii.c)

Contamos con un Programa de Cumplimiento de Libre Competencia cuya finalidad es describir los procesos que utilizamos para garantizar el cumplimiento de la Política General de Libre Competencia y del Decreto de Ley n°211, que contiene las normas de defensa de la libre competencia aplicables en Chile.

Este programa, que es supervisado por el Comité de Integridad Corporativo, nos permite gestionar los principales riesgos relacionados a este tema, tanto desde la perspectiva interna, de clientes y proveedores.

HITOS 2022

Evaluación anual

Revisamos y analizamos los riesgos de libre competencia.

Capacitaciones anuales

Realizadas en conjunto con la Gerencia Legal Corporativa a los colaboradores que determine cada área, según los niveles de riesgo que presenta cada unidad de negocios.

Auditoría periódica

Coordinamos con asesores externos una auditoría periódica al programa, determinando la metodología y parámetros que deberán ser evaluados por estos asesores.

Inducción

Programa de inducción para nuevos ingresos.

RIESGOS REFERENTES A LA SALUD Y SEGURIDAD DE LOS CONSUMIDORES

(CMF: 3.6.ii.d)

El Comité de Riesgos Corporativos monitorea permanentemente el riesgo estratégico asociado a eventos de calidad de productos que afecten la salud de los consumidores.

RIESGOS MEDIOAMBIENTALES

A través del Comité de Riesgos Corporativos monitoreamos el riesgo estratégico asociado a "normativas, incidente, accidentes, incumplimiento medioambiental". Éste se gestiona a través de una serie de controles y planes de acción para mitigar la probabilidad de que este riesgo ocurra o bien disminuir su impacto tomando acciones de manera oportuna.

El comité tiene la misión de tomar acciones de manera oportuna ante posibles eventos que puedan afectar la continuidad operacional del negocio. Para ello, se monitorean las plantas de alimentos sectores de crianza y producción animal, área Industrial y sucursales.

01
—
02
—
03
—
04
—
05
—
06
—
07
—
08
—
09
—
10
—
11

01
—
02
—
03
—
04
—
05
—
06
—
07
—
08
—
09
—
10
—
11



COMPROMISOS PARA PROPORCIONAR O COLABORAR EN LA REMEDIACIÓN DE LOS IMPACTOS NEGATIVOS OCASIONADOS

El Comité de Sustentabilidad del Directorio, formado por el vicepresidente de Agrosuper, los Gerentes Generales de cada segmento y los respectivos gerentes, tiene como función dar seguimiento y velar por el cumplimiento de los indicadores ambientales, sociales y de gobernanza (ESG), tanto para el Segmento Carnes como para el Segmento Acuícola.

Olores

Hemos invertido en plantas de tratamientos de lodos activados, que han permitido reducir los olores en un 94,3% en la cuenca del Lago Rapel desde 2013.

Emisiones de Gases de Efecto Invernadero (GEI)

Hemos invertido para minimizar nuestras emisiones GEI, especialmente mediante el reemplazo de calderas a carbón por calderas a gas natural.

Un 44,1% de nuestra matriz energética proviene de energías renovables no convencionales, gracias a los contratos con Statkraft y a la inauguración de la primera sucursal sustentable en la comuna de Hijuelas, la cual se abastece con energía solar durante el día.

Uso y reutilización de aguas

Controlamos permanentemente y gestionamos nuestro consumo hídrico.

Nuestras plantas de tratamientos de lodos activados logran recuperar más de 57,6 litros por segundo de agua, la cual es utilizada para regar campos colindantes a los sectores productivos.

Control y gestión de reclamos

Contamos con un canal de denuncias anónimas disponible de manera permanente en nuestra página web, donde los vecinos, clientes, proveedores y contratistas pueden hacer sus reclamos y denuncias.

Por otra parte, los vecinos tienen la posibilidad de presentar sus reclamos e inquietudes a los integrantes de los equipos de la Subgerencia de Comunidades que trabajan en sus zonas. Una vez recibidos, son ingresados a la plataforma de Agrosuper, donde se realiza la gestión y se da una solución oportuna a la mayor brevedad posible. Todos los meses se da cuenta al directorio del número de reclamos de las comunidades y del estado de las soluciones.

01
—
02
—
03
—
04
—
05
—
06
—
07
—
08
—
09
—
10
—
11



En Agrosuper velamos por el respeto inequívoco de la normativa vigente, tomando todas las medidas para cumplirla y promoverla en todo momento, a través de capacitaciones y material de apoyo. Asimismo, estamos constantemente monitoreando los proyectos de ley y normativas que se encuentran en tramitación y que en un futuro pudiesen ser aplicables a la compañía y sus filiales, de manera de estar preparados para su cumplimiento.

ÉTICA Y CUMPLIMIENTO

(GRI: 2-23; 13.2.1; CMF: 3.6.i)



CÓDIGO DE CONDUCTA EN LOS NEGOCIOS

(CMF: 3.6.vii)

En Agrosuper velamos por un trabajo correcto y transparente. Es por esto que contamos con un Código de Conducta en los Negocios que resume los principios, valores éticos y de conducta esenciales en los que deben enmarcarse las actuaciones de directores, ejecutivos y colaboradores de Agrosuper y sus filiales, sin excepción.

En este documento reforzamos nuestro compromiso ético y, en forma explícita, contra la corrupción en cualquiera de sus formas y mediante cualquier tipo de conducta.

Nuestro patrimonio valórico siempre ha estado determinado por cuatro pilares fundamentales:



LAS PERSONAS

con quienes trabajamos y con las que queremos contar.



LA GESTIÓN

que determina la forma en que se trabaja y administra.



LAS IDEAS

que orientan las decisiones del negocio.



LA SUSTENTABILIDAD

está presente en nuestro trabajo permanentemente, en los distintos ámbitos de nuestro quehacer diario.

El documento trata los siguientes temas:

CONDUCTA EN LO PERSONAL

- Respeto a los derechos fundamentales de los colaboradores.
- Protegemos la vida, seguridad y condiciones de trabajo de todos los colaboradores de Agrosuper.
- Alcohol y drogas.
- No discriminación.
- Acoso sexual o laboral.
- Conflictos de interés.
- Uso personal de los recursos internos.
- Uso de información confidencial.

CONDUCTA FRENTE A TERCEROS

- Libre competencia.
- Prevención de delitos.
- Atenciones y regalos.

MODELO DE PREVENCIÓN DE DELITOS

(GRI 205-2b; 13.26.3, CMF: 3.6.xiii; 8.1.5)

Consiste en un proceso de monitoreo a través de diversas actividades de control sobre los procesos o actividades que se encuentran expuestas a los riesgos de comisión de los delitos señalados en la Ley 20.393.

La responsabilidad en la implementación y cumplimiento del Modelo de Prevención de Delitos recae en el Encargado de Prevención de Delitos, en adelante EPD, en conjunto con la alta administración de Agrosuper S.A.

HITOS 2022

Comunicación

Tuvimos al menos una comunicación efectiva de las políticas y procedimientos del Modelo de Prevención de Delitos a todos los niveles de la empresa.

Inducción

Incorporamos las materias del Modelo de Prevención de Delitos en los programas de inducción de Agrosuper.

Capacitaciones

Realizamos capacitaciones anuales a todos los niveles de la empresa. El contenido se adapta al nivel de exposición al riesgo de comisión de algunos de los delitos contemplados en la Matriz de Riesgos de Delitos.

Difusión

Comunicamos información actualizada sobre el Modelo de Prevención de Delitos a través de los canales de comunicación interna de la empresa (JAM, comunicados, pantallas, entre otros).

Para este periodo no se registran sanciones vinculadas a delitos contemplados en la ley 20.393.

01
—
02
—
03
—
04
—
05
—
06
—
07
—
08
—
09
—
10
—
11

CANAL DE DENUNCIAS

(GRI: 2-26) (CMF: 3.6.ix)

Está habilitado para que cualquier persona interna o externa pueda ingresar denuncias y consultas. De esta manera, podemos hacerle un seguimiento, garantizando el anonimato del denunciante.

Además de estos tres medios, los colaboradores pueden realizar denuncias informando a su jefe directo, visitando el sitio web www.mimundosuper.cl (en el link de Denuncias Anónimas) o contactándose directamente con la Gerencia Legal Corporativa.

Este canal está bajo responsabilidad del área de Auditoría y Cumplimiento, sin perjuicio de que en los Comités de Integridad de cada segmento y en el Comité de Integridad Corporativo, se revisen en detalle las denuncias más relevantes, así como también, el tiempo de respuesta y la forma de resolución.



Total de denuncias



PLAZO PROMEDIO DE RESPUESTA (EN DÍAS)

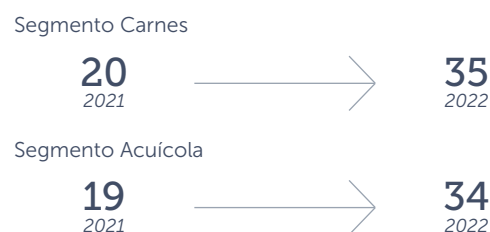

Tipo de denuncias

	Segmento Carnes	Segmento Acuicola	Total agrosuper
Alcohol y drogas	2	0	2
Clima laboral	47	8	55
Código de conducta	0	10	10
Conflicto de intereses	2	0	2
Contratistas y proveedores	5	6	11
Fraudes	0	0	0
Irregularidades en contrataciones y licitaciones	0	0	0
Comercial	2	0	2
Operación	32	0	32
Recursos humanos	0	0	0
Robo / hurto	0	0	0
Servicio al cliente	0	1	1
Otras conductas	31	5	36
Total	121	30	151

Durante este periodo no se recibieron denuncias sobre: Alcohol y drogas; Conflicto de intereses; Fraudes; Irregularidades en contrataciones y licitaciones; Libre competencia; Medio ambiente; Recursos humanos; Derechos humanos; Robo / hurto.



01
—
02
—
03
—
04
—
05
—
06
—
07
—
08
—
09
—
10
—
11

RELACIÓN CON PROVEEDORES

En Agrosuper nos preocupamos de buscar proveedores locales y contribuir a su desarrollo. Para esto hemos disminuido las barreras de entrada en los procesos de licitación, con el desafío de mantener la calidad y competitividad.

Durante 2022 continuamos enfocándonos en disminuir los tiempos de pago.

PAGO A PROVEEDORES

Nuestro enfoque de gestión es dar cumplimiento a la Ley de Pago a 30 días, para satisfacer en tiempo y forma los compromisos adquiridos con los proveedores.

La política de pago a proveedores busca cumplir con los plazos acordados con cada uno de ellos.



Agrosuper fue escogida como **"mejor empresa pagadora a proveedores en el rubro de Alimentos"** y AquaChile como **"mejor empresa pagadora a proveedores en el rubro salmonero"**, según el Ranking de Pagadores 2022 de la Bolsa de Productos de Chile (BPC) y la Asociación de Emprendedores de Chile ASECH.

Hemos establecido la meta de alcanzar una brecha promedio de 0 días entre el pago real y el plazo comprometido, y un porcentaje de facturas pagadas fuera de plazo menor a 5%.

5 acuerdos inscritos en el Registro de Acuerdos con Plazo Excepcional de Pago que lleva el Ministerio de Economía.
Segmento Carnes.

- 01
- 02
- 03
- 04
- 05
- 06
- 07
- 08
- 09**
- 10
- 11

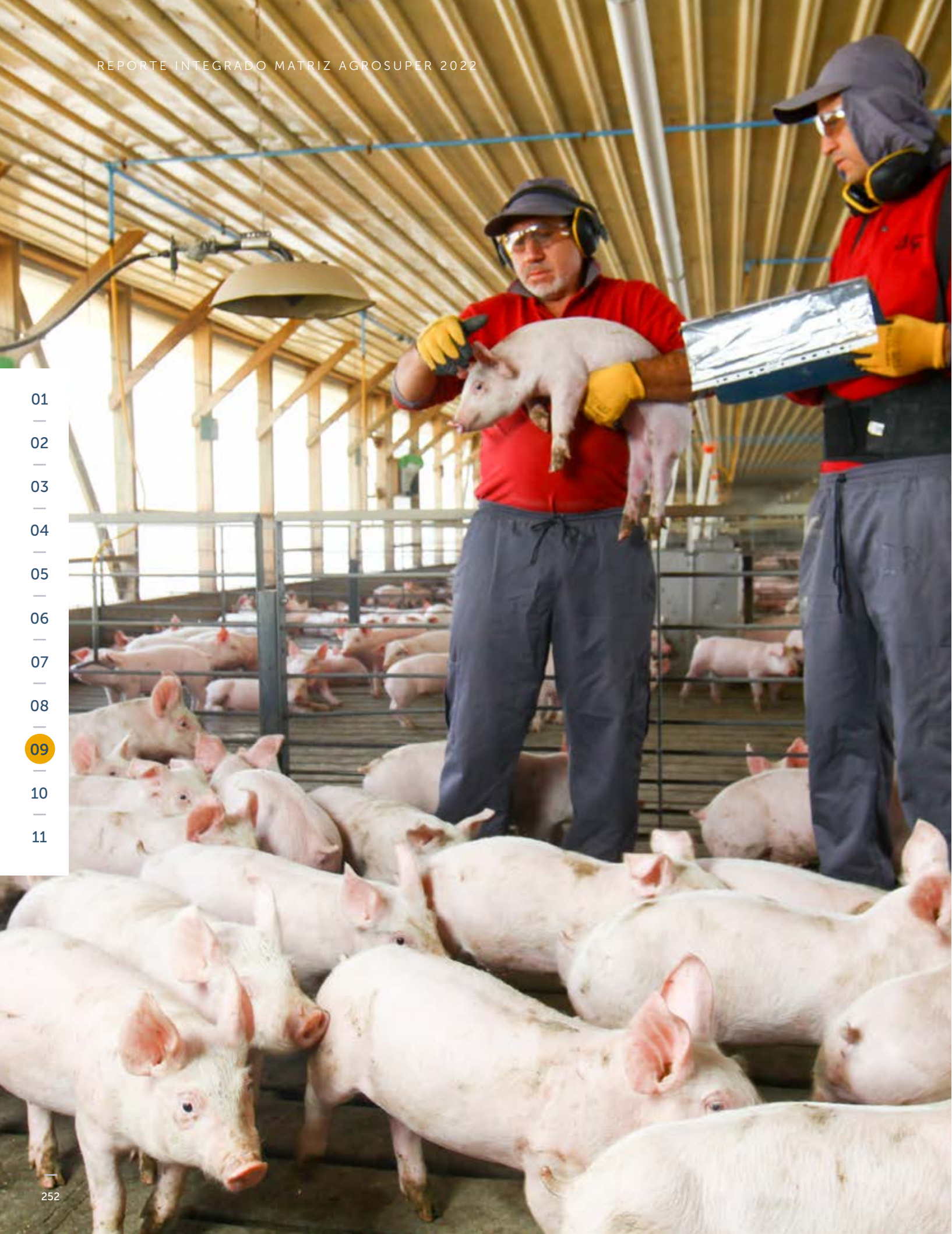

PROMEDIO DE DÍAS DE PAGO A PROVEEDORES

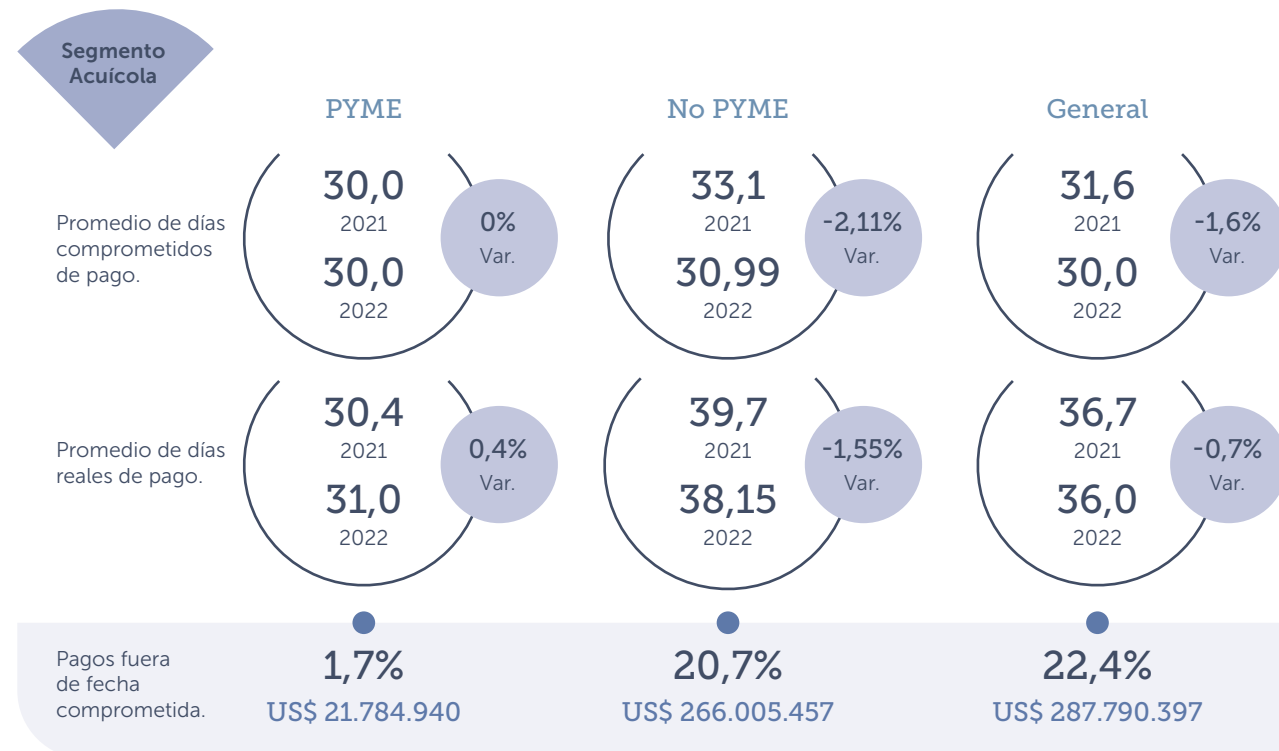
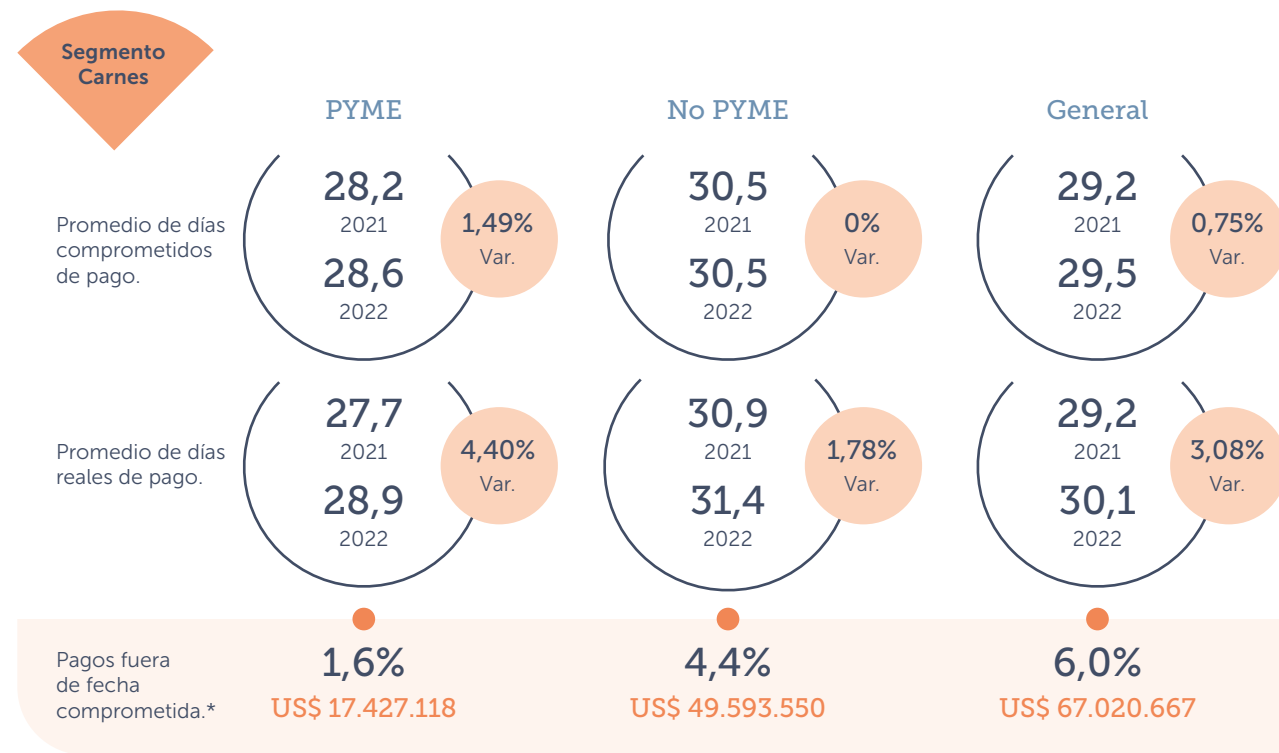

* Corresponde solo a proveedores nacionales.



PORTAL DE PROVEEDORES

Tenemos el compromiso de fortalecer nuestras buenas prácticas, haciendo más eficiente el proceso de pago y generando alianzas que benefician a nuestros proveedores.



01
—
02
—
03
—
04
—
05
—
06
—
07
—
08
—
09
—
10
—
11



ESTUDIO DE SATISFACCIÓN DE PROVEEDORES

Con el objetivo de conocer y evaluar la satisfacción de nuestros proveedores, y así poder detectar espacios de mejora, realizamos este estudio a fines de 2021, cuyos resultados se presentaron a inicios de 2022.



EXCELENCIA OPERACIONAL

Durante 2022 nos enfocamos en fortalecer competencias y avanzar con estándares internacionales para continuar satisfaciendo las necesidades de nuestros clientes y consumidores de Chile y el mundo.



CALIDAD E INOCUIDAD ALIMENTARIA

LO MEJOR PARA CHILE Y EL MUNDO

Garantizamos la calidad de los procesos, productos y servicios, asegurando el cumplimiento de la promesa de calidad y superando las expectativas de nuestros clientes y consumidores, para así fortalecer la confianza y contribuir a la sostenibilidad del negocio.

Nos basamos en cinco pilares:



PRODUCTOS

Definición y verificación oportuna de las especificaciones de los productos, desde su desarrollo hasta su consumo, con el fin de garantizar la calidad, inocuidad y cumplimiento de las expectativas de nuestros clientes y consumidores.



CLIENTES Y CONSUMIDORES

Cumplimiento de la promesa de calidad a nuestros clientes y consumidores, garantizando respuestas oportunas a sus requerimientos.



SUSTENTABILIDAD

Identificación, evaluación y control de riesgos asociados a nuestro quehacer diario, asegurando la continuidad operacional y comercialización de los productos, a través de una gestión proactiva y oportuna con los distintos grupos de interés, garantizando la sustentabilidad del negocio.



PROCESOS, MEJORA CONTINUA E INNOVACIÓN

Estandarización de estrategias, procesos y prácticas de monitoreo, además de la verificación y validación en la cadena de valor, integrando objetivos e indicadores claves de calidad y sustentabilidad, que permitan gestionar oportunidades, utilizando metodologías de mejora continua e innovación.



CULTURA

Compromiso activo de la organización con una cultura de calidad, a través del desarrollo y gestión de estrategias y acciones que involucren a todas las personas, procesos y servicios de la cadena de valor.

PREMIOS O RECONOCIMIENTO EN MATERIA DE CALIDAD E INOCUIDAD ALIMENTARIA

Reconocimiento a equipo de Gestión de Calidad de Planta San Vicente

Gracias a su contribución a garantizar la calidad de los procesos, productos y servicios, reconocimos al equipo de Gestión de Calidad de la Planta San Vicente.



Reconocimiento cliente Land O Frost

En enero de 2022 fuimos reconocidos por nuestro cliente de trimming de pavo Land O Frost de Estados Unidos.

A través de una encuesta, realizada por sus proveedores, fuimos calificados con un desempeño excelente (con nota 85), destacando el soporte técnico de Agrosuper a sus necesidades en términos de calidad de producto.

Durante el periodo reportado no hemos recibido notificaciones por infracciones relativas a seguridad alimentaria y tampoco hemos tenido que retirar productos del mercado por causas de seguridad alimentaria u otras.

Identificación y gestión de los productos e ingredientes relacionados con preocupaciones nutricionales y de salud

Tenemos un Plan de Verificación de Análisis Nutricionales que nos permite corroborar y actualizar los atributos nutricionales, así como también, el rotulado de nuestros productos.

Cada uno posee la información nutricional correspondiente, la cual es válida por tres años y debe renovarse al cumplirse el periodo.

01
—
02
—
03
—
04
—
05
—
06
—
07
—
08
—
09
—
10
—
11



10

GESTIÓN FINANCIERA

- HECHOS ESENCIALES.
- OBJETO DE LA SOCIEDAD.
- ESTADOS FINANCIEROS.

HECHOS ESENCIALES

Con fecha 20 de enero de 2022, la Sociedad informó a la CMF que colocó bonos en el mercado internacional por US\$ 500.000.000, con vencimiento el día 20 de enero de 2032 y una tasa de carátula ("coupon") de 4,60%. La emisión fue efectuada de conformidad con la Regla del 144 A y a la regulación S de la Securities and Exchange Commission, bajo la Securities Act of 1933 de los Estados Unidos de América.

Con fecha 29 de marzo de 2022, Agrosuper S.A. informó a la CMF que, con dicha fecha, el Directorio de la Sociedad, a través de sesión extraordinaria, acordó citar a junta ordinaria de accionistas para el día 18 de abril de 2022, para tratar las siguientes materias: a) Aprobación de la memoria anual, balance, estados financieros e informe de los Auditores Externos correspondientes al ejercicio terminado el 31 de diciembre de 2021. b) Distribución de utilidades y Reparto de Dividendos del ejercicio correspondiente al año 2021. c) Fijar remuneración del Directorio para el ejercicio 2022. d) Dar cuenta de los gastos del Directorio durante 2021. e) Designar Auditores Externos para el ejercicio 2022. f) Determinar periódico en que se harán las publicaciones de la Sociedad. g) Dar cuenta sobre Operaciones con personas relacionadas (Título XVI de la Ley N°18.046). h) Otras materias de interés social y de competencia de la Junta Ordinaria de Accionistas.

Con fecha 18 de abril de 2022, Agrosuper S.A. informó a la CMF en carácter de hecho esencial que, con esa misma fecha, en junta ordinaria de accionistas de la Sociedad, se acordó lo siguiente:

- Aprobar la Memoria Anual, el Balance, los Estados Financieros y el informe de los auditores externos de la Sociedad, todos ellos referidos al ejercicio terminado el 31 de diciembre de 2021.
- Designar a PricewaterhouseCoopers Consultores, Auditores y Compañía Limitada como auditores externos para el examen de los estados financieros del ejercicio 2022.
- Designar el diario electrónico El Líbero para las publicaciones de la Sociedad.
- Distribuir utilidades y repartir dividendos del ejercicio correspondiente al año 2021, por un monto total de US\$ 203.591.500, a ser pagado con el saldo del dividendo mínimo obligatorio por un monto de US\$ 39.537.750, y con un dividendo adicional con cargo a las referidas utilidades de US\$ 164.053.750. Dicho monto sería pagado a partir del día 25 de abril de 2022 a aquellos accionistas que acrediten su calidad de tal, hasta las 24:00 hrs. del día 19 de abril de 2022.

OBJETO DE LA SOCIEDAD

El objeto de la sociedad será: (a) La inversión en toda clase de bienes, sean muebles e inmuebles, corporales o incorporales, incluyendo la adquisición de acciones, cuotas o derechos en todo tipo de sociedades, ya sean comerciales o civiles, comunidades o asociaciones, bonos, instrumentos financieros, efectos de comercio y, en general, en toda clase de valores mobiliarios e instrumentos de crédito o de inversión y la administración y explotación de estas inversiones y sus frutos o productos; (b) La constitución de sociedades o asociaciones de cualquier tipo y el ingreso a ellas, sea en calidad de socio o accionista, su modificación y la administración de las mismas; (c) La administración, fabricación, elaboración, explotación y comercialización, en forma directa o a través de otras personas, de toda clase de bienes muebles, especialmente aquellos de rívidos o que digan relación o estén vinculados con la agricultura, minería, pesca, alimentación, electricidad y combustible; (d) La administración, construcción, explotación y comercialización en forma directa o a través de otras personas, de toda clase de bienes raíces agrícolas y/o no agrícolas, pudiendo especialmente dedicarse a la crianza de todo tipo de animales, forestación, fruticultura y agroindustria en general; (e) La prestación de toda clase de servicios a personas naturales o jurídicas y otro tipo de entidades, en especial a personas relacionadas a la sociedad, que incluye, pero no está limitado a los servicios de administración, finanzas, contabilidad, tesorería, contraloría y recursos humanos, sea en el país o en el extranjero; y (f) Solicitar, obtener, registrar, adquirir, arrendar, licenciar y comercializar de cualquier otra forma marcas, avisos y nombres comerciales, nombres de dominio, patentes, invenciones y procesos, dibujos, diseños, know-how y demás activos intangibles relacionados con la propiedad intelectual e industrial.

CONTROLADORES

La Sociedad es controlada por don Gonzalo Vial Vial, cédula nacional de identidad número 3.806.024-4 y por sus hijos doña María Cristina Vial Concha, cédula nacional de identidad número 7.032.945-K, doña María del Pilar Vial Concha, cédula nacional de identidad número 7.022.795-2, doña María José Vial Concha, cédula nacional de identidad número 7.022.776-2 y don Gonzalo Vial Concha, cédula nacional de identidad número 7.022.663-4, a través de su participación indirecta en la Sociedad. Las personas naturales antes indicadas participan en Agrosuper S.A. a través de las sociedades Agrocomercial El Paso S.A., Promotora Doñihue Ltda., Agrícola GV S.A. e Inversiones VC Ltda., siendo titulares, directa e indirectamente, del 100% de las acciones y de los derechos sociales de dichas sociedades.

MARCO NORMATIVO

Agrosuper S.A. es una sociedad anónima cerrada inscrita en el Registro de Valores de la Superintendencia de Valores y Seguros bajo el número 1.084 como emisor de valores de oferta pública distintos a acciones (bonos), regulada por la ley N° 18.045 sobre Mercado de Valores y la Ley N° 18.046 sobre Sociedades Anónimas. Adicionalmente Agrosuper S.A. y sus filiales deben observar las normas aplicables para sus actividades y negocios que realizan, entre ellas: el Decreto N°977 sobre Reglamento Sanitario de los Alimentos, el Decreto N° 725 Código Sanitario; la Ley N° 18.892 Ley General de Pesca y Acuicultura; el cumplimiento del marco regulatorio en el control sanitario, presencia de plagas y epidemias (SAG) y medioambiental, en lo concerniente a aprobaciones de impacto ambiental en planteles productivos (SEIA).

IDENTIFICACIÓN DE LA ENTIDAD

Nombre: Agrosuper S.A.
Domicilio: Camino La Estrella 401, Of.56, Sector Punta de Cortés, Rancagua
Rut: 76.129.263-3
Tipo de sociedad: Sociedad anónima cerrada

ESCRITURA DE CONSTITUCIÓN

Ciudad: Santiago
Fecha: 29 de octubre de 2010
Notaría: Andrés Rubio Flores

LEGALIZACIÓN

Fecha publicación en el Diario Oficial: 24 de diciembre de 2010
Inscripción Registro de Comercio: Santiago
Fojas: 69.043
Número: 48.224
Fecha: 21 de diciembre de 2010

DIRECCIONES, TELÉFONOS Y OTROS

Dirección principal: Camino La Estrella 401, of. 56, Sector Punta de Cortés, Rancagua
Teléfono: 72 2356000
Página web: www.agrosuper.com

ACCIONISTAS DE LA SOCIEDAD

Promotora Doñihue Ltda.	Agrocomercial El Paso S.A.
RUT: 78.407.260-6	RUT: 96.733.090-6
Participación: 98,48%	Participación: 1,52%

01
—
02
—
03
—
04
—
05
—
06
—
07
—
08
—
09
—
10
—
11

RELACIONES COMERCIALES

- 01 —
- 02 —
- 03 —
- 04 —
- 05 —
- 06 —
- 07 —
- 08 —
- 09 —
- 10 —
- 11 —

Agrosuper está conformado por sociedades o grupos de sociedades que representan distintos eslabones en la cadena de valor.

Respecto a las proteínas Pollos y Cerdos la compra de materia prima, insumos y producción animal es realizada por Agrícola Super Limitada. Agro Tantehue Limitada presta únicamente servicios de administración a Agrícola Súper Limitada (crianza de animales). Agrocomercial AS Ltda. compra el pollo, lo envía procesar y elabora productos terminados. En la siguiente etapa, continúan las siguientes plantas de proceso: Faenadora Lo Miranda Limitada, Faenadora San Vicente Limitada y Procesadora de Alimentos del Sur Limitada, de las cuales se obtiene un producto terminado. Para el Pavo, la compra de materia prima, insumos, producción animal y elaboración de productos terminados es realizada en todas las etapas por Sopraval. La comercialización y distribución de todos los productos (Pollo, Cerdo y Pavo) es realizada de forma directa a nivel nacional por Agrosuper Comercializadora de Alimentos Limitada. La comercialización y distribución internacional se realiza a través de las sociedades Agrosuper Comercializadora de Alimentos Limitada, Agrosuper S.A. , y las sociedades relacionadas a las Oficinas Internacionales, las cuales son: Productos Alimenticios Limitada, Agro América LLC, Inversiones Eurosuper SL, Productos Alimenticios Super RL DE CV, Agrosuper Asia Limited, Andes Asia Inc., Agrosuper Shanghai Limited Company, Agro Europa SPA.

Para segmento acuícola, Empresas Aquachile S.A. es la sociedad matriz. La compra de materia prima, insumos, producción y elaboración de productos terminados es llevada a cabo por la sociedad Empresas Aquachile S.A. y Exportadora Los Fiordos Limitada. La comercialización y distribución nacional se realiza a través de Agrosuper Comercializadora de Alimentos Limitada y Empresas Aquachile S.A., y a nivel internacional a través de las oficinas internacionales Andes Asia Inc. y Aquachile Inc.

Para el negocio de Procesados, existen tres sociedades dedicadas a la elaboración de estos productos, las cuales son: Elaboradora de Alimentos Doñihue Limitada, Faenadora San Vicente Limitada y Sopraval SPA. Estas sociedades se encargan de la compra de materia prima, insumos producción y elaboración de productos terminados. Las materias primas cárnicas se adquieren a Agrosuper Comercializadora de Alimentos Limitada, Sopraval SPA y una proporción a terceros. La comercialización y distribución nacional e internacional se realiza a través de Agrosuper Comercializadora de Alimentos Limitada y las Oficinas Internacionales.

Las sociedades Comercializadora de Alimentos Lo Miranda Limitada, Agrosuper SpA, Agrícola Purapel del Maule Limitada y Transportes AS Limitada no poseen una relación comercial en el negocio actual con las demás sociedades.

HOLDING AGROSUPER

Diciembre 2022

01
—
02
—
03
—
04
—
05
—
06
—
07
—
08
—
09
—
10
—
11

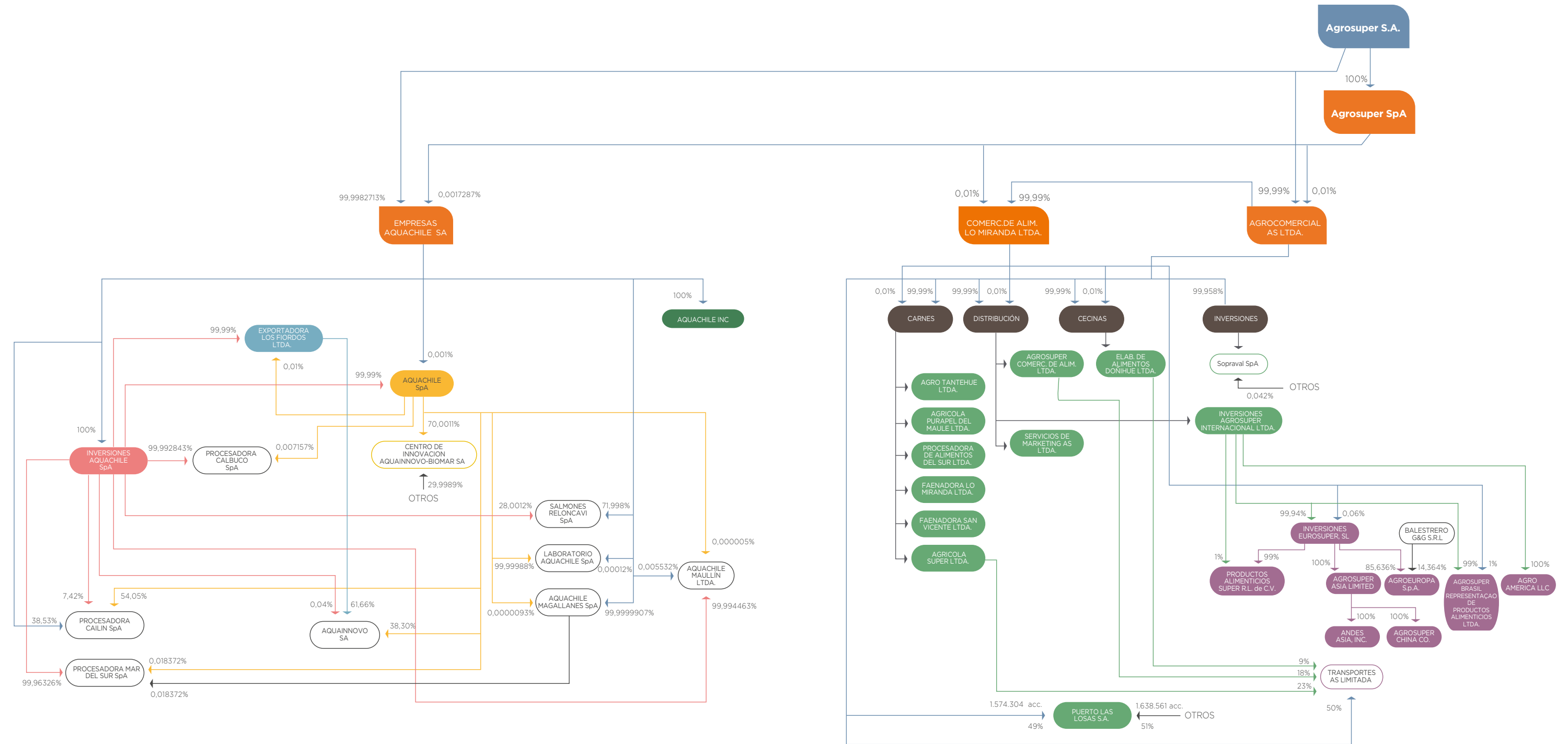

EMPRESAS RELACIONADAS AGROSUPER

INFORMACIÓN SUBSIDIARIAS

AGROCOMERCIAL AS LIMITADA

Nombre
Agrocomercial AS Limitada

Tipo de sociedad
Sociedad de Responsabilidad Limitada

Capital
USD 1.254.476.471

Administración
Indistintamente a uno cualquiera de los socios, por medio de mandatarios con facultades de representación.

% participación total de la matriz
Subsidiaria directa 99,99%

País de operación
Chile

Objeto social

- La adquisición, comercialización y venta de aves, cerdos y animales en general, como asimismo, de productos cárneos de cualquier tipo;
- La adquisición, administración y explotación de bienes raíces propios o de terceros;
- La explotación de negocios agroindustriales;
- La participación en toda clase de sociedades, civiles y comerciales, cualquiera que fuere su objeto. En el caso de las sociedades en comanditas, podrá actuar como comanditario o como gestora;
- La realización de actividades eléctricas por cuenta propia o de terceros, pudiendo -entre otras- generar, adquirir, distribuir, transmitir y comercializar energía eléctrica; y cualquier otra relacionada con esta actividad; y
- en general, cualquier otra actividad que los socios acuerden.

Domicilio: Camino La Estrella N° 401, oficina 31, Sector Punta de Cortés, Rancagua

Nombre y apellidos de los Directores: No aplica

Nombre y apellido del Gerente General: No aplica

Nombre y apellidos del director, gerente general o ejecutivos principales de la matriz que desempeñen algunos de esos cargos en la subsidiaria o asociada: Felipe Ortiz (gerente producción), Alejandro Montes (gerente adquisiciones corporativo).

Variación porcentual del porcentaje de participación en comparación al periodo anterior: 0%

Descripción de las relaciones comerciales con las subsidiarias o asociadas durante el ejercicio y de la vinculación futura proyectada para con éstas:
La subsidiaria es una filial operativa y la matriz presta servicios de back office.

AGROSUPER SpA

Nombre
Agrosuper SpA

Tipo de sociedad
Sociedad por Acciones

Capital
USD 125.839,40

Administración
Agrosuper S.A.

% participación total de la matriz
Subsidiaria directa 100%

País de operación
Chile

Objeto social
El objeto de la sociedad es la inversión, por cuenta propia o de terceros, en toda clase de bienes muebles, corporales o incorporeales, acciones de sociedades anónimas o de sociedades en comandita por acciones, derechos en sociedades de personas, bonos, títulos de crédito, instrumentos financieros y, en general, toda clase de valores mobiliarios y títulos de crédito o de inversión, así como la administración y explotación de estas inversiones y sus frutos o productos, tanto en Chile como en el extranjero.

Domicilio: Camino La Estrella N° 401, oficina 57, Sector Punta de Cortés, Rancagua

Nombre y apellidos de los Directores: No aplica

Nombre y apellido del Gerente General: No aplica

Nombre y apellidos del director, gerente general o ejecutivos principales de la matriz que desempeñen algunos de esos cargos en la subsidiaria o asociada: Es administrada por la matriz

Variación porcentual del porcentaje de participación en comparación al periodo anterior: 0%

Descripción de las relaciones comerciales con las subsidiarias o asociadas durante el ejercicio y de la vinculación futura proyectada para con éstas:
La matriz presta servicios de back office.

AGRICOLA SUPER LIMITADA

Nombre
Agrícola Súper Limitada

Tipo de sociedad
Sociedad de Responsabilidad Limitada

Capital
USD 338.511.881,82

Administración
Indistintamente a uno cualquiera de los socios, por medio de mandatarios con facultades de representación.

% participación total de la matriz
Subsidiaria indirecta 100%

País de operación
Chile

Objeto social

- la explotación y comercialización en forma directa o a través de otras personas de toda clase de bienes muebles especialmente aquellos derivados o que digan relación o estén vinculados con la agricultura y la alimentación;
- la administración, explotación y comercialización en forma directa o a través de otras personas de toda clase de bienes raíces agrícolas, de animales, forestación, fruticultura y agroindustria en general;
- la prestación de servicios en general; y
- la realización de cualquier otra actividad que los socios acuerden

Domicilio: Camino La Estrella N° 401, oficina 24, Sector Punta de Cortés, Rancagua.

Nombre y apellidos de los Directores: No aplica

Nombre y apellido del Gerente General: No aplica

Nombre y apellidos del director, gerente general o ejecutivos principales de la matriz que desempeñen algunos de esos cargos en la subsidiaria o asociada: Felipe Ortiz (gerente producción), Alejandro Montes (gerente adquisiciones corporativo).

Variación porcentual del porcentaje de participación en comparación al periodo anterior: 0%

Descripción de las relaciones comerciales con las subsidiarias o asociadas durante el ejercicio y de la vinculación futura proyectada para con éstas:
La subsidiaria es una filial operativa que se dedica a la producción y la matriz presta servicios de back office.

AGROSUPER COMERCIALIZADORA DE ALIMENTOS LIMITADA

Nombre
Agrosuper Comercializadora de Alimentos Limitada

Tipo de sociedad
Sociedad de Responsabilidad Limitada

Capital
USD 95.869.970,29

Administración
Indistintamente a uno cualquiera de los socios, por medio de mandatarios con facultades de representación.

% participación total de la matriz
Subsidiaria indirecta 100%

País de operación
Chile

Objeto social

- La adquisición, comercialización y distribución por cuenta propia o ajena de toda clase de bienes, mercaderías o productos alimenticios, pudiendo realizarse esta última actividad en vehículos propios o de terceros; asimismo podrá dar en arrendamiento, comodato o ceder temporalmente bajo cualquier forma bienes corporales muebles;
- Participar en toda clase de sociedades, civiles y comerciales, cualquiera que fuere su objeto. En el caso de las sociedades en comanditas, podrá actuar como comanditaria o como gestora;
- Comercialización, distribución, importación y exportación ya sea directamente o través de terceras personas, por cuenta propia o ajena de carnes y productos complementarios de aves, ganado y animal en general, especialmente porcino, ovino, bovino, y de sus subproductos; explotación del comercio de carne a través de la compra de animales, de su faenación y venta de los productos y subproductos cárneos;
- El bodegaje, almacenamiento, depósito, guarda, custodia y/o administración, por cuenta propia o ajena, de bienes, productos, especies y mercaderías propias o de terceros, de cualquier naturaleza y, en general, todo tipo de depósitos y/o bodegajes; y
- en general, la realización de cualquier otra actividad que las socias acuerden.

Domicilio: Camino La Estrella N° 401, oficina 7, Sector Punta de Cortés, Rancagua

Nombre y apellidos de los Directores: No aplica

Nombre y apellido del Gerente General: No aplica

Nombre y apellidos del director, gerente general o ejecutivos principales de la matriz que desempeñen algunos de esos cargos en la subsidiaria o asociada: Guillermo Díaz del Río (gerente general Agrosuper carnes) Facundo Porolli (gerente comercial) Juan Pablo Uriarte Diez (gerente administración y finanzas segmento carnes).

Variación porcentual del porcentaje de participación en comparación al periodo anterior: 0%

Descripción de las relaciones comerciales con las subsidiarias o asociadas durante el ejercicio y de la vinculación futura proyectada para con éstas:
La subsidiaria es una filial operativa que se dedica a la venta de los productos y la matriz presta servicios de back office.

Sopraval SPA.

Nombre

Sopraval SPA.

Tipo de sociedad

Sociedad por acciones

Capital

USD 206.626.528,18

Administración

Directorio conformado por los señores José Guzmán Vial, Luis Felipe Fuenzalida Bascuñán y Guillermo Díaz del Río Riesco.

% participación total de la matriz

Subsidiaria indirecta 99,88%

País de operación

Chile

Objeto social

- la crianza y faenamiento de aves y otros animales, incluyéndose la congelación, conservación, elaboración y transformación de los mismos y sus productos o subproductos, y especialmente, la elaboración de cecinas de ave;
- la fabricación de alimentos e insumos necesarios para el desarrollo de las mismas actividades u otras complementarias o afines;
- la comercialización, nacional o internacional de toda clase de bienes, productos y mercaderías, la conducción de representaciones y la prestación de servicios de toda índole; y
- la explotación de predios agrícolas propios o ajenos, a cualquier título y en cualquier forma. En todo aquello la sociedad podrá actuar por cuenta propia o ajena y tanto en el país como en el exterior.

Domicilio: JJ Godoy, Sector Artificio, La Calera.

Nombre y apellidos de los Directores: No aplica

Nombre y apellido del Gerente General: No aplica

Nombre y apellidos del director, gerente general o ejecutivos principales de la matriz que desempeñen algunos de esos cargos en la subsidiaria o asociada: Felipe Ortiz (gerente producción), Alejandro Montes (gerente adquisiciones corporativo).

Variación porcentual del porcentaje de participación en comparación al periodo anterior: 0%

Descripción de las relaciones comerciales con las subsidiarias o asociadas durante el ejercicio y de la vinculación futura proyectada para con éstas:

La subsidiaria es una filial operativa y la matriz presta servicios de back office.

FAENADORA LO MIRANDA LIMITADA

Nombre

Faenadora Lo Miranda Limitada

Tipo de sociedad

Sociedad de Responsabilidad Limitada

Capital

USD 15.777.678,21

Administración

Indistintamente a uno cualquiera de los socios, por medio de mandatarios con facultades de representación.

% participación total de la matriz

Subsidiaria indirecta 100%

País de operación

Chile

Objeto social

- La faenación, conservación en frío, comercialización, distribución, importación y exportación ya sea directamente o a través de terceras personas, por cuenta propia o ajena, de carnes y productos complementarios de aves, ganado y animal en general, especialmente porcino, ovino, bovino, y de sus subproductos;
- La explotación de establecimientos agroindustriales, frigoríficos para la faenación, procesamiento y conservación de carnes en general;
- Transformación de alimentos y carnes provenientes de la actividad pesquera;
- Participar en toda clase de sociedades, civiles y comerciales, cualquiera que fuere su objeto. En el caso de las sociedades en comanditas, podrá actuar como comanditaria o como gestora;
- La realización de actividades eléctricas por cuenta propia o de terceros, pudiendo -entre otras- generar, adquirir, distribuir, transmitir y comercializar energía eléctrica; y en general cualquier otra relacionada con esta actividad;
- La prestación de servicios en general; y
- Cualquier otra actividad que los socios acuerden.

Domicilio: Carretera H30, N° 3814, Lo Miranda

Nombre y apellidos de los Directores: No aplica

Nombre y apellido del Gerente General: No aplica

Nombre y apellidos del director, gerente general o ejecutivos principales de la matriz que desempeñen algunos de esos cargos en la subsidiaria o asociada: Álvaro Ortiz (gerente industrial)
Felipe Fuenzalida (gerente administración y finanzas corporativo)

Variación porcentual del porcentaje de participación en comparación al periodo anterior: 0%

Descripción de las relaciones comerciales con las subsidiarias o asociadas durante el ejercicio y de la vinculación futura proyectada para con éstas:

La subsidiaria es una filial operativa y la matriz presta servicios de back office.

FAENADORA SAN VICENTE LIMITADA

Nombre

Faenadora San Vicente Limitada

Tipo de sociedad

Sociedad de Responsabilidad Limitada

Capital

USD 8.296.777

Administración

Indistintamente a uno cualquiera de los socios, por medio de mandatarios con facultades de representación.

% participación total de la matriz

Subsidiaria indirecta 100%

País de operación

Chile

Objeto social

- La faenación, conservación en frío, comercialización, distribución, importación y exportación ya sea directamente o a través de terceras personas, por cuenta propia o ajena de carnes y productos complementarios de aves, ganado y animal en general, especialmente porcino, ovino, bovino, y de sus subproductos;
- La explotación de establecimientos agroindustriales, frigoríficos, para la faenación, procesamiento y conservación de carnes en general;
- Transformación de alimentos y carnes provenientes de la actividad pesquera, ya sea por cuenta propia o ajena;
- Participar en toda clase de sociedades, civiles y comerciales, cualquiera que fuere su objeto. En el caso de las sociedades en comanditas, podrá actuar como comanditaria o como gestora;
- La realización de actividades eléctricas por cuenta propia o de terceros, pudiendo -entre otras- generar, adquirir, distribuir, transmitir y comercializar energía eléctrica; y en general cualquier otra relacionada con esta actividad;
- La prestación de servicios en general; y
- Cualquier otra actividad que los socios acuerden.

Domicilio: Camino La Estrella N° 401, oficina 54, Sector Punta de Cortés, Rancagua

Nombre y apellidos de los Directores: No aplica

Nombre y apellido del Gerente General: No aplica

Nombre y apellidos del director, gerente general o ejecutivos principales de la matriz que desempeñen algunos de esos cargos en la subsidiaria o asociada: Álvaro Ortiz (gerente industrial), Felipe Fuenzalida (gerente administración).

Variación porcentual del porcentaje de participación en comparación al periodo anterior: 0%

Descripción de las relaciones comerciales con las subsidiarias o asociadas durante el ejercicio y de la vinculación futura proyectada para con éstas:

La subsidiaria es una filial operativa y la matriz presta servicios de back office.

PROCESADORA DE ALIMENTOS DEL SUR LIMITADA

Nombre

Procesadora de Alimentos de Sur Limitada

Tipo de sociedad

Sociedad de Responsabilidad Limitada

Capital

USD 26.325.444,26

Administración

Indistintamente a uno cualquiera de los socios, por medio de mandatarios con facultades de representación.

% participación total de la matriz

Subsidiaria indirecta 100%

País de operación

Chile

Objeto social

- La faenación, conservación en frío de carnes y productos complementarios de aves, ganado y animales en general, especialmente porcino, ovinos, bovinos, y de sus subproductos;
- La explotación de establecimientos agroindustriales, frigoríficos, para la faenación, procesamiento y conservación de carnes en general, y subproductos;
- La comercialización, distribución, adquisición, importación y exportación, ya sea directamente o a través de terceras personas, de productos cárneos propios o de terceros, como subproductos de los mismos;
- La realización de actividades eléctricas por cuenta propia o de terceros, pudiendo -entre otras- generar, adquirir, distribuir, transmitir y comercializar energía eléctrica; y en general cualquier otra relacionada con esta actividad;
- La prestación de servicios en general;
- Participar en toda clase de sociedades, civiles y comerciales, cualquiera que fuere su objeto. En el caso de las sociedades en comanditas, podrá actuar como comanditaria o como gestora; y
- Podrá realizar cualquier otra actividad que los socios acuerden.

Domicilio: Camino La Estrella N° 401, oficina 18, Sector Punta de Cortés, Rancagua

Nombre y apellidos de los Directores: No aplica

Nombre y apellido del Gerente General: No aplica

Nombre y apellidos del director, gerente general o ejecutivos principales de la matriz que desempeñen algunos de esos cargos en la subsidiaria o asociada: Álvaro Ortiz (gerente industrial)

Felipe Fuenzalida (gerente administración y finanzas corporativo)

Variación porcentual del porcentaje de participación en comparación al periodo anterior: 0%

Descripción de las relaciones comerciales con las subsidiarias o asociadas durante el ejercicio y de la vinculación futura proyectada para con éstas:

La subsidiaria es una filial operativa y la matriz presta servicios de back office.

ELABORADORA DE ALIMENTOS DOÑIHUE LIMITADA

Nombre
Elaboradora de Alimentos Doñihue Limitada
Tipo de sociedad
Sociedad de Responsabilidad Limitada
Capital
USD 1.913.768,41

Administración
Indistintamente a uno cualquiera de los socios, por medio de mandatarios con facultades de representación.

% participación total de la matriz

Subsidiaria indirecta 100%

País de operación

Chile

Objeto social

- a. La producción y elaboración, en forma directa o a través de terceras personas, por cuenta propia o ajena, de todo tipo de cecinas, y en general, de todo tipo de productos alimenticios para el consumo humano, como asimismo su comercialización, distribución y exportación;
- b. La prestación de todo tipo de servicios, ya sea que los realice directamente o lo haga actuando como intermediario entre terceras personas y
- c. Cualquiera otra actividad que los socios acuerden.

Domicilio: Camino La Estrella N° 401, oficina 33, Sector Punta de Cortés, Rancagua

Nombre y apellidos de los Directores: No aplica

Nombre y apellido del Gerente General: No aplica

Nombre y apellidos del director, gerente general o ejecutivos principales de la matriz que desempeñen algunos de esos cargos en la subsidiaria o asociada: Facundo Porolli (gerente comercial) Felipe Fuenzalida (gerente administración y finanzas corporativo).

Variación porcentual del porcentaje de participación en comparación al periodo anterior: 0%

Descripción de las relaciones comerciales con las subsidiarias o asociadas durante el ejercicio y de la vinculación futura proyectada para con éstas:
La subsidiaria es una filial operativa y la matriz presta servicios de back office.

AGRO TANTEHUE LIMITADA

Nombre
Agro Tantehue Limitada
Tipo de sociedad
Sociedad de Responsabilidad Limitada
Capital
USD 735.058,68

Administración
Indistintamente a uno cualquiera de los socios, por medio de mandatarios con facultades de representación.

% participación total de la matriz

Subsidiaria indirecta 100%

País de operación

Chile

Objeto social

- a. La explotación y comercialización en forma directa o a través de otras personas de toda clase de bienes muebles, especialmente aquellos derivados o que digan relación o estén vinculados con la agricultura y la alimentación;
- b. La administración, explotación y comercialización en forma directa o a través de otras personas de toda clase de bienes raíces agrícolas, pudiendo especialmente dedicarse a la crianza de todo tipo de animales, forestación, fruticultura y agroindustria en general.
- c. La prestación de servicios en general y
- d. La realización de cualquier otra actividad que los socios acuerden.

Domicilio: Camino La Estrella N° 401, oficina 14, Sector Punta de Cortés, Rancagua

Nombre y apellidos de los Directores: No aplica

Nombre y apellido del Gerente General: No aplica

Nombre y apellidos del director, gerente general o ejecutivos principales de la matriz que desempeñen algunos de esos cargos en la subsidiaria o asociada: Felipe Ortiz (gerente producción) Alejandro Montes (gerente adquisiciones corporativo)

Variación porcentual del porcentaje de participación en comparación al periodo anterior: 0%

Descripción de las relaciones comerciales con las subsidiarias o asociadas durante el ejercicio y de la vinculación futura proyectada para con éstas:
La subsidiaria es una filial operativa y la matriz presta servicios de back office.

AGRICOLA PURAPEL DEL MAULE LIMITADA

Nombre
Agrícola Purapel del Maule Limitada
Tipo de sociedad
Sociedad de Responsabilidad Limitada
Capital
USD 19.752.862,05

Administración
Indistintamente a uno cualquiera de los socios, por medio de mandatarios con facultades de representación.

% participación total de la matriz

Subsidiaria indirecta 100%

País de operación

Chile

Objeto social

- a. La explotación y comercialización en forma directa o a través de otras personas de toda clase bienes muebles, especialmente aquellos derivados o que digan relación o estén vinculados con la agricultura y la alimentación;
- b. La administración, explotación y comercialización en forma directa o a través de otras personas de toda clase de bienes raíces agrícolas, de animales, forestación, fruticultura y agroindustria en general;
- c. La prestación de servicios en general y
- d. La realización de cualquier otra actividad que los socios acuerden.

Domicilio: Antillanca Sur 586, Pudahuel

Nombre y apellidos de los Directores: No aplica

Nombre y apellido del Gerente General: No aplica

Nombre y apellidos del director, gerente general o ejecutivos principales de la matriz que desempeñen algunos de esos cargos en la subsidiaria o asociada: Felipe Ortiz (gerente producción), Alejandro Montes (gerente adquisiciones corporativo)

Variación porcentual del porcentaje de participación en comparación al periodo anterior: 0%

Descripción de las relaciones comerciales con las subsidiarias o asociadas durante el ejercicio y de la vinculación futura proyectada para con éstas:
La subsidiaria es una filial operativa y la matriz presta servicios de back office.

SERVICIOS DE MARKETING AS LIMITADA

Nombre
Servicios de Marketing AS Limitada
Tipo de sociedad
Sociedad de Responsabilidad Limitada
Capital
USD 291.677,95

Administración
En forma individual e indistintamente a uno cualquiera de los socios, a través de mandatarios o delegados cuya designación o remoción debe efectuarse por escritura pública.

% participación total de la matriz

Subsidiaria indirecta 100%

País de operación

Chile

Objeto social

La realización de servicios de promoción y marketing en toda clase de negocios, y en especial, los relacionados con las actividades comerciales, y en general la realización de cualquier otra actividad que los socios acuerden.

Domicilio: Camino La Estrella N° 401, oficina 33, Sector Punta de Cortés, Rancagua

Nombre y apellidos de los Directores: No aplica

Nombre y apellido del Gerente General: No aplica

Nombre y apellidos del director, gerente general o ejecutivos principales de la matriz que desempeñen algunos de esos cargos en la subsidiaria o asociada: Facundo Porolli (gerente comercial)

Variación porcentual del porcentaje de participación en comparación al periodo anterior: 0%

Descripción de las relaciones comerciales con las subsidiarias o asociadas durante el ejercicio y de la vinculación futura proyectada para con éstas:
La subsidiaria es una filial operativa y la matriz presta servicios de back office.

01

02

03

04

05

06

07

08

09

10

11

TRANSPORTES AS LIMITADA

Nombre

Transportes AS Limitada

Tipo de sociedad

Sociedad de responsabilidad limitada

Capital

USD 3.635.980,03

Administración

Agrocomercial AS Limitada, por medio de mandatarios con facultades de representación.

% participación total de la matriz

Subsidiaria indirecta 100%

País de operación

Chile

Objeto social

- a. el corretaje y la intermediación de bienes muebles e inmuebles; tramitación de obtención, corretaje, intermediación y asesorías de concesiones marítimas y de acuicultura y compraventa de las mismas y de derechos de aguas; la compra y venta de inmuebles, estén o no edificados, la compraventa de concesiones marítimas, de acuicultura, derechos de aguas y concesiones mineras; la promoción de negocios, inversiones, construcciones y planes habitacionales y asesorías en los mismos; la administración y arrendamiento, por cuenta propia o ajena de bienes raíces y cualquier otro acto que se relacione directa o indirectamente en la actualidad o en el futuro con este giro;
- b. la prestación de servicios a clientes en las áreas de capacitación empresarial e industrial relacionados con el rubro acuícola, de normativa ambiental, medio ambiental, ecológico, financiero, turístico y pesquero;
- c. la extracción, cultivo, comercialización, compra y venta de todo tipo de productos agrícolas y agroindustriales; de productos del mar, ríos y lagos y sus derivados, como asimismo la importación, exportación, intermediación de todo tipo de productos alimenticios, de la tierra o del mar, de maquinarias, accesorios, herramientas, repuestos de todo tipo de industria y comercio, pesquera, marítima, agrícola y computacional;
- d. la asesoría, elaboración, implementación y ejecución de todo tipo de proyectos ambientales, ecológicos, en forma directa o como contratista o subcontratista, y todo otro negocio que en la actualidad o en el futuro se relacione con los objetos antes señalados,
- e. Todo otro negocio que acordaren los socios.

Domicilio: Camino La Estrella N° 401, oficina 49, Sector Punta de Cortés, Rancagua

Nombre y apellidos de los Directores: No aplica

Nombre y apellido del Gerente General: No aplica

Nombre y apellidos del director, gerente general o ejecutivos principales de la matriz que desempeñen algunos de esos cargos en la subsidiaria o asociada: No aplica

Variación porcentual del porcentaje de participación en comparación al periodo anterior: 0%

Descripción de las relaciones comerciales con las subsidiarias o asociadas durante el ejercicio y de la vinculación futura proyectada para con éstas:

La subsidiaria es una filial operativa y la matriz presta servicios de back office.

COMERCIALIZADORA DE ALIMENTOS LO MIRANDA LIMITADA

Nombre

Comercializadora de Alimentos Lo Miranda Limitada.

Tipo de sociedad

Sociedad de Responsabilidad Limitada.

Capital

USD 369.184,89

Administración

Indistintamente a uno cualquiera de los socios, por medio de mandatarios con facultades de representación.

% participación total de la matriz

Subsidiaria indirecta 100%

País de operación

Chile

Objeto social

- a. La administración, fabricación, elaboración, explotación y comercialización, en forma directa o a través de otras personas, de toda clase de bienes muebles, propios o de terceros, especialmente aquellos derivados o provenientes o que digan relación o estén vinculados con la agricultura tales como: fruta, vinos, carnes, maderas, etc.; o bien productos o mercaderías provenientes de la minería, pesca, o que sirvan para la alimentación,
- b. La administración, construcción, loteo, urbanización, explotación y comercialización en forma directa o a través de otras personas, de toda clase de bienes raíces agrícolas y/o no agrícolas, propios o de terceros, pudiendo especialmente dedicarse a la crianza de todo tipo de animales, a la forestación, fruticultura y agroindustria en general,
- c. La prestación de servicios de todo tipo, y
- d. La realización cualquier otra actividad que los socios acuerden.

Domicilio: Camino La Estrella N° 401, oficina 16, Sector Punta de Cortés, Rancagua

Nombre y apellidos de los Directores: No aplica

Nombre y apellido del Gerente General: No aplica

Nombre y apellidos del director, gerente general o ejecutivos principales de la matriz que desempeñen algunos de esos cargos en la subsidiaria o asociada: No aplica

Variación porcentual del porcentaje de participación en comparación al periodo anterior: 0%

Descripción de las relaciones comerciales con las subsidiarias o asociadas durante el ejercicio y de la vinculación futura proyectada para con éstas:

La subsidiaria es una filial operativa y la matriz presta servicios de back office.

INVERSIONES AGROSUPER INTERNACIONAL LIMITADA

Nombre

Inversiones Agrosuper Internacional Limitada

Tipo de sociedad

Sociedad de Responsabilidad Limitada

Capital

USD 3.877.940,17

Administración

En forma individual e indistintamente a uno cualquiera de los socios, a través de mandatarios o delegados cuya designación o remoción debe efectuarse por escritura pública.

% participación total de la matriz

Subsidiaria indirecta 100%

País de operación

Chile

Objeto social

- a. La realización de inversiones en toda clase de negocios, incluyendo la adquisición de acciones y derechos en sociedades de cualquier tipo, nacionales y/o extranjeras, debentures, bonos, efectos de comercio y toda clase de valores mobiliarios e instrumentos de inversión y administración de estas inversiones y sus frutos; y
- b. en general, la realización de cualquier actividad que los socios acuerden.

Domicilio: Camino La Estrella N° 401, Sector Punta de Cortés, Rancagua

Nombre y apellidos de los Directores: No aplica

Nombre y apellido del Gerente General: No aplica

Nombre y apellidos del director, gerente general o ejecutivos principales de la matriz que desempeñen algunos de esos cargos en la subsidiaria o asociada: Facundo Porolli (gerente comercial)

Variación porcentual del porcentaje de participación en comparación al periodo anterior: 0%

Descripción de las relaciones comerciales con las subsidiarias o asociadas durante el ejercicio y de la vinculación futura proyectada para con éstas:

La subsidiaria es una filial operativa y la matriz presta servicios de back office

01

02

03

04

05

06

07

08

09

10

11

ASOCIADA INDIRECTA

INVERSIONES EUROSUPER SL (España)

01	Nombre Inversiones Eurosuper SL
02	Tipo de sociedad Sociedad Limitada
03	Capital USD\$ 901.170,80.-
04	Administración Álvaro Redondo Peña (Presidente del Directorio), José Guzmán Vial, Guillermo Díaz del Río Riesco y Luis Felipe Fuenzalida Bascuñán (Directores)
05	% participación total de la matriz Subsidiaria indirecta extranjera 100%
06	País de operación España
07	Objeto social a. Adquisición, tenencia, gestión y administración de títulos y acciones o cualquier representación de participación en sociedades de capital de cualquier tipo no residentes en España. b. Servicios financieros.
08	Domicilio: C/ PRINCIPE DE VERGARA NUEMRO 211, 7 D, MADRID 28002-MADRID
09	Nombre y apellidos de los Directores: Álvaro Redondo Peña (Presidente del Directorio), José Guzmán Vial, Guillermo Díaz del Río Riesco y Luis Felipe Fuenzalida Bascuñán (Directores), Karl Heinrich Lincke (Secretario no consejero)
10	Nombre y apellido del Gerente General: N/A
11	Nombre y apellidos del director, gerente general o ejecutivos principales de la matriz que desempeñen algunos de esos cargos en la subsidiaria o asociada: José Guzmán Vial, Guillermo Díaz del Río Riesco y Luis Felipe Fuenzalida Bascuñán. Variación porcentual del porcentaje de participación en comparación al periodo anterior: 0% Descripción de las relaciones comerciales con las subsidiarias o asociadas durante el ejercicio y de la vinculación futura proyectada para con éstas: La subsidiaria es una filial operativa y la matriz presta servicios de back office.

AGROSUPER ASIA LIMITED (Hong Kong)

Nombre Agrosuper Asia Limited
Tipo de sociedad Limited Company
Capital USD\$ 760.000.-
Administración Guillermo Díaz del Río (Director), José Guzmán (Director) y Luis Felipe Fuenzalida (Director).
% participación total de la matriz Subsidiaria indirecta extranjera 100%
País de operación Corea del Sur, EE.UU., Indonesia, Malasia, Singapur, Tailandia, Taiwán y Vietnam
Objeto social Comercialización de productos cárnicos.
Domicilio: Room 1405, 14/F., Wing Truck Commercial Centre, 177-183 Wing Lok Street, Sheung Wang, Hong Kong.
Nombre y apellidos de los Directores: Guillermo Díaz del Río (Director), José Guzmán Vial (Director) y Luis Felipe Fuenzalida Bascuñán (Director).
Nombre y apellido del Gerente General: N/A
Nombre y apellidos del director, gerente general o ejecutivos principales de la matriz que desempeñen algunos de esos cargos en la subsidiaria o asociada: Guillermo Díaz del Río, José Guzmán Vial y Luis Felipe Fuenzalida Bascuñán.
Variación porcentual del porcentaje de participación en comparación al periodo anterior: 0%
Descripción de las relaciones comerciales con las subsidiarias o asociadas durante el ejercicio y de la vinculación futura proyectada para con éstas: La subsidiaria es una filial operativa y la matriz presta servicios de back office.

AGRO AMERICA LLC (Estados Unidos)

Nombre Agro America LLC
Tipo de sociedad Limited Liability Company
Capital US\$ 200.000.-
Administración José Guzmán Vial (Presidente del Directorio), John Luer (Vicepresidente) y Nicolás Rosenfeld (Manager).
% participación total de la matriz Subsidiaria indirecta extranjera 100%
País de operación EE.UU.
Objeto social La empresa está organizada para llevar a cabo cualquier actividad económica lícita que puede ser llevada a cabo por una Compañía de responsabilidad limitada constituida bajo la Ley de Delaware. La empresa tendrá la facultad de participar en cualquier negocio o actividad lícita que ahora o en el futuro puedan ser necesarias, incidentales, apropiadas, aconsejables o convenientes para cumplir el propósito expresado anteriormente.
Domicilio: 211 Perimeter Center Parkway NE, Suite 1020. Atlanta, GA 30346
Nombre y apellidos de los Directores: José Guzmán Vial (Presidente del Directorio), John Luer (Vicepresidente), Álvaro Prieto (Tesorero) y Nicolás Rosenfeld (Manager).
Nombre y apellido del Gerente General: Nicolás Rosenfeld
Nombre y apellidos del director, gerente general o ejecutivos principales de la matriz que desempeñen algunos de esos cargos en la subsidiaria o asociada: José Guzmán Vial, John Luer y Álvaro Prieto.
Variación porcentual del porcentaje de participación en comparación al periodo anterior: 0%
Descripción de las relaciones comerciales con las subsidiarias o asociadas durante el ejercicio y de la vinculación futura proyectada para con éstas: La subsidiaria es una filial operativa y la matriz presta servicios de back office.

ANDES ASIA INC. (Japón)

Nombre Andes Asia Inc.
Tipo de sociedad Incorporation
Capital YEN\$ 10.000.000.-
Administración Andreas Takamiya (Presidente y Director representante), Luis Felipe Fuenzalida (Director), Guillermo Díaz del Río (Director) y Juan Pablo Uriarte (Auditor de Cuentas)
% participación total de la matriz Subsidiaria indirecta extranjera 100%
País de operación Japón
Objeto social La importación, venta y distribución de productos alimenticios originarios de la carne, el pescado, las frutas y el vino, y en general, en cualquiera de los productos que se relacionan con la industria alimentaria y las actividades de intermediación y representación de productos de terceros, marcas y empresas de las mismas características y todos negocios relacionados con la realización de cualquiera de los puntos anteriores.
Domicilio: 8F Urban Toranomon Building, 1-16-4 Toranomon, Minato-ku, Tokyo, Japan 105-0001
Nombre y apellidos de los Directores: Andreas Takamiya (Presidente y Director representante), Luis Felipe Fuenzalida (Director), Guillermo Díaz del Río (Director) y Juan Pablo Uriarte (Auditor de Cuentas)
Nombre y apellido del Gerente General: N/A
Nombre y apellidos del director, gerente general o ejecutivos principales de la matriz que desempeñen algunos de esos cargos en la subsidiaria o asociada: Luis Felipe Fuenzalida, Guillermo Díaz del Río y Juan Pablo Uriarte.
Variación porcentual del porcentaje de participación en comparación al periodo anterior: 0%
Descripción de las relaciones comerciales con las subsidiarias o asociadas durante el ejercicio y de la vinculación futura proyectada para con éstas: La subsidiaria es una filial operativa y la matriz presta servicios de back office.

AGROEUROPA SpA (Italia)

Nombre
Agroeuropa SpA

Tipo de sociedad
Sociedad por Acciones

Capital
EUR 1.000.000.-

Administración
Cristián Araya (Director), John Luer (Director), David Foldred (Director) y Guido Balestrero (Director).

% participación total de la matriz
Subsidiaria indirecta extranjera 85,64%

País de operación
Italia

Objeto social

- Importación y exportación de productos cárnicos y frutales;
- Participar en otras sociedades en calidad de socio o accionista y
- Desarrollar actividad financiera para dar cumplimiento al objeto social.

Domicilio: Via Senato 14, CAP 20121, Milano.

Nombre y apellidos de los Directores: Cristian Alejandro Araya Aliaga (Presidente Consejo), Guido Balestrero (Delegado), John Luer Barbieri (Delegado) y David Fordred (Consejo).

Nombre y apellido del Gerente General: N/A

Nombre y apellidos del director, gerente general o ejecutivos principales de la matriz que desempeñen algunos de esos cargos en la subsidiaria o asociada: John Luer Barbieri

Variación porcentual del porcentaje de participación en comparación al periodo anterior: 0%

Descripción de las relaciones comerciales con las subsidiarias o asociadas durante el ejercicio y de la vinculación futura proyectada para con éstas:
La subsidiaria es una filial operativa y la matriz presta servicios de back office.

PRODUCTOS ALIMENTICIOS SÚPER RL de CV (México)

Nombre
Productos Alimenticios Super RL de CV

Tipo de sociedad
Sociedad Responsabilidad Limitada de Capital Variable

Capital
MXN\$ 3.336.-

Administración
Luis Felipe Fuenzalida (Presidente), Juan Pablo Uriarte (Vocal).

% participación total de la matriz
Subsidiaria indirecta extranjera 100%

País de operación
México

Objeto social

- La importación, posterior venta y distribución de productos alimentarios derivados del pollo, pavo, cerdo, vacuno, de productos piscícolas, frutícolas y vitivinícolas y en general cualquier producto que tenga relación con el ramo de la alimentación, así como la realización de actividades de intermediación relacionados con dichos productos y la representación de otras sociedades, sus productos, marcas y licencias.
- La importación, exportación, distribución, representación, comisión, consignación, maquila, arrendamiento, compra y venta y en general cualquier operación sobre toda clase de bienes, productos y/o servicios.

Domicilio: Bosques de Duraznos 75, piso 5, oficina 506, Alcaldía Miguel Hidalgo, Ciudad de México, C.P. 11700.

Nombre y apellidos de los Directores: Luis Felipe Fuenzalida Bascuñán (Presidente), John Luer Barbieri (Vocal) y Juan Pablo Uriarte Diez (Tesorero).

Nombre y apellido del Gerente General: N/A

Nombre y apellidos del director, gerente general o ejecutivos principales de la matriz que desempeñen algunos de esos cargos en la subsidiaria o asociada: Luis Felipe Fuenzalida Bascuñán, John Luer Barbieri y Juan Pablo Uriarte Diez.

Variación porcentual del porcentaje de participación en comparación al periodo anterior: 0%

Descripción de las relaciones comerciales con las subsidiarias o asociadas durante el ejercicio y de la vinculación futura proyectada para con éstas:
La subsidiaria es una filial operativa y la matriz presta servicios de back office.

AGROSUPER SHANGHAI LIMITED (China)

Nombre
Agrosuper Shanghai Limited Company

Tipo de sociedad
Limited Company

Capital
CNY\$ 5.000.000,00.-

Administración
Alejandro Cuevas

% participación total de la matriz
Subsidiaria indirecta extranjera 100%

País de operación
China

Objeto social
Comercializadora de carnes y alimentos

Domicilio: Room 1702, No. 168 Xizang Road (M), Shanghai.

Nombre y apellidos de los Directores: José Guzmán Vial, Luis Felipe Fuenzalida Bascuñán, Andreas Takamiya and Alejandro Cuevas.

Nombre y apellido del Gerente General: N/A

Nombre y apellidos del director, gerente general o ejecutivos principales de la matriz que desempeñen algunos de esos cargos en la subsidiaria o asociada: José Guzmán Vial y Luis Felipe Fuenzalida Bascuñán.

Variación porcentual del porcentaje de participación en comparación al periodo anterior: 0%

Descripción de las relaciones comerciales con las subsidiarias o asociadas durante el ejercicio y de la vinculación futura proyectada para con éstas:
La subsidiaria es una filial operativa y la matriz presta servicios de back office.

AGROSUPER BRASIL REPRESENTAÇÃO DE PRODUTOS ALIMENTICIOS LTDA (Brasil)

Nombre
Agrosuper Brasil Representação De Produtos Alimenticios Ltda.

Tipo de sociedad
Sociedad Limitada

Capital
BRL\$ 172.000.-

Administración
Liliam Santa Rosa Da Fonseca

% participación total de la matriz
Subsidiaria indirecta extranjera 100%

País de operación
Brasil

Objeto social

- Representación comercial de productos alimenticios en general
- Asesorías en divulgación de productos
- Participación en otra sociedad, en calidad de socio o accionista.

Domicilio: Rua Henri Dunant, 1031, sala 2, Chácara, San Antonio, Sao Paulo.

Nombre y apellidos de los Directores: Liliam Santa Rosa Da Fonseca

Nombre y apellido del Gerente General: N/A

Nombre y apellidos del director, gerente general o ejecutivos principales de la matriz que desempeñen algunos de esos cargos en la subsidiaria o asociada: N/A

Variación porcentual del porcentaje de participación en comparación al periodo anterior: 0%

Descripción de las relaciones comerciales con las subsidiarias o asociadas durante el ejercicio y de la vinculación futura proyectada para con éstas:
La subsidiaria es una filial operativa y la matriz presta servicios de back office.

01
—
02
—
03
—
04
—
05
—
06
—
07
—
08
—
09
—
10
—
11

SUBSIDIARIA NO CONSOLIDADA

PUERTO LAS LOSAS S.A.

Nombre

Puerto Las Losas S.A.

Tipo de sociedad

Sociedad anónima

Capital

USD\$ 60.437.629,12 (*)

Administración

Directorio conformado por Sergio Verdugo Aguirre, Luis Felipe Fuenzalida Bascuñán, Roberto de Andraca Adriasola, Arturo Wenzel Alvarez y Alejandro Montes Ortuzar.

Gerente General

Nicolás Livavic Sagredo.

% participación total de la matriz

Asociada indirecta 49%

País de operación

Chile

Objeto social

La ampliación, mejoramiento, administración, explotación, desarrollo y conservación del Puerto Las Losas, ubicado en la Bahía Guacolda, III Región, incluidas todas las actividades y servicios conexos inherentes a la operación de dicho puerto.

(*) Con fecha 16 de enero de 2014, la Sociedad subsidiaria Agrocomercial AS Limitada concurrió al aumento de capital por un monto de US\$ 3.837.036,29, manteniendo su porcentaje de participación.

01
—
02
—
03
—
04
—
05
—
06
—
07
—
08
—
09
—
10
—
11

EMPRESAS RELACIONADAS EMPRESAS AQUACHILE

I. Producción de Salmónidos

EMPRESAS AQUACHILE S.A.

Nombre
Empresas Aquachile S.A.
Domicilio:
Cardonal S/N, Lote B, Puerto Montt
Naturaleza jurídica:
Sociedad Anónima Abierta
Capital suscrito y pagado:
USD 959.881.796

01 **Objeto social e indicación clara de la o las actividades que desarrolla:**

El objeto de la sociedad será importar, exportar, elaborar, producir, criar, engordar, procesar, transformar, modificar, comercializar, tanto en Chile como en el exterior, especies de cultivos hidrobiológicos, en especial salmónidos, prestación de toda clase de servicios relacionados con la industria acuícola, pesquera e industrial, venta de materiales e insumos y arriendo de bienes muebles e inmuebles.

04 **Nombre y apellidos de los Directores:** Gonzalo Vial Vial, José Guzmán Vial, María del Pilar Vial Concha, María José Vial Concha, Verónica Edwards Guzmán, Canio Cobro Lioi, Antonio Tuset Jorrat, Andrés Vial Sánchez, Fernando Barros Tocornal, Juan Claro González.

Nombre y apellido del Gerente General: Sady Delgado Barrientos.

06 **Nombre y apellidos del director, gerente general o ejecutivos principales de la matriz que desempeñen algunos de esos cargos en la subsidiaria o asociada:** Sady Delgado Barrientos, Sebastián Trujillo Núñez, Miguel Ángel Lavagnino Contreras, Juan Pablo Rodríguez Carrera, José Manuel Schwerter Gallardo, Vicente de la Cruz Weinstein, Álvaro Varela Walker.

08 **Porcentaje actual de participación de la matriz o entidad inversora en el capital de la subsidiaria o asociada:** Subsidiaria directa 99%

09 **Variación porcentual del porcentaje de participación en comparación al periodo anterior:** 0%

10 **Porcentaje que representa la inversión en cada subsidiaria o asociada sobre el total de activos individuales de la sociedad matriz¹:** 46,55%

11 **Descripción de las relaciones comerciales con las subsidiarias o asociadas durante el ejercicio y de la vinculación futura proyectada para con éstas:** La subsidiaria es una filial operativa y la matriz presta servicios de back office.

INVERSIONES AQUACHILE SpA.

Nombre
Inversiones Aquachile SpA.
Domicilio:
Cardonal S/N, Lote B, Puerto Montt
Naturaleza jurídica:
Sociedad por acciones
Capital suscrito y pagado:
USD 274.252.283

Objeto social e indicación clara de la o las actividades que desarrolla:

Objeto: el cultivo, crianza, producción, extracción, pesca o captura, congelación, frigorización, conservación, explotación, comercialización, industrialización, acondicionamiento y distribución en cualesquiera de sus formas de todo tipo de seres y organismos que tengan en el agua su medio normal de vida, incluidas las ovas; la fabricación de conservas; la elaboración de alimentos para peces, de harina y aceites de pescado y de sus derivados; y, en general, la explotación, industrialización, comercialización y aprovechamiento en todas sus formas de toda clase de productos y derivados de la riqueza marina y de todo giro que tenga relación directa o indirecta con los objetos señalados.

Nombre y apellidos de los Directores: No aplica

Nombre y apellido del Gerente General: Sady Delgado Barrientos.

Nombre y apellidos del director, gerente general o ejecutivos principales de la matriz que desempeñen algunos de esos cargos en la subsidiaria o asociada: Sady Delgado Barrientos, Sebastián Trujillo Núñez, Miguel Ángel Lavagnino Contreras, Juan Pablo Rodríguez Carrera, José Manuel Schwerter Gallardo, Vicente de la Cruz Weinstein, Álvaro Varela Walker.

Porcentaje actual de participación de la matriz o entidad inversora en el capital de la subsidiaria o asociada: Subsidiaria directa 100%

Variación porcentual del porcentaje de participación en comparación al periodo anterior: 0%

Porcentaje que representa la inversión en cada subsidiaria o asociada sobre el total de activos individuales de la sociedad matriz¹: 1,43%

Descripción de las relaciones comerciales con las subsidiarias o asociadas durante el ejercicio y de la vinculación futura proyectada para con éstas: Empresa subsidiaria que se dedica a la participación en toda clase de sociedades.

PROCESADORA CAILIN SpA

Nombre
Procesadora Cailin SpA
Domicilio:
Cardonal S/N, Lote B, Puerto Montt
Naturaleza jurídica:
Sociedad por acciones
Capital suscrito y pagado:
USD 7.858.964

Objeto social e indicación clara de la o las actividades que desarrolla:

Tendrá por objeto principalmente la pesca marítima con embarcaciones y útiles propios o ajenos; la compra arrendamiento y en general la adquisición de toda clase de embarcaciones destinadas a la pesca; la adquisición e instalación a cualquier título de plantas y maquinarias para la industrialización de pescado y mariscos y subproductos o derivados; la venta y distribución de productos de la propia industria o de terceros, tanto en el país como en el extranjero; y la instalación de muebles, viveros y toda otra actividad relacionada con la industria pesquera. Además, la sociedad podrá efectuar inversiones en otras sociedades, aunque su objeto social no sea la pesca y/o asociarse con otras personas naturales o jurídicas, cualquiera que sea su giro, podrá comprar derechos en sociedades ya constituidas y pasar a formar parte de ellas. Y, en general, la sociedad podrá emprender todas las actividades y negocios que permitan cumplir adecuadamente con los fines propuestos.

Nombre y apellidos de los Directores: No aplica

Nombre y apellido del Gerente General: Sady Delgado Barrientos.

Nombre y apellidos del director, gerente general o ejecutivos principales de la matriz que desempeñen algunos de esos cargos en la subsidiaria o asociada: Sady Delgado Barrientos, Sebastián Trujillo Núñez, Miguel Ángel Lavagnino Contreras, Juan Pablo Rodríguez Carrera, José Manuel Schwerter Gallardo, Vicente de la Cruz Weinstein, Álvaro Varela Walker.

Porcentaje actual de participación de la matriz o entidad inversora en el capital de la subsidiaria o asociada: Subsidiaria indirecta 38,5301%

Variación porcentual del porcentaje de participación en comparación al periodo anterior: 0%

Porcentaje que representa la inversión en cada subsidiaria o asociada sobre el total de activos individuales de la sociedad matriz¹: 0,51%

Descripción de las relaciones comerciales con las subsidiarias o asociadas durante el ejercicio y de la vinculación futura proyectada para con éstas: La subsidiaria es una filial operativa que se dedica a la producción, faenamamiento y elaboración de todo tipo de productos de salmónidos.

AQUAINNOVO SpA.

Nombre
Aquainnovo SpA.
Domicilio:
Cardonal S/N, Lote B, Puerto Montt
Naturaleza jurídica:
Sociedad por acciones
Capital suscrito y pagado:
USD 3.956.752

Objeto social e indicación clara de la o las actividades que desarrolla:

El objeto de la Sociedad es efectuar de manera directa o indirecta, tanto en Chile como en el extranjero, toda clase de inversiones en la industria de la biotecnología y de investigación científica en general, desarrollando y dando asesoría en investigación científica orientada a mejorar la competitividad, abrir oportunidades de nuevos negocios en la industria acuícola a través de la incorporación de herramientas biotecnológicas y de genética molecular al proceso productivo; (ii) prestar servicios de consultoría y asesorías mediante la aplicación de los avances de la ciencia y biotecnología en la crianza de especies hidrobiológicas y de animales en general; y de asesoría en materias biotecnológicas que contribuyan a mejorar la eficiencia acuícola y agroalimentaria, entregando valor agregado por medio de la venta y comercialización de productos y servicios y también a través de la producción y comercialización de especies hidrobiológicas y animales; (iii) efectuar de manera directa o indirecta, tanto en Chile como en el extranjero, toda clase de inversiones en la industria de la biotecnología y de investigación científica en general o aquellas anexas o conexas a ésta, tales como manufactura, importación, exportación, distribución y/o comercialización en general de servicios como también de productos químicos, farmacéuticos y/o veterinarios de cualquier naturaleza, pudiendo participar como socio o accionista o tomar interés o participación de cualquier tipo en empresas o sociedades nacionales o extranjeras cuyos objetos sean la industria farmacéutica en general, y en actividades en el área clínica, de diagnósticos y veterinaria, ya sean de investigación, desarrollo e innovación, financiamiento, promoción, administración e inversión, a fin de promover la investigación, el desarrollo y la experimentación en tratamientos de toda clase, que contribuyan al bienestar humano y animal; (iv) la prestación de toda clase de servicios profesionales, de administración e industriales u otros, asesorías técnicas, así como la prestación de servicios relacionados a cualquier otra actividad empresarial, en las áreas de laboratorios clínicos, farmacéutica o aquellas anexas o conexas a ésta, incluyendo la asistencia o asesoría en la investigación y desarrollo de los productos farmacéuticos; (v) la realización de cualesquiera otras actividades conexas o conducentes a los objetivos señalados y otros negocios que digan relación con el giro de la sociedad; (vi) arrendar instalaciones para el desarrollo de ensayos y ofrecer análisis y estudios de experimentación en general; (vii) la explotación, en el más amplio sentido, de toda clase de recursos hidrobiológicos, ya sea mediante su cultivo, producción, distribución, comercialización, industrialización, extracción, importación y exportación, pudiendo hacerlo por cuenta propia o de terceros; (viii) arrendar bienes muebles e inmuebles; y (ix) comercializar, comprar, vender, importar y exportar toda clase de especies marinas."

- 01 —
- 02 —
- 03 —
- 04 —
- 05 —
- 06 —
- 07 —
- 08 —
- 09 —
- 10
- 11 —

Nombre y apellidos de los Directores: No aplica
Nombre y apellido del Gerente General: Sady Delgado Barrientos.
Nombre y apellidos del director, gerente general o ejecutivos principales de la matriz que desempeñen algunos de esos cargos en la subsidiaria o asociada: Sady Delgado Barrientos, Sebastián Trujillo Núñez, Miguel Ángel Lavagnino Contreras, Juan Pablo Rodríguez Carrera, José Manuel Schwerter Gallardo, Vicente de la Cruz Weinstein, Álvaro Varela Walker.
Porcentaje actual de participación de la matriz o entidad inversora en el capital de la subsidiaria o asociada: Subsidiaria directa 0%
Variación porcentual del porcentaje de participación en comparación al periodo anterior: 0%
Porcentaje que representa la inversión en cada subsidiaria o asociada sobre el total de activos individuales de la sociedad matriz¹: 0,33%
Descripción de las relaciones comerciales con las subsidiarias o asociadas durante el ejercicio y de la vinculación futura proyectada para con éstas: La subsidiaria es una filial operativa que se a la investigación y desarrollo genético y biotecnológico, basando el proyecto de mejoramiento genético.

AQUACHILE SpA.

Nombre
 Aquachile SpA.
Domicilio:
 Cardonal S/N, Lote B, Puerto Montt
Naturaleza jurídica:
 Sociedad por acciones
Capital suscrito y pagado:
 USD 57.187.447

Objeto social e indicación clara de la o las actividades que desarrolla:
 El objeto de la Sociedad será la explotación en el más amplio sentido de toda clase de recursos hidrobiológicos, ya sea mediante su cultivo, producción, distribución, comercialización, industrialización, extracción, importación y exportación, pudiendo hacerlo por cuenta propia o de terceros; prestar asesoría y capacitación en la materia, efectuar investigaciones y desarrollar tecnologías y el arriendo de bienes muebles e inmuebles.

Nombre y apellidos de los Directores: No aplica
Nombre y apellido del Gerente General: Sady Delgado Barrientos.
Nombre y apellidos del director, gerente general o ejecutivos principales de la matriz que desempeñen algunos de esos cargos en la subsidiaria o asociada: Sady Delgado Barrientos, Sebastián Trujillo Núñez, Miguel Ángel Lavagnino Contreras, Juan Pablo Rodríguez Carrera, José Manuel Schwerter Gallardo, Vicente de la Cruz Weinstein, Álvaro Varela Walker.
Porcentaje actual de participación de la matriz o entidad inversora en el capital de la subsidiaria o asociada: Subsidiaria directa 0,0010%
Variación porcentual del porcentaje de participación en comparación al periodo anterior: 0%
Porcentaje que representa la inversión en cada subsidiaria o asociada sobre el total de activos individuales de la sociedad matriz¹: 2,06%
Descripción de las relaciones comerciales con las subsidiarias o asociadas durante el ejercicio y de la vinculación futura proyectada para con éstas: La subsidiaria en una filial se dedica a la producción en agua dulce, de alevines y smolt.

AQUACHILE Inc.

Nombre
 Aquachile Inc.
Domicilio:
 5200 Blue Lagoon Drive, Suite 750
Naturaleza jurídica:
 Extranjera
Capital suscrito y pagado:
 USD 200.000

Objeto social e indicación clara de la o las actividades que desarrolla:
 El objeto de la sociedad es la Comercialización y distribución de productos en el extranjero.

Nombre y apellidos de los Directores: No aplica
Nombre y apellido del Gerente General: Sady Delgado Barrientos.
Nombre y apellidos del director, gerente general o ejecutivos principales de la matriz que desempeñen algunos de esos cargos en la subsidiaria o asociada: Sady Delgado Barrientos, Sebastián Trujillo Núñez, Miguel Ángel Lavagnino Contreras, Juan Pablo Rodríguez Carrera, José Manuel Schwerter Gallardo, Vicente de la Cruz Weinstein, Álvaro Varela Walker.
Porcentaje actual de participación de la matriz o entidad inversora en el capital de la subsidiaria o asociada: Subsidiaria directa 100%
Variación porcentual del porcentaje de participación en comparación al periodo anterior: 0%
Porcentaje que representa la inversión en cada subsidiaria o asociada sobre el total de activos individuales de la sociedad matriz¹: 1,79%
Descripción de las relaciones comerciales con las subsidiarias o asociadas durante el ejercicio y de la vinculación futura proyectada para con éstas: La subsidiaria es una filial operativa que se dedica a la comercialización de productos salmónidos.

Procesadora Mar del Sur SpA.

Nombre
 Procesadora Mar del Sur SpA.
Domicilio:
 Cardonal S/N, Lote B, Puerto Montt
Naturaleza jurídica:
 Sociedad por acciones
Capital suscrito y pagado:
 USD 2.978.389

Objeto social e indicación clara de la o las actividades que desarrolla:
 La sociedad tendrá por objeto la compra, venta, importación, exportación y corredería de todo tipo de productos agrícolas, agropecuarios, avícolas, hortícolas y otros similares o complementario; la captura, explotación, producción, faenamiento, congelación, deshidratación, comercialización y exportación de todo tipo de peces, algas o mariscos y las actividades navieras necesarias para la pesca, transporte y/o frigorización de los productos, sea por cuenta propia o de terceros; el transporte marítimo, terrestre o aéreo de estas mercaderías y, en general, la realización y desarrollo de negocios o proyectos que tengan relación con su objeto, incluyendo la representación o agencia de firmas o marcas, nacionales o extranjeras, relacionadas con estas actividades, la formación o constitución de sociedades o el ingreso a sociedades ya constituidas que tengan relación con los mismos objetos. Por último, el arriendo de bienes muebles e inmuebles".

Nombre y apellidos de los Directores: No aplica
Nombre y apellido del Gerente General: Sady Delgado Barrientos.
Nombre y apellidos del director, gerente general o ejecutivos principales de la matriz que desempeñen algunos de esos cargos en la subsidiaria o asociada: Sady Delgado Barrientos, Sebastián Trujillo Núñez, Miguel Ángel Lavagnino Contreras, Juan Pablo Rodríguez Carrera, José Manuel Schwerter Gallardo, Vicente de la Cruz Weinstein, Álvaro Varela Walker.
Porcentaje actual de participación de la matriz o entidad inversora en el capital de la subsidiaria o asociada: Subsidiaria directa 0%
Variación porcentual del porcentaje de participación en comparación al periodo anterior: 0%
Porcentaje que representa la inversión en cada subsidiaria o asociada sobre el total de activos individuales de la sociedad matriz¹: 1,75%
Descripción de las relaciones comerciales con las subsidiarias o asociadas durante el ejercicio y de la vinculación futura proyectada para con éstas: La subsidiaria es una filial operativa que se dedica a la producción, faenamiento y elaboración de todo tipo de productos de salmónidos.

PROCESADORA CALBUCO SpA

Nombre
Procesadora Calbuco SpA
Domicilio:
Cardonal S/N, Lote B, Puerto Montt
Naturaleza jurídica:
Sociedad por acciones
Capital suscrito y pagado:
USD 4.400.012

01 Objeto social e indicación clara de la o las actividades que desarrolla:

El objeto de la Sociedad es: a) La prestación de toda clase de servicios y asesorías en las áreas acuícolas, pesqueras e industriales; b) el cultivo, crianza, producción, extracción, reducción, transformación, comercialización, industrialización, acondicionamiento y distribución en cualquiera de sus formas de todo tipo de seres y organismos que tengan en el agua su medio normal de vida, incluidas ovas; c) la crianza, engorda y comercialización en todas sus formas de otras especies del reino animal; d) la fabricación de alimentos; e) la producción de conservas; f) la elaboración de alimentos para peces u otros seres vivos; g) la explotación, industrialización, comercialización y aprovechamiento en todas sus formas de toda clase de productos y derivados de la riqueza marina o animal en general; h) las demás actividades que los socios acuerden; i) arriendo de bienes muebles e inmuebles.

Nombre y apellidos de los Directores: No aplica

Nombre y apellido del Gerente General: Sady Delgado Barrientos.

Nombre y apellidos del director, gerente general o ejecutivos principales de la matriz que desempeñen algunos de esos cargos en la subsidiaria o asociada: Sady Delgado Barrientos, Sebastián Trujillo Núñez, Miguel Ángel Lavagnino Contreras, Juan Pablo Rodríguez Carrera, José Manuel Schwerter Gallardo, Vicente de la Cruz Weinstein, Álvaro Varela Walker.

Porcentaje actual de participación de la matriz o entidad inversora en el capital de la subsidiaria o asociada: Subsidiaria directa 0%

Variación porcentual del porcentaje de participación en comparación al periodo anterior: 0%

Porcentaje que representa la inversión en cada subsidiaria o asociada sobre el total de activos individuales de la sociedad matriz¹: 0,55%

Descripción de las relaciones comerciales con las subsidiarias o asociadas durante el ejercicio y de la vinculación futura proyectada para con éstas:

La subsidiaria es una filial operativa que se dedica a la producción, faenamiento y elaboración de todo tipo de productos de salmónidos.

LABORATORIO AQUACHILE SpA

Nombre
Laboratorio AquaChile SpA
Domicilio:
Cardonal S/N, Lote B, Puerto Montt
Naturaleza jurídica:
Sociedad por acciones
Capital suscrito y pagado:
USD 207.532

Objeto social e indicación clara de la o las actividades que desarrolla:

El objeto de la Sociedad es (i) efectuar de manera directa o indirecta, tanto en Chile como en el extranjero, toda clase de inversiones en la industria de la biotecnología y de investigación científica en general o aquellas anexas o conexas a ésta, tales como manufactura, importación, exportación, distribución y/ o comercialización en general de servicios como también de productos químicos, farmacéuticos y/ o veterinarios de cualquier naturaleza, pudiendo participar como socio, accionista o tomar interés o participación de cualquier tipo en empresas o sociedades nacionales o extranjeras cuyos objetos sean la industria farmacéutica en general, y en actividades en el área clínica, de diagnósticos y veterinaria, ya sean de investigación, desarrollo e innovación, financiamiento, promoción, administración e inversión, a fin de promover la investigación, el desarrollo y la experimentación en tratamientos de toda clase, que contribuyan al bienestar humano y animal. La prestación de toda clase de servicios profesionales, de administración e industriales u otros, asesorías técnicas, así como la prestación de servicios relacionados a cualquier otra actividad empresarial, en las áreas de laboratorios clínicos, farmacéutica o aquellas anexas o conexas a ésta, incluyendo la asistencia o asesoría en la investigación y desarrollo de los productos farmacéuticos; y (ii) la realización de cualesquiera otras actividades conexas o conducentes a los objetivos señalados y otros negocios que digan relación con el giro de la sociedad.

Nombre y apellidos de los Directores: No aplica

Nombre y apellido del Gerente General: Sady Delgado Barrientos.

Nombre y apellidos del director, gerente general o ejecutivos principales de la matriz que desempeñen algunos de esos cargos en la subsidiaria o asociada: Sady Delgado Barrientos, Sebastián Trujillo Núñez, Miguel Ángel Lavagnino Contreras, Juan Pablo Rodríguez Carrera, José Manuel Schwerter Gallardo, Vicente de la Cruz Weinstein, Álvaro Varela Walker.

Porcentaje actual de participación de la matriz o entidad inversora en el capital de la subsidiaria o asociada: Subsidiaria directa 0,0001%

Variación porcentual del porcentaje de participación en comparación al periodo anterior: 0%

Porcentaje que representa la inversión en cada subsidiaria o asociada sobre el total de activos individuales de la sociedad matriz¹: 0,09%

Descripción de las relaciones comerciales con las subsidiarias o asociadas durante el ejercicio y de la vinculación futura proyectada para con éstas:

La subsidiaria es una filial operativa de toda clase de inversiones en la industria de la biotecnología y de investigación científica.

AQUACHILE MAULLÍN LTDA.

Nombre
AquaChile Maullín Ltda.
Domicilio:
Cardonal S/N, Lote B, Puerto Montt
Naturaleza jurídica:
Sociedad limitada
Capital suscrito y pagado:
USD 38.666.628

Objeto social e indicación clara de la o las actividades que desarrolla:

La extracción, pesca, caza o cultivo de seres u organismos que tengan en el agua su medio normal de vida, incluyéndose los cultivos marinos y los dulceacuícolas; (ii) la congelación, conservación, elaboración y transformación de esos mismos u otros seres u organismos; (iii) la construcción o reparación de embarcaciones adecuadas para la pesca industrial o comercial; La comercialización, importación y exportación de toda clase de productos y mercaderías, incluyéndose la conducción de representación de nacionales y extranjeras. La fabricación de todo tipo de productos y la prestación de servicios de toda índole. La participación en otras sociedades o personas jurídicas y la realización de cualquier otra actividad que los socios acuerden.

Nombre y apellidos de los Directores: No aplica

Nombre y apellido del Gerente General: Sady Delgado Barrientos.

Nombre y apellidos del director, gerente general o ejecutivos principales de la matriz que desempeñen algunos de esos cargos en la subsidiaria o asociada: Sady Delgado Barrientos, Sebastián Trujillo Núñez, Miguel Ángel Lavagnino Contreras, Juan Pablo Rodríguez Carrera, José Manuel Schwerter Gallardo, Vicente de la Cruz Weinstein, Álvaro Varela Walker.

Porcentaje actual de participación de la matriz o entidad inversora en el capital de la subsidiaria o asociada: Subsidiaria directa 0,0055%

Variación porcentual del porcentaje de participación en comparación al periodo anterior: 0%

Porcentaje que representa la inversión en cada subsidiaria o asociada sobre el total de activos individuales de la sociedad matriz¹: 6,82%

Descripción de las relaciones comerciales con las subsidiarias o asociadas durante el ejercicio y de la vinculación futura proyectada para con éstas:

La subsidiaria es una filial operativa que se dedica a la producción y elaboración de todo tipo de productos de salmónidos.

CENTRO DE INNOVACIÓN AQUAINNOVO-BIOMAR S.A.

Nombre
Centro de Innovación Aquainnovo-Biomar S.A.
Domicilio:
Lenca KM 30 camino interior S/N Comuna Puerto Montt Ciudad Puerto Montt
Naturaleza jurídica:
Sociedad Anónima Cerrada
Capital suscrito y pagado:
USD 6.823.563

Objeto social e indicación clara de la o las actividades que desarrolla:

El objeto de la sociedad es operar, administrar y mantener de forma eficiente y coordinada todos los activos físicos, intangibles, recursos humanos y otros activos complementarios, instalados en la Estación Experimental Lenca y diseñados para la ejecución de ensayos en peces; y, la realización de cualesquiera otras actividades conexas o conducentes a . los objetivos señalados y otros negocios que digan relación con el giro de la sociedad

Nombre y apellidos de los Directores: Sady Delgado Barrientos, Luis Felipe Fuenzalida Bascuñán, Miguel Lavagnino Contreras, Michael Adler Eggers, Eduardo Hagedorn Hermosilla

Nombre y apellido del Gerente General: Sady Delgado Barrientos.

Nombre y apellidos del director, gerente general o ejecutivos principales de la matriz que desempeñen algunos de esos cargos en la subsidiaria o asociada: Sady Delgado Barrientos, Sebastián Trujillo Núñez, Miguel Ángel Lavagnino Contreras, Juan Pablo Rodríguez Carrera, José Manuel Schwerter Gallardo, Vicente de la Cruz Weinstein, Álvaro Varela Walker.

Porcentaje actual de participación de la matriz o entidad inversora en el capital de la subsidiaria o asociada: Subsidiaria directa 0%

Variación porcentual del porcentaje de participación en comparación al periodo anterior: 0%

Porcentaje que representa la inversión en cada subsidiaria o asociada sobre el total de activos individuales de la sociedad matriz¹: 0,13%

Descripción de las relaciones comerciales con las subsidiarias o asociadas durante el ejercicio y de la vinculación futura proyectada para con éstas:

La subsidiaria es una filial operativa presta servicios de ensayos en peces; y, la realización de cualesquiera otras actividades conexas o conducentes a los objetivos señalados y otros negocios que digan relación con el giro de la sociedad

SALMONES RELONCAVÍ SpA

Nombre

Salmones Reloncaví SpA

Domicilio:

Cardonal S/N, Lote B, Puerto Montt

Naturaleza jurídica:

Sociedad por acciones

Capital suscrito y pagado:

USD 17.294.783

Objeto social e indicación clara de la o las actividades que desarrolla:

El objeto de la sociedad es el desarrollo de programas de reproducción de peces ya sea por cuenta propia o ajena; b) la investigación y desarrollo en materia acuícola en particular con la genética de huevos de salmón, alevines, smolts y sus derivados; c) la reproducción, desarrollo, cultivo, exportación, importación, compra venta y distribución de subproductos de especies marinas y agua dulce; d) la prestación de servicios profesionales y técnicos en relación con las actividades antes señaladas. Para el cumplimiento de su objeto social.

Nombre y apellidos de los Directores: Sady Delgado Barrientos, Luis Felipe Fuenzalida Bascuñán, Miguel Lavagnino Contreras, Michael Adler Eggers, Eduardo Hagedorn Hermosilla

Nombre y apellido del Gerente General: Sady Delgado Barrientos.

Nombre y apellidos del director, gerente general o ejecutivos principales de la matriz que desempeñen algunos de esos cargos en la subsidiaria o asociada: Sady Delgado Barrientos, Sebastián Trujillo Núñez, Miguel Ángel Lavagnino Contreras, Juan Pablo Rodríguez Carrera, José Manuel Schwerter Gallardo, Vicente de la Cruz Weinstein, Álvaro Varela Walker.

Porcentaje actual de participación de la matriz o entidad inversora en el capital de la subsidiaria o asociada: Subsidiaria directa 71,99%

Variación porcentual del porcentaje de participación en comparación al periodo anterior: 0%

Porcentaje que representa la inversión en cada subsidiaria o asociada sobre el total de activos individuales de la sociedad matriz¹: 3,13%

Descripción de las relaciones comerciales con las subsidiarias o asociadas durante el ejercicio y de la vinculación futura proyectada para con éstas:

La subsidiaria es una filial operativa que se dedica al desarrollo de programas de reproducción de peces ya sea por cuenta propia o ajena.

AQUACHILE MAGALLANES SpA

Nombre

AquaChile Magallanes SpA

Domicilio:

Barros Arana 77 - 79 Comuna Natales

Naturaleza jurídica:

Sociedad por acciones

Capital suscrito y pagado:

USD 100.614.176

Objeto social e indicación clara de la o las actividades que desarrolla:

El objeto de la Sociedad será: (a) la prestación de servicios de acuicultura en general, por cuenta propia o ajena, (b) la reproducción en cautiverio o en medio libre de cualquier especie marina como peces, crustáceos, etc.; (c) la comercialización de éstas; la compra, venta, importación y exportación de estas especies, (iv) en general la realización de cualquier negocio, gestión o actividad agrícola, minera, comercial o industrial, relacionada o conducente al objeto social antes indicado; y (v) arriendo de bienes muebles e inmuebles¹.

Nombre y apellidos de los Directores: No aplica

Nombre y apellido del Gerente General: Sady Delgado Barrientos.

Nombre y apellidos del director, gerente general o ejecutivos principales de la matriz que desempeñen algunos de esos cargos en la subsidiaria o asociada: Sady Delgado Barrientos, Sebastián Trujillo Núñez, Miguel Ángel Lavagnino Contreras, Juan Pablo Rodríguez Carrera, José Manuel Schwerter Gallardo, Vicente de la Cruz Weinstein, Álvaro Varela Walker.

Porcentaje actual de participación de la matriz o entidad inversora en el capital de la subsidiaria o asociada: Subsidiaria directa 99,99%

Variación porcentual del porcentaje de participación en comparación al periodo anterior: 0%

Porcentaje que representa la inversión en cada subsidiaria o asociada sobre el total de activos individuales de la sociedad matriz¹: 18,7%

Descripción de las relaciones comerciales con las subsidiarias o asociadas durante el ejercicio y de la vinculación futura proyectada para con éstas:

La subsidiaria es una filial operativa prestación de servicios de acuicultura en general.

EXPORTADORA LOS FIORDOS LTDA.

Nombre

Exportadora Los Fiordos Ltda.

Domicilio:

La Estrella 401 Dpto. 13 Punta de cortes, Rancagua

Naturaleza jurídica:

Limitada

Capital suscrito y pagado:

USD 357.821.895

Objeto social e indicación clara de la o las actividades que desarrolla:

El objeto de la sociedad será la extracción, cultivo, y pesca de seres u organismos que tengan en el agua su medio normal de vida; la congelación; conservación, elaboración y transformación de esos seres u organismos; la explotación de la industria pesquera en general y sus derivados; la elaboración de harina y aceite de pescado y sus derivados; la frigorización de sus productos, la fabricación de conservas y otros productos de consumo o de aplicación cuya materia prima sea extraída del océano o de sus costas y, en general, la explotación, industrialización, comercio, distribución, exportación, y aprovechamiento de toda clase de productos, subproductos y derivados de de la riqueza marina; la compra, venta, construcción, arrendamiento u otra operación relativa a embarcaciones e implementos de pesca y su explotación ya sea directamente o a través de terceras personas, por cuenta propia o ajena de carnes y productos complementarios de aves, ganado y animal en general, y de sus subproductos. Participar en toda clase de sociedades civiles y comerciales, cualquiera fuera su objeto.

Nombre y apellidos de los Directores: No aplica

Nombre y apellido del Gerente General: Sady Delgado Barrientos.

Nombre y apellidos del director, gerente general o ejecutivos principales de la matriz que desempeñen algunos de esos cargos en la subsidiaria o asociada: Sady Delgado Barrientos, Sebastián Trujillo Núñez, Miguel Ángel Lavagnino Contreras, Juan Pablo Rodríguez Carrera, José Manuel Schwerter Gallardo, Vicente de la Cruz Weinstein, Álvaro Varela Walker.

Porcentaje actual de participación de la matriz o entidad inversora en el capital de la subsidiaria o asociada: Subsidiaria directa 0%

Variación porcentual del porcentaje de participación en comparación al periodo anterior: 0%

Porcentaje que representa la inversión en cada subsidiaria o asociada sobre el total de activos individuales de la sociedad matriz¹: 40,48%

Descripción de las relaciones comerciales con las subsidiarias o asociadas durante el ejercicio y de la vinculación futura proyectada para con éstas:

La subsidiaria es una filial operativa que se dedica a la producción, faenamiento y elaboración de todo tipo de productos de salmónidos.

01

02

03

04

05

06

07

08

09

10

11

ENTIDADES EN ESTADOS FINANCIEROS

Rut	Sociedad	Relación con la Matriz	País	Moneda funcional	Participación al 31.12.2020			Participación al 31.12.2019		
					Directo	Indirecto	Total	Directo	Indirecto	Total
76.126.154-1	Agrosuper S.P.A.	Subsidiaria directa	Chile	CLP	100%	0,00%	100%	100%	0,00%	100%
77.805.520-1	Agrocomercial AS Ltda.	Subsidiaria directa	Chile	CLP	99,99%	0,01%	100%	99,99%	0,01%	100%
88.680.500-4	Agrícola Súper Ltda.	Subsidiaria indirecta	Chile	CLP	0,00%	100%	100%	0,00%	100%	100%
78.429.980-5	Agro Tantehue Ltda.	Subsidiaria indirecta	Chile	CLP	0,00%	100%	100%	0,00%	100%	100%
79.984.240-8	Agrosuper Comercializadora de Alimentos Ltda.	Subsidiaria indirecta	Chile	CLP	0,00%	100%	100%	0,00%	100%	100%
78.408.440-K	Faenadora Lo Miranda Ltda.	Subsidiaria indirecta	Chile	CLP	0,00%	100%	100%	0,00%	100%	100%
78.483.600-2	Faenadora San Vicente Ltda.	Subsidiaria indirecta	Chile	CLP	0,00%	100%	100%	0,00%	100%	100%
92.870.000-3	Servicios de Marketing AS Ltda.	Subsidiaria indirecta	Chile	CLP	0,00%	100%	100%	0,00%	100%	100%
79.872.410-k	Elaboradora de Alimentos Doñihue Ltda.	Subsidiaria indirecta	Chile	CLP	0,00%	100%	100%	0,00%	100%	100%
79.561.890-2	Comercializadora de Alimentos Lo Miranda Ltda.	Subsidiaria indirecta	Chile	CLP	0,00%	100%	100%	0,00%	100%	100%
77.476.390-2	Procesadora de Alimentos del Sur Ltda.	Subsidiaria indirecta	Chile	CLP	0,00%	100%	100%	0,00%	100%	100%
76.676.350-2	Agrícola Purapel del Maule Ltda.	Subsidiaria indirecta	Chile	CLP	0,00%	100%	100%	0,00%	100%	100%
82.366.700-0	Sopraval S.P.A.	Subsidiaria indirecta	Chile	CLP	0,00%	99,81%	99,81%	0,00%	99,80%	99,80%
76.278.340-1	Transportes AS Ltda.	Subsidiaria indirecta	Chile	CLP	0,00%	100%	100%	0,00%	100%	100%
76.688.951-4	Inversiones Agrosuper Internacional Ltda.	Subsidiaria indirecta	Chile	CLP	0,00%	100%	100%	0,00%	100%	100%
Extranjera	Inversiones Eurosuper SL	Subsidiaria indirecta	España	EUR	0,00%	100%	100%	0,00%	100%	100%
Extranjera	Productos Alimenticios Súper R.L.	Subsidiaria indirecta	México	MXN	0,00%	100%	100%	0,00%	100%	100%
Extranjera	Alimentos Euroagro SL	Subsidiaria indirecta	España	EUR	0,00%	100%	100%	0,00%	100%	100%
Extranjera	Agrosuper Asia Limited	Subsidiaria indirecta	China	USD	0,00%	100%	100%	0,00%	100%	100%
Extranjera	Andes Asia INC	Subsidiaria indirecta	Japón	JPN	0,00%	100%	100%	0,00%	100%	100%
Extranjera	Agrosuper Shanghai Limited Company	Subsidiaria indirecta	China	YUAN	0,00%	100%	100%	0,00%	100%	100%
Extranjera	Agro Europa SPA	Subsidiaria indirecta	Italia	EUR	0,00%	85,64%	85,64%	0,00%	85,64%	85,64%
Extranjera	Agrosuper Brasil Representação de Productos Alimenticios Ltda	Subsidiaria indirecta	Brasil	BRL	0,00%	100%	100%	0,00%	100%	100%
Extranjera	Agro América LLC	Subsidiaria indirecta	EEUU	USD	0,00%	100%	100%	0,00%	100%	100%
86.247.400-7	Empresas AquaChile S.A.	Subsidiaria directa	Chile	USD	99,99%	0,01%	100%	99,99%	0,01%	100%
76.127.961-0	Inversiones AquaChile SPA	Subsidiaria indirecta	Chile	USD	0,00%	100%	100%	0,00%	100%	100%
Extranjera	AquaChile Inc.	Subsidiaria indirecta	EEUU	USD	0,00%	100%	100%	0,00%	100%	100%
76.125.666-1	Salmones Reloncavi SpA.	Subsidiaria indirecta	Chile	USD	0,00%	100%	100%	0,00%	100%	100%
88.274.600-3	Procesadora Mar del Sur SPA	Subsidiaria indirecta	Chile	USD	0,00%	100%	100%	0,00%	100%	100%
79.800.600-2	AquaChile SPA	Subsidiaria indirecta	Chile	USD	0,00%	100%	100%	0,00%	100%	100%
8.512.930-K	Salmones Cailín SpA.	Subsidiaria indirecta	Chile	USD	0,00%	100%	100%	0,00%	100%	100%
78.754.560-2	Aquachile Magallanes SPA	Subsidiaria indirecta	Chile	USD	0,00%	100%	100%	0,00%	100%	100%
78.512.930-k	Procesadora Cailín SPA	Subsidiaria indirecta	Chile	USD	0,00%	100%	100%	0,00%	100%	100%
76.794.910-3	Aquainnovo SPA	Subsidiaria indirecta	Chile	USD	0,00%	100%	100%	0,00%	100%	100%
76.452.811-5	Centro de Innovación Aquainnovo-Biomar S.A.	Subsidiaria indirecta	Chile	USD	0,00%	70,00%	70,0%	0,00%	70,00%	70,0%
76.300.265-9	Laboratorio Aquachile SPA	Subsidiaria indirecta	Chile	USD	0,00%	100%	100%	0,00%	100%	100%
79.728.530-7	Aquachile Maullín Ltda	Subsidiaria indirecta	Chile	USD	0,00%	100%	100%	0,00%	100%	100%
76.495.180-8	Procesadora Calbuco SPA	Subsidiaria indirecta	Chile	USD	0,00%	100%	100%	0,00%	100%	100%
96.519.280-8	Antarfish SPA	Subsidiaria indirecta	Chile	USD	0,00%	100%	100%	0,00%	100%	100%
79.872.420-7	Exportadora Los Fiordos Ltda.	Subsidiaria indirecta	Chile	CLP	0,00%	100%	100%	0,00%	100%	100%

EMPRESAS RELACIONADAS EXTRANJERAS

31.12.2022

Rut	Sociedad	País origen	Relación	Moneda funcional	% participación		Activos corrientes	Activos no corrientes	Pasivos corrientes	Pasivos no corrientes	Patrimonio	Ingresos ordinarios	Utilidad (pérdida) neta año	Gasto por Impuesto a la renta	Gastos de Capital (Capital pagado)	Utilidad (pérdida) Antes de impuesto
					Directo	Indirecto										
Extranjera	Inversiones Eurosuper SL	España	Subsidiaria indirecta	Euro	0,00%	100,00%	167	-	16	-	151	-	2.966	-	964	2.966
Extranjera	Agro Europa SPA	Italia	Subsidiaria indirecta	Euro	0,00%	79,60%	8.262	9	5.923	221	2.127	21.818	435	173	1.070	608
Extranjera	Andes Asia INC	Japon	Subsidiaria indirecta	Yen	0,00%	100,00%	140.218	544	137.622	90	3.050	186.457	1.369	667	76	2.036
Extranjera	Agro América LLC	EEUU	Subsidiaria indirecta	Dólar estadounidense	0,00%	100,00%	73.264	4	66.740	41	6.487	395.305	-29	19	200	-11
Extranjera	Agrosuper Shangai	China	Subsidiaria indirecta	Yuan Chino	0,00%	100,00%	64.524	35	54.909	13	9.637	238.348	856	438	723	1.293
Extranjera	Agrosuper Asia Limited	China	Subsidiaria indirecta	Dólar estadounidense	0,00%	100,00%	1.053	-	711	-	342	2.592	2.258	-	760	2.258
Extranjera	Agrosuper Brasil Representação de Productos Alimenticios Ltda.	Brasil	Subsidiaria indirecta	Real	0,00%	100,00%	8	-	4	24	-20	-	-10	-	33	-10
Extranjera	Productos Alimenticios Súper R.L.	Mexico	Subsidiaria indirecta	Peso mexicano	0,00%	100,00%	29.365	50	22.532	-	6.883	126.249	699	433	-	1.131
Extranjero	AquaChile Inc.	EEUU	Subsidiaria indirecta	Dólar estadounidense	0,00%	100,00%	61.559	13.421	53.189	8.084	13.707	546.491	5.145	-6.590	200	6.590

31.12.2021

Rut	Sociedad	País origen	Relación	Moneda funcional	% participación		Activos corrientes	Activos no corrientes	Pasivos corrientes	Pasivos no corrientes	Patrimonio	Ingresos ordinarios	Utilidad (pérdida) neta año	Gasto por Impuesto a la renta	Gastos de Capital (Capital pagado)	Utilidad (pérdida) Antes de impuesto
					Directo	Indirecto										
Extranjera	Inversiones Eurosuper SL	España	Subsidiaria indirecta	Euro	0,00%	100,00%	201	18.881	3	-	19.078	-	400	201	1.020	400
Extranjera	Agro Europa SPA	Italia	Subsidiaria indirecta	Euro	0,00%	79,60%	6.798	14	4.822	264	1.726	26.171	370	-	1.131	571
Extranjera	Alimentos Euroagro SL	España	Subsidiaria indirecta	Euro	0,00%	100,00%	44	-	29	-	15	-	(16)	(296)	6	(16)
Extranjera	Andes Asia INC	Japon	Subsidiaria indirecta	Yen	0,00%	100,00%	67.823	589	65.745	47	2.620	239.225	(629)	248	87	(925)
Extranjera	Agro América LLC	EEUU	Subsidiaria indirecta	Dólar estadounidense	0,00%	100,00%	88.765	7	82.233	22	6.517	265.297	434	552	200	682
Extranjera	Agrosuper Shangai	China	Subsidiaria indirecta	Yuan Chino	0,00%	100,00%	38.832	53	29.341	2	9.541	297.919	1.848	-	784	2.399
Extranjera	Agrosuper Asia Limited	China	Subsidiaria indirecta	Dólar estadounidense	0,00%	100,00%	797	12.161	487	-	12.470	2.645	886	-	760	886
Extranjera	Agrosuper Brasil Representação de Productos Alimenticios Ltda.	Brasil	Subsidiaria indirecta	Real	0,00%	100,00%	3	-	12	-	9	-	(2)	83	31	(2)
Extranjera	Productos Alimenticios Súper R.L.	Mexico	Subsidiaria indirecta	Peso mexicano	0,00%	100,00%	14.268	94	8.467	-	5.895	85.546	366	(19)	-	449
Extranjera	Andes, Asesorías y Servicios Ltda.	Mexico	Subsidiaria indirecta	Peso mexicano	0,00%	100,00%	99	29	42	34	52	396	33	909	-	13
Extranjero	AquaChile Inc.	EEUU	Subsidiaria indirecta	Dólar estadounidense	0,00%	100,00%	64.066	91	55.595	-	8.562	443.574	3.419	-	200	4.328

Plan de inversiones

La Sociedad no ha aprobado la implementación de un plan de inversiones, sin perjuicio de lo cual, permanentemente estamos evaluando nuevas inversiones las cuales son aprobadas de acuerdo a su mérito y capacidad financiera.

Política de dividendos

Los estatutos de la Sociedad al igual que el artículo N° 79 de la Ley de Sociedades Anónimas establece que se distribuirá anualmente, siempre que no existiesen pérdidas en el ejercicio o pérdidas acumuladas de ejercicios anteriores, un dividendo obligatorio equivalente al 30% de las utilidades líquidas distribuibles del ejercicio correspondiente, salvo acuerdo en contrario adoptado en junta ordinaria de accionistas por la unanimidad de las acciones emitidas.

El Directorio de la sociedad acordó provisionar trimestralmente un dividendo equivalente al 30% de las utilidades del ejercicio, condicionado a las utilidades líquidas definitivas de La Sociedad, calculadas según lo establece circular 1945 de fecha 29 de septiembre de 2009. Se entenderá por utilidad líquida distribuible de acuerdo a lo señalado en sesión de directorio de la Sociedad, celebrada con fecha 27 de marzo de 2020, ratificada por la junta ordinaria de accionistas celebrada el 29 de abril de 2020, se acordó aprobar la política para el cálculo de la utilidad distribuible de la sociedad a considerar para el cálculo de pago de dividendos y participación en las utilidades, donde se acordó excluir de los resultados lo siguiente:

- Los resultados no realizados, vinculados con el registro a valor razonable (fair value) de los activos biológicos regulados por la norma contable "NIC 41", reintegrándolos a la utilidad líquida en el momento de su realización. Para estos efectos se entenderá por realizada la porción de dichos incrementos de valor razonable correspondientes a los activos vendidos o dispuestos por algún otro medio
- Los resultados no realizados generados en la adquisición de otras entidades y, en general, aquellos resultados no realizados que se produzcan con motivo de la aplicación de los párrafos 24, 39, 42 y 58 de la norma contable "NIIF 3" referida a las operaciones de combinaciones de negocios

Los dividendos provisorios, eventuales y definitivos, se registran como menor "Patrimonio Total" en el momento de su aprobación por el órgano competente, que en el primer caso normalmente es el Directorio de la Sociedad, mientras que en el segundo y tercer caso la responsabilidad recae en la Junta General Ordinaria de Accionistas.

SUCURSALES

Nombre de Establecimiento	Dirección (Calle, Avenida, Pasaje)	Comuna	Región
Arica	Diego Portales #1303	Arica	Arica y Parinacota
Iquique	Salvador Allende #2298	Iquique	Tarapacá
Antofagasta	Pedro Aguirre Cerda #5927	Antofagasta	Antofagasta
Calama	Granaderos #1420	Calama	Antofagasta
Copiapó	Los Carrera #2554	Copiapó	Atacama
Coquimbo	Camino Interior LT 109 Departamento 18-19 Pan de Azúcar, Coquimbo	Coquimbo	Coquimbo
Huechuraba	Camino de la Colina #1464	Huechuraba	Metropolitana
Miraflores	Calle El Retiro # 1.270 Sector Miraflores	Renca	Metropolitana
Lo Espejo	Aeropuerto #9671	Cerrillos	Metropolitana
Hijuelas	Conchalí #100	Calera	Valparaíso
San Antonio	Autopista del Sol KM #103,5	Cartagena	Valparaíso
Viña del Mar	Limache #4097 El Salto	Viña del Mar	Valparaíso
San Felipe	Carretera General San Martín #2511	San Felipe	Valparaíso
Rancagua	Manuel Montt #4020, Km. 90	Rancagua	O'Higgins
Talca	20 Oriente #2155 Ruta 5 Sur	Talca	Maule
Curicó	Longitudinal Sur Km #187	Curicó	Maule
Chillán	Panamericana Norte #980	Chillán	Biobío
Concepción	Ruta 150 KM. 4 10	Penco	Biobío
Los Ángeles	Avenida Las Industrias #13690	Los Ángeles	Biobío
Temuco	Guido Beck de Ramerger #1810	Padre Las Casas	Araucanía
Valdivia	Av. España #940	Valdivia	Los Ríos
Osorno	Ruta 5 Norte Km. 1, sector Barro Blanco	Osorno	Los Lagos
Puerto Montt	Ruta 5 Sur #100, Camino a Pargua	Puerto Montt	Los Lagos
Castro	Ruta 5 sur Km. 1176,27	Castro	Los Lagos
Coyhaique	Avenida Baquedano #4980	Coyhaique	Aysén
Punta Arenas	Enrique Abello #01249 Lote 5	Punta Arenas	Magallanes

Nota: Las sucursales no realizan venta de productos al interior de ellas, sino que funcionan como centros de distribución, despachando los productos hacia los clientes finales.

01
—
02
—
03
—
04
—
05
—
06
—
07
—
08
—
09
—
10
—
11

CONCESIONES SALMÓN

El Grupo tiene 335 Concesiones de Acuicultura de Salmónidos (322 marinas, 1 de río y 12 de lago) con un área total de 3.441,31 hectáreas (3.359,53 Hás marinas; 22,33 Hás Río; y 59,45 Hectáreas en lagos)

Detalle de las concesiones de acuicultura de río y mar:

	Número Concesiones	Región	Macrozona	Tipo de Concesión*	Superficie (Ha.)	Estado de Situación al 31/12/2021		
						Operando	Descanso Sanitario	Otros **
01	23	X	X-1	Agua Mar	445,3	10	3	10
—	15	X	X-3	Agua Mar	204,84	4	-	11
02	14	X	X-4	Agua Mar	126,16	4	-	10
—	3	X	X-5	Agua Mar	6,5	-	3	-
03	22	XI	Corredor	Agua Mar	121,2	2	-	20
—	108	XI	XI-1 (6)	Agua Mar	633,88	14	54	40
04	37	XI	XI-1 (7)	Agua Mar	293,72	9	-	28
—	71	XI	XI-3 (8)	Agua Mar	709,21	15	24	32
05	11	XII	No definida	Agua Mar	435,65	4	-	7
—	3	XII	XII-1	Agua Mar	123,43	-	-	3
06	15	XII	XII-2	Agua Mar	259,64	4	6	5
—	1	XIV	N/A	Río	22,33	-	1	-
07	Total				3381,86	66	91	166
—	323							

01
—
02
—
03
—
04
—
05
—
06
—
07
—
08
—
09
—
10
—
11

01
—
02
—
03
—
04
—
05
—
06
—
07
—
08
—
09
—
10
—
11

AGROSUPER S.A. Y SUBSIDIARIAS

ESTADOS FINANCIEROS CONSOLIDADOS.

(Cifras expresadas en miles de dólares estadounidenses – MUS\$)

Por los años terminados al 31 de diciembre de 2022 y 2021

AGROSUPER S.A. Y SUBSIDIARIAS

INFORME DEL AUDITOR INDEPENDIENTE



01
—
02
—
03
—
04
—
05
—
06
—
07
—
08
—
09
—
10
—
11

INFORME DEL AUDITOR INDEPENDIENTE

Santiago, 30 de enero de 2023

Señores Accionistas y Directores
Agrosuper S.A.

Hemos efectuado una auditoría a los estados financieros consolidados adjuntos de Agrosuper S.A. y subsidiarias, que comprenden los estados consolidados de situación financiera al 31 de diciembre de 2022 y 2021 y los correspondientes estados consolidados de resultados, de resultados integrales, de cambios en el patrimonio y de flujos de efectivo por los años terminados en esas fechas y las correspondientes notas a los estados financieros consolidados.

Responsabilidad de la Administración por los estados financieros consolidados

La Administración es responsable por la preparación y presentación razonable de estos estados financieros consolidados de acuerdo con Normas Internacionales de Información Financiera. Esta responsabilidad incluye el diseño, implementación y mantención de un control interno pertinente para la preparación y presentación razonable de estados financieros consolidados que estén exentos de representaciones incorrectas significativas, ya sea debido a fraude o error.

Responsabilidad del auditor

Nuestra responsabilidad consiste en expresar una opinión sobre estos estados financieros consolidados a base de nuestras auditorías. Efectuamos nuestras auditorías de acuerdo con Normas de Auditoría Generalmente Aceptadas en Chile. Tales normas requieren que planifiquemos y realicemos nuestro trabajo con el objeto de lograr un razonable grado de seguridad que los estados financieros consolidados están exentos de representaciones incorrectas significativas.

Una auditoría comprende efectuar procedimientos para obtener evidencia de auditoría sobre los montos y revelaciones en los estados financieros consolidados. Los procedimientos seleccionados dependen del juicio del auditor, incluyendo la evaluación de los riesgos de representaciones incorrectas significativas de los estados financieros consolidados, ya sea debido a fraude o error. Al efectuar estas evaluaciones de los riesgos, el auditor considera el control interno pertinente para la preparación y presentación razonable de los estados financieros consolidados de la entidad con el objeto de diseñar procedimientos de auditoría que sean apropiados en las circunstancias, pero sin el propósito de expresar una opinión sobre la efectividad del control interno de la entidad. En consecuencia, no expresamos tal tipo de opinión. Una auditoría incluye, también, evaluar lo apropiadas que son las políticas de contabilidad utilizadas y la razonabilidad de las estimaciones contables significativas efectuadas por la Administración, así como una evaluación de la presentación general de los estados financieros consolidados.

Consideramos que la evidencia de auditoría que hemos obtenido es suficiente y apropiada para proporcionarnos una base para nuestra opinión.

Santiago, 30 de enero de 2023
Agrosuper S.A.
2

Opinión

En nuestra opinión, los mencionados estados financieros consolidados presentan razonablemente, en todos sus aspectos significativos, la situación financiera de Agrosuper S.A. y subsidiarias al 31 de diciembre de 2022 y 2021, los resultados de sus operaciones y los flujos de efectivo por los años terminados en esas fechas de acuerdo con Normas Internacionales de Información Financiera.

DocuSigned by:

A0EB2ED9B144475...
Sergio Tubío L.
RUT: 21.175.581-4

PricewaterhouseCoopers

ESTADOS DE SITUACIÓN FINANCIERA CONSOLIDADOS

AGROSUPER S.A. Y SUBSIDIARIAS

Estados de situación financiera consolidados

Al 31 de diciembre 2022 y 2021

(En miles de dólares Estadounidenses - MUS\$)

Activos	Notas Nº	31.12.2022 MUS\$	31.12.2021 MUS\$
Activos corrientes			
Efectivo y equivalentes al efectivo	7	88.774	121.535
Otros activos financieros corrientes	8 - 22.3 a)	23.459	68.422
Otros activos no financieros corrientes	9	24.776	36.723
Deudores comerciales y otras cuentas por cobrar corrientes	10	392.003	390.856
Cuentas por cobrar a entidades relacionadas, corrientes	11	-	35
Inventarios corrientes	12	746.035	506.271
Activos biológicos corrientes	13	859.360	983.059
Activos por impuestos corrientes	14	110.558	92.560
Activos corrientes totales		2.244.965	2.199.461
Activos no corrientes			
Otros activos financieros no corrientes	8 - 22.3 a)	15	110
Cuentas por cobrar no corrientes	10	3.529	3.082
Inversiones contabilizadas utilizando el método de la participación	16	24.227	24.035
Activos intangibles distintos de la plusvalía	17	547.680	552.504
Plusvalía	18	379.380	379.380
Propiedades, planta y equipo	19	1.217.579	1.241.603
Activos por derecho de uso	21.3	29.127	22.161
Activos biológicos no corrientes	13	80.390	64.676
Activos por impuestos corrientes, no corrientes	14	50.661	45.649
Activos por impuestos diferidos	20.3	84.121	104.371
Total activos no corrientes		2.416.709	2.437.571
Total activos		4.661.674	4.637.032

Las notas adjuntas numeradas de la 1 a la 39, forman parte integral de estos estados financieros consolidados.

AGROSUPER S.A. Y SUBSIDIARIAS

Estados de situación financiera consolidados

Al 31 de diciembre 2022 y 2021

(En miles de dólares Estadounidenses - MUS\$)

Pasivos y patrimonio	Notas Nº	31.12.2022 MUS\$	31.12.2021 MUS\$
Pasivos corrientes:			
Otros pasivos financieros corrientes	21	106.941	403.903
Pasivos por arrendamientos corrientes	21.3	7.531	6.237
Cuentas por pagar comerciales y otras cuentas por pagar	23	444.505	367.757
Cuentas por pagar a entidades relacionadas, corrientes	11	91.613	39.538
Otras provisiones	24	1.823	2.780
Pasivos por impuestos corrientes	14	10.018	10.167
Provisiones corrientes por beneficios a los empleados	24	35.522	33.420
Total pasivos corrientes		697.953	863.802
Pasivos no corrientes:			
Otros pasivos financieros no corrientes	21	1.229.813	1.043.605
Pasivos por arrendamientos no corrientes	21.3	21.596	15.924
Cuentas por pagar no corrientes	23	-	4.402
Pasivo por impuestos diferidos	20.3	348.113	373.453
Provisiones no corrientes por beneficios a los empleados	24	6.825	6.309
Total pasivos no corrientes		1.606.347	1.443.693
Total pasivos		2.304.300	2.307.495
PATRIMONIO:			
Capital emitido y pagado	25	1.342.549	1.342.549
Ganancias acumuladas	25	955.609	1.017.440
Otras reservas	25	57.182	(33.543)
Patrimonio atribuible a los propietarios de la controladora		2.355.340	2.326.446
Participaciones no controladoras	26	2.034	3.091
Patrimonio total		2.357.374	2.329.537
Total patrimonio y pasivos		4.661.674	4.637.032

Las notas adjuntas numeradas de la 1 a la 39, forman parte integral de estos estados financieros consolidados.

ESTADOS CONSOLIDADOS DE CAMBIOS EN EL PATRIMONIO

AGROSUPER S.A. Y SUBSIDIARIAS

Estados de situación financiera consolidados

Al 31 de diciembre 2022 y 2021

(En miles de dólares Estadounidenses - MUS\$)

Estado de Cambio en el Patrimonio	Notas	Capital emitido MUS\$	Reserva de diferencias de cambio en conversiones MUS\$	Reserva de coberturas de flujo de efectivo MUS\$	Otras reservas varias MUS\$	Total otras reservas MUS\$	Ganancias (pérdidas) acumuladas MUS\$	Patrimonio atribuible a los propietarios de la controladora MUS\$	Participaciones no controladoras MUS\$	Total Patrimonio MUS\$
Total Patrimonio al final del periodo 31.12.2021	25-26	1.342.549	115.792	(89.919)	(59.416)	(33.543)	1.017.440	2.326.446	3.091	2.329.537
Incremento (disminución) del patrimonio por cambios en políticas contables		-	-	-	-	-	-	-	-	-
Incremento (disminución) del patrimonio por correcciones de errores		-	-	-	-	-	-	-	-	-
Patrimonio al inicio del periodo actual 01.01.2022		1.342.549	115.792	(89.919)	(59.416)	(33.543)	1.017.440	2.326.446	3.091	2.329.537
Cambios en el patrimonio										
Ganancia (pérdida)		-	-	-	-	-	193.836	193.836	346	194.182
Otro resultado integral		-	1.975	88.103	-	90.078	-	90.078	-	90.078
Resultado integral	25-26	-	1.975	88.103	-	90.078	193.836	283.914	346	284.260
Dividendo eventual pagado en el año (a)		-	-	-	-	-	(164.054)	(164.054)	-	(164.054)
Provisión dividendos del año pendientes de pago (a)		-	-	-	-	-	(91.613)	(91.613)	-	(91.613)
Incrementos (disminuciones) por otros cambios, patrimonio		-	-	-	647	647	-	647	(1.403)	(756)
Incremento (disminución) en el patrimonio		-	1.975	88.103	647	90.725	(61.831)	28.894	(1.057)	27.837
Total Patrimonio al final del periodo 31.12.2022	25-26	1.342.549	117.767	(1.816)	(58.769)	57.182	955.609	2.355.340	2.034	2.357.374

Estado de Cambio en el Patrimonio	Notas	Capital emitido MUS\$	Reserva de diferencias de cambio en conversiones MUS\$	Reserva de coberturas de flujo de efectivo MUS\$	Otras reservas varias MUS\$	Total otras reservas MUS\$	Ganancias (pérdidas) acumuladas MUS\$	Patrimonio atribuible a los propietarios de la controladora MUS\$	Participaciones no controladoras MUS\$	Total Patrimonio MUS\$
Total Patrimonio al final del periodo 31.12.2020	25-26	1.342.549	120.205	5.639	(50.353)	75.491	1.119.584	2.537.624	4.971	2.542.595
Incremento (disminución) del patrimonio por cambios en políticas contables		-	-	-	-	-	-	-	-	-
Incremento (disminución) del patrimonio por correcciones de errores		-	-	-	-	-	-	-	-	-
Patrimonio al inicio del periodo actual 01.01.2021		1.342.549	120.205	5.639	(50.353)	75.491	1.119.584	2.537.624	4.971	2.542.595
Cambios en el patrimonio										
Resultado integral										
Ganancia (pérdida)		-	-	-	-	-	407.183	407.183	411	407.594
Otro resultado integral		-	(4.413)	(95.558)	-	(99.971)	-	(99.971)	-	(99.971)
Resultado integral	25-26		(4.413)	(95.558)		(99.971)	407.183	307.212	411	307.623
Reverso Dividendos provisorios año anterior (a)		-	-	-	-	-	32.418	32.418	-	32.418
Dividendo eventual pagado en el año (a)		-	-	-	-	-	(442.207)	(442.207)	-	(442.207)
Dividendos provisorios pagados en el año (a)		-	-	-	-	-	(60.000)	(60.000)	-	(60.000)
Provisión dividendos del año (a)		-	-	-	-	-	(39.538)	(39.538)	-	(39.538)
Incrementos (disminuciones) por otros cambios, patrimonio		-	-	-	(9.063)	(9.063)		(9.063)	(2.291)	(11.354)
Incremento (disminución) en el patrimonio		-	(4.413)	(95.558)	(9.063)	(109.034)	(102.144)	(211.178)	(1.880)	(213.058)
Total Patrimonio al final del periodo 31.12.2021	25-26	1.342.549	115.792	(89.919)	(59.416)	(33.543)	1.017.440	2.326.446	3.091	2.329.537

(a) Ver nota 25.3

Las notas adjuntas numeradas de la 1 a la 39, forman parte integral de estos estados financieros consolidados.

ESTADOS CONSOLIDADOS DE RESULTADOS

Estados consolidados de resultados

Por los años terminados al 31 de diciembre de 2022 y 2021

(En miles de dólares Estadounidenses - MUS\$)

01
—
02
—
03
—
04
—
05
—
06
—
07
—
08
—
09
—
10
—
11

Ganancias (pérdida)	Notas N°	Acumulado	
		01.01.2022 31.12.2022 N°	01.01.2021 31.12.2021 N°
Ingresos de actividades ordinarias	28	4.179.136	4.000.290
Costo de ventas	29	(3.044.756)	(2.874.627)
Margen bruto antes de Fair Value		1.134.380	1.125.663
(cargo) abono a resultados por Fair Value de activos biológicos cosechados y vendidos	12	(540.288)	(640.973)
(cargo) abono a resultados por ajuste Fair Value de activos biológicos del ejercicio	13	389.021	746.050
Margen bruto		983.113	1.230.740
Costos de distribución	29	(542.264)	(469.282)
Gastos de administración	29	(72.269)	(71.172)
Otras ganancias (pérdida)	32	(45.784)	(69.658)
Ingresos financieros	31	3.197	2.480
Costos financieros	31	(57.767)	(52.785)
Participación en ganancias / pérdidas de asociadas utilizando el método de la participación	16	192	(1.092)
Diferencias de cambio		(2.415)	(5.874)
Ganancia (pérdida) antes de impuesto		266.003	563.357
Gastos por impuestos a las ganancias	20	(71.821)	(155.763)
Ganancia (pérdida) procedente de operaciones continuadas		194.182	407.594
Ganancia (pérdida)		194.182	407.594
Ganancia (pérdida) atribuible a:			
Ganancia (pérdida) atribuible a los propietarios de la controladora		193.836	407.183
Ganancia (pérdida) atribuible a los propietarios no controladores		346	411
Ganancia (pérdida)		194.182	407.594
Ganancia (pérdida) por acción básica - controlador			
Ganancia (Pérdida) básica por acción en operaciones continuadas (US\$/acción)		0,0082	0,0173

Las notas adjuntas numeradas de la 1 a la 39, forman parte integral de estos estados financieros consolidados.

ESTADOS CONSOLIDADOS DE RESULTADOS INTEGRALES

AGROSUPER S.A. Y SUBSIDIARIAS

Estados consolidados de resultados integrales

Por los años terminados al 31 de diciembre de 2022 y 2021

(En miles de dólares Estadounidenses - MUS\$)

	Acumulado	
	01.01.2022 31.12.2022 MUS\$	01.01.2021 31.12.2021 MUS\$
Ganancia (pérdida)	194.182	407.594
Diferencia de cambio por conversión		
Ganancias (pérdidas) por diferencias de cambio (1)	1.975	(4.413)
Coberturas del flujo de efectivo		
Ganancias (pérdidas) por coberturas de flujo de efectivo, antes de impuestos (1)	120.689	(130.901)
Total otro resultado integral, antes de impuestos, cobertura de flujo de efectivo	122.664	(135.314)
Impuesto a las ganancias relacionado con componentes de otro resultado integral	(32.586)	35.343
Impuesto a las ganancias relacionado con coberturas de flujo de efectivo de otro resultado integral (1)		
Suma de impuestos a las ganancias relacionados con componentes de otro resultado integral	(32.586)	35.343
Otro Resultado integral atribuible a los propietarios de la controladora	90.078	(99.971)
Otro Resultado integral atribuible a los propietarios no controladores		
Total otro resultado integral	90.078	(99.971)
Resultado integral total	284.260	307.623
RESULTADO INTEGRAL ATRIBUIBLE A:		
Resultado integral atribuible a los propietarios de la controlador (2)	283.914	307.212
Resultado integral atribuible a los propietarios no controlador	346	411
Resultado integral total	284.260	307.623

(1) Se reclasifica al Estado Consolidado de Resultados por Función una vez que sean liquidados.

(2) Correspondería a la utilidad del periodo en el caso que ningún ingreso o gasto se hubiera registrado contra patrimonio.

Las notas adjuntas numeradas de la 1 a la 39, forman parte integral de estos estados financieros consolidados.

ESTADOS CONSOLIDADOS DE FLUJOS DE EFECTIVO

Estados consolidados de flujos de efectivo

Por los años terminados al 31 de diciembre de 2022 y 2021

(En miles de dólares Estadounidenses - MUS\$)

01
—
02
—
03
—
04
—
05
—
06
—
07
—
08
—
09
—
10
—
11

	Acumulado	
	01.01.2022 31.12.2022 MUS\$	01.01.2021 31.12.2021 MUS\$
Flujos de efectivo procedentes de (utilizados en) actividades de operación		
Clases de cobros por actividades de operación		
Cobros procedentes de las ventas de bienes y prestación de servicios	4.553.710	4.375.457
Cobros procedentes de regalías, cuotas, comisiones y otros ingresos de actividades ordinarias	14.372	31.224
Otros cobros por actividades de operación	23.722	5.607
Clases de pagos en efectivo procedentes de actividades de operación		
Pagos a proveedores por el suministro de bienes y servicios	(4.080.112)	(3.578.359)
Pagos a y por cuenta de los empleados	(390.885)	(398.136)
Pagos por primas y prestaciones, anualidades y otras obligaciones derivadas de las pólizas suscritas	(294)	(1.048)
Otros pagos por actividades de operación	(539)	(896)
Flujos de efectivo procedentes (utilizados en) operaciones		
Intereses recibidos, clasificados como actividades de operación	1.031	23
Impuestos a las ganancias pagados (reembolsados), clasificados como actividades de operación	(71.291)	(103.490)
Otras entradas (salidas) de efectivo, clasificados como actividades de operación	279.048	156.573
Flujos de efectivo netos procedentes de (utilizados en) actividades de operación	328.762	486.955
Flujos de efectivo procedentes de (utilizados en) actividades de inversión		
Flujos de efectivo procedentes de la pérdida de control de subsidiarias u otros negocios	6.000	(3.700)
Flujos de efectivo utilizados para obtener el control de subsidiarias u otros negocios	(706)	(3.700)
Préstamos a entidades relacionadas	(1.388)	(31.325)
Importes procedentes de la venta de propiedades, planta y equipo	752	44
Compras de propiedades, planta y equipo	(93.670)	(52.584)
Compras de intangibles	(2.996)	(3.045)
Cobros a entidades relacionadas	1.603	57.425
Intereses recibidos, clasificados como actividades de inversión	2.251	946
Otras entradas (salidas) de efectivo	43.815	(63.932)
Flujos de efectivo netos procedentes de (utilizados en) actividades de inversión	(44.339)	(96.171)

	Acumulado	
	01.01.2022 31.12.2022 MUS\$	01.01.2021 31.12.2021 MUS\$
Flujos de efectivo procedentes de (utilizados en) actividades de financiación		
Importes procedentes de financiamiento de corto plazo	347.505	796.416
Préstamos de entidades relacionadas	260	116
Pagos de préstamos	(906.532)	(914.815)
Pagos de pasivos por arrendamientos financieros	(8.677)	(3.458)
Pagos de préstamos a entidades relacionadas	(1.491)	(459)
Importes procedentes de emisión de bonos	500.000	-
Intereses recibidos	6.549	787
Dividendos pagados	(203.592)	(502.207)
Intereses pagados	(49.697)	(29.032)
Otras entradas (salidas) de efectivo	909	(449)
Flujos de efectivo netos procedentes de (utilizados en) actividades de financiación	(314.766)	(653.101)
Efectos de la variación en la tasa de cambio sobre el efectivo y equivalentes al efectivo		
Efectos de la variación en la tasa de cambio sobre el efectivo y equivalentes al efectivo	(2.418)	(813)
Incremento (disminución) neto de efectivo y equivalentes al efectivo	(32.761)	(263.130)
Efectivo y equivalentes al efectivo al principio del periodo	121.535	384.665
Efectivo y equivalentes al efectivo al final del periodo	88.774	121.535

Las notas adjuntas numeradas de la 1 a la 39, forman parte integral de estos estados financieros consolidados.

AGROSUPER S.A. Y SUBSIDIARIAS

Notas a los estados financieros consolidados al 31 de diciembre de 2022 y 2021.

1. INFORMACIÓN GENERAL

Agrosuper S.A. (en adelante, la "Sociedad Matriz", la "Sociedad" o la "Compañía") y sus sociedades subsidiarias, integran el Grupo Agrosuper (en adelante, "Agrosuper" o el "Grupo").

Agrosuper S.A. fue constituida según escritura pública de fecha 29 de octubre de 2010, otorgada en la Notaría de Santiago de Don Andrés Rubio Flores. El extracto respectivo fue publicado en el Diario Oficial el 24 de diciembre de 2010 e inscrito a fojas 69.043 número 48.224 del Registro de Comercio del Conservador de Bienes Raíces de Santiago correspondiente al año 2010.

La Sociedad, es una sociedad anónima cerrada y fue inscrita en el Registro de Valores con el número 1084, quedando sujeta a la fiscalización de la Comisión para el Mercado Financiero por la emisión de bonos.

La Sociedad Agrosuper S.A. RUT: 76.129.263-3, tiene domicilio principal en Camino La Estrella N.º 401, oficina 56, Punta de Cortés, Rancagua.

Los Accionistas a la fecha de la constitución son Promotora Doñihue Ltda. y Agrocomercial El Paso S.A., con una participación del 98,48% y 1,52%, respectivamente.

Con fecha 25 de enero de 2021, se acordó la modificación del capital de Agrosuper S.A. en el sentido de convertir el capital social de peso chileno a dólar estadounidense, por cambio en la moneda funcional de la Sociedad. En virtud de lo anterior, el capital social denominado en dólares es la suma de MUS\$1.342.549 dólares de los Estados Unidos de América, dividido en 23.500.376.756 acciones ordinarias.

La Sociedad es controlada por su accionista mayoritario Promotora Doñihue Limitada, con un 98,48% de las acciones. Don Gonzalo Vial Vial y sus hijos María Cristina Vial Concha, María del Pilar Vial Concha, María José Vial Concha y Gonzalo del Rosario Vial Concha, conjuntamente y a través de sus participaciones directas e indirectas en las sociedades Inversiones VC Limitada, Agrícola GV S.A., Agrocomercial El Paso S.A., y Promotora Doñihue Limitada, controlan el 100% de la propiedad de Agrosuper S.A.. A continuación, se expresan los porcentajes de participación indirecta de las personas naturales ya mencionadas en la Sociedad.

Nombre completo	C.I.	%
Gonzalo Vial Vial	3.806.024-4	1,72
María Cristina Vial Concha	7.032.945-K	24,57
María José Vial Concha	7.022.776-2	24,57
María del Pilar Vial Concha	7.022.695-2	24,57
Gonzalo del Rosario Vial Concha	7.022.663-4	24,57

El objeto de la Sociedad es:

- La inversión en toda clase de bienes muebles e inmuebles, corporales o incorporales, incluyendo la adquisición de acciones, cuotas o derechos en todo tipo de sociedades, ya sean comerciales o civiles, comunidades o asociaciones, bonos, instrumentos financieros, efectos de comercio y, en general, en toda clase de valores mobiliarios e instrumentos de crédito o de inversión y la administración y explotación de estas inversiones y sus frutos o productos,
- La constitución de sociedades o asociaciones de cualquier tipo y el ingreso a ellas sea en calidad de socio o accionistas, su modificación y la administración de estas,
- La administración, fabricación, explotación y comercialización, en forma directa o a través de otras personas, de toda clase de bienes muebles, especialmente aquellos derivados o que digan relación o estén vinculados con la agricultura, minería, pesca, alimentación, electricidad y combustible,
- La administración, construcción, explotación y comercialización en forma directa o a través de otras personas, de toda clase de bienes raíces agrícola y/o no agrícolas, pudiendo especialmente dedicarse a la crianza de todo tipo de animales, forestación, fruticultura y agroindustria en general,
- La prestación de toda clase de servicios a personas naturales o jurídicas y otro tipo de entidades, en especial a personas relacionadas a la Sociedad, que incluye, pero no está limitado a los servicios de administración, finanzas, contabilidad, tesorería, contraloría y recursos humanos, sea en el país o en el extranjero, y
- Solicitar, obtener, registrar, adquirir, arrendar, licenciar y comercializar de cualquier otra forma marcas, avisos y nombres comerciales, nombres de dominio, patentes, invenciones y procesos, dibujos, diseños, know-how y demás activos intangibles relacionados con la propiedad intelectual e industrial.

AGROSUPER S.A. Y SUBSIDIARIAS

Notas a los estados financieros consolidados al 31 de diciembre de 2022 y 2021.

2. DESCRIPCIÓN DEL NEGOCIO

2.1 Reseña histórica

01 Agrosuper S.A. es una Compañía de alimentos que elabora y comercializa productos de proteína animal de pollos, cerdos, pavos, salmones y procesados. El proceso productivo se encuentra integrado verticalmente y está compuesto por fábricas de alimento para los animales, granjas de crianza, plantas de procesos, centros de distribución, centros de mar y oficinas comerciales, que le permiten llegar con un amplio portafolio de productos a clientes y consumidores en Chile y el mundo.

02

03 Agrosuper inicia sus actividades el año 1955 con la producción de huevos en la localidad de Doñihue, VI Región y cinco años más tarde, Gonzalo Vial, su fundador, decide expandir el negocio hacia la producción y comercialización de pollos vivos.

04 En el año 1974, amplía su negocio al procesamiento y comercialización de carne de pollo, lo que marca el inicio de las actividades que desarrolla actualmente a través de la marca Súper Pollo.

05 En el año 1983, identifica una importante oportunidad para expandir su producción y decide ingresar al negocio de la carne de cerdo, aprovechando la experiencia en la crianza de animales vivos y una eficiente utilización de la infraestructura disponible, donde amplía su negocio a la faenación, procesamiento y comercialización de este tipo de carne a través de la marca Súper Cerdo.

06 Durante el año 1989, la Compañía ingresa al negocio de la elaboración de cecinas, pensando en agregar valor a la carne de pollo y cerdo, aprovechando las posibles sinergias en distribución y comercialización. Ese mismo año se inicia la producción y comercialización de truchas y salmones, a través de la creación de Los Fiordos Ltda., instalándose como pionera en la zona del canal Puyuhuapi, XI Región.

07

08 A partir del año 1990, comienza el proceso de expansión internacional a través de la venta directa de sus distintos productos en el mercado de exportación.

09 En el año 1996, dado el auge en el consumo de pavo en Chile y el mundo, Agrosuper decide ingresar a la propiedad de Sopraval, con el fin de aprovechar toda su experiencia en la crianza de animales, materializando importantes sinergias en la operación basadas en su extensa cadena de distribución y asumiendo la dirección en la comercialización de sus productos.

10 Asimismo, y con el objetivo de crecer en el mercado local, adquiere en el año 2000 la marca Pollos King, lo cual le ha permitido captar una mayor variedad de clientes.

11 El año 2002 y a través de la Fundación Agrosuper se crea el Colegio Los Cipreses, ubicado en la localidad de Lo Miranda, comuna de Doñihue, que entrega educación de excelencia y gratuita a más de 900 jóvenes. En el año 2022 el colegio obtuvo un promedio de 610 puntos en la prueba de transición (PTU), ubicándose el 1er lugar de la región de O'Higgins y entre los mejores 6 a nivel nacional en el segmento de particulares subvencionados.

El mismo año 2002, comienza un proceso de apertura de oficinas comerciales propias en los principales mercados del mundo, con el fin de entregar una atención personalizada a sus clientes y crear alianzas con los distribuidores locales. Inicialmente se instala en Italia, en Estados Unidos en 2003, en Japón el 2004, en México el 2005, y en Brasil y China (Hong Kong y Shanghái) en 2012.

El año 2006, un incendio afectó las instalaciones de la planta faenadora de pollos de San Vicente de Tagua Tagua, lo que implicó un proceso de reconstrucción que culminó en agosto del 2007, cuando la planta retomó con normalidad sus funciones.

El año 2010 se crea Agrosuper S.A. para administrar el negocio de las proteínas y se constituye el primer Directorio profesional de esta sociedad, potenciando así el gobierno corporativo de la Compañía.

Desde el año 2011, se materializan importantes proyectos que han permitido avanzar hacia la integración completa del ciclo productivo del negocio de salmones, con estándares sanitarios muy por sobre el promedio de la industria, donde se incluye una planta faenadora en Quellón, las pisciculturas de reproductores y smolt además de la planta de alimentos en Parga.

En el mismo año, Agrosuper adquiere la participación accionaria de Sopraval que estaba en manos de la familia Allende, llegando así a un 81,2% de la propiedad. Paralelamente, la Compañía efectuó una exitosa OPA por el restante de las acciones, logrando finalmente un 99,8% de la propiedad.

En diciembre de 2011 se colocaron bonos por un monto de UF5.000.000 con un plazo de 21 años según las condiciones contractuales de su colocación. Con cargo a la línea de bonos inscrita en la Superintendencia de Valores y Seguros (Hoy Comisión para el Mercado Financiero), con el objetivo de acceder a nuevas fuentes de financiamiento que le permitieran llevar a cabo futuros proyectos.

Durante el año 2012, el Directorio de Agrosuper S.A. decide paralizar indefinidamente el Proyecto Huasco con un costo asociado de 480 millones de dólares, debido a la modificación, por parte de la autoridad ambiental, de la Resolución de Calificación Ambiental, que limitaba la viabilidad económica del proyecto y generaba incertidumbre en su desarrollo.

El año 2014 y luego de un incendio que destruyó por completo la planta de procesos de aves ubicada en la comuna de Lo Miranda, Agrosuper finaliza su reconstrucción, normalizando todas sus operaciones de faena y asegurando el oportuno abastecimiento de sus productos a los clientes y consumidores.

El año 2015 se inaugura el sistema de compostaje confinado en el sector productivo de La Estrella, el que permite transformar, minimizando la generación de olores, los purines de cerdo, que es la mezcla de estiércol, orina y agua, en fertilizante para suelos agrícolas. De esta forma, la Compañía ha reducido en un 98% la emisión de olores molestos en la cuenca del lago Rapel.

En agosto de 2018, Agrosuper acordó la compra del 67% de Empresas AquaChile S.A. a sus accionistas mayoritarios y lanzar una OPA para la compra del 100% de las acciones. Esta operación fue aprobada por parte de la Fiscalía Nacional Económica el 07 de diciembre de 2018 y fue cerrada y declarada exitosa el 20 de enero 2019, donde Agrosuper adquirió el 99,71% del total de las acciones emitidas con derecho a voto, en tanto, la toma de control se materializó el día 22 de enero de 2019 con la primera

sesión del nuevo Directorio de Empresas Aquachile S.A. Con posterioridad a dicha fecha y luego que los accionistas tuvieron la opción a ejercer el derecho a retiro (conforme a lo dispuesto en art. 71 bis de ley de sociedades anónimas), el accionista controlador ejerció el derecho a compra, pasando a adquirir el 100%, directa e indirectamente del total de las acciones emitidas con derecho a voto.

En septiembre de 2018, Agrosuper, a través de Los Fiordos, acordó la compra de todos los activos de la División Salmones del Grupo Pesquero Friosur, los que contemplan la adquisición de una piscicultura, 12 centros de mar y 40 concesiones, ubicadas en la Región de Aysén. Esta operación fue aprobada por parte de la Fiscalía Nacional Económica el 02 de octubre de 2018 y se materializó en diciembre 2018.

En septiembre de 2018 se colocaron bonos por un monto de UF4.000.000 con un plazo de 10 años y UF1.500.000 con un plazo de 23 años, ambos según las condiciones contractuales de su colocación. Ambos con cargo a la línea de bonos inscrita en la Superintendencia de Valores y Seguros, hoy Comisión para el Mercado Financiero.

Con el aporte de los derechos sociales de Los Fiordos en Empresas AquaChile S.A. ocurridos en el último trimestre del año 2020, Empresas AquaChile S.A. consolida todo el segmento acuícola lo que permite generar eficiencias en la gestión de información necesaria para la toma de decisiones, reportar de forma oportuna y aprovechar todas las sinergias propias al concentrar todas las sociedades salmoneeras del grupo.

En enero de 2022 se colocaron bonos por un monto de MUS\$500.000 con un plazo de 10 años según las condiciones contractuales de su colocación, esta fue efectuada en conformidad con la regla del 144ª y la regulación S de la Securities and Exchange Commission, bajo la securities Act. Of 1933 de los Estados Unidos de América.

2.2 Segmentos

La Compañía ha definido tres segmentos de operación, los cuales se definieron en base a su estructura organizacional, la naturaleza de las actividades de negocio, la gestión de estos (Carnes, Acuícola y Otros) y la forma en que la información es analizada para la toma de decisiones.

Estos segmentos de operación contemplan información financiera separada y los resultados de su operación son revisados periódicamente por la máxima autoridad en la toma de decisiones de operación de cada segmento para decidir respecto de la asignación de recursos y para evaluar su desempeño.

Segmento Carnes

El negocio del Segmento Carnes considera la producción, procesamiento, distribución y comercialización de productos cárnicos de pollo, cerdo, pavo y alimentos procesados, tanto en el mercado nacional como de exportación. Lo anterior se realiza bajo las marcas Agrosuper, Super Pollo, Super Cerdo, Sopraval, La Crianza, King, Super Beef.

Este proceso de negocio se encuentra integrado verticalmente, desde la producción del animal vivo hasta la comercialización de sus productos en el mercado nacional e internacional, a través de la extensa cadena de distribución con que cuenta Agrosuper.

El proceso productivo se inicia con la importación de la primera línea generacional de animales vivos, los cuales permiten desarrollar localmente dos generaciones de pollos (reproductores y broiler), tres generaciones de cerdos (abuelos, reproductores y gordos) y una generación de pavos (se importan los huevos de reproductores directamente). De esta manera se asegura el abastecimiento en una etapa clave de la cadena, desde donde se da paso a la etapa de reproducción y crianza. Todo este proceso se realiza en plantales propios. Para apoyar el ciclo productivo, la Compañía cuenta con plantas de alimento y completos sistemas de tratamiento de efluentes.

Terminada la crianza continúa la etapa de procesamiento, donde en plantas con la más avanzada tecnología se elaboran múltiples productos frescos y congelados, de distintas características, dependiendo del mercado y/o cliente objetivo a satisfacer. Lo anterior nos permite obtener una trazabilidad completa y estándares de calidad y bioseguridad superiores a la industria.

El área de alimentos procesados utiliza principalmente como materia prima productos cárnicos de pollo, cerdo, pavo, salmones y vacuno. Esta unidad está enfocada en desarrollar nuevos segmentos de negocio, a través de productos de alto valor agregado, convenientes, prácticos y saludables, basados en las nuevas tendencias de consumo.

En este contexto, el estatus sanitario de todos los procesos, la excelencia ambiental de su entorno, la bioseguridad de sus operaciones y la inocuidad de sus productos son intensamente controlados. Nuestro proceso productivo cuenta con múltiples certificaciones de calidad, entre las que se encuentran: ISO 9001 y HACCP (calidad de sus productos), BRC (British Retail Consortium), ISO 14001 (gestión ambiental), APL (acuerdo de producción limpia), BPA (buenas prácticas agrícolas) y PABCO (programa de plantales animales bajo certificación oficial). Todas estas certificaciones nos permiten llegar a los mercados más exigentes del mundo, como es el caso del mercado norteamericano, europeo y el asiático.

La distribución en el mercado nacional se realiza a través de 26 oficinas de venta a lo largo del país, que nos permite llegar con nuestros productos a más de 300 comunas, lo que representa más del 98% de la población del país. En el mercado internacional, la distribución se realiza a través de oficinas comerciales en Atlanta, EE. UU; Ciudad de México, México; Génova, Italia; Shanghai y Hong-Kong, China y Tokio, Japón.

Segmento Acuícola

Este segmento incorpora la producción, procesamiento, distribución y comercialización de productos en base a salmón, de las especies atlántico y del pacífico tanto en el mercado nacional como el de exportación. Lo anterior se realiza bajo las marcas Aqua y Verlasso.

Este proceso de negocios se encuentra integrado verticalmente, desde la producción de ovas hasta la comercialización de sus productos en el mercado nacional e internacional, a través de la extensa cadena de distribución con que cuenta Agrosuper.

En relación con el cultivo del salmón, la Compañía mantiene su propio programa de reproducción, autoabasteciéndose de ovas y smolts, lo que le permite contar con un amplio margen de seguridad en esta etapa clave de la cadena productiva. Posterior a esto, se inicia el proceso de engorda, utilizándose sólo concesiones y centros de engorda propios. Para el procesamiento, además de un acopio en tierra, contamos con plantas de avanzada tecnología, donde se procesa el 100% de la producción, elaborando productos de distintas características, dependiendo del mercado y/o cliente objetivo a satisfacer. Lo anterior nos permite obtener una trazabilidad completa y estándares de calidad y bioseguridad superiores a la industria.

En este contexto, el estatus sanitario de todos los procesos, la excelencia ambiental de su entorno, la bioseguridad de sus operaciones y la inocuidad de sus productos, son intensamente controlados en todas las etapas. Para esto, la Compañía cuenta con múltiples certificaciones: ISO 9001 y HACCP (calidad de sus productos), ISO 14001 (gestión ambiental), OHSAS 18001 (estándar de seguridad ocupacional), IFS (International Food Standard) nivel v5, BRC (British Retail Consortium) v5, Global GAP y BAP (buenas prácticas en la agricultura y acuicultura) y certificación Kosher. Todas estas certificaciones nos permiten llegar a los mercados más exigentes del mundo, como es el caso del mercado norteamericano y el asiático.

Segmento Otros

Este segmento incorpora principalmente la prestación de servicios de distribución a terceros, utilizando la capacidad logística instalada, con una mínima inversión de recursos adicionales a la gestión habitual.

3. AGROSUPER S.A. Y SUBSIDIARIAS

3.1 Base de los Estados Financieros Consolidados.

Los estados financieros consolidados incluyen los activos, pasivos, resultados, patrimonio y flujos de efectivo de la Sociedad y de sus subsidiarias. Los saldos y efectos de las transacciones significativas realizadas entre las sociedades que conforman el Grupo han sido eliminados, así como también los resultados no realizados y se ha reconocido la participación de los inversionistas minoritarios que se presenta en el estado de situación financiera consolidado y en los estados de resultados integrales consolidados, bajo el concepto de participaciones no controladoras.

01 En la preparación de los presentes estados de situación financiera consolidados, la Administración ha utilizado su mejor saber
— y entender con relación a las normas e interpretaciones que serán aplicadas y los hechos y circunstancias actuales, los cuales
02 pueden estar sujetos a cambios. Por ejemplo, modificaciones a las normas o interpretaciones adicionales que pueden ser emitidas
— por el International Accounting Standard Board (IASB) que pueden cambiar la normativa vigente.

03 Los resultados, diferencias de conversión y dividendos originados por las subsidiarias y coligadas, son reconocidos en el patrimonio
— para cada uno de los periodos informados.

3.2 Bases de preparación y presentación de la información financiera.

04 Los presentes estados financieros consolidados, comprenden los estados de situación financiera al 31 de diciembre de 2022 y
— 2021, los correspondientes estados de resultados por función e integrales, los estados de cambios en el patrimonio y los estados
06 de flujos de efectivo, método directo, por los periodos comprendidos entre el 01 de enero y el 31 de diciembre de 2022 y 2021
— y han sido preparados de acuerdo con las Normas Internacionales de Información Financiera (NIIF) emitidas por el International
07 Accounting Standards Board ("IASB").

08 En la preparación de los estados financieros consolidados se han utilizado determinadas estimaciones realizadas por la
— Administración del Grupo, para cuantificar algunos de los activos, pasivos, ingresos, gastos y compromisos que figuran registrados
— en ellos. Estas estimaciones se refieren básicamente a:

- 09 • Vida útil económica de activos
- • Deterioro de activos
- 10 • Estimación deudores incobrables
- • Valor justo de activos biológicos
- 11 • Valor neto de realización de inventarios
- Valor razonable de instrumentos financieros

A pesar de que estas estimaciones se han realizado en función de la mejor información disponible a la fecha de emisión de los presentes estados financieros consolidados, es posible que acontecimientos que puedan tener lugar en el futuro obliguen a modificarlas (al alza o a la baja) en periodos futuros, lo que se haría de forma prospectiva, reconociendo los efectos del cambio de estimación en los correspondientes estados financieros consolidados futuros.

3.3 Cambios en políticas contables

Con el objeto de facilitar la comparación, se han realizado algunas reclasificaciones menores a los estados financieros consolidados correspondientes al ejercicio 2021.

Los estados financieros consolidados de Agrosuper S.A. y subsidiarias no presentan otros cambios significativos en las políticas y estimaciones contables respecto al año anterior y han sido preparados de acuerdo con NIIF, siendo los principios y criterios aplicados consistentes.

4. PRINCIPALES CRITERIOS CONTABLES APLICADOS

A continuación, se describen las principales políticas contables adoptadas en la preparación de estos estados financieros consolidados. Estas políticas han sido definidas en función de las NIIF, y han sido aplicadas de manera uniforme a todos los periodos que se presentan en estos estados financieros consolidados.

4.1 Presentación de estados financieros consolidados.

Estados de Situación Financiera Consolidados.

Agrosuper S.A. y sus subsidiarias han determinado como formato de presentación de su estado de situación financiera consolidado la clasificación en corriente y no corriente.

Estados Consolidados de Resultados Integrales.

Agrosuper S.A. y sus subsidiarias han optado por presentar sus estados de resultados consolidados clasificados por función y estados de resultados integrales consolidados.

Estados de Flujos de Efectivo Consolidados.

Agrosuper S.A. y sus subsidiarias presentan sus estados de flujos de efectivo consolidados de acuerdo con el método directo.

4.2 Período contable

Los presentes estados financieros consolidados de Agrosuper S.A. y sus subsidiarias comprenden los periodos que se mencionan:

	ACUMULADO	
	01.01.2022 31.12.2022	01.01.2021 31.12.2021
Estados de situación financiera	X	X
Estados de cambios en el patrimonio	X	X
Estados de resultados por función	X	X
Estados de resultados integrales	X	X
Estados de flujos de efectivo	X	X

4.3 Base de consolidación

Los presentes estados financieros consolidados, comprenden los estados financieros de Agrosuper S.A. ("la Sociedad") y sus subsidiarias ("el Grupo" en su conjunto) lo cual incluye los activos, pasivos, resultados y flujos de efectivo de la Sociedad y de sus subsidiarias.

El valor de la participación de los accionistas minoritarios en el patrimonio y en los resultados de las sociedades subsidiarias consolidadas se presenta en el rubro "Patrimonio; participación no controladora", y ganancia (pérdida) atribuible a los propietarios no controladores, en el estado de situación financiera consolidado.

Los principios y procedimientos de contabilidad utilizados por las sociedades del Grupo Agrosuper se han homologado con los de la Matriz con el fin de presentar los estados financieros consolidados en base a normas de valoración comparativas.

Los estados financieros de las entidades dependientes cuya moneda funcional es distinta a la moneda de presentación, se convierten utilizando los siguientes procedimientos:

- a. Los activos y pasivos, utilizando el tipo de cambio vigente en la fecha de cierre de los estados financieros.
- b. Las partidas del estado de resultados utilizando el tipo de cambio promedio del período.
- c. El Patrimonio se mantiene a tipo de cambio histórico a la fecha de su adquisición o aportación, y al tipo de cambio medio a la fecha de generación para el caso de los resultados acumulados. Las diferencias de cambio atribuibles al controlador que se producen en la conversión de los estados financieros se registran en el rubro "Diferencia de cambio por conversión" dentro del patrimonio.

01
—
02
—
03
—
04
—
05
—
06
—
07
—
08
—
09
—
10
—
11

4.3.a) Subsidiarias

Una subsidiaria es una entidad sobre la cual Agrosuper S.A. tiene la capacidad de poder regir las políticas operativas y financieras para obtener beneficios a partir de sus actividades. Esta capacidad se manifiesta en general, aunque no únicamente, por la propiedad directa o indirecta del 50% o más de los derechos políticos de la Sociedad. Asimismo, se consolidan por este método aquellas entidades en las que, a pesar de no tener este porcentaje de participación, se entiende que sus actividades se realizan en beneficio de Agrosuper S.A., estando ésta expuesta a todos los riesgos y beneficios de la entidad dependiente. Tal como lo indica NIIF 10, los estados financieros consolidados incluyen todos los activos, pasivos, ingresos, gastos y flujos de caja de la Sociedad y sus subsidiarias, después de eliminar los saldos y transacciones entre las empresas del Grupo.

En el cuadro adjunto, se detallan las sociedades subsidiarias directas e indirectas, que han sido consolidadas:

Rut	Sociedad	Relación con la Matriz	País	Moneda Funcional	Participación al 31.12.2022			Participación al 31.12.2021		
					Directo	Indirecto	Total	Directo	Indirecto	Total
76.126.154-1	Agrosuper S.P.A.	Subsidiaria directa	Chile	US\$	100%	0%	100%	100%	0%	100%
77.805.520-1	Agrocomercial AS Ltda.	Subsidiaria directa	Chile	US\$	99,99%	0,01%	100%	99,99%	0,01%	100%
88.680.500-4	Agrícola Súper Ltda.	Subsidiaria indirecta	Chile	US\$	0%	100%	100%	0%	100%	100%
78.429.980-5	Agro Tantehue Ltda.	Subsidiaria indirecta	Chile	US\$	0%	100%	100%	0%	100%	100%
79.984.240-8	Agrosuper Comercializadora de Alimentos Ltda.	Subsidiaria indirecta	Chile	US\$	0%	100%	100%	0%	100%	100%
78.408.440-K	Faenadora Lo Miranda Ltda.	Subsidiaria indirecta	Chile	US\$	0%	100%	100%	0%	100%	100%
78.483.600-2	Faenadora San Vicente Ltda.	Subsidiaria indirecta	Chile	US\$	0%	100%	100%	0%	100%	100%
92.870.000-3	Servicios de Marketing AS Ltda.	Subsidiaria indirecta	Chile	US\$	0%	100%	100%	0%	100%	100%
79.872.410-k	Elaboradora de Alimentos Doñihue Ltda.	Subsidiaria indirecta	Chile	US\$	0%	100%	100%	0%	100%	100%
79.561.890-2	Comercializadora de Alimentos Lo Miranda Ltda.	Subsidiaria indirecta	Chile	US\$	0%	100%	100%	0%	100%	100%
78.831.670-4	Inversiones Sagunto S.A.	Subsidiaria indirecta	Chile	US\$	0%	0%	0%	0%	100%	100%
77.476.390-2	Procesadora de Alimentos del Sur Ltda.	Subsidiaria indirecta	Chile	US\$	0%	100%	100%	0%	100%	100%
76.676.350-2	Agrícola Purapel del Maule Ltda.	Subsidiaria indirecta	Chile	US\$	0%	100%	100%	0%	100%	100%
82.366.700-0	Sopraval S.P.A.	Subsidiaria indirecta	Chile	US\$	0%	99,81%	99,81%	0%	99,81%	99,81%
76.278.340-1	Transportes AS Ltda.	Subsidiaria indirecta	Chile	US\$	0%	100%	100%	0%	100%	100%
76.688.951-4	Inversiones Agrosuper Internacional Ltda.	Subsidiaria indirecta	Chile	US\$	0%	100%	100%	0%	100%	100%
Extranjera	Inversiones Eurosuper SL	Subsidiaria indirecta	España	EUR	0%	100%	100%	0%	100%	100%
Extranjera	Productos Alimenticios Súper R.L.	Subsidiaria indirecta	México	MXN	0%	100%	100%	0%	100%	100%
Extranjera	Andes, Asesorías y Servicios Ltda.	Subsidiaria indirecta	México	MXN	0%	0%	0%	0%	100%	100%
Extranjera	Alimentos Euroagro SL	Subsidiaria indirecta	España	EUR	0%	0%	0%	0%	100%	100%
Extranjera	Agrosuper Asia Limited	Subsidiaria indirecta	China	US\$	0%	100%	100%	0%	100%	100%
Extranjera	Andes Asia INC	Subsidiaria indirecta	Japón	JPN	0%	100%	100%	0%	100%	100%
Extranjera	Agrosuper Shanghai Limited Company	Subsidiaria indirecta	China	YUAN	0%	100%	100%	0%	100%	100%
Extranjera	Agro Europa SPA	Subsidiaria indirecta	Italia	EUR	0%	85,64%	85,64%	0%	85,64%	85,64%
Extranjera	Agrosuper Brasil Representação de Productos Alimenticios Ltda	Subsidiaria indirecta	Brasil	BRL	0%	100%	100%	0%	100%	100%
Extranjera	Agro América LLC	Subsidiaria indirecta	EEUU	US\$	0%	100%	100%	0%	100%	100%
86.247.400-7	Empresas AquaChile S.A.	Subsidiaria directa	Chile	US\$	99,99%	0,01%	100%	99,99%	0,01%	100%
76.127.961-0	Inversiones Salmones Australes SpA	Subsidiaria indirecta	Chile	US\$	0%	0%	0%	0%	100%	100%
79.872.420-7	Exportadora Los Fiordos Ltda.	Subsidiaria indirecta	Chile	US\$	0%	100%	100%	0%	100%	100%
Extranjera	AquaChile Inc.	Subsidiaria indirecta	EEUU	US\$	0%	100%	100%	0%	100%	100%
76.125.666-1	Salmones Reloncaví SpA.	Subsidiaria indirecta	Chile	US\$	0%	100%	100%	0%	100%	100%
99.595.500-8	Piscicultura Codinhue SpA	Subsidiaria indirecta	Chile	US\$	0%	0%	0%	0%	100%	100%
88.274.600-3	Procesadora Mar del Sur SpA.	Subsidiaria indirecta	Chile	US\$	0%	100%	100%	0%	100%	100%
79.800.600-2	AquaChile SpA	Subsidiaria indirecta	Chile	US\$	0%	100%	100%	0%	100%	100%
78.512.930-K	Procesadora Cailin SpA	Subsidiaria indirecta	Chile	USD	0%	100%	100%	0%	100%	100%
78.754.560-2	Aquachile Magallanes SpA	Subsidiaria indirecta	Chile	US\$	0%	100%	100%	0%	100%	100%
96.509.550-0	Inversiones AquaChile SpA	Subsidiaria indirecta	Chile	US\$	0%	100%	100%	0%	100%	100%
76.794.910-3	Aquainnovo SpA.	Subsidiaria indirecta	Chile	US\$	0%	100%	100%	0%	100%	100%
76.452.811-5	Centro de Innovación Aquainnovo-Biomar S.A.	Subsidiaria indirecta	Chile	US\$	0%	70%	70%	0%	70%	70%
76.300.265-9	Laboratorio AquaChile SpA.	Subsidiaria indirecta	Chile	US\$	0%	100%	100%	0%	100%	100%
79.728.530-7	AquaChile Maullín Ltda	Subsidiaria indirecta	Chile	US\$	0%	100%	100%	0%	100%	100%
76.495.180-8	Procesadora Calbuco SpA	Subsidiaria indirecta	Chile	US\$	0%	100%	100%	0%	100%	100%
96.519.280-8	Antarfisch SpA.	Subsidiaria indirecta	Chile	US\$	0%	0%	0%	0%	100%	100%

01
—
02
—
03
—
04
—
05
—
06
—
07
—
08
—
09
—
10
—
11

01
—
02
—
03
—
04
—
05
—
06
—
07
—
08
—
09
—
10
—
11

- a. Con fecha 16 de febrero de 2021, se modificó la propiedad de Inversiones Salmones Australes SpA, en el sentido que la sociedad Agrosuper SpA cedió y transfirió a Empresas Aquachile S.A., la totalidad de sus acciones en dicha sociedad, ascendentes a 14.135, representativas del 0,01% del capital social. Como consecuencia de lo anterior, Empresas Aquachile S.A. pasa a ser titular del 100% de las acciones de la sociedad Inversiones Australes SpA.
- b. Con fecha 03 de marzo de 2021, la sociedad Exportadora Los Fiordos Limitada, modificó sus estatutos en el sentido de incorporar como nueva socia a la sociedad Inversiones Salmones Australes SpA, producto de la fusión por incorporación ocurrida el 28 de diciembre de 2020, donde Pesquera Los Fiordos Limitada fue absorbida. Producto de lo anterior, se modificó el artículo Cuarto, Sexto, Noveno y Décimo Sexto de los estatutos sociales. Los socios de Exportadora Los Fiordos Limitada son los siguientes: a) Inversiones Salmones Australes SpA, con 99,99% del capital y los derechos sociales; y b) Comercializadora de Alimentos Lo Miranda Limitada, con un 0,01% del capital y los derechos sociales.
- c. Con fecha 16 de marzo de 2021, se modificó la sociedad Exportadora Los Fiordos Limitada, en el sentido que sigue: Comercializadora de Alimentos Lo Miranda Limitada, cedió sus derechos sociales en la sociedad a Aquachile S.A., quedando esta última como socia del capital de Exportadora Los Fiordos Limitada en un 0,01%, aprobando la cesión la sociedad Inversiones Salmones Australes SpA. Por tanto, los socios de Exportadora Los Fiordos Limitada son: a) Inversiones Salmones Australes SpA, con 99,99% del capital y los derechos sociales; y b) Aquachile S.A., con un 0,01% del capital y los derechos sociales. Se fijan estatutos refundidos para Exportadora Los Fiordos Limitada.
- d. Con fecha 11 de agosto de 2021 se acordó modificar la sociedad Antarfish SpA en lo que se refiere al domicilio social y la administración de la sociedad, estableciendo que le corresponderá a Empresas Aquachile S.A.
- e. Con fecha 11 de agosto de 2021 se acordó transformar la sociedad Antarfood S.A. en una sociedad por acciones, modificando al mismo tiempo su razón social por la de Procesadora Mar del Sur SpA; igualmente se modificaron el objeto y domicilio social y la administración de la sociedad estableciendo que le corresponderá a Empresas Aquachile S.A.
- f. Con fecha 11 de agosto de 2021 se acordó transformar la sociedad Aquachile S.A. en una sociedad por acciones, modificando al mismo tiempo su razón social por la de Aquachile SpA; igualmente se modificó el domicilio social y la administración de la sociedad estableciendo que le corresponderá a Empresas Aquachile S.A.
- g. Con fecha 11 de agosto de 2021 se acordó transformar la sociedad Aquainnovo S.A. en una sociedad por acciones, modificando al mismo tiempo su razón social por la de Aquainnovo SpA; igualmente se modificó la administración de la sociedad estableciendo que le corresponderá a Empresas Aquachile S.A.
- h. Con fecha 11 de agosto de 2021 se acordó transformar la sociedad Laboratorio Antares S.A. en una sociedad por acciones, modificando al mismo tiempo su razón social por la de Laboratorio AquaChile SpA; igualmente se modificó la administración de la sociedad estableciendo que le corresponderá a Empresas Aquachile S.A.
- i. Con fecha 11 de agosto de 2021 se acordó modificar la razón social de la sociedad Procesadora Aguas Claras SpA por la de Procesadora Calbuco SpA; igualmente se modificó el domicilio social.
- j. Con fecha 11 de agosto de 2021 se acordó transformar la sociedad Piscicultura Aquasan S.A. en una sociedad por acciones, modificando al mismo tiempo su razón social por la de Piscicultura Codinhue SpA; igualmente se modificó el domicilio social y la administración de la sociedad estableciendo que le corresponderá a Empresas Aquachile S.A.
- k. Con fecha 11 de agosto de 2021 se acordó modificar la razón social de la sociedad Salmones Cailin SpA por la de Procesadora Cailin SpA; igualmente se modificó la administración de la sociedad estableciendo que le corresponderá a Empresas Aquachile S.A.
- l. Con fecha 11 de agosto de 2021 se modificó la razón social de la sociedad Salmones Maullin Limitada por la de AquaChile Maullin Limitada.
- m. Con fecha 11 de agosto de 2021 se acordó transformar la sociedad Servicios de Acuicultura Acuimag S.A. en una sociedad por acciones, modificando al mismo tiempo su razón social por la de AquaChile Magallanes SpA; igualmente se modificó el domicilio social y la administración de la sociedad estableciendo que le corresponderá a Empresas Aquachile S.A.
- n. Con fecha 15 de noviembre de 2021 la sociedad Sopraval SpA, aumentó su capital social por decisión de la Junta Extraordinaria de Accionistas, desde la suma de MUS\$45.097 dividido en 838.414.077 acciones ordinarias y sin valor nominal, a la suma de MUS\$206.626 mediante la emisión de 3.841.450.534 acciones de pago, ordinarias y sin valor nominal.
- o. Con fecha 31 de marzo de 2022, la sociedad Empresas Aquachile S.A. informó mediante hecho esencial a la CMF, que se materializó con esa fecha la venta del 100% de las acciones de la filial GRUPO ACI S.A. y sus subsidiarias, sociedades ubicadas en Costa Rica y dedicadas a la producción y venta de tilapias, a la empresa AQUAFOODS GROUP S.A., filial de Industrias Martec, constituida en la Provincia de Puntarenas, Quepos, Costa Rica. Se obtuvo la aprobación de la autoridad de Libre Competencia en Costa Rica para materializar esta operación, con fecha 17 de marzo de 2022, el precio acordado inicialmente fue de MUS\$5.400 y debido a que hubo un ajuste de precios de MUS\$600, estipulado en el acuerdo de venta, el precio final recibido por la transacción fue un total de MUS\$6.000. El efecto en resultados se registró como una pérdida al 31.12.2021 por MUS\$36.989, en tanto, los MUS\$600 por el ajuste de precio, se reconocieron en marzo 2022 en Otros ingresos.
- p. Con fecha 31 de mayo de 2022 la sociedad Inversiones Salmones Australes SpA se disuelve de acuerdo con la fusión por absorción por Antarfish SpA, esta última aumentó su capital social por decisión de la Junta Extraordinaria de Accionistas, por la suma de MUS\$925 dividido en 9.333.054 acciones ordinarias y sin valor nominal, a la suma de MUS\$275.177 mediante la emisión de 179.433.067 acciones de pago, ordinarias y sin valor nominal.
- q. En Junta Extraordinaria de Accionistas de la sociedad Aquainnovo SpA celebrada el día 18 de julio de 2022, se acordó: (i) Aumentar el capital social de US\$1.183.945 dividido en 12.673 acciones ordinarias y sin valor nominal, íntegramente suscrito y pagado, a la cantidad de US\$3.956.752,42, dividido en 42.354 acciones de iguales características; (ii) Los accionistas, debidamente representados, acordaron ofrecer la totalidad de las acciones emitidas conforme al aumento de capital al accionista de la Sociedad, Aquachile SpA y a la sociedad Exportadora Los Fiordos Limitada, para su suscripción y pago en el valor total de US\$2.772.807,42. (iii) Ampliar el objeto social de la Sociedad. (iv) Modificar, como consecuencia de los acuerdos
- anteriores, los artículos Segundo y Quinto permanente, así como el artículo Primero Transitorio de los estatutos sociales.
- r. Con fecha 29 de septiembre de 2022 la sociedad AquaChile SpA vendió a la sociedad Aguas Claras S.A., 1 acción de la sociedad Piscicultura Codinhue SpA, que representa el 0,00003% de las acciones válidamente emitidas.
- s. En Juntas Extraordinarias de Accionistas de las sociedades Salmones Reloncaví SpA y Piscicultura Codinhue SpA, celebradas el 30 de septiembre de 2022, se adoptaron los siguientes acuerdos: (i) La fusión por incorporación de la sociedad Piscicultura Codinhue SpA en Salmones Reloncaví SpA, adquiriendo esta última todos los activos, pasivos y patrimonio de la primera, sucediéndola en todos sus derechos y obligaciones, quedando Piscicultura Codinhue SpA disuelta sin necesidad de liquidar, estableciéndose Salmones Reloncaví SpA como continuadora legal; (ii) Con ocasión de la fusión, aumentar el capital de Salmones Reloncaví SpA de USD 12.452.033, dividido en 8.233.905 acciones, en USD 4.842.750, mediante la emisión de 3.202.268 acciones de pago, quedando el capital de la sociedad absorbente en USD 17.294.783 dividido en 11.436.173 acciones nominativas, de una misma serie y valor, sin valor nominal ni preferencias de ninguna especie, íntegramente suscritas y pagadas.
- t. En cumplimiento a lo dispuesto por el Artículo 223 de la Ley General de Sociedades Mercantiles (la "LGSM") y de conformidad con: (i) las resoluciones adoptadas en la Asamblea General Extraordinaria de Accionistas de Productos Alimenticios Super, S. DE R.L. DE C.V. (la "Sociedad Fusionante") de fecha 30 de septiembre de 2022; (ii) las resoluciones adoptadas en la Asamblea General Extraordinaria de Accionistas de Andes, Asesorías y Servicios, S. DE R.L. DE C.V. (la "Sociedad Fusionada") de fecha 30 de septiembre de 2022; y (iii) los acuerdos contenidos en el Convenio de Fusión de fecha 30 de septiembre de 2022 celebrado entre la sociedad Fusionante y la sociedad Fusionada (conjuntamente los "Acuerdos de Fusión"), se resolvió aprobar la fusión por absorción de la sociedad fusionada en y con la sociedad fusionante, subsistiendo esta última (la "Fusión"). La fusión surtirá plenos efectos fiscales, financieros, contables y operativos entre la sociedad fusionada y la sociedad fusionante, así como sus respectivos accionistas, al concluir el 30 de septiembre de 2022.

01
—
02
—
03
—
04
—
05
—
06
—
07
—
08
—
09
—
10
—
11

- u. En Juntas Extraordinarias de Accionistas de las sociedades Antarfish SpA y Aguas Claras S.A. ambas celebradas el día 28 de octubre de 2022, se acordó: (i).- la fusión de Aguas Claras S.A. con Antarfish SpA, por incorporación de esta última a la primera; (ii) El aumento de capital de Aguas Claras S.A. con motivo de la fusión, y la emisión de las acciones representativas del mismo; (iii) La disminución de capital de Aguas Claras S.A. a fin de cancelar las acciones de propia emisión que adquirirá como Sociedad absorbente en la fusión; (iv) La modificación de los estatutos sociales en los artículos Quinto permanente y Primero transitorio.
- v. En Junta Extraordinaria de Accionistas de Aguas Claras S.A. celebrada el día 11 de noviembre de 2022, se acordó: (i) Transformar la sociedad Aguas Claras S.A. mediante el cambio de especie o tipo social conforme a las disposiciones legales vigentes, en una sociedad por acciones, modificando al mismo tiempo su nombre o razón social, la que pasará a denominarse "Inversiones AquaChile SpA"; (ii) Aprobar un nuevo texto de los estatutos sociales, en los que se establece, entre otras materias que el domicilio de la sociedad es Puerto Montt, la administración y representación de la sociedad y el uso de su razón social corresponderá a la sociedad Empresas Aquachile S.A.
- w. En Junta Extraordinaria de Accionistas de Centro de Innovación Aquainnovo-Biomar S.A. celebrada el día 23 de noviembre de 2022, se acordó: (i) disminuir el capital de la sociedad, desde la suma de US\$ 9.175.929, dividido en 18.104 acciones ordinarias, nominativas, de una sola serie y sin valor nominal, a la suma de US\$ 6.823.563, dividido en igual número y tipo de acciones; (ii) Las devoluciones de capital a los accionistas que proceden en virtud de la disminución de capital antes indicada se hagan a prorrata de su participación accionaria, teniendo cada accionista derecho a recibir, a título de devolución de capital, la cantidad de US\$ 129,936257180734 por acción, efectuándose dicho pago una vez transcurrido el plazo legal; (iii) La modificación de los estatutos sociales en los artículos Quinto permanente y Primero transitorio. La devolución de capital a los accionistas se materializó el día 28 de diciembre de 2022.
- x. Con fecha 20 de diciembre de 2022, la sociedad Comercializadora de Alimentos Lo Miranda Limitada vendió su acción en la sociedad Inversiones Sagunto

S.A. a Agrocomercial AS Limitada, quien ya detentaba el 99,875% de las acciones de dicha sociedad. Por lo anterior, y en virtud de lo establecido en el artículo 103 de la Ley de Sociedades Anónimas, transcurridos 10 días desde la venta, Agrocomercial AS Limitada pasa a tener el 100% de las acciones de Inversiones Sagunto S.A., produciéndose la fusión impropia entre esta última y Agrocomercial AS.

- y. Con fecha 31 de octubre de 2022, Inversiones Eurosuper, S.L., socio único de Alimentos Euroagro, S.L.U. ("Euroagro") y representado por su Consejo de Administración, resolvió disolver Euroagro en virtud del artículo 368 de la Ley de Sociedades de Capital de España, aprobando el informe completo de las operaciones de liquidación y balance final de liquidación, dejando constancia que no existen a dicha fecha operaciones pendientes de realizar ni bienes sociales que enajenar y repartiendo el patrimonio social al socio único.

4.3.b) Coligadas o asociadas

Una asociada es una entidad sobre la cual Agrosuper S.A. está en posición de ejercer una influencia significativa, pero no control, ni control conjunto, por medio del poder de participar en las decisiones sobre sus políticas operativas y financieras. La participación del Grupo en los activos netos, los resultados después de los impuestos y las reservas después de la adquisición de las asociadas se incluyen en los estados financieros consolidados. Esto exige registrar la inversión en un comienzo al costo para el Grupo y luego, en períodos posteriores, ajustando el valor libro de la inversión para reflejar la participación de Agrosuper S.A. y subsidiarias en los resultados de la asociada, menos el deterioro del menor valor y otros cambios en los activos netos de la asociada, como por ejemplo, dividendos.

4.3.c) Adquisiciones y enajenaciones

Los resultados de los negocios adquiridos durante el año se incorporan a los estados financieros consolidados desde la fecha efectiva de adquisición; los resultados de los negocios vendidos durante el año se incluyen en los estados financieros consolidados para el período hasta la fecha efectiva de enajenación. Las ganancias o pérdidas de la enajenación se calculan como la diferencia entre los ingresos obtenidos de las ventas (netos de gastos) y los activos netos atribuibles a la participación que se ha vendido.

4.3.d) Transacciones y participaciones no controladoras.

Agrosuper S.A. aplica la política de tratar las transacciones con participaciones no controladoras como si fueran transacciones con accionistas del Grupo. En el caso de adquisiciones de participaciones no controladoras, la diferencia entre cualquier retribución pagada y la correspondiente participación en el valor en libros de los activos netos adquiridos de la subsidiaria se reconoce en el patrimonio. Las ganancias y pérdidas por bajas a favor de participaciones no controladoras, mientras se mantenga el control, también se reconocen en el patrimonio.

4.4 Moneda funcional y de presentación.

NIC 21 requiere que cada entidad que prepara estados financieros de acuerdo con Normas Internacionales de Información Financiera, defina una moneda funcional en la que mida los efectos financieros de sus operaciones, cada entidad tiene que determinar según NIC 21 su moneda funcional, la cual corresponde a la moneda del entorno económico principal en el que la entidad opera. Los estados financieros consolidados se presentan en dólares que es la moneda funcional de la Compañía.

Los saldos de activos y pasivos monetarios denominados en moneda extranjera se presentan valorizados a tipo de cambio de cierre de cada período. La variación determinada entre el valor original y el de cierre se registra en el Estado Consolidado de Resultados Integrales bajo el rubro Diferencias de cambio, excepto si estas variaciones se diferencian en Patrimonio, como las coberturas de flujos de efectivo, las cuales son reconocidas en Otro resultado integral.

En la consolidación, las partidas correspondientes a subsidiarias con una moneda funcional distinta al dólar estadounidense se convierten a esta última moneda a las tasas de cambio de cierre de los estados financieros y a tipo de cambio promedio los estados de resultados. Las diferencias de cambio por la conversión de los activos netos de dichas entidades se llevan a patrimonio y se registran en una cuenta de conversión separada que forma parte de Otras Reservas.

La moneda funcional de la Compañía refleja las transacciones, sucesos y condiciones que subyacen y son relevantes para la misma.

Si se produce un cambio de moneda funcional en la Compañía, ésta aplicará los procedimientos de conversión que sean aplicables a la nueva moneda funcional de forma prospectiva desde la fecha de cambio.

4.5 Bases de conversión

Los activos y pasivos en unidades de fomento, pesos chilenos, euro, pesos mexicanos, yenes, libras esterlinas y reales brasileños, son traducidos a dólares estadounidenses a los tipos de cambio vigentes a la fecha de cierre de los estados financieros, de acuerdo con el siguiente detalle:

Moneda	31.12.2022 US\$	31.12.2021 US\$
Unidad de Fomento (UF)	41,02421	36,69008
Pesos chilenos	0,00117	0,00118
Euro	1,07021	1,13135
Yen	0,00761	0,00868
Libra Esterlina	1,20802	1,34880
Real Brasileño	0,18923	0,17957
Peso Mexicano	0,05129	0,04869
Hong Kong Dólar	0,12820	0,12821
Sol Peruano	0,26216	0,25084
Yuan	0,14452	0,15680

Las diferencias de cambio y reajustes se cargan o abonan a resultados, según corresponda, de acuerdo con las NIIF, excepto por la conversión de los estados financieros de las subsidiarias, que tienen moneda funcional distinta del dólar estadounidense, las que se registran en otras reservas, dentro del patrimonio.

4.6 Deudores comerciales y otras cuentas por cobrar

Los Deudores comerciales y otras cuentas por cobrar son activos financieros no derivados, con pagos fijos o determinables, que no cotizan en un mercado activo. Aquellas partidas con vencimiento menor a 12 meses se clasifican como activos corrientes. Las partidas con vencimiento mayor a 12 meses se clasifican como activos no corrientes.

Del total de la cartera correspondiente a Deudores Comerciales, éstos corresponden a ventas a crédito, para ellos la Sociedad mantiene una política de cobertura según el siguiente detalle:

Mercado Nacional

Cada cliente que posea condiciones de venta a crédito, independiente de su plazo de vencimiento, posee una línea de crédito individual aprobada por la Compañía de Seguros. Este Seguro, tiene un deducible de un 10% sobre el monto de la deuda, sobre dicho monto, la Sociedad realizará una provisión de incobrable para cada cliente siniestrado o en cobranza judicial en el momento que el caso sea notificado a la Compañía de Seguros.

Para los clientes que no posean condiciones de venta a crédito, es decir su cobro sea de contado, no se realizará provisión de incobrabilidad.

Mercado Internacional

Como regla general (un 86,5% aproximado de la venta) cada cliente tiene una línea individual aprobada por la Compañía de Seguros. Este seguro, tiene un deducible de un 10% sobre el monto de la deuda, sobre dicho monto, la Sociedad realizará una provisión de incobrable para cada cliente siniestrado o en cobranza judicial en el momento que el caso sea notificado a la Compañía de Seguros.

Respecto a los clientes que no tienen líneas de crédito aprobadas con alguna Compañía de Seguros, estos se dividen en:

- Clientes que garantizan y pagan con Carta de Crédito (un 5,9% aproximado de la venta). En estos casos, el Banco del cliente realiza el pago al Banco nacional que hubiera confirmado la carta de crédito para pagar finalmente a Agrosuper S.A o AquaChile S.A.
- Clientes con fórmula de pago anticipado o con forma de pago contra documento (CAD), (un 0,5% de la venta). En estos casos el cliente anticipa entre el 10% y 50% y la diferencia es pagada al arribar el producto, cabe señalar que la documentación para desaduanar el producto es entregada una vez recibido el pago.
- Clientes con fórmula de pago contra copia de documentos (CAD) para el 5,3% de la deuda, en este caso la documentación para desaduanar el producto es entregada una vez realizado el pago.
- Clientes con Cobranza Bancaria del monto facturado al momento de arribo del producto, 1,1% de la deuda.
- Clientes que Anticipan el 100% del monto antes del despacho, 0,7% de la deuda.

4.7 Propiedades, planta y equipo.

Los bienes de Propiedades, planta y equipo (PPE) son registrados al costo, excluyendo los costos de mantención periódica, menos depreciación acumulada y provisiones por deterioros acumuladas. Tal costo incluye el costo de reemplazar partes de Propiedades, planta y equipos, cuando esos costos son incurridos, si se cumplen los criterios de reconocimiento.

Cuando se realizan mantenciones mayores, su costo es reconocido en el valor libro de Propiedades, planta y equipos como reemplazo si se satisfacen los criterios de reconocimiento. En caso de elementos adicionales que afecten la valoración de plantas y equipos y sus correspondientes depreciaciones, se aplica la política y criterios contables que sean consecuentes.

La utilidad o pérdida resultante de la enajenación o retiro de un bien se calcula como la diferencia entre el precio obtenido en la enajenación y el valor registrado en los libros, reconociendo el cargo o abono a resultado del período.

La Sociedad revisa el valor libro de sus activos para determinar si hay cualquier indicio que el valor libro no puede ser recuperable de acuerdo con lo indicado en la NIC 36. Si existe dicho indicio, el valor recuperable del activo se estima para determinar el alcance del deterioro. En la evaluación de deterioro, los activos que no generan flujo de efectivo independiente son agrupados en una Unidad Generadora de Efectivo ("UGE") a la cual pertenece el activo.

El valor recuperable es el más alto entre el valor justo menos los costos de vender y el valor en uso. Para determinar el valor en uso, se calcula el valor presente de los flujos de caja futuros descontados, a una tasa asociada al activo evaluado.

Si el valor recuperable de un activo se estima que es menor que su valor libro, este último disminuye al valor recuperable.

Los activos que tienen una vida útil indefinida, por ejemplo, los terrenos, no están sujetos a amortización y se someten anualmente a pruebas de pérdidas por deterioro del valor. Los activos sujetos a amortización se someten a pruebas de pérdidas por deterioro siempre que algún suceso o cambio en las circunstancias indique que el importe en libros puede no ser recuperable.

Las pérdidas por deterioro de valor pueden ser reversadas contablemente sólo hasta el monto de las pérdidas reconocidas en períodos anteriores, de tal forma que el valor libro de estos activos no supere el valor que hubiesen tenido de no efectuarse dichos ajustes

4.8 Depreciación

Los elementos de Propiedades, planta y equipo se deprecian siguiendo el método lineal, mediante la distribución del costo de adquisición de los activos menos el valor residual estimado entre los años de vida útil estimada de los elementos. A continuación, se presentan los principales elementos de Propiedades, planta y equipo y sus períodos de vida útil:

Tipo de bien	Años de vida útil financiera
Terrenos	Indefinida
Edificios	40 y 50
Planta y equipos	20 y 50
Equipamiento de tecnologías de la Información	3 y 5
Instalaciones fijas y accesorios	10 y 20
Vehículos de motor	5 y 10

Propiedades, planta y equipos se deprecian linealmente durante su vida útil económica. Las vidas útiles de los activos son revisadas anualmente para establecer si se mantienen o han cambiado las condiciones que permitieron fijar las vidas útiles determinadas inicialmente. Los terrenos se registran de forma independiente de los edificios o instalaciones que puedan estar asentadas sobre los mismos y se entiende que tienen una vida útil indefinida y, por lo tanto, no son objetos de depreciación.

La Sociedad y sus subsidiarias evalúan, al menos anualmente, la existencia de un posible deterioro de valor de los activos de Propiedades, plantas y equipos. Cualquier reverso de la pérdida de valor por deterioro, se registra en resultado, excepto aquellos activos que se efectuó una revaluación previa cuyo reverso se registra en patrimonio.

4.9 Costos de financiamiento

En los activos de Propiedades, planta y equipos de la Sociedad y subsidiarias, se incluye el costo de financiamiento incurrido para la construcción y/o adquisición de bienes de uso. Dicho costo se activa hasta que los bienes queden en condiciones de ser utilizables, de acuerdo con la Norma Internacional de Contabilidad N° 23. El concepto financiamiento activado, corresponde a la tasa de interés promedio ponderado de los créditos asociados.

4.10 Plusvalía

La plusvalía (menor valor de inversiones o fondos de comercio) generada en la consolidación representa el exceso del costo de adquisición sobre la participación del Grupo en el valor razonable de los activos y pasivos, incluyendo los pasivos contingentes identificables de una sociedad subsidiaria en la fecha de adquisición.

La valoración de los activos y pasivos adquiridos en la toma de control de la Sociedad se determinó en forma definitiva en el valor razonable de los activos y pasivos, la diferencia entre el precio de adquisición y el valor justo de la sociedad adquirida se registró como plusvalía.

La plusvalía no se amortiza, sino que al cierre de cada ejercicio contable se procede a estimar si se ha producido en ella algún deterioro que reduzca su valor recuperable a un monto inferior al costo neto registrado, procediéndose, en su caso, al oportuno ajuste por deterioro anualmente.

Respecto de las hipótesis utilizadas para determinar, durante el periodo, el importe recuperable de los activos, la Sociedad realizó lo siguiente:

- a. Identificación de intangibles adquiridos y reconocimiento en caso de cumplir con lo indicado en NIC 38 Intangibles; reevaluación en base a cambios en condiciones de mercado desde última valorización, los planes de la adquirente y evaluación de deterioro potencial. Esto incluye marcas ya registradas en la adquirente, concesiones, y derechos de agua reconocidos por AquaChile.
- b. Valorización de biomasa a valor justo según metodología validada en la adquirente. Salmón Atlántico y Coho a valor justo cuando alcanza 1,0Kg. Bajo ese peso valor justo es al costo acumulado menos deterioros. Clasificación de biomasa en centros de mar como de corto plazo, biomasa de agua dulce como de largo plazo.
- c. Tasación de Propiedades, plantas y equipos no tasados recientemente.
- d. Inversiones registradas bajo el método de la participación se reconocen a su valor justo.
- e. Con respecto a la plusvalía, el monto resultante será el exceso del dato de precio pagado versus los activos netos a valor justo.
- f. Para respaldar que el importe recuperable de los activos es mayor al monto pagado y por consecuencia no hay indicios de deterioro de la plusvalía, la Administración ha realizado un Flujo de Caja Descontado utilizando un horizonte temporal de 5 años y ha realizado una evaluación del Valor en Uso de Activos versus el Valor Contable de cada plusvalía contabilizada.

4.11 Activos intangibles distintos de la plusvalía.

Los activos intangibles distintos de la plusvalía, adquiridos separadamente son medidos al costo en el reconocimiento inicial. El costo de los activos intangibles adquiridos en combinaciones de negocios es su valor justo a la fecha de adquisición. Después de su reconocimiento inicial, los activos intangibles son registrados al costo menos cualquier amortización acumulada y cualquier pérdida por deterioro acumulada.

Las vidas útiles de los activos intangibles son señaladas como finitas e indefinidas. En el caso de los activos intangibles con vida útil indefinida se realiza la prueba de deterioro de valor anualmente, ya sea individualmente o a nivel de Unidad Generadora de Efectivo ("UGE").

Los activos intangibles con vidas finitas son amortizados durante la vida útil económica y su deterioro es evaluado cada vez que existen indicadores que el activo intangible puede estar deteriorado. La vida útil y el método de amortización de un activo intangible con vida útil finita son revisados por lo menos al cierre de cada ejercicio financiero. Los cambios esperados en la vida útil o el patrón esperado de consumo de beneficios económicos futuros incluidos en el activo son contabilizados por medio de cambio en el período o método de amortización, como corresponda, y tratados como cambios en estimaciones contables.

El gasto por amortización de activos intangibles con vidas finitas es reconocido en el estado consolidado de resultados en la categoría de gastos, siendo consistente con la función del activo intangible.

Los principales activos intangibles de la Sociedad son:

- a. Concesiones de acuicultura: Las concesiones de acuicultura adquiridas a terceros se presentan a costo histórico y su amortización está sujeta al resultado que arrojen las pruebas de deterioro de valor que se realizan anualmente.

01
—
02
—
03
—
04
—
05
—
06
—
07
—
08
—
09
—
10
—
11

- b. Costos de investigación y desarrollo: Los costos de investigación son cargados a gastos a medida que son incurridos. Un activo intangible que surge de gastos de desarrollo de un proyecto individual es reconocido solamente cuando Agrosuper S.A. y subsidiarias puede demostrar la factibilidad técnica de completar el activo intangible para que esté disponible para su uso o para la venta, su intención de completarlo y su habilidad de usar o vender el activo, como el activo generará futuros beneficios económicos, la disponibilidad de recursos para completar el activo y la habilidad de medir el gasto durante el desarrollo confiablemente.
- c. Derechos de agua: Su reconocimiento contable se realiza inicialmente por su costo de adquisición y no son amortizables. Estos activos son sometidos a pruebas de deterioro anualmente o cuando existan factores que indiquen una posible pérdida de valor.
- d. Marcas comerciales: Las marcas comerciales de la Compañía corresponden a activos intangibles de vida útil indefinida que se presentan a su costo histórico, menos cualquier pérdida por deterioro. Estos activos son sometidos a pruebas de deterioro anualmente o cuando existan factores que indiquen una posible pérdida de valor.
- e. Proyectos informáticos y otros activos intangibles: Estos activos intangibles corresponden fundamentalmente a desarrollos y licencias informáticas. Estos activos informáticos son capitalizados al valor de los costos incurridos en adquirirlos y prepararlos para usar los programas específicos. Estos costos se amortizan durante sus vidas útiles estimadas (4 a 8 años). Los costos de mantenimiento de programas informáticos se reconocen como gasto en el período en que se incurren.

4.12 Inversiones en asociadas (“coligadas”)

Las inversiones de Agrosuper S.A. y subsidiarias en sus compañías asociadas son contabilizadas usando el método del valor patrimonial (VP). Una asociada es una entidad en la cual la Sociedad tiene influencia significativa y que no es ni una subsidiaria ni un negocio conjunto. Bajo el método de la participación, la inversión en la asociada es registrada en el estado de situación financiera consolidados al costo más cambios post adquisición en la proporción de participación de la Sociedad en los activos netos de la asociada.

El estado consolidado de resultados refleja la participación de la Sociedad en los resultados de las operaciones de la asociada. Cuando ha habido un cambio reconocido directamente en el patrimonio de la asociada, la Sociedad reconoce su porción de cualquier cambio y lo revela, si corresponde en el estado consolidado de cambios en el patrimonio. Las utilidades y pérdidas que resulten de transacciones entre la Sociedad y sus subsidiarias y la asociada son eliminadas en la medida de la participación en la asociada. Las fechas de reporte de la asociada y Agrosuper S.A. y subsidiarias son idénticas y las políticas de la asociada concuerdan con las usadas por la Sociedad para transacciones equivalentes y eventos bajo circunstancias similares.

4.13 Deterioro de activos no financieros

A cada fecha de reporte, la Sociedad y sus subsidiarias evalúan si existen indicadores que un activo podría estar deteriorado. Si tales indicadores existen, o cuando existe un requerimiento anual de pruebas de deterioro de un activo, se realiza una estimación del monto recuperable del activo. El monto recuperable de un activo es el mayor entre el valor justo de un activo o unidad generadora de efectivo, menos los costos de venta y su valor en uso y es determinado para un activo individual a menos que el activo no genere entradas de efectivo que sean claramente independientes de los de otros activos o grupos de activos. Cuando el valor libro de un activo excede su monto recuperable, el activo es considerado deteriorado y es disminuido a su monto recuperable.

Al evaluar el valor en uso, los futuros flujos de efectivo estimados son descontados a su valor presente, usando una tasa de descuento antes de impuesto que refleja las evaluaciones actuales de mercado, del valor del dinero en el tiempo y los riesgos específicos del activo. Para determinar el valor justo menos costos de venta, se usa un modelo de valuación apropiado. Las pérdidas por deterioro de operaciones continuas son reconocidas en el estado consolidado de resultados en las categorías de gastos consistentes con la función del activo deteriorado, excepto por propiedades anteriormente reevaluadas donde la reevaluación fue llevada al patrimonio. En este caso el deterioro también es reconocido en patrimonio hasta el monto de cualquier reevaluación anterior.

Para los activos se realiza una evaluación a cada fecha de reporte respecto de si existen indicadores que la pérdida por deterioro reconocida anteriormente podría ya no existir o podría haber disminuido. Si existe tal indicador, la Sociedad y sus subsidiarias estiman el monto recuperable. Una pérdida por deterioro anteriormente reconocida es reversada solamente si ha habido un cambio en las estimaciones usadas para determinar el monto recuperable del activo, desde que se reconoció la última pérdida por deterioro. Si ese es el caso, el valor libro del activo es aumentado a su monto recuperable. Ese monto aumentado no puede exceder el valor libro que habría sido determinado, neto de depreciación, si no se hubiese reconocido una pérdida por deterioro del activo en años anteriores. Tal reverso es reconocido en el estado consolidado de resultados a menos que un activo sea registrado al monto reevaluado, caso en el cual el reverso es tratado como un aumento de reevaluación.

Los siguientes criterios también son aplicados en la evaluación de deterioro de activos específicos:

- a. Plusvalía es revisada anualmente, para determinar si existe o no deterioro o más frecuentemente si eventos o cambios en circunstancias, indican que el valor libro puede estar deteriorado.

El deterioro de plusvalía es determinado por medio de, evaluar el monto recuperable de la unidad generadora de efectivo (o grupo de unidades generadoras de efectivo) al cual está relacionado el menor valor. Cuando el monto recuperable de la unidad generadora de efectivo (o grupo de unidades generadoras de efectivo) es menor al valor libro de la unidad generadora de efectivo (grupo de unidades generadoras de efectivo) a las cuales se ha asignado menor valor de inversión, se reconoce una pérdida por deterioro. Las pérdidas por deterioro relacionadas con menor valor no pueden ser reversadas en períodos futuros.

La Sociedad y sus subsidiarias realizan su prueba anual de deterioro al 31 de diciembre de cada año.

- b. Activos intangibles de vida útil indefinida - El deterioro de activos intangibles con vidas útiles indefinidas es probado anualmente al 31 de diciembre, o individualmente, o a nivel de unidad generadora de efectivo, como corresponda.

- c. Inversiones en asociadas - Luego de la aplicación del valor patrimonial, la Sociedad determina si es necesario reconocer una pérdida por deterioro adicional de la inversión en sus asociadas. La Sociedad y sus subsidiarias determinan a cada fecha de cierre de los estados de situación financiera consolidados, si existe evidencia objetiva que la inversión en la asociada está deteriorada. Si ese es el caso el Grupo calcula el monto de deterioro, como la diferencia entre el valor justo de la asociada y el costo de adquisición y reconoce el monto en el estado consolidado de resultados.

4.14 Activos financieros

Los activos financieros dentro del alcance de NIIF 9 son clasificados como activos financieros a su costo amortizado y/o a valor justo con cambios en resultados o patrimonio según corresponda.

Cuando los instrumentos financieros son reconocidos inicialmente, son medidos a su valor justo más (en el caso de inversiones no a valor justo a través de resultados) costos de transacción directamente atribuibles.

La Sociedad evalúa la existencia de derivados implícitos en contratos e instrumentos financieros para determinar si sus características y riesgos están estrechamente relacionados con el contrato principal siempre que el conjunto no esté siendo contabilizado a valor razonable. En caso de no estar estrechamente relacionados, son registrados separadamente contabilizando las variaciones de valor directamente en el estado consolidado de resultados integrales.

La Sociedad y sus subsidiarias determinan la clasificación de sus activos financieros luego del reconocimiento inicial y, cuando es permitido y apropiado, reevalúan esta designación a fines de cada ejercicio financiero. Todas las compras y ventas regulares de activos financieros son reconocidas en la fecha de venta, que es la fecha en la cual se compromete a comprar el activo. Las compras y ventas de manera regular son compras o ventas de activos financieros, que requieren la entrega de activos dentro del período generalmente establecido por regulación o convención del mercado. Las clasificaciones de las inversiones que se usan son las siguientes:

a. Activos financieros a valor justo a través de resultados - Los activos a valor justo a través de resultados incluyen activos financieros mantenidos para la venta y activos financieros designados en el reconocimiento inicial como a valor justo a través de resultados.

Cuando un contrato contiene uno o más derivados implícitos, el contrato híbrido completo puede ser designado como un activo financiero a valor justo a través de resultado, excepto cuando el derivado implícito no modifica significativamente los flujos de efectivo, o es claro que la separación del derivado implícito está prohibida.

b. Instrumentos financieros derivados y de cobertura - La Sociedad y sus subsidiarias usan instrumentos financieros derivados tales como contratos forward de moneda, cross currency swaps (CCS) e interest rate swap (IRS) para cubrir sus riesgos asociados con fluctuaciones en las tasas de interés y de tipo de cambio. Tales instrumentos financieros derivados son inicialmente reconocidos a valor justo, en la fecha en la cual el contrato derivado es suscrito y son posteriormente remeidos a valor justo.

4.15 Inventarios

Las materias primas, productos en proceso, productos terminados y repuestos están valorizados al menor valor entre el costo o el valor neto de realización. El valor neto de realización representa el valor estimado de venta del inventario, menos todos los costos de producción faltantes y los costos necesarios para realizar la venta.

Los inventarios se valorizan según los siguientes métodos:

- a. Productos terminados y productos en proceso corresponde al producto post-cosecha (faenación), el cual corresponde a carne de ave, cerdo, pavo y salmónes en sus distintos cortes y envases y la línea de cecinas, los que están valorizados al costo promedio mensual de producción. El costo promedio de los productos terminados incluye el valor de las materias primas, mano de obra y gastos indirectos de fabricación.
- b. Materias primas, materiales y repuestos son valorizados al costo promedio de adquisición.
- c. Inventarios en tránsito están valorizadas al costo de adquisición.

Aquellos inventarios de materias primas, materiales y repuestos cuya utilización en el proceso productivo se estima se realizará en un plazo no superior a un año, son presentados como activos corrientes. La Compañía estima que la mayor parte de los inventarios tienen una alta rotación.

Cuando las condiciones del mercado generan que el costo de producción supere a su valor neto realizable, se registra una estimación de deterioro por el diferencial del valor. En dicha estimación de deterioro se consideran también montos relativos a obsolescencia derivados de baja rotación, obsolescencia técnica y productos retirados del mercado.

4.16 Activos biológicos

De acuerdo con las características de la actividad que desarrolla la Sociedad y sus subsidiarias: la crianza, incubación, engorda y reproducción de aves (pollo y pavos), cerdos y salmónes, son clasificada como activos biológicos.

Los activos biológicos destinados a la comercialización son clasificados como activos biológicos corriente y aquellos destinados a generar nuevos activos biológicos (reproductores) han sido clasificados como no corriente y se deprecian linealmente durante la duración de su vida útil reproductora, descrito en nota 13.3.

Aquellos activos biológicos que se valorizan bajo el método de costeo por absorción, la Sociedad evalúa periódicamente la existencia de cualquier indicio que el valor libro no puede ser recuperable (deterioro) de acuerdo con las normas contenidas en NIC 41 o en NIC 36, según corresponda. Si el valor recuperable de un activo se estima que es menor que su valor libro, este último disminuye al valor recuperable.

Segmento Carnes

La valorización del activo biológico corriente, se hace bajo el método de costeo por absorción total de producción, lo anterior debido al corto plazo del proceso productivo (43 días para el pollo, 130 para el pavo y 180 días para el cerdo) y/o porque dicho costo se aproxima a su valor razonable.

El activo biológico no corriente, se valoriza bajo el método del costo de producción menos la amortización acumulada en base a los años de vida productiva y cuyo monto se aproxima a su valor razonable.

Segmento Acuícola

A contar del 01 de enero de 2019, la Sociedad ha optado por un modelo de flujos descontados o método de valor presente para la determinación del valor razonable. Las estimaciones y el modelo de valorización aplicado para la medición de los activos biológicos son detallados a continuación:

Los activos biológicos (salmónes), tales como peces reproductores, ovas, alevines, smolts y peces pequeños en engorda, son medidos a su valor justo menos los costos estimados hasta el punto de venta, excepto cuando el valor justo no pueda ser determinado con fiabilidad conforme a las definiciones contenidas en la NIC 41. Para lo anterior, se debe considerar en primera instancia la existencia de un mercado para estos activos.

Considerando que no existe un mercado activo para las existencias de peces vivos en estas etapas, se ha considerado valorizarlos a su costo acumulado a la fecha de cierre. No obstante, lo anterior, si las condiciones lo ameritan, el Grupo realiza un test de deterioro de su biomasa en crianza, cuyo efecto neto acumulado se imputa contra los resultados del período.

Activos biológicos (salmónes) en crianza igual o superior a un kilo son medidos a su valor justo menos los costos estimados de transformación y venta.

Los costos directos e indirectos incurridos en el proceso productivo forman parte del valor del activo biológico mediante su activación. La acumulación de dichos costos al cierre de cada período es comparado y ajustado al valor razonable del activo biológico.

Los cambios en el valor justo de dichos activos biológicos se reflejan en el estado consolidado de resultados del período.

El cálculo de la estimación a valor justo se basa en precios de mercado para peces cosechados. Este precio se ajusta por los costos esperados de cosecha, proceso y flete a destino, para llevarlos así a su valor y condición de pez en estado de crianza desangrado (WFE). De esta manera, la evaluación considera la etapa del ciclo de vida, su peso actual y la distribución esperada al peso al cual se realiza la valorización de la biomasa. Esta estimación de valor justo es reconocida en el estado consolidado de resultados.

A continuación, presentamos un resumen de los criterios de valorización:

Etapa	Activo	Valorización
Agua dulce	Reproductores	Costo acumulado directo e indirecto.
Agua dulce	Ovas	Costo acumulado directo e indirecto.
Agua dulce	Smolts y alevines	Costo acumulado directo e indirecto.
Agua de mar	Pez en el mar	Valor Justo de acuerdo con lo siguiente: <ul style="list-style-type: none"> • Salmón del Atlántico a partir de 1,0 Kilo WFE1 • Salmón del Pacífico o Coho a partir de 1,0 Kilo WFE1 Para pesos inferiores, se considera su costo acumulado a la fecha de cierre, neto de deterioro (el cual se aplica y registra si las condiciones así lo ameritan).

Modelo de valorización

La evaluación es revisada para cada centro de cultivo y se basa en la biomasa de peces existentes al cierre de cada mes. Su detalle incluye el número total de peces en crianza, su estimación de peso promedio y el costo de la biomasa de peces. En su cálculo, el valor es estimado considerando el peso promedio al que se encuentra esa biomasa, la cual a su vez es multiplicada por el valor por kilo que refleja el precio de mercado. El precio de mercado es obtenido de un índice de precios internacionales, o bien de las ventas realizadas a la fecha de cierre de los estados financieros, y, por tanto, se utilizan para estos efectos, datos de entrada de Nivel III, conforme a las definiciones de IFRS 13.

Supuestos utilizados para determinar el valor justo de peces en crianza

La estimación del valor justo de la biomasa de peces será siempre basada en supuestos, aún cuando el Grupo cuente con suficiente experiencia en la consideración de esos factores. Las estimaciones son aplicadas considerando los siguientes elementos: volumen de biomasa de peces, pesos promedio de la biomasa, distribución al peso de valorización y precios de mercado.

Volumen de biomasa de peces

El volumen de biomasa de peces a un kilo es estimado en base al número de smolts sembrados en el agua de mar, la estimación de crecimiento acumulado, y el registro de la mortalidad observada en el ciclo, entre otros. La incertidumbre con respecto al volumen de biomasa es normalmente menor en ausencia de eventos masivos de mortalidad o enfermedad.

Distribución de peso a cosecha

Los peces en el agua crecen a diferentes tasas y, aún en presencia de buenas estimaciones para el promedio de peso, puede existir cierta dispersión en la calidad y calibre de los peces. Es relevante considerar la distribución del calibre y la calidad por cuanto existen diferentes precios en el mercado en función de dichos atributos del producto. Cuando se estima el valor de la biomasa de peces, se considera una distribución normal de calibres o, en su defecto, la distribución de calibre más reciente obtenida en el procesamiento por parte de las plantas de proceso del Grupo.

Precios de Mercado

El supuesto de precios de mercado es importante para la evaluación, más aún cuando cambios menores en los precios del mercado, pueden producir cambios significativos en la evaluación.

4.17 Políticas financieras

La política general de financiamiento y cobertura de las empresas Agrosuper, proporciona las directrices para las operaciones de financiamiento con instrumentos derivados del mercado financiero, con el objetivo de reducir riesgos operacionales, riesgos de tipo de cambio y tasas, que se describen en las siguientes políticas:

1. Política de Financiamiento Las necesidades de financiamiento se generan a partir de los descalces de caja de la Empresa, los cuales pueden ser de corto y largo plazo y están sujetos al desempeño de la Compañía y a su plan de inversión. Debido a lo anterior, la empresa evalúa distintas fuentes de financiamiento de corto y largo plazo bilateralmente con Bancos de la plaza e internacionales y en los mercados financieros.
2. Política de Cobertura El objetivo de utilizar instrumentos derivados es reducir el riesgo financiero de flujos de ingresos y de egresos comprometidos en monedas diferentes al dólar estadounidense, generadas en las empresas pertenecientes a Agrosuper, buscando mantener niveles de deuda conocidos y minimizar la exposición al tipo de cambio ante variaciones en las tasas de interés y/o en el tipo de cambio de cualquier moneda distinta al dólar estadounidense, principalmente el peso chileno.
 - a. Política de cobertura de venta Esta política tiene como objetivo cubrir el tipo de cambio de venta de monedas distintas al dólar estadounidense, fijando el ingreso proveniente principalmente de las ventas nacionales (en pesos chilenos) y de exportación (principalmente Yen y Euros). Dado que Agrosuper realiza ventas en distintas monedas, la ejecución de la política transforma todas las operaciones desde la moneda de origen al dólar estadounidense.
 - b. Política de Cobertura de Deuda Con el objetivo de buscar tasas de financiamiento más convenientes, podría darse que la deuda suscrita por Agrosuper se encuentre en diferentes

monedas, distintas a la buscada. A partir de esto, la deuda deberá ser transformada a la moneda de interés, a través de forwards o un swap de tasa, con el fin de neutralizar el efecto de tener la deuda en una moneda distinta y mantener la ventaja de una menor tasa. Este análisis siempre se realiza antes del cierre de una operación.

- c. Política de Cobertura de Riesgo de Tasa de Interés La cobertura de tasa de interés tiene como finalidad limitar el efecto de las variaciones en las tasas de interés, para los préstamos suscritos por Agrosuper con bancos e instituciones financieras y público en general (bonos) y así, reducir la volatilidad de los flujos de caja generados por el pago de intereses.
- d. Política de Cobertura de Balance Agrosuper administra los descalces de moneda a nivel de balance a través de un modelo que permite monitorear las exposiciones a las diferentes monedas generadas en los estados financieros consolidados, llevándolos a la moneda funcional de la Compañía.

4.18 Pasivos financieros

En el Grupo existen dos grupos de pasivos financieros:

Otros pasivos financieros

- a. Clasificación como deuda o patrimonio - Los instrumentos de deuda y patrimonio se clasifican ya sea como pasivos financieros o como patrimonio, de acuerdo con la sustancia del acuerdo contractual.
- b. Instrumentos de patrimonio - Un instrumento de patrimonio es cualquier contrato que ponga de manifiesto una participación residual en los activos de una entidad una vez deducidos todos sus pasivos. Los instrumentos de patrimonio emitidos por Agrosuper S.A. se registran al monto de la contraprestación recibida, netos de los costos directos de la emisión. La Sociedad actualmente sólo tiene emitidos acciones de serie única.
- c. Pasivos financieros - Los pasivos financieros se clasifican ya sea como pasivo financiero a "valor razonable a través de resultados", o como "otros pasivos financieros".

Pasivos financieros a valor razonable a través de resultados - Los pasivos financieros son clasificados a valor razonable a través de resultados, cuando éstos sean mantenidos para negociación o sean designados a valor razonable a través de resultados.

Otros pasivos financieros - Otros pasivos financieros, incluyendo bonos y préstamos, se valorizan inicialmente por el monto de efectivo recibido, netos de los costos de transacción. Los otros pasivos financieros son posteriormente valorizados al costo amortizado utilizando el método de tasa de interés efectiva, reconociendo los gastos por intereses sobre la base de la tasa efectiva.

El método de la tasa de interés efectiva corresponde al método de cálculo del costo amortizado de un pasivo financiero y de la asignación de los gastos por intereses durante todo el período correspondiente. La tasa de interés efectiva corresponde a la tasa que descuenta exactamente los flujos futuros de efectivo estimados por pagar, durante la vida esperada del pasivo financiero, o cuando sea apropiado un período menor, cuando el pasivo asociado tenga una opción de prepago que se estime será ejercida.

Cuentas por pagar comerciales y otras cuentas por pagar

Los acreedores comerciales se reconocen inicialmente a su valor razonable y posteriormente se valoran por su costo amortizado utilizando el método del tipo de interés efectivo. Cuando el valor nominal de la cuenta por pagar no difiera significativamente de su valor razonable, el reconocimiento es a valor nominal.

4.19 Instrumentos financieros derivados y actividad de cobertura

La Sociedad y sus subsidiarias usan instrumentos financieros derivados, tales como contratos forward de moneda, cross currency swaps e interest rate swap para cubrir sus riesgos asociados al tipo de cambio y tasas de interés respectivamente.

Además, con el objeto de evitar la volatilidad de los precios de los commodities de materias primas, efectúa compras de futuros y opciones en la Bolsa de Chicago. Tales inversiones son reconocidas inicialmente al valor razonable en la fecha en que se ha efectuado el contrato de derivados y posteriormente se vuelven a valorar a su valor razonable.

Los cambios en el valor razonable de estos derivados se registran en patrimonio habiendo sido designados como instrumentos de cobertura y si se cumplen las condiciones establecidas por las NIIF, para aplicar contabilidad de cobertura, de lo contrario se registrarán en resultados.

01
—
02
—
03
—
04
—
05
—
06
—
07
—
08
—
09
—
10
—
11

Cobertura del valor razonable: La ganancia o pérdida que resulte de la valorización del instrumento de cobertura, debe ser reconocida inmediatamente en cuentas de resultados, al igual que el cambio en el valor justo de la partida cubierta atribuible al riesgo cubierto, neteando los efectos en el mismo rubro del estado consolidado de resultados.

Coberturas de flujos de efectivo: Los cambios en el valor razonable del derivado, se registran en la parte que dichas coberturas son efectivas, en una reserva del patrimonio denominada "cobertura de flujo de caja". La pérdida o ganancia acumulada en dicho rubro se traspa al estado consolidado de resultados, en la medida que la partida cubierta tiene impacto en el estado consolidado de resultados por el riesgo cubierto, neteando dicho efecto en el mismo rubro del estado consolidado de resultados.

Los resultados correspondientes a la parte ineficaz de las coberturas se registran directamente en el estado consolidado de resultados.

La Sociedad evalúa la existencia de derivados implícitos en contratos de instrumentos financieros, para determinar si sus características y riesgos están estrechamente relacionados con el contrato principal, siempre que el conjunto no esté contabilizado a valor razonable. En caso de no estar estrechamente relacionados, son registrados separadamente contabilizando las variaciones de valor en resultados. A la fecha, Agrosuper S.A. y subsidiarias han estimado que no existen derivados implícitos en sus contratos.

Valor razonable y clasificación de los instrumentos financieros

El valor razonable de los diferentes instrumentos financieros derivados se calcula mediante los siguientes procedimientos:

Para los derivados cotizados en un mercado organizado, por su cotización al cierre del ejercicio.

En el caso de los derivados no negociables en mercados organizados, el Grupo utiliza para su valoración el descuento de los flujos de caja esperados y modelos de valoración de opciones generalmente aceptados, basándose en las condiciones del mercado, tanto de contado como de futuros a la fecha de cierre del ejercicio.

En consideración a los procedimientos antes descritos, el Grupo clasifica los instrumentos financieros en las siguientes jerarquías:

Nivel 1: Precio cotizado (no ajustado) en un mercado activo para activos y pasivos idénticos;

Nivel 2: Inputs diferentes a los precios cotizados que se incluyen en el nivel 1 y que son observables para activos o pasivos, ya sea directamente (es decir, como precio) o indirectamente (es decir, derivado de un precio); y

Nivel 3: Inputs para activos o pasivos que no están basados en información observable de mercado (inputs).

4.20 Arrendamientos

De acuerdo con la NIIF 16 la Sociedad en su calidad de arrendatario identifica activos por derecho de uso asociados a contratos de arrendamiento las cuales se encuentran clasificadas en el estado financiero como Derechos de Uso. Al comenzar el arrendamiento, la Sociedad reconoce un activo por derecho de uso y un pasivo por arrendamiento. Los activos y pasivos derivados de un contrato de arrendamiento se miden inicialmente a valor presente.

Al inicio de un contrato, la Compañía evalúa si este es, o contiene, un arrendamiento, es decir si el contrato da derecho a controlar el uso de un activo identificado por un periodo de tiempo a cambio de una contraprestación. Para evaluar si un contrato posee el derecho de controlar el uso de un activo identificado, se evalúa si:

1. El contrato implica el uso de un activo identificado, esto puede especificarse explícita o implícitamente. Si el proveedor tiene un derecho de sustitución sustancial, entonces el activo no se identifica;
2. La Compañía tiene el derecho de obtener sustancialmente todos los beneficios económicos del uso del activo durante el periodo; y
3. La Compañía tiene derecho a dirigir el uso del activo, es decir que tiene el derecho a decidir cómo y para qué propósito se utiliza.

Consideraciones:

- Identificación del activo por derecho de uso: Como parte del proceso de revisión y análisis de contratos, la Compañía identificó activos por derecho de uso asociado a contratos de arrendamiento identificables y no sustituibles, lo que quedaron clasificados bajo el rubro de Activos por derecho de uso.

- La Compañía presenta Contratos de arrendamiento principalmente por concepto de arriendo de bodegas, oficinas, vehículos y campos.
- Tasa de interés utilizada en la medición del pasivo financiero por arrendamientos: La Compañía determinó la tasa de interés en función a la moneda y al plazo de duración de los contratos de arrendamiento. En este sentido, la tasa de interés promedio de endeudamiento utilizada es de 3,2%.
- Plazo del contrato: La Compañía evaluó las cláusulas de los contratos de arrendamientos, condiciones de mercado, costos relacionados con la terminación del contrato y cancelación anticipada.
- Otras:
 1. En la valorización inicial de los Contratos por arrendamientos la Compañía excluyó de esta contabilización, aquellos con plazo restante menores a 12 meses y cuyos montos fueran inferiores a US\$ 10.000.
 2. Se excluyeron los costos iniciales directos, para la medición del derecho de uso en la fecha de aplicación inicial.
 3. La Compañía analizó caso a caso el plazo del arrendamiento, en aquellos con opción de extender o rescindir del arrendamiento.

Cada pago de arrendamiento se asigna entre el pasivo y el costo financiero. El costo financiero se reconoce en resultados durante el período de arrendamiento, con el fin de producir una tasa de interés periódica constante sobre el saldo restante del pasivo para cada período.

En este sentido, la Compañía ha optado por no reconocer los activos por derecho de uso y los pasivos de arrendamiento para aquellos contratos cuyo plazo es de doce meses o inferior y para aquellos contratos cuyos activos sean de una menor cuantía que permite la norma; este reconocimiento se efectuó a partir del 01 de enero de 2019, aplicando la norma en su fecha de aplicación obligatoria.

Para aquellos contratos descritos en el párrafo anterior, el costo de arrendamiento se clasifica directamente para el costo de ventas, costo de distribución o gasto de administración según la naturaleza del contrato.

4.21 Estados consolidados de flujos de efectivo

El estado consolidado de flujos de efectivo recoge los movimientos de caja realizados durante el periodo, determinados por el método directo. En estos estados consolidado de flujos de efectivo se utilizan las siguientes expresiones en el sentido que figura a continuación:

Flujos de efectivo: entradas y salidas de efectivo o de otros medios equivalentes, entendiendo por estos las inversiones a plazo inferior a tres meses de gran liquidez y bajo riesgo de alteraciones en su valor.

Actividades de operación: son las actividades que constituyen la principal fuente de ingresos ordinarios del Grupo, así como otras actividades que no puedan ser calificadas como de inversión o financiamiento.

Actividades de inversión: las de adquisición, enajenación o disposición por otros medios de activos no corrientes y otras inversiones no incluidas en el efectivo y sus equivalentes.

Actividades de financiamiento: actividades que producen cambios en el tamaño y composición del patrimonio total y de los pasivos de carácter financiero.

4.22 Provisiones

Las obligaciones existentes a la fecha del estado de situación consolidado financiera, surgidas como consecuencia de sucesos pasados de los que pueden derivarse perjuicios patrimoniales para la Sociedad, cuyo importe y momento de cancelación son indeterminados, se registran como provisiones por el valor actual del importe más probable que se estima que la Sociedad tendrá que desembolsar, para cancelar la obligación.

Las provisiones son reestimadas periódicamente y se cuantifican teniendo en consideración la mejor información disponible, a la fecha de cada cierre contable.

01
—
02
—
03
—
04
—
05
—
06
—
07
—
08
—
09
—
10
—
11

4.23 Ingresos de explotación (reconocimiento de ingresos)

Los ingresos de la Sociedad son predominantemente derivados de su principal obligación de desempeño de transferir sus productos bajo acuerdos en los cuales la transferencia del control y el cumplimiento de las obligaciones de desempeño. Estos ingresos se reconocen en un momento determinado según NIIF 15.

Los ingresos son medidos al valor razonable de los beneficios económicos recibidos o por recibir y se presentan netos del impuesto al valor agregado, impuestos específicos, devoluciones, descuentos y rappel.

Los ingresos por ventas de bienes se reconocen después que la Compañía ha transferido al comprador los riesgos y beneficios inherentes a la propiedad de esos bienes y no mantiene el derecho a disponer de ellos, ni a mantener un control eficaz; por lo general, esto significa que las ventas se registran al momento del traspaso de riesgos y beneficios a los clientes en conformidad con los términos convenidos en los acuerdos comerciales y una vez que se satisface la obligación de desempeño.

Ventas nacionales

La venta de nuestros productos alimenticios de pollo, cerdo, pavos, salmones y procesados en sus diversos formatos se realiza a través de nuestras 26 oficinas comerciales a lo largo del país, abasteciendo a cadenas de supermercados, canal tradicional, distribuidores mayoristas y Food Service. Los ingresos por ventas en el mercado nacional, netos de todo tipo de impuestos, devoluciones, descuentos, aportes y rappel, se reconocen al momento de la entrega de los productos juntamente con la transferencia de todos los riesgos y beneficios de estos y una vez que se satisface la obligación de desempeño.

Exportación

La venta de nuestros productos alimenticios de pollo, cerdo, pavos, salmones y procesados en sus diversos formatos se realiza principalmente a través de nuestras 11 oficinas comerciales internacionales, siendo los principales destinos China, EE.UU, Japón, Brasil, Rusia, Unión Europea, Corea del Sur y México, entre otros. En general las condiciones de entrega de la Compañía en las ventas de exportación se basan en los Incoterms 2000, siendo las reglas oficiales para la interpretación de términos comerciales emitidos por la Cámara de Comercio Internacional.

4.24 Impuesto a la renta y diferidos

La provisión de impuesto a la renta se determina sobre la base de la renta líquida imponible de primera categoría calculada de acuerdo con las normas tributarias vigentes. Sus subsidiarias en el extranjero lo hacen según las normas de los respectivos países.

Los impuestos diferidos se calculan de acuerdo con el método del balance, sobre las diferencias temporarias que surgen entre las bases fiscales de los activos y pasivos y sus importes en libros. Sin embargo, si los impuestos diferidos surgen del reconocimiento inicial de un pasivo o un activo en una transacción distinta de una combinación de negocios que en el momento de la transacción no afecta ni al resultado contable ni a la ganancia o pérdida fiscal, no se contabiliza. El impuesto diferido se determina usando las tasas de impuesto (y leyes) aprobadas o a punto de aprobarse en la fecha de cierre del estado de situación financiera consolidado y que se espera aplicar cuando el correspondiente activo por impuesto diferido se realice o el pasivo por impuesto diferido se liquide.

La Sociedad no registra impuestos diferidos sobre las diferencias temporarias que surgen en inversiones en filiales, asociadas e inversiones en acuerdos de control conjunto, siempre y cuando la oportunidad en que se revertirán las diferencias temporales es controlada por la Sociedad y la diferencia temporal no se revertirá en un momento previsible en el futuro.

El impuesto a la renta (corriente y diferido) es registrado en el estado consolidado de resultados salvo que se relacione con un ítem reconocido en Otros resultados integrales, directamente en patrimonio o proviene de una combinación de negocios. En ese caso, el impuesto también es contabilizado en Otros resultados integrales.

4.25 Información por segmentos

La Sociedad y sus subsidiarias presentan la información por segmentos en función de la información financiera puesta a disposición de los tomadores de decisiones claves, en relación con materias tales como medición de rentabilidad y asignación de inversiones, de acuerdo con lo indicado en NIIF 8 "Segmentos de operación".

4.26 Ganancia (pérdida) por acción

La ganancia básica por acción se calcula como el cociente entre la ganancia (pérdida) neta del período atribuible a la Sociedad Matriz y el número medio ponderado de acciones ordinarias de la misma en circulación durante dicho período, sin incluir el número medio de acciones de la Sociedad Matriz en poder del Grupo, si en alguna ocasión fuere el caso.

4.27 Dividendos

El artículo N° 79 de la Ley de Sociedades Anónimas de Chile establece que, salvo acuerdo diferente adoptado en la junta respectiva, por la unanimidad de las acciones emitidas, las sociedades anónimas abiertas deberán distribuir anualmente como dividendo en dinero a sus accionistas, a prorrata de sus acciones o en la proporción que establezcan los estatutos si hubiere acciones preferidas, a lo menos el 30% de las utilidades líquidas de cada ejercicio, excepto cuando corresponda absorber pérdidas acumuladas provenientes de ejercicios anteriores.

El Directorio de la Sociedad acordó provisionar trimestralmente un dividendo equivalente al 30% de las utilidades del ejercicio, condicionado a las utilidades líquidas definitivas de la Sociedad, calculadas según lo establece Circular N° 1945 de fecha 29 de septiembre de 2009. Se entenderá por utilidad líquida distributable de acuerdo con lo señalado en sesión de Directorio de la Sociedad, celebrada con fecha 27 de marzo de 2020, ratificada por la Junta Ordinaria de Accionistas celebrada el 29 de abril de 2020, la utilidad neta reponiendo a los resultados lo siguiente:

- Los resultados no realizados, vinculados con el registro a valor razonable (fair value) de los activos biológicos regulados por la norma contable "NIC 41", reintegrándolos a la utilidad líquida en el momento de su realización. Para estos efectos se entenderá por realizada la porción de dichos incrementos de valor razonable correspondientes a los activos vendidos o dispuestos por algún otro medio.
- Los resultados no realizados generados en la adquisición de otras entidades y, en general, aquellos resultados no realizados que se produzcan con motivo de la aplicación de los párrafos 24, 39, 42 y 58 de la norma contable "NIIF 3" referida a las operaciones de combinaciones de negocios.

Los dividendos provisorios, eventuales y definitivos, se registran como menor "Patrimonio Total" en el momento de su aprobación por el órgano competente, que en el primer caso normalmente es el Directorio de la Sociedad, mientras que en el segundo y tercer caso la responsabilidad recae en la Junta de Accionistas.

4.28 Medio ambiente

Los desembolsos asociados al medio ambiente se imputan a resultados cuando se incurren en ellos, excepto aquellos relacionados con un proyecto de inversión y asociados a la producción, los cuales son capitalizados de acuerdo con las NIIF.

4.29 Activos no corrientes mantenidos para la venta y Operaciones discontinuadas

Son clasificados como activos mantenidos para la venta y operaciones discontinuadas, los activos o grupos de activos no corrientes, cuyo valor libros se recuperará a través de una operación de venta y no a través de su uso continuado. Esta condición se considera cumplida únicamente cuando la venta es altamente probable y el activo está disponible para la venta inmediata en su estado actual. Estos activos son valorizados al menor valor entre su valor libro y el valor razonable menos los costos de venta, considerando además el cese de la depreciación de dichos activos.

De acuerdo con los análisis efectuados por la Sociedad en base a los criterios descritos en párrafo 32 de NIIF 5, no existen operaciones que califiquen como Operaciones discontinuadas.

01
—
02
—
03
—
04
—
05
—
06
—
07
—
08
—
09
—
10
—
11

4.30 Normas, interpretaciones y enmiendas obligatorias por primera vez para los ejercicios financieros iniciados el 1 de enero de 2022.

Enmiendas y mejoras

Enmienda a la NIIF 3, "Combinaciones de negocios" modificaciones menores para actualizar las referencias al Marco conceptua, sin cambiar los requerimientos de combinaciones de negocios.

Enmienda a la NIC 16, "Propiedades, planta y equipo" prohíbe a las compañías deducir del costo los ingresos recibidos por la venta de artículos producidos mientras la compañía está preparando el activo para su uso previsto. La compañía debe reconocer dichos ingresos de ventas y costos relacionados en la ganancia o pérdida del ejercicio

Enmienda a la NIC 37, "Provisiones, pasivos contingentes y activos contingentes" aclara para los contratos onerosos que costos inevitables debe incluir una compañía para evaluar si un contrato generará pérdidas.

Mejoras anuales a las normas NIIF ciclo 2018–2020 que realizan modificaciones menores a las siguientes normas:

NIIF 9 Instrumentos financieros: aclara qué honorarios deben incluirse en la prueba del 10% para la baja en cuentas de pasivos financieros.

NIIF 16 Arrendamientos: modificación a ejemplos ilustrativos incluidos en la norma.

NIIF 1 Adopción por primera vez de las Normas Internacionales de Información Financiera: permite a las entidades que han medido sus activos y pasivos a los valores en libros registrados en los libros de su matriz para medir también las diferencias de conversión acumuladas utilizando las cantidades informadas por la matriz. Esta enmienda también se aplicará a las asociadas y negocios conjuntos que hayan tomado la misma exención IFRS 1.

NIC 41 Agricultura: eliminación del requisito de que las entidades excluyan los flujos de efectivo para impuestos al medir el valor razonable según la NIC 41.

La adopción de las normas, enmiendas e interpretaciones antes descritas, no tienen un impacto significativo en los estados financieros consolidados de la Sociedad.

a. Normas, interpretaciones y enmiendas emitidas, cuya aplicación aún no es obligatoria para los cuales no se ha efectuado adopción anticipada.

Normas e interpretaciones	A partir de
NIIF 17 "Contratos de Seguros". Publicada en mayo de 2017, reemplaza a la actual NIIF 4. La NIIF 17 cambiará principalmente la contabilidad para todas las entidades que emitan contratos de seguros y contratos de inversión con características de participación discrecional. La norma se aplica a los períodos anuales que comiencen a partir del 1 de enero de 2023, permitiéndose la aplicación anticipada siempre y cuando se aplique NIIF 9, "Instrumentos financieros".	01/01/2023
Enmienda a la NIC 1 "Presentación de estados financieros" sobre clasificación de pasivos ". Esta enmienda, aclara que los pasivos se clasificarán como corrientes o no corrientes dependiendo de los derechos que existan al cierre del período de reporte. La clasificación no se ve afectada por las expectativas de la entidad o los eventos posteriores a la fecha del informe (por ejemplo, la recepción de una renuncia o un incumplimiento del pacto). La enmienda también aclara lo que significa la NIC 1 cuando se refiere a la "liquidación" de un pasivo. La enmienda deberá aplicarse retrospectivamente de acuerdo con NIC 8. Fecha efectiva de aplicación inicial 1 de enero de 2022 sin embargo, dicha fecha fue diferida al 1 de enero de 2024.	01/01/2024
Enmienda a la NIC 1 "Pasivos no corrientes con covenants", la modificación tiene como objetivo mejorar la información que una entidad entrega cuando los plazos de pago de sus pasivos pueden ser diferidos dependiendo del cumplimiento de covenants dentro de los doce meses posteriores a la fecha de emisión de los estados financieros.	01/01/2024
Enmiendas a la NIC 1 "Presentación de estados financieros" y NIC 8 "Políticas Contables, Cambios en las Estimaciones Contables y Errores", publicada en febrero de 2021. Las modificaciones tienen como objetivo mejorar las revelaciones de políticas contables y ayudar a los usuarios de los estados financieros a distinguir entre cambios en las estimaciones contables y cambios en las políticas contables.	01/01/2023
Modificación de la NIC 12 - Impuestos diferidos relacionados con activos y pasivos que surgen de una sola transacción. Estas modificaciones requieren que las empresas reconozcan impuestos diferidos sobre transacciones que, en el reconocimiento inicial, dan lugar a montos iguales de diferencias temporarias imponibles y deducibles	01/01/2023
Enmiendas a la IFRS 16 "Arrendamientos" sobre ventas con arrendamiento posterior, la que explica como una entidad debe reconocer los derechos por uso del activo y como las ganancias o pérdidas producto de la venta y arrendamiento posterior deben ser reconocidas en los estados financieros.	01/01/2024

La Administración de la Sociedad estima que la adopción de las normas, interpretaciones y enmiendas antes descritas, no tendrá un impacto significativo en sus estados financieros consolidados en el período de su primera aplicación.

01
—
02
—
03
—
04
—
05
—
06
—
07
—
08
—
09
—
10
—
11

5. GESTIÓN DE RIESGOS FINANCIEROS Y DEFINICIÓN DE COBERTURA

Las empresas del Grupo están expuestas a determinados riesgos que gestionan mediante la aplicación de sistemas de identificación, medición, limitación de concentración y supervisión.

Entre los principios básicos definidos por el Grupo destacan los siguientes:

- Cumplir con las normas de buen gobierno corporativo.
- Cumplir estrictamente con todo el sistema normativo de la Compañía.
- Cada negocio y área corporativa define:
 - * Los mercados y productos en los que puede operar en función de los conocimientos y capacidades suficientes para asegurar una gestión eficaz del riesgo.
 - * Criterios sobre contrapartes.
 - * Operadores autorizados.

Los negocios y áreas corporativas establecen para cada mercado en el que operan su predisposición al riesgo de forma coherente con la estrategia definida.

Todas las operaciones de los negocios y áreas corporativas se realizan dentro de los límites aprobados por las entidades internas que correspondan.

Los negocios, áreas corporativas, líneas de negocio y empresas establecen los controles de gestión de riesgos necesarios para asegurar que las transacciones en los mercados se realizan de acuerdo con las políticas, normas y procedimientos de la Compañía.

5.1. Riesgo de tasa de interés

Las variaciones de las tasas de interés modifican el valor razonable de aquellos activos y pasivos que devengan una tasa de interés fija, así como los flujos futuros de los activos y pasivos referenciados a una tasa de interés variable.

El objetivo de la gestión del riesgo de tasas de interés es alcanzar un equilibrio en la estructura de la deuda, que permita minimizar el costo de la deuda con una volatilidad reducida en el estado consolidado de resultados.

Dependiendo de las estimaciones del Grupo y de los objetivos de la estructura de la deuda, se realizan operaciones de cobertura mediante la contratación de derivados que mitiguen estos riesgos. Al respecto, la posición de deuda y las coberturas asociadas a las mencionadas deudas es la siguiente:

Posición de deuda financiera, neta de operaciones de cobertura	31.12.2022 MUS\$	31.12.2021 MUS\$
Obligaciones por préstamos bancarios (Nota 21.1)	406.100	945.241
Obligaciones con el Público (Bonos) (Nota 21)	913.100	381.280
Posiciones pasivas en operaciones de derivados (Nota 22.3 a)	(3.056)	119.190
Posiciones activas en operaciones de derivados (Nota 22.3 a)		
Total	1.316.144	1.445.711

La estructura de deuda financiera del Grupo según tasa de interés fija y variable, después de derivados contratados, es la siguiente:

Posición neta:	31.12.2022	31.12.2021
Tasa de interés fija	43,49%	28,84%
Tasa de interés protegida	45,07%	44,56%
Tasa de interés variable	11,44%	26,60%
	100%	100%

5.2 Riesgo de tipo de cambio

Los riesgos de tipos de cambio corresponden fundamentalmente a lo siguiente:

- Para el segmento carnes, existe una proporción relevante que se comercializa en Chile, se vende en pesos chilenos.
- Deuda denominada en moneda pesos chilenos contratada por sociedades del Grupo,
- Pagos a realizar en mercado nacional por mano de obra, adquisición de materias primas asociados a producción animal y servicios.

Con el objetivo de mitigar el riesgo de tipo de cambio, la política de cobertura de tipo de cambio de la Compañía es en base a flujos de caja y contempla mantener un equilibrio entre los flujos indexados a dólar estadounidense y los niveles de activos y pasivos en otras monedas. El objetivo es minimizar la exposición de los flujos al riesgo de variaciones en tipo de cambio.

Los instrumentos utilizados actualmente para dar cumplimiento a la política corresponden a swaps de moneda y forwards de tipo de cambio cuyo valor de mercado y monto nocional se detallan en nota 22.3a) y 22.3b), respectivamente.

5.3. Riesgo de commodities

La Sociedad se encuentra expuesta al riesgo de variación del precio de algunos "commodities", fundamentalmente a través de compras de granos para el proceso de producción animal (maíz y soya principalmente).

Al 31 de diciembre de 2022 y 2021, la Compañía no mantiene contratos vigentes por este tipo de coberturas.

5.4. Riesgo de liquidez

La Sociedad mantiene una política de liquidez consistente en la contratación de facilidades crediticias a largo plazo e inversiones financieras temporales. Esto por montos suficientes para soportar las necesidades proyectadas para un período que está en función de la situación y expectativas de los mercados de deuda y de capitales.

Las necesidades proyectadas antes mencionadas, incluyen vencimientos de deuda financiera bruta (después de derivados financieros). Para mayor detalle respecto a las características y condiciones de las deudas y derivados financieros se adjunta cuadro de amortizaciones.

	2023 MUS\$	2024 MUS\$	2025 MUS\$	2026 MUS\$	2027 MUS\$	2028 MUS\$	2029 + MUS\$	Total MUS\$
Amortización de capital	87.404	118.725	119.469	167.404	17.404	174.824	625.446	1.310.676
Intereses	55.042	52.905	51.185	47.357	39.178	34.482	111.838	391.987
Total	142.446	171.630	170.654	214.761	56.582	209.306	737.284	1.702.663

5.5. Riesgo de crédito

El Grupo realiza un seguimiento detallado del riesgo de crédito.

Cuentas por cobrar comerciales:

Los Deudores comerciales y otras cuentas por cobrar son activos financieros no derivados, con pagos fijos o determinables, que no cotizan en un mercado activo. Aquellas partidas con vencimiento menor a 12 meses se clasifican como activos corrientes. Las partidas con vencimiento mayor a 12 meses se clasifican como activos no corrientes.

Del total de la cartera correspondiente a Deudores Comerciales, éstos corresponden a ventas a crédito, para ellos, la Sociedad mantiene una política de cobertura según el siguiente detalle:

Mercado Nacional

Cada cliente que posea condiciones de venta a crédito, independiente de su plazo de vencimiento, posee una línea de crédito individual aprobada por la Compañía de Seguros. Este seguro, tiene un deducible de un 10% sobre el monto de la deuda, sobre dicho monto, la Sociedad realizará una provisión de incobrable para cada cliente siniestrado o en cobranza judicial en el momento que el caso sea notificado a la Compañía de Seguros.

Para los clientes que no posean condiciones de venta a crédito, es decir su cobro sea de contado, no se realizará provisión de incobrabilidad.

Mercado Internacional

Como regla general (un 86,5% aproximado de la venta) cada cliente tiene una línea individual aprobada por la Compañía de Seguros. Este seguro, tiene un deducible de un 10% sobre el monto de la deuda, sobre dicho monto, la Sociedad realizará una provisión de incobrable para cada cliente siniestrado o en cobranza judicial en el momento que el caso sea notificado a la Compañía de Seguros.

Respecto a los clientes que no tienen líneas de crédito aprobadas con alguna Compañía de Seguros, estos se dividen en:

- Clientes que garantizan y pagan con Carta de Crédito (un 5,9% aproximado de la venta). En estos casos, el Banco del cliente realiza el pago al Banco nacional que hubiera confirmado la carta de crédito para pagar finalmente a Agrosuper S.A
- Clientes con fórmula de pago anticipado o con forma de pago contra documento (CAD), (un 0,5% de la venta). En estos casos el cliente anticipa entre el 10% y 50% y la diferencia es pagada al arribar el producto, cabe señalar que la documentación para desaduanar el producto es entregada una vez recibido el pago.
- Clientes con fórmula de pago contra copia de documentos (CAD) para el 5,3% de la deuda, en este caso la documentación para desaduanar el producto es entregada una vez realizado el pago.
- Clientes con Cobranza Bancaria del monto facturado al momento de arribo del producto, 1,1% de la deuda.
- Clientes que Anticipan el 100% del monto antes del despacho, 0,7% de la deuda.

Otros activos financieros:

Las inversiones de los excedentes de caja se efectúan en entidades financieras nacionales y extranjeras con límites establecidos para cada instrumento.

Para la selección de bancos e instituciones financieras, se eligen aquellas que posean al menos dos clasificaciones de riesgo "investment grade" según las principales clasificadoras de riesgo internacional (Moody's, Standard & Poors y Fitch Ratings).

5.6. Medición de riesgos.

Riesgo de tasa:

Ante la variación de un 5% en la tasa, los intereses anuales que generan los créditos de largo plazo varían al alza o a la baja para los créditos en dólares según el siguiente detalle:

Moneda Origen	Descripción	Vcto.	Tasa (Base 360)	Saldo Capital Moneda Origen	Interés Moneda Origen	Var.5% en tasa Moneda Origen	Variación %
USD	Crédito LP BOFA 2 Libor 3M	29-09-26	2,36%	100.000.000	2.355.893,82	117.794,69	0,118%
USD	Crédito LP Sumitomo Libor 3M	20-10-26	2,36%	50.000.000	1.177.946,91	58.897,35	0,118%

Se considera solo deuda de largo plazo con tasa flotante (sin IRS fix to fix)

01

02

03

04

05

06

07

08

09

10

11

Riesgo de tipo de cambio:

La Compañía realiza coberturas de tipo de cambio con forwards y cross currency swap de manera de minimizar el riesgo de tipo de cambio.

En cuadro siguiente se presenta la exposición neta de balance por moneda:

01
—
02
—
03
—
04
—
05
—
06
—
07
—
08
—
09
—
10
—
11

Exposición por moneda de Activos (Pasivos) Netos	31.12.2022	31.12.2021
En Moneda de Origen (Miles)		
Pesos Chilenos	(40.317.853)	(66.070.339)
Yenes	19.395.833	8.615.668
Pesos Mexicanos	545.345	277.860
Euro	15.410	11.604
UF	(94)	(18)

Para variaciones del 10% de aumento en los tipos de cambios, la exposición neta de balance por moneda es la siguiente:

Exposición por moneda de Activos (Pasivos) Netos	31.12.2022	31.12.2021
En Moneda de Origen (Miles)		
Pesos Chilenos	(40.358.453)	(66.181.424)
Yenes	19.457.071	8.629.563
Pesos Mexicanos	545.671	277.941
Euro	15.416	11.607
UF	(94)	(18)

6. REVELACIONES DE LOS JUICIOS QUE LA GERENCIA HAYA REALIZADO AL APLICAR LAS POLÍTICAS CONTABLES DE LA ENTIDAD.

La aplicación de las Normas Internacionales de Información Financiera requieren el uso de estimaciones y supuestos, que afectarán los montos a reportar de activos y pasivos a la fecha de los estados financieros consolidados y los montos de ingresos y gastos durante el período de reporte. La Administración de la Sociedad, necesariamente efectuará juicios y estimaciones que pueden llegar a tener un efecto significativo sobre las cifras presentadas en los estados financieros consolidados bajo NIIF.

Según se señala, la Administración necesariamente efectuó juicios y estimaciones que tienen un efecto significativo sobre las cifras presentadas en los estados financieros consolidados. Un detalle de las estimaciones y juicios usados más críticos son los siguientes:

6.1 Vida útil económica de activos

La depreciación de Propiedad Planta y Equipo es calculada linealmente basada en la vida útil estimada de dichos bienes, considerando el valor residual estimado de éstos. Cuando un bien está compuesto por componentes significativos, que tienen vidas útiles diferentes, cada parte se deprecia en forma separada. Las estimaciones de vidas útiles y valores residuales de Propiedad Planta y Equipo son revisadas y ajustadas, si es necesario, a cada fecha de cierre de los Estados Financieros Consolidados.

6.2 Deterioro de activos

La Sociedad y sus subsidiarias revisan el valor libro de sus activos tangibles e intangibles para determinar si hay cualquier indicio de que estos activos podrían estar deteriorados.

Para los activos intangibles de vida útil indefinida, los cuales no son amortizados, en forma anual o antes si se detectan evidencias de deterioro, se realizan las pruebas necesarias, de modo de asegurar que su valor contable no supere el valor recuperable.

En la evaluación de deterioro, los activos que no generan flujo efectivo independiente son agrupados en una unidad generadora de efectivo ("UGE") apropiada. El monto recuperable de estos activos o UGE, es medido como el mayor entre su valor justo (metodología flujos futuros descontados) y su valor libro.

Los demás activos no financieros distintos de plusvalía e intangibles con vida útil indefinida, se someten a pruebas de pérdidas por deterioro siempre que algún suceso o cambio en las circunstancias del negocio indiquen que el valor libros de los activos puede no ser recuperable y se reconoce una pérdida por deterioro cuando el valor libros es mayor que su valor recuperable.

La Compañía evalúa anualmente si los indicadores de deterioro sobre activos no financieros que derivaron en pérdidas registradas en ejercicios pasados han desaparecido o han disminuido. Si existe esta situación, el monto recuperable del activo específico es recalculado y su valor libro incrementado si es necesario. El incremento es reconocido en el Estado Consolidado de Resultados por función como un reverso de pérdidas por deterioro. El incremento del valor del activo previamente deteriorado es reconocido sólo si éste proviene de cambios en los supuestos que fueron utilizados para calcular el monto recuperable. El monto de incremento del activo producto del reverso de la pérdida por deterioro es limitado hasta el monto que hubiera sido reconocido de no haber existido el deterioro.

6.3 Estimación de deudores incobrables

La Compañía evalúa el deterioro de las cuentas por cobrar en forma colectiva, para lo cual agrupa los activos financieros de acuerdo con características de riesgo similares que son indicativas de la capacidad de los deudores para cumplir con sus obligaciones en los términos pactados. Cuando existe evidencia objetiva que se espera una pérdida por deterioro de las cuentas por cobrar, el monto de la pérdida es reconocido en el Estado Consolidado de Resultados por función, bajo el rubro Gastos de administración.

Si en un ejercicio posterior, el monto de la pérdida por deterioro disminuye y la disminución puede ser objetivamente relacionada con un evento que ocurre después del reconocimiento del deterioro, la pérdida por deterioro anteriormente reconocida es reversada.

Los costos directos e indirectos incurridos en el proceso productivo forman parte del valor del activo biológico mediante su activación. La acumulación de dichos costos al cierre de cada período es comparado y ajustado al valor razonable del activo biológico.

Cualquier reverso posterior de una pérdida por deterioro es reconocido en resultados en la medida que el valor libro del activo no excede su valor razonable a la fecha de reverso.

Los cambios en el valor justo de dichos activos biológicos se reflejan en el estado consolidado de resultados del período intermedio.

6.4 La probabilidad de ocurrencia y el monto de los pasivos de monto incierto o contingente

Las estimaciones se han realizado considerando la información disponible a la fecha de emisión de los presentes estados financieros consolidados, sin embargo, los acontecimientos futuros pueden hacer necesario reconsiderar dichas estimaciones en los próximos períodos.

El cálculo de la estimación a valor justo se basa en precios de mercado para peces cosechados. Este precio se ajusta por los costos esperados de cosecha, proceso y flete a destino, para llevarlos así a su valor y condición de pez en estado de crianza desangrado (WFE). De esta manera, la evaluación considera la etapa del ciclo de vida, su peso actual y la distribución esperada al peso al cual se realiza la valorización de la biomasa. Esta estimación de valor justo es reconocida en el estado consolidado de resultados del Grupo.

6.5 Valor justo de activos biológicos

Los activos biológicos del segmento carnes son valorizados bajo el método de costeo por absorción total de producción debido al corto plazo del proceso productivo y/o porque dicho costo se aproxima a su valor razonable.

Modelo de valorización

A contar de los estados financieros consolidados terminados al 31 de diciembre de 2019, la Sociedad ha optado por un modelo de flujos descontados o método de valor presente para la determinación del valor razonable.

Los activos biológicos del segmento acuícola, tales como peces reproductores, ovas, alevines, smolts y peces pequeños en engorda, son medidos a su valor justo menos los costos estimados hasta el punto de venta, excepto cuando el valor justo no pueda ser determinado con fiabilidad conforme a las definiciones contenidas en la NIC 41. Para lo anterior, se debe considerar en primera instancia la existencia de un mercado para estos activos.

Las estimaciones y el modelo de valorización aplicado para la medición de los activos biológicos son detallados a continuación:

El modelo utiliza una tasa de descuento determinada para cada región, que refleja el riesgo por sector geográfico de cultivo, adicionalmente los costos proyectados incluyen un costo teórico de uso de concesiones, conforme a las definiciones contenidas en la NIC 41, permite llevar a valor presente el ajuste a valor a razonable del activo biológico que se encuentre en diferentes etapas de crecimiento.

Considerando que no existe un mercado activo para las existencias de peces vivos en estas etapas, se ha considerado valorizarlos a su costo acumulado a la fecha de cierre. No obstante, lo anterior, si las condiciones lo ameritan, el Grupo realiza un test de deterioro de su biomasa en crianza, cuyo efecto neto acumulado se imputa contra los resultados del período.

La evaluación es revisada para cada centro de cultivo y se basa en la biomasa de peces existentes al cierre de cada mes. Su detalle incluye el número total de peces en crianza, su estimación de peso promedio y el costo de la biomasa de peces. En su cálculo, el valor es estimado considerando el peso promedio al que se encuentra esa biomasa, la cual a su vez es multiplicada por el valor por kilo que refleja el precio de mercado. El precio de mercado es obtenido de un índice

Activos biológicos en crianza igual o superior a un kilo son medidos a su valor justo menos los costos estimados de transformación y venta.

de precios internacionales, o bien de las ventas realizadas a la fecha de cierre de los estados financieros, y, por tanto, se utilizan para estos efectos, datos de entrada de Nivel III, conforme a las definiciones de IFRS 13.

Precios de Mercado

El supuesto de precios de mercado es importante para la evaluación, más aún cuando cambios menores en los precios del mercado, pueden producir cambios significativos en la evaluación.

Supuestos utilizados para determinar el valor justo de peces en crianza

La estimación del valor justo de la biomasa de peces será siempre basada en supuestos, aún cuando el Grupo cuente con suficiente experiencia en la consideración de esos factores. Las estimaciones son aplicadas considerando los siguientes elementos: volumen de biomasa de peces, pesos promedio de la biomasa, distribución al peso de valorización y precios de mercado.

6.6 Valor neto de realización de inventarios

Los inventarios se valorizan al menor valor entre: el costo de producción o costo de adquisición y el valor neto realizable, el cual se estima como el precio de venta de los inventarios en el curso normal de la operación, menos los costos estimados para terminar su producción y los necesarios para llevar a cabo la venta. Los costos de los inventarios incluyen todos los costos derivados de la producción y otros costos incurridos en dicho proceso, los cuales son considerados como costo de ventas (costeo por absorción).

Volumen de biomasa de peces

El volumen de biomasa de peces a un kilo es estimado en base al número de smolts sembrados en el agua de mar, la estimación de crecimiento acumulado, y el registro de la mortalidad observada en el ciclo, entre otros. La incertidumbre con respecto al volumen de biomasa es normalmente menor en ausencia de eventos masivos de mortalidad o enfermedad.

6.7 Valor razonable de instrumentos financieros

El valor razonable de los instrumentos derivados se determina utilizando los supuestos basados en las tasas de mercado cotizadas, ajustadas por las consideraciones específicas del instrumento.

Distribución de peso a cosecha

Los peces en el agua crecen a diferentes tasas y, aún en presencia de buenas estimaciones para el promedio de peso, puede existir cierta dispersión en la calidad y calibre de los peces. Es relevante considerar la distribución del calibre y la calidad por cuanto existen diferentes precios en el mercado en función de dichos atributos del producto. Cuando se estima el valor de la biomasa de peces, se considera una distribución normal de calibres o, en su defecto, la distribución de calibre más reciente obtenida en el procesamiento por parte de las plantas de proceso del Grupo.

01
—
02
—
03
—
04
—
05
—
06
—
07
—
08
—
09
—
10
—
11

7. EFECTIVO Y EQUIVALENTES AL EFECTIVO

a. El detalle del efectivo y equivalentes al efectivo al 31 de diciembre de 2022 y 2021 es el siguiente:

Detalle	31.12.2022 MU\$	31.12.2021 MU\$
Caja y banco	29.227	44.011
Cuentas corrientes remuneradas	58.887	3.983
Fondos mutuos	-	7.900
Depósitos a plazo	660	65.641
Totales	88.774	121.535

Al 31 de diciembre de 2022 y 2021, las cuentas corrientes remuneradas son saldos mantenidos en Scotiabank, Bank of América e Itaú CorpBanca.

Los fondos mutuos de renta fija corresponden a inversiones en cuotas, valorizadas al cierre de cada ejercicio o período.

No existen restricciones a la disposición de efectivo.

b. El detalle por tipo de moneda del saldo antes señalado es el siguiente:

Moneda	31.12.2022 MU\$	31.12.2021 MU\$
Dólares estadounidenses	59.389	101.277
Pesos chilenos	9.432	10.400
Yenes	8.760	4.660
Yuan	8.480	2.569
MXN	984	1.360
Euros	798	846
Libras Esterlinas	846	348
Otras monedas	85	75
Totales	88.774	121.535

8. OTROS ACTIVOS FINANCIEROS CORRIENTES Y NO CORRIENTES

El detalle de los otros activos financieros corrientes y no corrientes al 31 de diciembre de 2022 y 2021, es el siguiente:

Detalle	Corrientes		No Corrientes	
	31.12.2022 MU\$	31.12.2021 MU\$	31.12.2022 MU\$	31.12.2021 MU\$
Contratos de derivados (a)	6.023	5.962	-	-
Depósitos por llamado a Margen	17.436	62.460	-	-
Otros	-	-	15	110
Totales	23.459	68.422	15	110

Para los contratos de derivados, ver detalle en Nota 22.3.

9. OTROS ACTIVOS NO FINANCIEROS CORRIENTES

El detalle de los otros activos no financieros corrientes al 31 de diciembre de 2022 y 2021, es el siguiente:

Detalle	31.12.2022 MU\$	31.12.2021 MU\$
Seguros anticipados	6.630	22.238
Gastos anticipados	15.570	10.644
Documentos en garantía	1.044	1.077
Otros	1.532	2.764
Totales	24.776	36.723

10. DEUDORES COMERCIALES Y OTRAS CUENTAS POR COBRAR CORRIENTES, CUENTAS POR COBRAR NO CORRIENTES

La composición de estos rubros al 31 de diciembre de 2022 y 2021, es el siguiente:

Detalle	Deudores comerciales y otras cuentas por cobrar Total corriente		Cuentas por cobrar no corrientes Total no corriente	
	31.12.2022 MUS\$	31.12.2021 MUS\$	31.12.2022 MUS\$	31.12.2021 MUS\$
Deudores comerciales nacional	175.008	152.851	-	-
Deudores comerciales exportación	188.219	182.412	-	-
Documentos por cobrar	8.109	7.626	-	-
Sub total bruto deudores comerciales	371.336	342.889	-	-
Provisión deterioro de cartera	(1.820)	(1.471)	-	-
Sub total neto deudores comerciales	369.516	341.418	-	-
Cuentas por cobrar a empleados	7.916	10.114	-	-
Otros derechos y cuentas por cobrar	14.571	39.324	3.529	3.082
Sub total Otras cuentas por cobrar	22.487	49.438	3.529	3.082
Total deudores comerciales y otras cuentas por cobrar	392.003	390.856	3.529	3.082

Los valores razonables de deudores por ventas y otras cuentas por cobrar corresponden a los mismos valores comerciales, dado que representan los montos de efectivo que se recaudarán por dicho concepto.

Al 31 de diciembre de 2022 y 2021, la Sociedad no mantiene saldos que se relacionen a una cartera securitizada.

Los saldos incluidos en este rubro, en general no devengan intereses.

No existen restricciones a la disposición de este tipo de cuentas por cobrar de monto significativo.

Los principales deudores que conforman el saldo de "Deudores comerciales y otras cuentas por cobrar corriente" son los siguientes:

Tipo de deudor comercial (bruto)	31.12.2022 MUS\$	31.12.2021 MUS\$
Tradicional	35.252	25.165
Supermercados	114.533	108.892
Industriales	19.489	16.694
Foodservice	13.843	9.726
Sub total Deudores comerciales y documentos por cobrar nacional	183.117	160.477
Sub total Deudores comerciales exportación	188.219	182.412
Total bruto deudores comerciales	371.336	342.889

Los valores expresados no consideran provisión de incobrabilidad.

El criterio general para la determinación de la provisión por deterioro ha sido establecido en el marco de la IFRS 9, la que requiere analizar el comportamiento de la cartera de clientes en el largo plazo para generar un índice de pérdidas crediticias esperadas por tramos en base a la antigüedad de la cartera. Este análisis entregó los siguientes resultados para la Compañía:

Tramo	31.12.2022			31.12.2021		
	Valor contable cartera MUS\$	Provisión deterioro de cartera MUS\$	Tasa de pérdida esperada de la provisión %	Valor contable cartera MUS\$	Provisión deterioro de cartera MUS\$	Tasa de pérdida esperada de la provisión %
No vencido	348.319	-	0%	366.032	-	0%
1 a 90 días	41.522	(182)	20%	24.013	(147)	20%
91 a 180 días	2.451	(364)	40%	1.280	(294)	40%
181 a 250 días	488	(546)	60%	275	(441)	60%
Mayor a 250 días	1.043	(728)	80%	727	(589)	80%
	393.823	(1.820)		392.327	(1.471)	

El porcentaje de deterioro determinado para la cartera en cada tramo, difiere de la aplicación directa de los porcentajes presentados previamente debido a que éstos son aplicados sobre la cartera descubierta de los seguros de crédito que toma la Compañía.

Respecto de la utilización del seguro, los montos siniestrados y sus respectivas indemnizaciones percibidas al 31 de diciembre de 2022 y 2021, respectivamente, son los siguientes:

Detalle	01.01.2022 al 31.12.2022 MUS\$	01.01.2021 al 31.12.2021 MUS\$
Saldo inicial siniestros pendientes de liquidación	1.698	2.371
Casos siniestrados en el periodo	535	1.505
Desistidos	(49)	(293)
Siniestros indemnizados del periodo	(1.096)	(1.827)
Castigos	-	(60)
Deducible de siniestros indemnizados	594	508
Saldo final de siniestros pendientes de liquidación	1.088	1.696

Se realiza la provisión de incobrable para cada cliente siniestrado de acuerdo con las condiciones establecidas con las Compañías de Seguros al momento de la evaluación del cliente.

Tanto el mercado nacional como el internacional posee una línea de crédito aprobada por las distintas Compañías de seguro, la cual tiene un deducible de un 10% sobre el monto de la deuda, por lo tanto, el monto de la provisión no superará este 10%.

En relación con el tratamiento contable de la operación, tal como lo requieren las Normas Internacionales de Información Financiera (NIIF), los montos indemnizados se registran sobre base percibida y el gasto correspondiente a prima del mencionado seguro, así como la provisión de incobrables se registra en base devengada.

10.a) Estratificación de la Cartera por antigüedad de los deudores comerciales y otras cuentas por cobrar.

Deudores Comerciales y otras cuentas por cobrar	Saldo al 31.12.2022						Saldo al 31.12.2022						
	Total Cartera al día MUS\$	Morosidad 1-30 días MUS\$	Morosidad 31-60 días MUS\$	Morosidad 61-90 días MUS\$	Morosidad 91-120 días MUS\$	Morosidad 121-150 días MUS\$	Morosidad 151-180 días MUS\$	Morosidad 181-210 días MUS\$	Morosidad 211-250 días MUS\$	Morosidad superior a 251 días MUS\$	Total cartera morosa MUS\$	Total Corriente MUS\$	Total No Corriente MUS\$
Deudores Comerciales bruto	325.832	35.990	2.722	2.682	1.223	616	387	157	305	307	44.389	370.221	-
Doctos por cobrar y Cartera protestada en cobranza judicial	-	89	21	18	214	4	7	17	9	736	1.115	1.115	-
Otras cuentas por cobrar bruto	22.487										-	22.487	3.529
Total	348.319	36.079	2.743	2.700	1.437	620	394	174	314	1.043	45.504	393.823	3.529
Deudores Comerciales y otras cuentas por cobrar	Total Cartera al día MUS\$	Morosidad 1-30 días MUS\$	Morosidad 31-60 días MUS\$	Morosidad 61-90 días MUS\$	Morosidad 91-120 días MUS\$	Morosidad 121-150 días MUS\$	Morosidad 151-180 días MUS\$	Morosidad 181-210 días MUS\$	Morosidad 211-250 días MUS\$	Morosidad superior a 251 días MUS\$	Total cartera morosa MUS\$	Total Corriente MUS\$	Total No Corriente MUS\$
Deudores Comerciales bruto	316.594	23.033	688	138	137	53	44	201	73	177	24.544	341.138	-
Doctos por cobrar y Cartera protestada en cobranza judicial	-	93	61	-	2	1.025	19	-	1	550	1.751	1.751	-
Otras cuentas por cobrar bruto	49.438	-	-	-	-	-	-	-	-	-	-	49.438	3.082
Total	366.032	23.126	749	138	139	1.078	63	201	74	727	26.295	392.327	3.082
Tramos de Morosidad	Saldo al 31.12.2022						Saldo al 31.12.2021						
	Cartera		Cartera Renegociada		Total Cartera Bruta		Cartera		Cartera Renegociada		Total Cartera Bruta		
	Nº de clientes	Monto Bruto MUS\$	Nº de clientes	Monto Bruto MUS\$	Nº de clientes	Monto Bruto MUS\$	Nº de clientes	Monto Bruto MUS\$	Nº de clientes	Monto Bruto MUS\$	Nº de clientes	Monto Bruto MUS\$	
Al día	5.189	348.290	4	29	5.193	348.319	5.102	366.023	3	9	5.105	366.032	
Entre 1 y 30 días	2.503	36.079	0	0	2.503	36.079	2.437	23.122	5	4	2.442	23.126	
Entre 31 y 60 días	741	2.743	-	-	741	2.743	891	749	-	-	891	749	
Entre 61 y 90 días	384	2.700	-	-	384	2.700	527	138	-	-	527	138	
Entre 91 y 120 días	378	1.437	-	-	378	1.437	469	139	-	-	469	139	
Entre 121 y 150 días	344	620	-	-	344	620	401	1.077	1	1	402	1.078	
Entre 151 y 180 días	274	394	-	-	274	394	250	63	-	-	250	63	
Entre 181 y 210 días	204	158	2	16	206	174	250	201	-	-	250	201	
Entre 211 y 250 días	243	189	2	125	245	314	250	74	-	-	250	74	
Superior a 250 días	260	1.043	-	-	260	1.043	180	510	2	217	182	727	
Total		393.653		170		393.823		392.096		231		392.327	

(*) La suma no es lineal, dado que un mismo cliente puede estar en más de una estratificación

10.b) Cartera protestada y en cobranza judicial.

Cartera protestada y en Cobranza Judicial	Saldo al 31.12.2022		Saldo al 31.12.2021	
	Número de clientes	Monto MUS\$	Número de clientes	Monto MUS\$
Dctos por cobrar protestados	43	82	22	71
Doctos por cobrar en cobranza judicial	172	1.033	180	1.680
Total	215	1.115	202	1.751

10.C) Provisión y Castigos.

Provisiones y Castigos	Saldos al	
	31.12.2022 MUS\$	31.12.2021 MUS\$
Saldo inicial	1.471	1.678
Provisiones	558	1.506
Provisiones y (Castigos) del periodo	(209)	(1.713)
Total	1.820	1.471

11. SALDOS Y TRANSACCIONES SIGNIFICATIVAS CON ENTIDADES RELACIONADAS

Las transacciones entre la Sociedad y sus subsidiarias, corresponden a operaciones habituales en cuanto a su objeto y condiciones. Las transacciones en el Grupo han sido eliminadas en el proceso de consolidación y no se desglosan en esta nota. Dado que no existen saldos de dudoso cobro, la Administración no ha realizado estimaciones de incobrables que rebajen saldos por cobrar y tampoco existen garantías relacionadas con las mismas.

11.1 Saldos y transacciones significativas con entidades relacionadas

Los saldos de cuentas por cobrar y por pagar entre la Sociedad y sus sociedades relacionadas no consolidables son los siguientes:

a. Saldos por cobrar con entidades relacionadas

País de Origen	Relación	RUT	Sociedad	Moneda Transacción	Tipo de Operación	Total corriente	
						31.12.2022 MUS\$	31.12.2021 MUS\$
China	Accionista común	Extranjera	V&F (Sanghai) Wine Trade Co.Ltd	Yuan	Comercial	-	31
Chile	Accionista común	76.008.900-1	Agroindustrial y Comercial Superfruit Ltda.	Dólar Estadounidense	Comercial	-	4
Totales						-	35

b. Saldos por pagar con entidades relacionadas

País de Origen	Relación	RUT	Sociedad	Moneda Transacción	Tipo de Operación	Total No corriente	
						31.12.2022 MUS\$	31.12.2021 MUS\$
Chile	Accionista controlador	78.407.260-6	Promotora Doñihue Ltda. (a)	Dólar Estadounidense	Provisión dividendo	90.220	38.953
Chile	Accionista no controlador	96.733.090-6	Agrocomercial El Paso S.A. (a)	Dólar Estadounidense	Provisión dividendo	1.393	585
Totales						91.613	39.538

01
—
02
—
03
—
04
—
05
—
06
—
07
—
08
—
09
—
10
—
11

c. Transacciones significativas con entidades relacionadas y cuyos efectos en resultado superan los MUS\$50

RUT	Sociedad	Naturaleza de la relación	Naturaleza de la operación	MUS\$ 31.12.2022		MUS\$ 31.12.2021	
				Transaccion	Efecto en resultados Ingreso (Costo)	Transaccion	Efecto en resultados Ingreso (Costo)
96.725.160-7	Graneles de Chile S.A.	Accionista común	Venta de materia prima	7.485	7.485	7.555	7.555
96.725.160-7	Graneles de Chile S.A.	Accionista común	Compra de materia prima	9.965	(9.965)	9.594	(9.594)
96.725.160-7	Graneles de Chile S.A.	Accionista común	Comisión	4.938	(4.938)	11.592	(11.592)
96.787.400-0	Mercoexpress S.A.	Accionista común	Fletes	16.003	(16.003)	15.601	(15.601)
96.787.400-0	Mercoexpress S.A.	Accionista común	Almacenaje	973	(973)	857	(857)
96.787.400-0	Mercoexpress S.A.	Accionista común	Porteo	1.267	(1.267)	658	(658)
79.923.160-3	Soc. Comercial Las Coscojas Ltda.	Accionista común	Fletes Nacionales	-	-	1.974	(1.974)
79.806.660-9	Barros y Errazuriz Abogados Ltda.	Director común	Honorarios Asesorías	9	(9)	92	(92)

11.2 Administración y Alta Dirección.

La Sociedad Agrosuper S.A. es administrada por un Directorio compuesto por diez miembros. Los directores permanecerán un período de tres años en sus funciones y podrán ser reelegidos.

El Directorio actual de Agrosuper S.A. fue renovado el 29 de abril de 2020 en la décima Junta Ordinaria de Accionistas, manteniéndose invariable hasta la emisión de estos estados financieros consolidados y está conformado por:

Gonzalo Vial Vial	Presidente del Directorio
Carlos José Guzmán Vial	Vicepresidente del Directorio
Fernando Barros Tocornal	Director
María Pilar Vial Concha	Director
María José Vial Concha	Director
Verónica Edwards Guzmán	Director
Andrés Alberto Vial Sanchez	Director
Canio Corbo Lioi	Director
Antonio Tuset Jorratt	Director
Juan Claro González	Director

a. Remuneración del Directorio

Al 31 de diciembre de 2022 y 2021, los directores de la matriz han percibido dieta y devengado participaciones en las utilidades, de acuerdo con el siguiente detalle:

Nombre	Cargo	31.12.2022		31.12.2021	
		Dieta Directorio MUS\$	Participación utilidades MUS\$	Dieta Directorio MUS\$	Participación utilidades MUS\$
Sr. Gonzalo Vial Vial	Presidente	161	263	169	291
Sr. Carlos José Guzman Vial	VicePresidente	121	197	127	216
Sr. Fernando Barros Tocornal	Director	80	133	85	144
Sra. María Pilar Vial Concha	Director	80	133	85	144
Sra. María Jose Vial Concha	Director	80	133	85	144
Sra. Verónica Edwards Guzmán	Director	80	133	85	144
Sr. Andrés Alberto Vial Sánchez	Director	80	133	85	144
Sr. Canio Corbo Lioi	Director	80	133	85	144
Sr. Antonio Tuset Jorratt	Director	80	133	85	144
Sr. Juan Claro González	Director	80	133	85	144
Totales		922	1.524	976	1.659

Nota: al 31 de diciembre de 2022 y 2021, la participación en las utilidades se determina en base a la utilidad líquida distributable detallada en nota 4.27 y nota 25.6.

01
—
02
—
03
—
04
—
05
—
06
—
07
—
08
—
09
—
10
—
11

b. Remuneración de los Ejecutivos Principales

Nombre	31.12.2022 MUS\$	31.12.2021 MUS\$
Sueldos y salarios	3.017	3.120
Seguridad social y otras cargas sociales	40	50
Indemnización por años de servicio	25	181
Remuneración al personal clave de la gerencia	3.082	3.351

12. INVENTARIOS

12.1 Detalle de los inventarios.

Detalle	31.12.2022 MUS\$	31.12.2021 MUS\$
Materias primas	262.681	203.600
Productos en proceso	10.868	6.814
Productos terminados (a)	366.820	228.586
Fair Value acuícola	25.044	2.279
Materiales, insumos y repuestos	80.622	64.992
Totales	746.035	506.271

La Administración de la Sociedad estima que los inventarios serán realizados dentro del plazo de un año.

Al 31 de diciembre de 2022 y 2021, la Sociedad no ha determinado rebajas ni reversos de rebaja de valor en el periodo y no mantiene inventarios entregados en garantía.

El importe de los inventarios reconocido como costo en los periodos terminados al 31 de diciembre de 2022 y 2021 asciende a MUS\$ 2.594.346 y MUS\$ 2.440.158, respectivamente.

a. Los productos terminados, se encuentran expresados a su valor consolidado, esto es descontados los resultados no realizados, que corresponden a operaciones de compras y ventas a subsidiarias y coligadas.

El movimiento por fair value de productos terminados del periodo es el siguiente:

	31.12.2022 MUS\$	31.12.2021 MUS\$
Saldo inicial fair value productos terminados	2.279	(13.529)
Fair Value traspasado desde biológicos a productos terminados	563.053	656.781
Fair Value de productos terminados cosechados y vendidos con efecto en resultados	(540.288)	(640.973)
Saldo final por fair value y valor neto de realización de producto terminado	25.044	2.279

01
—
02
—
03
—
04
—
05
—
06
—
07
—
08
—
09
—
10
—
11

13. ACTIVOS BIOLÓGICOS

13.1 Detalle de los activos biológicos

El detalle de los activos biológicos al 31 de diciembre de 2022 y 2021, es el siguiente:

Corriente	31.12.2022 MUS\$	31.12.2021 MUS\$
Biológico Carnes	232.152	207.324
Biológico Acuícola	627.208	775.735
Totales	859.360	983.059

No Corriente	31.12.2022 MUS\$	31.12.2021 MUS\$
Biológico Carnes	31.638	26.161
Biológico Acuícola	48.752	38.515
Totales	80.390	64.676

13.2 Movimiento de los activos biológicos

El detalle de los movimientos de los activos biológicos asociados a los segmentos carnes y acuícolas al 31 de diciembre de 2022 y 2021, es el siguiente:

a. Segmento Carnes

Corriente		
Detalle	Desde el 01.01.2022 Al 31.12.2022 MUS\$	Desde el 01.01.2021 Al 31.12.2021 MUS\$
Saldo Inicial	207.324	181.608
Cambios en Activos Biológicos		
Incrementos por Costos de Incubación y Nacimiento	155.782	142.126
Incrementos por Costos en Etapa de Engorda	1.601.594	1.394.231
Resultado no realizado		
Decrementos por envío a Faenación de Activos Biológicos	(1.732.548)	(1.510.641)
Total cambios en Activos Biológicos	24.828	25.716
Saldo Final de Activos Biológicos Corrientes	232.152	207.324

No corriente		
Detalle	Desde el 01.01.2022 Al 31.12.2022 MUS\$	Desde el 01.01.2021 Al 31.12.2021 MUS\$
Saldo Inicial	26.161	25.795
Cambios en Activos Biológicos		
Incrementos por Compras y Reposición de Reproductores	43.100	37.145
Decrementos por Amortización y envío a Faenación de Reproductores	(37.623)	(36.779)
Cambios en Activos Biológicos, Total	5.477	366
Saldo Final de Activos Biológicos No Corrientes	31.638	26.161

01
—
02
—
03
—
04
—
05
—
06
—
07
—
08
—
09
—
10
—
11

b. Segmento Acuicola

		Corriente	
		Desde el 01.01.2022 Al 31.12.2022 MUS\$	Desde el 01.01.2021 Al 31.12.2021 MUS\$
01	Saldo inicial	775.735	670.372
02	Cambios en Activos Biológicos		
	Fair Value de activos biológicos del ejercicio (a)	389.021	746.050
	Fair Value de activos biológicos traspasados a Inventarios	(563.053)	(656.781)
	Incrementos por compras y traspasos de biomasa	83.328	72.504
	Incrementos por costos en Etapa de Engorda	838.746	681.632
	Decremento por envío a Faenación de Activos Biológicos	(896.569)	(738.042)
	Cambios en Activos Biológicos, Total	(148.527)	105.363
	Saldo Final de Activos Biológicos Corrientes	627.208	775.735
		No corriente	
		Desde el 01.01.2022 Al 31.12.2022 MUS\$	Desde el 01.01.2021 Al 31.12.2021 MUS\$
	Saldo inicial	38.515	38.181
	Cambios en Activos Biológicos		
	Incrementos por Compras y Reposición de Reproductores y Biomasa	93.565	73.207
	Decremento por cosechas y traspasos a biológico corriente	(83.328)	(72.503)
	Diferencia tipo cambio por valorización de activos biológicos	-	(370)
	Cambios en Activos Biológicos, Total	10.237	334
	Saldo Final de Activos Biológicos No Corrientes	48.752	38.515

a. Corresponde a fair value de activos biológicos del período, y tiene su contrapartida en el estado consolidado de resultados según nota 27 (ver estado de resultados segmento acuícola).

El movimiento por fair value de Activos Biológicos del periodo es el siguiente:	31.12.2022 MUS\$	31.12.2021 MUS\$
Saldo inicial FV activos biológicos	322.406	233.137
Fair Value de activos biológicos del ejercicio con efecto en resultados (a)	389.021	746.050
Fair Value de activos biológicos traspasados a Inventarios	(563.053)	(656.781)
Saldo final fair value de activos biológicos	148.374	322.406

13.3 Vidas útiles y tasas de depreciación segmento carnes

Tipos de animales		Vida útil en meses	Vida útil en años
Aves	Gallinas, gallos y pollones (abuelos y abuelas), pollos reproductores	16 meses	1,3 años
	Pavos reproductores	14,5 meses	1,2 años
Cerdos	Hembras (abuelas)	10 meses	0,8 año
	Machos (abuelos)	12 meses	1 año
	Reproductores	13 meses	1,1 años

13.4 Valor bruto en los libros y depreciación acumulada de activos biológicos no corrientes

	31.12.2022			31.12.2021		
	Valor bruto MUS\$	Depreciación acumulada MUS\$	Valor neto MUS\$	Valor bruto MUS\$	Depreciación acumulada MUS\$	Valor neto MUS\$
Actividad Avícola	32.082	(11.906)	20.176	31.002	(11.576)	19.426
Actividad Porcina	16.085	(4.623)	11.462	10.606	(3.871)	6.735
Segmento carnes	48.167	(16.529)	31.638	41.608	(15.447)	26.161
Segmento acuícola	48.752	-	48.752	38.515	-	38.515
Total	96.919	(16.529)	80.390	80.123	(15.447)	64.676

13.5 Cantidades físicas por grupo de activos biológicos

Periodo	Segmento carnes			Segmento acuícola		
	Biomasa (Kg)	Unidades	Venta (Kg) (*)	Biomasa (Kg)	Unidades	Venta (Kg) (*)
dic-21	135.945.539	27.773.272	948.036.598	102.769.126	159.106.918	153.787.174
dic-22	140.749.723	27.165.878	932.927.370	94.381.362	158.833.573	150.161.900

(*) Los volúmenes de venta son medidos al cierre del mes indicado

A la fecha de emisión de los estados financieros consolidados, los activos biológicos registrados al costo de producción del segmento carnes, no presentan deterioros que deban ser reconocidos, de acuerdo con las normas contenidas en NIC 41.

14. ACTIVOS Y PASIVOS POR IMPUESTOS CORRIENTES

Los activos y pasivos por impuestos corrientes y no corrientes al 31 de diciembre de 2022 y 2021, respectivamente se detallan a continuación:

14.1 Activos por impuestos corrientes y no corrientes

Detalle	Corriente		No Corriente	
	31.12.2022 MUS\$	31.12.2021 MUS\$	31.12.2022 MUS\$	31.12.2021 MUS\$
Pagos provisionales mensuales del ejercicio (a)	42.643	28.415	-	-
Pagos provisionales mensuales años anteriores (b)	5.612	869	-	-
Otros créditos	3.206	569	-	-
IVA crédito fiscal	26.463	20.678	-	-
IVA Exportadores	22.808	40.115	-	-
Crédito Sence	2.154	1.914	-	-
Crédito Ley Austral	7.672	-	50.661	45.649
Totales	110.558	92.560	50.661	45.649

- a. Corresponde al saldo de pagos provisionales mensuales del ejercicio, después de imputación contra la provisión de impuesto a la renta a nivel de RUT.
- b. Corresponde al saldo de pagos provisionales mensuales del ejercicio anterior pendientes de devolución.

14.2 Pasivos por impuestos corrientes

Detalle	Corriente	
	31.12.2022 MUS\$	31.12.2021 MUS\$
Provisión de Impuesto a la renta	62.493	67.947
Créditos usados contra el Impuesto (a)	(52.475)	(57.780)
Sub total Pasivos por impuestos corrientes año 2022	10.018	10.167
Total Pasivos por impuestos corrientes	10.018	10.167

- a. Corresponde principalmente a pagos provisionales mensuales.

Al 31 de diciembre de 2022 y 2021, no existen pasivos por impuestos no corrientes.

01
—
02
—
03
—
04
—
05
—
06
—
07
—
08
—
09
—
10
—
11

15. ESTADOS FINANCIEROS CONSOLIDADOS

15.1 Información financiera

Los estados financieros consolidados incorporan los estados financieros de la Sociedad Matriz y Subsidiarias. A continuación, se incluye información detallada de las subsidiarias al 31 de diciembre de 2022 y 2021.

Saldos al 31 de diciembre de 2022

Rut	Sociedad	País origen	Relación	Moneda funcional	% participación		Activos corrientes MUS\$	Activos no corrientes MUS\$	Pasivos corrientes MUS\$	Pasivos no corrientes MUS\$	Patrimonio MUS\$	Ingresos ordinarios MUS\$	Utilidad (pérdida) neta año MUS\$	Gasto por Impuesto a la renta MUS\$	Gastos de Capital (Capital pagado) MUS\$	Utilidad (pérdida) Antes de impuesto MUS\$
					Directo	Indirecto										
76.126.154-1	Agrosuper S.P.A.	Chile	Subsidiaria directa	Dólar estadounidense	100,00%	0,00%	27	-	-	-	27	-	8	7	126	16
77.805.520-1	Agrocomercial AS Ltda.	Chile	Subsidiaria directa	Dólar estadounidense	99,99%	0,01%	834.796	238.357	900.264	309	172.580	1.638.707	159.319	15.454	1.254.476	174.773
88.680.500-4	Agrícola Súper Ltda.	Chile	Subsidiaria indirecta	Dólar estadounidense	0,00%	100,00%	856.521	534.196	159.413	123.930	1.107.374	1.636.663	63.718	26.096	338.512	89.814
78.429.980-5	Agro Tantehue Ltda.	Chile	Subsidiaria indirecta	Dólar estadounidense	0,00%	100,00%	17.900	583	8.382	1.132	8.969	33.681	320	128	735	448
82.366.700-0	Sopraval S.P.A.	Chile	Subsidiaria indirecta	Dólar estadounidense	0,00%	99,810%	241.284	90.192	57.595	12.930	260.951	257.656	8.134	2.954	206.627	11.088
77.476.390-2	Procesadora de Alimentos del Sur Ltda.	Chile	Subsidiaria indirecta	Dólar estadounidense	0,00%	100,00%	30.390	37.536	21.169	4.450	42.307	115.384	4.480	1.674	26.325	6.155
78.483.600-2	Faenadora San Vicente Ltda.	Chile	Subsidiaria indirecta	Dólar estadounidense	0,00%	100,00%	135.106	60.009	115.404	21.569	58.142	150.660	5.151	1.920	8.297	7.071
78.408.440-K	Faenadora Lo Miranda Ltda.	Chile	Subsidiaria indirecta	Dólar estadounidense	0,00%	100,00%	58.381	114.102	51.588	50.191	70.704	178.315	5.465	2.029	15.778	7.494
76.676.350-2	Agrícola Purapel del Maule Ltda.	Chile	Subsidiaria indirecta	Dólar estadounidense	0,00%	100,00%	631	13.905	23	-	14.513	-	-44	-2	19.753	-47
79.984.240-8	Agrosuper Comercializadora de Alimentos Ltda.	Chile	Subsidiaria indirecta	Dólar estadounidense	0,00%	100,00%	1.211.239	113.758	1.093.890	18.108	212.999	2.758.036	23.847	6.747	95.870	30.594
92.870.000-3	Serv. de Marketing AS Ltda	Chile	Subsidiaria indirecta	Dólar estadounidense	0,00%	100,00%	3.865	2.231	105	241	5.750	1.365	380	140	292	519
79.872.410-k	Elaboradora de Alimentos Doñihue Ltda.	Chile	Subsidiaria indirecta	Dólar estadounidense	0,00%	100,00%	21.731	11.221	5.593	2.470	24.889	72.079	2.667	969	1.914	3.636
76.278.340-1	Transportes AS Ltda.	Chile	Subsidiaria indirecta	Dólar estadounidense	0,00%	100,00%	2.271	3.780	59	463	5.529	1.628	913	337	3.636	1.250
76.688.951-4	Inv. Agrosuper Internac. Ltda.	Chile	Subsidiaria indirecta	Dólar estadounidense	0,00%	100,00%	51	3.162	42	-	3.171	-	3.005	-	3.878	3.005
79.561.890-2	Comercializadora de Alimentos Lo Miranda Ltda.	Chile	Subsidiaria indirecta	Dólar estadounidense	0,00%	100,00%	63	87	-	-	150	-	-9	-	369	-9
Extranjera	Inversiones Eurosuper SL	España	Subsidiaria indirecta	Euro	0,00%	100,00%	167	-	16	-	151	-	2.966	-	964	2.966
Extranjera	Agro Europa SPA	Italia	Subsidiaria indirecta	Euro	0,00%	79,60%	8.262	9	5.923	221	2.127	21.818	435	173	1.070	608
Extranjera	Andes Asia INC	Japon	Subsidiaria indirecta	Yen	0,00%	100,00%	140.218	544	137.622	90	3.050	186.457	1.369	667	76	2.036

Rut	Sociedad	País origen	Relación	Moneda funcional	% participación		Activos corrientes MUS\$	Activos no corrientes MUS\$	Pasivos corrientes MUS\$	Pasivos no corrientes MUS\$	Patrimonio MUS\$	Ingresos ordinarios MUS\$	Utilidad (pérdida) neta año MUS\$	Gasto por Impuesto a la renta MUS\$	Gastos de Capital (Capital pagado) MUS\$	Utilidad (pérdida) Antes de impuesto MUS\$
					Directo	Indirecto										
Extranjera	Agro América LLC	EEUU	Subsidiaria indirecta	Dólar estadounidense	0,00%	100,00%	73.264	4	66.740	41	6.487	395.305	-29	19	200	-11
Extranjera	Agrosuper Shangai	China	Subsidiaria indirecta	Yuan Chino	0,00%	100,00%	64.524	35	54.909	13	9.637	238.348	856	438	723	1.293
Extranjera	Agrosuper Asia Limited	China	Subsidiaria indirecta	Dólar estadounidense	0,00%	100,00%	1.053	-	711	-	342	2.592	2.258	-	760	2.258
Extranjera	Agrosuper Brasil Representação de Productos Alimenticios Ltda.	Brasil	Subsidiaria indirecta	Real	0,00%	100,00%	8	-	4	24	-20	-	-10	-	33	-10
Extranjera	Productos Alimenticios Súper R.L.	Mexico	Subsidiaria indirecta	Peso mexicano	0,00%	100,00%	29.365	50	22.532	-	6.883	126.249	699	433	-	1.131
86.247.400-7	Empresa Aquachile S.A	Chile	Subsidiaria Directa	Dólar estadounidense	99,999%	0,001%	1.502.082	448.108	1.040.658	186.242	723.291	940.908	287.754	10.313	959.882	287.754
79.872.420-7	Exportadora Los Fiordos Ltda.	Chile	Subsidiaria indirecta	Dólar estadounidense	0,00%	100,00%	1.248.163	447.599	1.067.137	93.643	534.982	1.018.803	31.914	12.722	357.822	44.636
96.509.550-0	Inversiones AquaChile SpA	Chile	Subsidiaria indirecta	Dólar estadounidense	0,00%	100,00%	1.797	58.131	1.769	3.367	54.792	3.896	-10.323	61	274.252	31.338
78.512.930-k	Procesadora Cailín SpA.	Chile	Subsidiaria indirecta	Dólar estadounidense	0,00%	100,00%	8.038	13.418	1.598	14.142	5.716	7.706	2.289	847	7.859	3.136
76.794.910-3	Aquainnovo SpA.	Chile	Subsidiaria indirecta	Dólar estadounidense	0,00%	100,00%	2.666	11.205	1.136	7.643	5.092	2.905	-1.535	1.522	3.957	-12
79.800.600-2	AquaChile S.P.A.	Chile	Subsidiaria indirecta	Dólar estadounidense	0,00%	100,00%	41.672	44.727	36.983	4.113	45.303	47.485	-10.323	-3.578	57.187	-13.900
Extranjero	AquaChile Inc.	EEUU	Subsidiaria indirecta	Dólar estadounidense	0,00%	100,00%	61.559	13.421	53.189	8.084	13.707	546.491	5.145	-6.590	200	6.590
88.274.600-3	Procesadora Mar del Sur SpA	Chile	Subsidiaria indirecta	Dólar estadounidense	0,00%	100,00%	36.167	37.194	38.685	32.817	1.859	25.974	432	-3.578	2.978	1.121
76.495.180-8	Procesadora Calbuco SpA	Chile	Subsidiaria indirecta	Dólar estadounidense	0,00%	100,00%	6.387	16.780	3.384	25.648	-5.865	22.593	532	200	4.400	732
79.728.530-7	AquaChile Maullín Ltda	Chile	Subsidiaria indirecta	Dólar estadounidense	0,00%	100,00%	203.305	82.183	112.442	118.604	54.442	223.912	-42.295	-15.341	38.667	-57.636
76.300.265-9	Laboratorio AquaChile SpA.	Chile	Subsidiaria indirecta	Dólar estadounidense	0,00%	100,00%	3.112	578	2.171	488	1.031	1.014	109	-25	208	84
76.452.811-5	Centro de Innovación Aquainnovo-Biomar S.A.	Chile	Subsidiaria indirecta	Dólar estadounidense	0,00%	70,00%	1.758	3.560	545	40	4.733	3.437	88	34	6.824	122
78.754.560-2	AquaChile Magallanes SpA	Chile	Subsidiaria indirecta	Dólar estadounidense	0,00%	100,00%	587.451	195.887	333.121	333.121	257.488	314.429	30.587	12.516	100.614	43.103
76.125.666-1	Salmones Reloncavi SPA	Chile	Subsidiaria indirecta	Dólar estadounidense	0,00%	100,00%	80.184	50.994	69.358	52.330	9.490	46.029	5.214	2.003	17.295	7.217

01
—
02
—
03
—
04
—
05
—
06
—
07
—
08
—
09
—
10
—
11

Saldos al 31 de diciembre de 2021

Rut	Sociedad	País origen	Relación	Moneda funcional	% participación		Activos corrientes MUS\$	Activos no corrientes MUS\$	Pasivos corrientes MUS\$	Pasivos no corrientes MUS\$	Patrimonio MUS\$	Ingresos ordinarios MUS\$	Utilidad (pérdida) neta año MUS\$	Gasto por Impuesto a la renta MUS\$	Gastos de Capital (Capital pagado) MUS\$	Utilidad (pérdida) Antes de impuesto MUS\$	
					Directo	Indirecto											
01 — 02 — 03 — 04 — 05 — 06 — 07 — 08 — 09 — 10 — 11	76.126.154-1	Agrosuper S.P.A.	Chile	Subsidiaria directa	Dólar estadounidense	100,00%	0,00%	35	230	-	-	265	-	17	-	126	17
	77.805.520-1	Agrocomercial AS Ltda.	Chile	Subsidiaria directa	Dólar estadounidense	99,99%	0,01%	647.927	2.193.865	812.222	155	2.029.414	851.326	205.348	14.776	1.254.476	220.124
	88.680.500-4	Agrícola Súper Ltda.	Chile	Subsidiaria indirecta	Dólar estadounidense	0,00%	100,00%	917.182	595.645	278.238	116.661	1.117.928	1.463.570	97.386	35.682	338.512	133.067
	78.429.980-5	Agro Tantehue Ltda.	Chile	Subsidiaria indirecta	Dólar estadounidense	0,00%	100,00%	16.283	700	4.249	1.085	11.649	34.956	1.402	540	735	1.941
	82.366.700-0	Sopraval S.P.A.	Chile	Subsidiaria indirecta	Dólar estadounidense	0,00%	99,79%	242.135	95.054	72.168	12.203	252.817	198.447	5.610	2.121	206.627	7.731
	77.476.390-2	Procesadora de Alimentos del Sur Ltda.	Chile	Subsidiaria indirecta	Dólar estadounidense	0,00%	100,00%	29.403	39.751	12.331	3.996	52.827	104.997	5.073	1.813	26.325	6.886
	78.483.600-2	Faenadora San Vicente Ltda.	Chile	Subsidiaria indirecta	Dólar estadounidense	0,00%	100,00%	147.491	66.179	124.268	21.410	67.991	141.014	6.849	2.494	8.297	9.342
	78.408.440-K	Faenadora Lo Miranda Ltda.	Chile	Subsidiaria indirecta	Dólar estadounidense	0,00%	100,00%	83.328	113.813	81.107	45.794	70.239	163.456	7.522	2.723	15.778	10.245
	76.676.350-2	Agrícola Purapel del Maule Ltda.	Chile	Subsidiaria indirecta	Dólar estadounidense	0,00%	100,00%	483	13.995	39	-	14.439	-	(75)	(113)	19.753	(188)
	79.984.240-8	Agrosuper Comercializadora de Alimentos Ltda.	Chile	Subsidiaria indirecta	Dólar estadounidense	0,00%	100,00%	1.172.433	315.660	1.142.963	32.124	313.006	2.655.329	63.432	23.471	95.870	86.902
	92.870.000-3	Serv. de Marketing AS Ltda	Chile	Subsidiaria indirecta	Dólar estadounidense	0,00%	100,00%	3.550	2.194	132	241	5.370	1.328	396	144	292	540
	79.872.410-k	Elaboradora de Alimentos Doñihue Ltda.	Chile	Subsidiaria indirecta	Dólar estadounidense	0,00%	100,00%	36.138	12.257	16.357	2.320	29.718	73.787	2.802	951	1.914	3.753
	76.278.340-1	Transportes AS Ltda.	Chile	Subsidiaria indirecta	Dólar estadounidense	0,00%	100,00%	1.188	3.755	207	120	4.616	1.020	356	126	3.636	482
	76.688.951-4	Inv. Agrosuper Internac. Ltda.	Chile	Subsidiaria indirecta	Dólar estadounidense	0,00%	100,00%	70	18.332	38	-	18.364	-	(8.937)	-	3.878	(8.937)
	79.561.890-2	Comercializadora de Alimentos Lo Miranda Ltda.	Chile	Subsidiaria indirecta	Dólar estadounidense	0,00%	100,00%	24	510	1	-	534	-	8	-	369	8
	78.831.670-4	Inversiones Sagunto S.A.	Chile	Subsidiaria indirecta	Dólar estadounidense	0,00%	100,00%	-	200.214	-	-	200.213	-	(343)	-	1.125	(343)
	Extranjera	Inversiones Eurosuper SL	España	Subsidiaria indirecta	Euro	0,00%	100,00%	201	18.881	3	-	19.078	-	400	-	1.020	400
	Extranjera	Agro Europa SPA	Italia	Subsidiaria indirecta	Euro	0,00%	79,60%	6.798	14	4.822	264	1.726	26.171	370	201	1.131	571
	Extranjera	Alimentos Euroagro SL	España	Subsidiaria indirecta	Euro	0,00%	100,00%	44	-	29	-	15	-	(16)	-	6	(16)
	Extranjera	Andes Asia INC	Japon	Subsidiaria indirecta	Yen	0,00%	100,00%	67.823	589	65.745	47	2.620	239.225	(629)	(296)	87	(925)

01
—
02
—
03
—
04
—
05
—
06
—
07
—
08
—
09
—
10
—
11

Rut	Sociedad	País origen	Relación	Moneda funcional	% participación		Activos corrientes MUS\$	Activos no corrientes MUS\$	Pasivos corrientes MUS\$	Pasivos no corrientes MUS\$	Patrimonio MUS\$	Ingresos ordinarios MUS\$	Utilidad (pérdida) neta año MUS\$	Gasto por Impuesto a la renta MUS\$	Gastos de Capital (Capital pagado) MUS\$	Utilidad (pérdida) Antes de impuesto MUS\$
					Directo	Indirecto										
Extranjera	Agro América LLC	EEUU	Subsidiaria indirecta	Dólar estadounidense	0,00%	100,00%	88.765	7	82.233	22	6.517	265.297	434	248	200	682
Extranjera	Agrosuper Shangai	China	Subsidiaria indirecta	Yuan Chino	0,00%	100,00%	38.832	53	29.341	2	9.541	297.919	1.848	552	784	2.399
Extranjera	Agrosuper Asia Limited	China	Subsidiaria indirecta	Dólar estadounidense	0,00%	100,00%	797	12.161	487	-	12.470	2.645	886	-	760	886
Extranjera	Agrosuper Brasil Representação de Productos Alimenticios Ltda.	Brasil	Subsidiaria indirecta	Real	0,00%	100,00%	3	-	12	-	9	-	(2)	-	31	(2)
Extranjera	Productos Alimenticios Súper R.L.	Mexico	Subsidiaria indirecta	Peso mexicano	0,00%	100,00%	14.268	94	8.467	-	5.895	85.546	366	83	-	449
Extranjera	Andes, Asesorías y Servicios Ltda.	Mexico	Subsidiaria indirecta	Peso mexicano	0,00%	100,00%	99	29	42	34	52	396	33	(19)	-	13
86.247.400-7	Empresa Aquachile S.A	Chile	Subsidiaria Directa	Dólar estadounidense	100,00%	0,00%	752.165	1.408.922	497.215	215.015	1.448.857	715.571	82.885	1.114	959.882	83.999
79.872.420-7	Exportadora Los Fiordos Ltda.	Chile	Subsidiaria indirecta	Dólar estadounidense	0,00%	100,00%	803.245	458.617	430.235	323.251	508.376	915.935	26.577	6.100	357.822	32.677
96.509.550-0	Aguas Claras S.A.	Chile	Subsidiaria indirecta	Dólar estadounidense	0,000%	100,000%	3.629	10.062	3.915	1.526	8.250	5.420	487	118	4.834	605
78.512.930-k	Salmones Cailín SpA.	Chile	Subsidiaria indirecta	Dólar estadounidense	0,00%	100,00%	7.009	15.749	5.066	13.723	3.968	7.033	(156)	24	7.859	(132)
76.794.910-3	Aquainnovo SpA	Chile	Subsidiaria indirecta	Dólar estadounidense	0,00%	100,00%	4.156	2.488	2.783	5.663	(1.803)	1.914	344	94	1.184	439
99.595.500-8	Piscicultura Codinhue SpA	Chile	Subsidiaria indirecta	Dólar estadounidense	0,00%	100,00%	23.463	19.318	22.410	17.768	2.603	30.133	362	127	4.843	489
79.800.600-2	AquaChile SpA	Chile	Subsidiaria indirecta	Dólar estadounidense	0,00%	100,00%	111.787	54.001	63.610	39.145	63.034	38.591	5.401	2.049	57.187	7.450
Extranjero	AquaChile Inc.	EEUU	Subsidiaria indirecta	Dólar estadounidense	0,00%	100,00%	64.066	91	55.595	-	8.562	443.574	3.419	909	200	4.328
96.519.280-8	Antarfisch SpA.	Chile	Subsidiaria indirecta	Dólar estadounidense	0,00%	100,00%	2	68.174	32	1.717	66.426	-	33.800	25	925	33.825
88.274.600-3	Procesadora Mar del Sur SpA	Chile	Subsidiaria indirecta	Dólar estadounidense	0,00%	100,00%	32.615	32.165	31.952	31.401	1.427	22.213	797	268	2.978	1.065
76.495.180-8	Procesadora Calbuco SpA	Chile	Subsidiaria indirecta	Dólar estadounidense	0,00%	100,00%	12.630	15.897	9.867	25.058	(6.397)	20.523	681	259	4.400	940
79.728.530-7	AquaChile Maullín Ltda	Chile	Subsidiaria indirecta	Dólar estadounidense	0,00%	100,00%	287.975	90.450	143.579	141.114	93.732	85.859	60.736	24.803	38.667	85.539
76.127.961-0	Inversiones Salmones Australes SpA	Chile	Subsidiaria indirecta	Dólar estadounidense	0,00%	100,00%	17	720.357	51	-	720.322	-	94.708	2	294.754	94.710
76.300.265-9	Laboratorio AquaChile SpA.	Chile	Subsidiaria indirecta	Dólar estadounidense	0,00%	100,00%	2.591	522	1.718	474	922	853	9	(2)	208	8
76.452.811-5	Centro de Innovación Aquainnovo-Biomar S.A.	Chile	Subsidiaria indirecta	Dólar estadounidense	0,00%	100,00%	3.704	4.189	880	16	6.997	2.618	(286)	(120)	9.176	(406)
78.754.560-2	Aquachile Magallanes SpA	Chile	Subsidiaria indirecta	Dólar estadounidense	0,00%	100,00%	323.354	112.331	105.755	172.373	157.558	211.691	36.353	12.716	100.614	49.070
76.125.666-1	Salmones Reloncaví SpA.	Chile	Subsidiaria indirecta	Dólar estadounidense	0,00%	100,00%	33.877	26.872	23.212	38.986	(1.450)	22.866	(421)	(254)	12.452	(675)

15.2 Información general de las principales subsidiarias

Agrícola Super Ltda. (Ex Agrícola Super Pollo Ltda.) fue constituida el 12 de febrero de 1982 ante Notario público Sr. Sergio Rodríguez Garcés. El objeto de la sociedad es la explotación y comercialización en forma directa o a través de otras personas de toda clase de bienes muebles, especialmente aquellos derivados o que digan relación o estén vinculados con la agricultura y la alimentación; la administración, explotación, comercialización en forma directa y a través de otra personas de toda clase de bienes raíces agrícolas, de animales, forestación, fruticultura y agroindustria en general; además de la prestación de servicios en general y cualquier otra actividad que los socios acuerden.

Agrosuper Comercializadora de Alimentos Ltda., fue constituida según escritura pública del 10 de abril de 1990, ante Notario Señor Aliro Veloso Muñoz. El objeto de la sociedad es la compra, venta, comercialización y distribución en forma directa o indirecta o a través de terceras personas, por cuenta propia o ajena, toda clase de bienes, mercaderías y productos alimenticios, además de la prestación de servicios en general y cualquier otra actividad que los socios acuerden.

Agrocomercial AS Ltda. fue constituida con fecha 6 de agosto de 2002 por escritura pública ante Notario de Santiago Sra. Antonia Mendoza Escalas. El objeto de la sociedad es la adquisición, comercialización y venta de aves, cerdos y animales en general; la adquisición, administración y explotación de bienes raíces propios o de terceros y la explotación de negocios agroindustriales. Cabe señalar que, a contar de febrero de 2012, Agrocomercial AS Limitada, es la Sociedad Holding en donde se radican los negocios correspondientes al segmento carnes del Grupo.

Procesadora de Alimentos del Sur Ltda., (Ex Faenadora Rosario Ltda.) fue constituida con fecha 13 de julio de 2000 como sociedad de responsabilidad limitada por escritura pública, protocolizada ante Notario público Sr. Antonieta Mendoza Escalas. El objeto de la sociedad es la faenación y conservación en frío de carnes y productos complementarios de aves, ganado y animales en general, como porcinos, ovinos, bovinos, y subproductos, la explotación de establecimientos agroindustriales y frigoríficos, para la faenación, procesamiento y conservación de carnes en general, y subproductos, la comercialización, distribución, adquisición, importación y exportación, ya sea directamente o a través de terceras personas, de productos cárnicos propios o de terceros, como subproductos de los mismos y la prestación de servicios en general.

Faenadora Lo Miranda Ltda. fue constituida con fecha 04 de agosto de 1993 como sociedad de responsabilidad limitada por escritura pública, protocolizada ante Notario público Sr. Félix Jara Cadot. El objeto de la sociedad es la faenación, conservación en frío, distribución, importación y exportación de carne y productos complementarios de aves, ganado y animales en general, la explotación de establecimiento agroindustriales y frigoríficos para la faenación de carnes en general, la prestación de servicios en general y actividades que acuerden los socios.

Faenadora San Vicente Ltda. fue constituida con fecha 01 de marzo de 1994. El objeto social es la faenación, conservación en frío, comercialización, distribución e importación, por cuenta propia o ajena, de aves y de sus subproductos, la prestación de servicios en general y otras actividades que acuerden los socios.

Elaboradora de Alimentos Doñihue Ltda. fue constituida con fecha 9 de enero de 1989. El objeto de la sociedad es la elaboración de alimentos embutidos y cecinas.

Exportadora Los Fiordos Ltda. fue constituida con fecha 9 de enero de 1989 según escritura pública otorgada ante Notario público Sr. Aliro Veloso Muñoz. El objeto de la sociedad es la extracción, cultivo y pesca de seres u organismos que tengan en el agua su medio normal de vida; la congelación, conservación, elaboración y transformación de esos seres u organismos; la exploración de una industria pesquera en general y sus derivados; elaboración de harina y aceite de pescado.

Sopraval SpA la sociedad fue constituida mediante escritura pública de fecha 20 de julio de 1967, como Sociedad de Productores Avícolas de Valparaíso Limitada. Con fecha 31 de diciembre 1992 la sociedad procedió a modificar su escritura social, transformándose en sociedad anónima cerrada, modificando su razón social de Sopraval Ltda. a Sopraval S.A. Posteriormente con fecha 22 de marzo de 1993 se efectuó la transformación a Sociedad anónima abierta inscribiéndose en el Registro de Valores bajo el número 449, quedando sujeta a la fiscalización de la Superintendencia de Valores y Seguros de Chile. Actualmente, la sociedad tiene su domicilio social en J. J. Godoy S/N "La Calera", Región de Valparaíso, Chile. Con fecha 29 de agosto de 2011, la subsidiaria Sopraval S.A., acordó solicitar la cancelación voluntaria de la inscripción en el Registro de Valores llevado por Superintendencia de Valores y Seguros (hoy Comisión para el Mercado Financiero). El objeto social es la cría de aves de corral para la producción de carne de

pavo y fabricación de cecinas de pavo. Con fecha 01 de junio de 2020 fue transformada en una sociedad por acciones.

Las subsidiarias extranjeras Agro América LLC, Agro Europa SPA, Inversiones Eurosuper SL, Productos Alimenticios Super Ltda. , Andes Asia INC, Agrosuper Asia Limited, Agrosuper Brasil Representação de Productos Alimenticios Ltda., y Agrosuper Shanghai Limited, tienen como objeto social la importación, posterior venta y distribución de productos alimenticios derivados del pollo, pavo, cerdo, vacuno, salmón y en general de cualquier producto que tenga relación con el ramo de la alimentación, así como la realización de actividades de intermediación relacionadas con dichos productos y la representación de otras sociedades, sus productos, marcas y licencias.

Empresas AquaChile S.A., RUT 86.247.400-7, es una sociedad que se constituyó originalmente como sociedad anónima cerrada bajo razón social de Fischer Hermanos Limitada, mediante escritura pública de fecha 20 de julio de 1979, otorgada en la Notaría de Coyhaique de don Patricio Olate Melo. Un extracto de dicha escritura fue inscrito en el Registro de Comercio del Conservador de Bienes Raíces de Coyhaique, a fojas 38 N°34, y publicado en el Diario Oficial de fecha 3 de agosto de 1979. Tiene como objeto social la producción y comercialización del Salmón, participando en toda su cadena de producción, siendo actualmente la mayor empresa de dicha industria en Chile.

01
—
02
—
03
—
04
—
05
—
06
—
07
—
08
—
09
—
10
—
11

16. INVERSIONES EN ASOCIADAS CONTABILIZADAS POR EL MÉTODO DE LA PARTICIPACIÓN.

16.1 Detalle de las inversiones en asociadas

Al 31 de diciembre de 2022 y 2021, la inversión en asociadas, corresponde a Puerto Las Losas S.A., según el siguiente detalle:

Al 31 de Diciembre 2022									
Rut	Sociedades	País de Origen	Moneda funcional	Porcentaje de Participación %	Saldo al 01.01.2022	Participación en resultados	Dividendos declarados	Otros incrementos (decrementos)	Saldo al 31.12.2022
76.498.850-7	Puerto Las Losas S.A.	Chile	Dólar estadounidense	49,00	24.035	192			24.227
Totales					24.035	192			24.227

Al 31 de Diciembre 2021									
Rut	Sociedades	País de Origen	Moneda funcional	Porcentaje de Participación %	Saldo al 01.01.2021	Participación en resultados	Dividendos declarados	Otros incrementos (decrementos)	Saldo al 31.12.2021
76.498.850-7	Puerto Las Losas S.A.	Chile	Dólar estadounidense	49,00	25.396	(1.092)		(269)	24.035
Totales					25.396	(1.092)		(269)	24.035

16.2 Información financiera de las asociadas

Al 31 de Diciembre 2022							
Rut	Sociedades	Activos circulantes	Activos No circulantes	Pasivos circulantes	Pasivos No circulantes	Total Patrimonio	Utilidad (pérdida) neta año
76.498.850-7	Puerto Las Losas S.A.	4.386	50.277	4.835	386	49.442	392
Totales		4.386	50.277	4.835	386	49.442	392

Al 31 de Diciembre 2021							
Rut	Sociedades	Activos circulantes	Activos No circulantes	Pasivos circulantes	Pasivos No circulantes	Total Patrimonio	Utilidad (pérdida) neta año
76.498.850-7	Puerto Las Losas S.A.	4.196	52.271	7.038	378	49.051	(2.229)
Totales		4.196	52.271	7.038	378	49.051	(2.229)

17. ACTIVOS INTANGIBLES DISTINTOS DE LA PLUSVALÍA

17.1 Detalle de activos intangibles distintos de la plusvalía

Detalle	31.12.2022		
	Valor bruto MUS\$	Amortización acumulada MUS\$	Valor neto MUS\$
Concesiones de acuicultura	452.851	-	452.851
Concesiones de minería	294	-	294
Derechos de agua	11.898	-	11.898
Proyectos informáticos	59.281	(36.361)	22.920
Marcas (a)	57.516	(83)	57.433
Otros activos intangibles	4.420	(2.136)	2.284
Totales	586.260	(38.580)	547.680

Detalle	31.12.2021		
	Valor bruto MUS\$	Amortización acumulada MUS\$	Valor neto MUS\$
Concesiones de acuicultura	452.851	-	452.851
Concesiones de minería	294	-	294
Derechos de agua	11.898	-	11.898
Proyectos informáticos	57.428	(29.685)	27.743
Marcas (a)	57.516	(83)	57.433
Otros activos intangibles	4.420	(2.135)	2.285
Totales	584.407	(31.903)	552.504

a. Al 31 de diciembre de 2022 y 2021, se incluyen principalmente marcas de Empresas AquaChile, registrada a su valor justo que tenía a la fecha de adquisición. En función del plan de negocio de largo plazo y las proyecciones comerciales se estableció una vida útil indefinida para esta marca.

Al cierre de los estados financieros consolidados, la Compañía no mantiene prendas ni tiene restricciones sobre los intangibles y no existen compromisos contractuales para la adquisición de activos intangibles.

17.2 Movimiento de los activos intangibles distintos de la plusvalía

Los movimientos de los activos intangibles identificables al 31 de diciembre de 2022 y 2021, es el siguiente:

Movimiento año 2022	Concesiones de acuicultura MUS\$	Concesiones de minería MUS\$	Derechos de de Agua MUS\$	Proyectos informáticos MUS\$	Marcas MUS\$	Otros Intangibles MUS\$	Totales MUS\$
Saldo inicial al 1° de enero de 2022	452.851	294	11.898	27.743	57.433	2.285	552.504
Adiciones	-	-	-	1.853	-	-	1.853
Amortización	-	-	-	(6.676)	-	(1)	(6.677)
Otros aumentos (disminuciones)	-	-	-	-	-	-	-
Saldo final al 31 de Diciembre de 2022	452.851	294	11.898	22.920	57.433	2.284	547.680

Movimiento año 2021	Concesiones de acuicultura MUS\$	Concesiones de minería MUS\$	Derechos de de Agua MUS\$	Proyectos informáticos MUS\$	Marcas MUS\$	Otros Intangibles MUS\$	Totales MUS\$
Saldo inicial al 1° de enero de 2021	452.228	294	11.898	30.250	59.934	3.040	557.644
Adiciones	623	-	-	5.212	(2.501)	-	3.334
Amortización	-	-	-	(6.385)	-	(80)	(6.465)
Otros aumentos (disminuciones)	-	-	-	(1.334)	-	(675)	(2.009)
Saldo final al 31 de diciembre de 2021	452.851	294	11.898	27.743	57.433	2.285	552.504

17.3 Amortización de los activos intangibles distintos de la plusvalía

Para los activos intangibles con vida útil indefinida, se realiza la prueba de deterioro de valor, ya sea individualmente o a nivel de unidad generadora de efectivo ("UGE").

Los activos intangibles con vidas finitas son amortizados durante la vida útil económica y su deterioro es evaluado cada vez que existen indicadores que el activo intangible puede estar deteriorado. El período de amortización y el método de amortización de un activo intangible con vida útil finita son revisados por lo menos al cierre de cada ejercicio financiero.

Los períodos de amortización de los intangibles son:

Proyecto informático - SAP, corresponde a desembolsos del Proyecto SAP, los cuales se amortizan en función de los beneficios y uso estimado.

Para la adquisición que se efectúa a través de la compra de Sopraval S.A, la definición de activos identificables dio origen al reconocimiento de la marca Sopraval, la cual no se amortiza, ya que, de acuerdo con el estudio realizado por terceros independientes, su vida útil es indefinida.

17.4 Desembolso por investigación y desarrollo.

El detalle de los desembolsos por investigación y desarrollo cargados a resultado en el periodo es el siguiente:

Segmento	31.12.2022 MUS\$	31.12.2021 MUS\$
Carnes	2.948	1.234
Acuícola	2.194	1.785
Total	5.142	3.019

18. PLUSVALÍA

18.1 Detalle de plusvalía

El detalle de la plusvalía al 31 de diciembre de 2022 y 2021, es el siguiente:

Controladora	Subsidiaria	31.12.2022 Plusvalía MUS\$	31.12.2021 Plusvalía MUS\$
01 Agrosuper Comercializadora de Alimentos Ltda.	Comercial Geiser S.A.	19.083	19.083
02 Agrosuper S.A.	Sopraval S.A.	23.303	23.303
03 Agrosuper S.A.	Empresas AquaChile S.A.	304.541	304.541
04 Empresas AquaChile S.A.	Salmones Reloncavi SpA	32.453	32.453
		379.380	379.380

Durante ambos periodos no existe movimiento de Plusvalía.

18.2 Detalle de adquisición

a. Ex Comercial Geiser S.A.

Esta adquisición tuvo por objeto integrar en el Grupo la distribución de sus productos en la zona norte del país, donde la Sociedad adquirida (y que fuera absorbida por la subsidiaria Agrosuper Comercializadora de Alimentos Ltda.) operaba entre la I y IV región.

Principales aspectos considerados para efectuar la combinación de negocios:

La compra se enmarca en el plan de negocios del Grupo y tuvo por objetivo integrar y controlar la distribución de los productos que comercializa en la zona norte del país. Esta adquisición cumple con la definición de NIIF 3 "Combinación de negocios", en consideración a que la compra está asociada a una unidad de negocios.

Factores que constituyen la plusvalía:

La plusvalía reconocida está representada principalmente por la sinergia que se genera al integrar la unidad de negocios relacionada a la distribución y logística de los productos del Grupo Agrosuper, lo que se materializa en lograr eficiencias en costos de distribución y un mejor conocimiento de las necesidades de los clientes de esa parte del país.

b. Inversiones Sagunto S.A. y Sopraval S.A.

Principales aspectos considerados para efectuar la combinación de negocios:

La compra se enmarca en el plan de negocios del Grupo, y tuvo por objetivo integrar y controlar la producción y comercialización de los productos agrícolas asociados a la actividad avícola - Pavo. Esta adquisición cumple con la definición de NIIF 3 "combinación de negocios", en consideración a que la compra está asociada a una unidad de negocios.

Factores que constituyen la plusvalía:

La plusvalía de inversión (menor valor de inversiones) representa el exceso de costo de adquisición sobre la participación de Agrosuper S.A., en el valor justo de los activos identificables, pasivos y pasivos contingentes a la fecha de adquisición de Sopraval S.A. y es contabilizado a su valor de costo menos pérdidas acumuladas por deterioro.

La plusvalía no se amortiza, sino que al cierre de cada ejercicio contable se procede a estimar si se ha producido en ella algún deterioro que reduzca su valor recuperable a un monto inferior al costo neto registrado, procediéndose, en su caso, al oportuno ajuste por deterioro.

c. Empresas AquaChile y Subsidiarias.

En enero de 2019, mediante un proceso de Oferta Pública de adquisición de acciones, Agrosuper adquirió el 99,71% de la sociedad Empresas AquaChile S.A. y posteriormente adquirió directa e indirectamente el 0,29% restante, siendo hoy propietaria del 100% de las acciones de la Sociedad. Esta compra se enmarca en el plan de negocios del Grupo que busca consolidarse en el negocio del Salmón, posicionándose como el mayor productor y exportador nacional y el segundo mayor productor mundial a través de la integración de Empresas AquaChile con los otros negocios de salmones existentes.

El valor razonable de la compra ascendió a MUS\$ 851.376

Respecto a los efectos de la aplicación Oficio N°444 enviado por la Comisión para el Mercado Financiero en biomasa adquirida en la Combinación de Negocios y su impacto en la determinación y asignación de precio de compra o PPA, se aclara que a la fecha de toma de control de Empresas AquaChile S.A. por parte de Agrosuper S.A. se consideraron los Estados Financieros al 31 de diciembre de 2018 ya re expresados incluyendo el nuevo cálculo de Fair Value utilizando la metodología de flujos descontados reconociendo un mayor valor razonable de su biomasa de MUS\$ 88.702.

18.3 Evaluación de deterioro

La Plusvalía de inversión asignada a las UGEs detalladas en nota 18.1 es sometida a pruebas de deterioro anualmente, o con mayor frecuencia si existen signos de un potencial deterioro. Estos indicios pueden incluir un cambio significativo en el entorno económico que afecta los negocios, nuevas disposiciones legales, indicadores de desempeño operativo o la enajenación de una parte importante de una UGE. Una eventual pérdida por deterioro se reconocerá por el monto que excede el monto recuperable de la UGE. El valor recuperable de cada UGE es determinado como el mayor entre su valor en uso o valor razonable menos los costos de venta.

La Administración considera que el enfoque del valor en uso, determinado mediante el modelo de flujos de caja descontados, es el método más fiable para determinar los valores recuperables de las UGE.

Las variables críticas utilizadas en el modelo de evaluación, donde se considera información histórica, una proyección de cinco años y una perpetuidad, son las siguientes:

Periodo de proyección y estimación de flujos: La Administración considera que el modelo de proyección de ingresos, egresos y salidas de efectivo considere un horizonte de 5 años más la perpetuidad. Para la determinación del valor en uso, ha utilizado proyecciones de flujos de efectivo sobre el horizonte de tiempo descrito anteriormente considerando las principales variables de los flujos históricos de las UGEs en base a estados financieros, planes estratégicos de producción y faenación y los presupuestos más recientes aprobados.

Para efectos de la proyección y estimación de dichos flujos se ha utilizado un escenario base con una tasa de crecimiento anual promedio proyectado a 5 años de 4,9% a nivel de EBITDA, utilizando como base el año 2019 (pre impacto COVID) y sin considerar crecimiento en la perpetuidad.

Tasa de descuento;

Se construyó la tasa WACC (Weighted Average Cost of Capital) utilizando los siguientes supuestos:

Tasa libre de riesgo:

corresponde a las tasas de los bonos del tesoro a 10 años en US dólar (Bloomberg Index) en noviembre 2022.

Premio por riesgo de mercado (Equity Risk Premium):

se obtuvo de la base de datos publicada por Aswath Damodaran aplicable a Chile.

Beta apalancado (BI):

Beta basado en Damodaran equivalente a un beta desapalancado ajustado por la variación de los sectores económicos Farming y Agriculture.

Premio por Riesgo País (Country Risk Premium): según la base de riesgo interno de los países para el año 2021, por Aswath Damodaran.

Tasa de Impuesto:

equivale a 27% según lo determina el Servicio de Impuestos Internos.

Tasa de Patrimonio:

calculada con el modelo CAPM, utilizando como input el beta apalancado, tasa libre de riesgo y premio por riesgo de mercado.

Tasa de Deuda:

equivale a la tasa promedio de endeudamiento de Agrosuper a noviembre 2022.

Estructura de endeudamiento sobre capital (D/E): corresponde a la estructura de la deuda financiera de la Compañía sobre la capitalización bursátil de Agrosuper al 30 de septiembre de 2022.

Las variables de mayor sensibilidad en estas proyecciones de flujos de caja, las constituyen las tasas de descuento aplicadas en la determinación del valor presente neto y los volúmenes y precios de venta utilizados en la construcción de los flujos de caja proyectados.

Segmento Carnes

Luego de realizar la valorización de los flujos de caja asociados a Comercial Geiser S.A. y Sopraval SpA. en un horizonte temporal de 5 años, se determinó un valor en uso mayor que el valor libro de la marca, plusvalía y PPE, por lo que se estima que no existe deterioro.

Segmento Acuícola

Luego de realizar la valorización de los flujos de caja asociados a Empresas AquaChile S.A., en un horizonte temporal de 5 años, se determinó un valor en uso mayor que el valor libro de la marca, plusvalía y PPE, por lo que se estima que no existe deterioro.

19. PROPIEDADES, PLANTA Y EQUIPO

19.1 Composición

La composición por clase de Propiedades, planta y equipo al 31 de diciembre de 2022 y 2021, a valores bruto y neto, es la siguiente:

VALORES NETO	31.12.2022	31.12.2021
Propiedades, planta y equipos, neto	MUS\$	MUS\$
Terrenos	176.658	176.882
Construcción en curso	65.625	29.309
Edificios	496.941	523.468
Planta y equipos	232.086	232.592
Equipamiento de tecnologías de la Información	6.479	5.367
Instalaciones fijas y accesorios	206.861	240.536
Vehículos de motor	12.258	10.533
Otras propiedades, planta y equipo	20.671	22.916
Total Propiedades, planta y equipos, neto	1.217.579	1.241.603

VALORES BRUTO	31.12.2022	31.12.2021
Propiedades, planta y equipos, bruto	MUS\$	MUS\$
Terrenos	176.658	176.882
Construcción en curso	65.625	29.309
Edificios	1.004.521	1.003.616
Planta y equipos	772.713	727.482
Equipamiento de tecnologías de la Información	22.709	20.116
Instalaciones fijas y accesorios	766.047	763.640
Vehículos de motor	33.199	31.469
Otras propiedades, planta y equipo	91.202	91.835
Total Propiedades, planta y equipos, bruto	2.932.674	2.844.349

DEPRECIACIÓN ACUMULADA	31.12.2022	31.12.2021
Propiedades, planta y equipos	MUS\$	MUS\$
Edificios	(507.580)	(480.148)
Planta y equipos	(540.627)	(494.890)
Equipamiento de tecnologías de la Información	(16.230)	(14.749)
Instalaciones fijas y accesorios	(559.186)	(523.104)
Vehículos de motor	(20.941)	(20.936)
Otras propiedades, planta y equipo	(70.531)	(68.919)
Total depreciación acumulada	(1.715.095)	(1.602.746)

A continuación, se describen los principales activos que componen el saldo de Construcciones en Curso, Edificios y Plantas y Equipos, señalando segmento y valor libro al 31 de diciembre de 2022 y 2021.

Detalle	Al 31 de Diciembre 2022			Al 31 de Diciembre 2021			
	Carnes MUS\$	Acuicola MUS\$	Valor Libro MUS\$	Carnes MUS\$	Acuicola MUS\$	Valor Libro MUS\$	
Construcciones en curso	Edificios Industriales	44.244	11.936	56.180	4.526	5.350	9.876
	Planta de Tratamiento	633	-	633	126	-	126
	Centros de Cultivo	-	7.020	7.020	-	14.674	14.674
	Otros	-	1.792	1.792	-	4.633	4.633
	Total	44.877	20.748	65.625	4.652	24.657	29.309
Edificios, Netos	Edificios Industriales	400.446	46.995	447.441	421.354	51.740	473.094
	Pozos de Agua	7.998	-	7.998	9.065	-	9.065
	Otros	28.994	12.508	41.502	29.508	11.801	41.309
	Total	437.438	59.503	496.941	459.927	63.541	523.468
Planta y Equipos netos	Equipos Industriales	106.131	118.584	224.715	105.200	118.607	223.807
	Otros	6.968	403	7.371	8.035	750	8.785
	Total	113.099	118.987	232.086	113.235	119.357	232.592

19.2 Movimientos

Los movimientos contables al 31 de diciembre de 2022 y 2021, de Propiedades, planta y equipos, neto, es el siguiente:

	Terrenos MUS\$	Construcción en curso MUS\$	Edificios MUS\$	Planta y equipos MUS\$	Equipamientos de tecnologías de la información MUS\$	Instalaciones fijas y accesorios MUS\$	Vehículos MUS\$	Otras propiedades planta y equipo MUS\$	Total MUS\$
Activos									
Saldo inicial al 01 de enero de 2022	176.882	29.309	523.468	232.592	5.367	240.536	10.533	22.916	1.241.603
Adiciones	-	96.359	1.529	12.760	1.526	1.938	2.437	561	117.110
Reclasificaciones	-	(59.495)	3.955	46.300	1.958	5.287	1.471	524	-
Desapropiaciones y bajas	(224)	(548)	(4.544)	(14.654)	(957)	(5.996)	(2.492)	(1.718)	(31.133)
Depreciación de la baja del periodo	-	-	2.104	13.818	921	5.836	2.254	652	25.585
Gasto por depreciación	-	-	(29.536)	(59.555)	(2.402)	(41.918)	(2.259)	(2.264)	(137.934)
Otros incrementos (decrementos)	-	-	(35)	825	66	1.178	314	-	2.348
Saldo final al 31 de Diciembre de 2022	176.658	65.625	496.941	232.086	6.479	206.861	12.258	20.671	1.217.579

	Terrenos MUS\$	Construcción en curso MUS\$	Edificios MUS\$	Planta y equipos MUS\$	Equipamientos de tecnologías de la información MUS\$	Instalaciones fijas y accesorios MUS\$	Vehículos MUS\$	Otras propiedades planta y equipo MUS\$	Total MUS\$
Activos									
Saldo inicial al 01 de enero de 2021	187.918	30.100	568.151	288.422	3.556	263.881	12.224	24.149	1.378.401
Adiciones	208	45.055	119	1.030	1.126	646	609	253	49.046
Reclasificaciones	-	(45.774)	3.047	27.664	2.590	11.640	367	466	-
Desapropiaciones y bajas	-	(72)	(930)	(9.850)	(1.767)	(825)	(724)	(478)	(14.646)
Depreciación de la baja del periodo	-	-	639	9.345	1.728	684	505	454	13.355
Gasto por depreciación	-	-	(37.460)	(61.533)	(2.095)	(46.042)	(2.259)	(1.928)	(151.317)
Otros incrementos (decrementos)	(11.244)	-	(10.098)	(22.486)	229	10.552	(189)	-	(33.236)
Saldo final al 31 de Diciembre de 2021	176.882	29.309	523.468	232.592	5.367	240.536	10.533	22.916	1.241.603

19.3 Información adicional

a. Capitalización de intereses

En conformidad a la NIC 23, la Sociedad y sus subsidiarias capitalizaron intereses en propiedades, plantas y equipos, según se indica a continuación:

Detalle	01.01.2022 al 31.12.2022 MUS\$	01.01.2021 al 31.12.2021 MUS\$
Costo financiero activado	1.436	353
Tasa de interés promedio capitalizada	3,23%	1,77%

b. Seguros

La Sociedad y sus subsidiarias tienen formalizadas pólizas de seguros para cubrir los posibles riesgos a que están sujetos los diversos elementos de Propiedades, planta y equipo, así como las posibles reclamaciones que se le puedan presentar por el ejercicio de su actividad, dichas pólizas cubren de manera suficiente los riesgos a los que están sometidos.

c. Prendas e hipotecas asociados a Propiedades, planta y equipo

El Grupo Agrosuper no mantiene prenda e hipotecas sobre Propiedades, planta y equipos.

d. Compromisos por compras futuras

El Grupo Agrosuper no mantiene compromisos contractuales para la adquisición futura de propiedades plantas y equipos.

e. Costo por depreciación

La depreciación de los activos se calcula linealmente a lo largo de su correspondiente vida útil.

Esta vida útil se ha determinado en base al deterioro natural esperado, la obsolescencia técnica o comercial derivada de los cambios y/o mejoras en la producción y cambios en la demanda del mercado de los productos obtenidos en la operación con dichos activos.

El valor residual y la vida útil de los activos se revisan, y ajustan si es necesario, en cada cierre de los estados financieros consolidados.

El cargo a resultados por concepto de depreciación de Propiedades, planta y equipos es el siguiente:

Detalle	31.12.2022 MUS\$	31.12.2021 MUS\$
En costos de ventas	113.308	121.763
En gastos de Administración/Distribución	4.149	4.485
En otros gastos distintos de los de operación	20.477	25.069
Totales	137.934	151.317

f. Costos de desmantelamiento, retiro o rehabilitación

El Grupo Agrosuper al 31 de diciembre de 2022 y 2021, no tiene obligación contractual de retiro, desmantelamiento y rehabilitación, por lo que no se han constituido provisiones por estos costos.

g. Bienes temporalmente fuera de servicio.

El Grupo Agrosuper al 31 de diciembre de 2022 no mantiene bienes de Propiedades, planta y equipo que se encuentran temporalmente fuera de servicio.

20. IMPUESTO A LAS GANANCIAS E IMPUESTOS DIFERIDOS

20.1 Impuesto a la renta reconocido en resultados del año

Detalle	31.12.2022 MUS\$	31.12.2021 MUS\$
Gasto (ingreso) por impuesto corriente	62.493	67.947
Total Gasto (ingreso) por impuesto corriente, neto	62.493	67.947
Gasto (ingreso) por impuestos diferidos a las ganancias		
Ajuste gasto tributario año anterior	(1.922)	(269)
Gasto (ingreso) por impuestos diferidos relativos a la creación y reversión de diferencias temporarias	(5.090)	79.351
Otros	16.340	8.734
Total gasto (ingreso) por impuestos diferidos, neto	9.328	87.816
Total gasto (ingreso) por impuesto a las ganancias	71.821	155.763

20.2 Conciliación del resultado contable con el resultado fiscal

La conciliación de la tasa de impuestos legal vigente en Chile y la tasa efectiva de impuestos aplicables a la Sociedad y sus subsidiarias, se presenta a continuación:

Detalle	31.12.2022 MUS\$	31.12.2021 MUS\$
Conciliación del gasto por impuesto utilizando la tasa legal con el gasto por impuesto utilizando la tasa efectiva	71.821	152.106
Efecto impositivo de tasas en otras jurisdicciones	1.664	1.566
Efecto impositivo de gastos deducibles impositivamente	16	5
Efecto impositivo de gastos no deducibles impositivamente	(6.197)	2.876
Agregado y (deducción) por corrección monetaria tributaria	5.383	(184)
Otros	(866)	(606)
Total gasto (ingreso) por impuesto	71.821	155.763

20.3 Impuestos diferidos

El detalle de los saldos acumulados de activos y pasivos por impuestos diferidos al 31 de diciembre de 2022 y 2021 es el siguiente:

Impuestos diferidos reconocidos, relativos a:

Detalle	31.12.2022 MUS\$	31.12.2021 MUS\$
Provisión paralización indefinida Complejo Agroindustrial Huasco	43.310	45.754
Goodwill tributario vs goodwill financiero	-	716
Provisión beneficios al personal	1.749	1.512
Pérdidas tributarias	105.329	137.995
Otras provisiones	28.319	21.479
Provisión vacaciones	3.117	3.224
Provisión de deudas incobrables	17	15
Compensación de impuestos diferidos (a)	(97.720)	(106.324)
Total activo por impuestos diferidos	84.121	104.371
Diferencia activo fijo financiero y tributario	149.841	168.934
Intangible	66.770	72.561
Animales nacidos en predio	62.331	55.050
Gastos indirectos de fabricación	85.028	47.457
Gastos diferidos	11.435	11.299
Fair Value de activos biológicos e inventarios	43.242	92.841
Bono convenio colectivo	1.334	2.334
Otros eventos	7.426	7.758
Fair Value IRS Swap	18.426	21.543
Compensación de impuestos diferidos (a)	(97.720)	(106.324)
Total pasivo por impuestos diferidos	348.113	373.453

a. Corresponde a la compensación entre activos y pasivos por impuestos diferidos de cada subsidiaria perteneciente al Grupo, para dejar solo una posición neta de activo o pasivo por impuestos diferidos en sus estados financieros consolidados.

Una provisión por valuación contra activos por impuestos diferidos a la fecha del estado de situación financiera consolidado no se considera debido a que es más probable que los activos por impuestos diferidos serán realizados completamente.

20.4 Saldos de impuestos diferidos

Los activos/pasivos de impuestos diferidos se derivan de los siguientes movimientos:

Movimiento impuestos diferidos	Activos (Pasivos) MUS\$
Saldo al 1 de enero de 2021	
Incremento (decremento) por impuestos diferidos en ganancia o pérdidas	(304.427)
Incremento (decremento) por impuestos diferidos en resultados integrales	35.345
Saldo al 31 de diciembre de 2021	(269.082)
Incremento (decremento) por impuestos diferidos en ganancia o pérdidas	37.676
Incremento (decremento) por impuestos diferidos en resultados integrales	(32.586)
Saldo al 31 de diciembre de 2022	(263.992)

21. OTROS PASIVOS FINANCIEROS CORRIENTES Y NO CORRIENTES

El detalle de los otros pasivos financieros corrientes y no corrientes al 31 de diciembre de 2022 y 2021, es el siguiente:

Detalle	Corrientes		No Corrientes	
	31.12.2022 MUS\$	31.12.2021 MUS\$	31.12.2022 MUS\$	31.12.2021 MUS\$
Préstamos que devengan intereses	71.886	397.576	334.214	547.665
Obligaciones con el Público - Bonos	14.445	3.983	898.655	377.297
Instrumentos de derivados de cobertura (a)	20.610	2.344	(3.056)	118.643
Totales	106.941	403.903	1.229.813	1.043.605

a. Ver nota 22.3 a

Detalle	01.01.2022 MUS\$	Obtención MUS\$	Pago MUS\$	Intereses pagados MUS\$	Diferencia de cambio MUS\$	Intereses devengados MUS\$	Otros MUS\$	31.12.2022 MUS\$
Préstamos corrientes que devengan intereses	397.576	347.505	(675.979)	(5.448)	749	12.178	(4.695)	71.886
Obligaciones con el Público corrientes	3.983	-	-	(32.807)	-	42.307	962	14.445
Instrumentos de derivados de cobertura	2.344	-	-	-	-	-	27.117	29.461
Préstamos no corrientes que devengan intereses	547.665	-	(213.000)	-	(2.437)	26	1.960	334.214
Obligaciones con el Público no corrientes	377.297	500.000	(17.553)	-	51.994	-	(13.083)	898.655
Instrumentos de derivados de cobertura No corrientes	118.643	-	-	(8.696)	-	-	(113.003)	(3.056)
Pasivos por arrendamientos corrientes y no corrientes	22.161	11.303	(8.677)	-	-	-	4.340	29.127
Totales	1.469.669	858.808	(915.209)	(46.951)	50.306	54.511	(96.402)	1.374.732

Detalle	01.01.2021 MUS\$	Obtención MUS\$	Pago MUS\$	Intereses pagados MUS\$	Diferencia de cambio MUS\$	Intereses devengados MUS\$	Otros MUS\$	31.12.2021 MUS\$
Préstamos corrientes que devengan intereses	215.391	796.416	(504.687)	(15.971)	-	17.513	(111.086)	397.576
Obligaciones con el Público corrientes	4.439	-	-	(13.061)	(4.439)	17.044	-	3.983
Instrumentos de derivados de cobertura	10.403	-	-	-	-	-	(8.059)	2.344
Préstamos no corrientes que devengan intereses	875.140	-	(406.670)	-	(27.031)	-	106.226	547.665
Obligaciones con el Público no corrientes	418.934	-	-	-	(39.654)	-	(1.983)	377.297
Instrumentos de derivados de cobertura No corrientes	5.009	-	-	-	-	-	113.634	118.643
Pasivos por arrendamientos corrientes y no corrientes	27.896	3.333	(3.458)	-	-	-	(5.610)	22.161
Totales	1.557.212	799.749	(914.815)	(29.032)	(71.124)	34.557	93.122	1.469.669

01
—
02
—
03
—
04
—
05
—
06
—
07
—
08
—
09
—
10
—
11

21.1 Detalle de Préstamos que devengan intereses

Detalle de préstamos al 31.12.2022

a. Corriente

Rut deudor	País deudor	Sociedad deudor	Número de contrato	Fecha de Obtención	Fecha de vencimiento final	Rut acreedor	País acreedor	Acreedor	Moneda	Tipo Amortización	Tasa de Interés nominal Anual	Montos Nominales Corrientes			Montos Contables Corrientes			
												Hasta 90 Días	Más de 90 días hasta 1 año	Total Nominal Corriente	Hasta 90 Días	Más de 90 días hasta 1 año	Total Contable Corriente	
79.129.263-2	Chile	Agrosuper S.A	10010607	13-08-20	13-08-25	97.004.000-5	Chile	Banco De Chile	CLP	Al Vencimiento	1,90%	-	-	-	665	-	665	
79.129.263-2	Chile	Agrosuper S.A	10010902	29-09-21	29-09-26	Extranjero	EEUU	Bank Of America Na (Bofa)	USD	Al Vencimiento	4,89%	-	-	-	50	-	50	
79.129.263-2	Chile	Agrosuper S.A	10010950	20-10-21	20-10-26	Extranjero	EEUU	Sumitomo Mitsui Banking Corporation	USD	Al Vencimiento	4,00%	-	-	-	548	-	548	
79.129.263-2	Chile	Agrosuper S.A	10011453	09-06-22	09-03-23		Chile	Scotiabank	USD	Al Vencimiento	1,83%	17.500	-	17.500	17523	-	17.523	
79.129.263-2	Chile	Empresas AquaChile S.A.	10010451	13-08-20	13-08-25	97.004.000-5	Chile	Banco Estado	CLP	Al vencimiento	1,55%	491	-	491	491	-	491	
88.680.500-4	Chile	Empresas AquaChile S.A.	10011450	07-12-22	26-01-23	97.018.000-1	Chile	Scotiabank	USD	Al vencimiento	4,72%	20.063	-	20.063	20.063	-	20.063	
88.680.500-4	Chile	Empresas AquaChile S.A.	10011451	23-11-22	02-03-23	97.023.000-9	Chile	Banco Itau	USD	Al vencimiento	5,19%	20.026	-	20.026	20.026	-	20.026	
88.680.500-4	Chile	Empresas AquaChile S.A.	10011452	22-12-22	07-03-23	97.004.000-5	Chile	Banco Estado	USD	Al vencimiento	5,29%	12.520	-	12.520	12.520	-	12.520	
												Total		71.886				

b. No Corrientes

Rut deudor	País deudor	Sociedad deudor	Número de contrato	Fecha de Obtención	Fecha de vencimiento final	Rut acreedor	País acreedor	Acreedor	Moneda	Tipo Amortización	Tasa de Interés nominal Anual	Montos Nominales No Corrientes			Montos Contables No Corrientes				
												1 a 3 años	3 hasta 5 años	Más de 5 años	Total Nominal No Corriente	1 a 3 años	3 hasta 5 años	Más de 5 años	Total Contable No Corriente
79.129.263-2	Chile	Agrosuper S.A	10010607	13-08-20	13-08-25	97.004.000-5	Chile	Banco de Chile	CLP	Al Vencimiento	1,90%	92.619	-	-	92.619	92.619	-	-	92.619
79.129.263-2	Chile	Agrosuper S.A	10010902	29-09-21	29-09-26	Extranjero	EEUU	Bank Of America Na (Bofa)	USD	Al Vencimiento	4,89%	-	100.000	-	100.000	-	100.000	-	100.000
79.129.263-2	Chile	Agrosuper S.A	10010950	20-10-21	20-10-26	Extranjero	EEUU	Sumitomo Mitsui Banking Corporation	USD	Al Vencimiento	4,00%	-	49.812	-	49.812	-	49.812	-	49.812
79.129.263-2	Chile	Empresas AquaChile S.A.	10010607	13-08-20	13-08-25	97.004.000-5	Chile	Banco Estado	CLP	Anual	1,55%	91.783	-	-	91.783	91.783	-	-	91.783
												Total		334.214					

Detalle de préstamos al 31.12.2021

a. Corrientes

	Rut deudor	País deudor	Sociedad deudor	Número de contrato	Fecha de Obtención	Fecha de vencimiento final	Rut acreedor	País acreedor	Acreedor	Moneda	Tipo Amortización	Tasa de Interés nominal Anual	Montos Nominales Corrientes			Montos Contables Corrientes			
													Hasta 90 Días	Más de 90 días hasta 1 año	Total Nominal Corriente	Hasta 90 Días	Más de 90 días hasta 1 año	Total Contable Corriente	
01																			
02	79.129.263-2	Chile	Agrosuper S.A	10010607	13-08-20	13-08-25	97.004.000-5	Chile	Banco De Chile	CLP	Al Vencimiento	1,90%	-	-	-	693	-	693	
	79.129.263-2	Chile	Agrosuper S.A	10010612	29.09.2020	30-09-24	97.018.000-1	Chile	Scotiabank	USD	Al Vencimiento	1,41%	-	-	-	102	-	102	
03	79.129.263-2	Chile	Agrosuper S.A	10010902	29.09.2021	29-09-26	Extranjero	EEUU	Bank Of America Na (Bofa)	USD	Al Vencimiento	1,47%	-	-	-	8	-	8	
	79.129.263-2	Chile	Agrosuper S.A	10010950	20.10.2021	20-10-26	Extranjero	EEUU	Smbc Capital Markets Inc	USD	Al Vencimiento	1,38%	-	-	-	138	-	138	
04	79.129.263-2	Chile	Agrosuper S.A	10010752	30.03.2021	28-03-22	97.006.000-6	Chile	Banco de Crédito E Inversiones	USD	Al Vencimiento	0,54%	20.000	-	20.000	20.082	-	20.082	
	79.129.263-2	Chile	Agrosuper S.A	10010851	10-02-21	08-02-22	97.004.000-5	Chile	Banco De Chile	USD	Al Vencimiento	0,30%	20.000	-	20.000	20.024	-	20.024	
05	79.129.263-2	Chile	Agrosuper S.A	10010853	11-08-21	09-02-22	97.030.000-7	Chile	Banco Estado	USD	Al Vencimiento	0,34%	20.000	-	20.000	20.027	-	20.027	
	79.129.263-2	Chile	Agrosuper S.A	10010900	21-09-21	19-01-22	97.030.000-7	Chile	Banco Estado	USD	Al Vencimiento	0,23%	20.000	-	20.000	20.013	-	20.013	
06	79.129.263-2	Chile	Agrosuper S.A	10010901	21-09-21	22-03-22	97.006.000-6	Chile	Banco de Crédito E Inversiones	USD	Al Vencimiento	0,30%	20.000	-	20.000	20.017	-	20.017	
	79.129.263-2	Chile	Agrosuper S.A	10010907	14-10-21	12-01-22	97.004.000-5	Chile	Banco De Chile	CLP	Al Vencimiento	4,08%	19.415	-	19.415	19.587	-	19.587	
07	79.129.263-2	Chile	Agrosuper S.A	10010906	12-10-21	09-02-22	Extranjero	Chile	China Construction Bank	USD	Al Vencimiento	0,28%	14.800	-	14.800	14.809	-	14.809	
	79.129.263-2	Chile	Agrosuper S.A	10010905	12-10-21	11-03-22	Extranjero	Chile	Banco Itau	USD	Al Vencimiento	0,30%	20.000	-	20.000	20.013	-	20.013	
08	79.129.263-2	Chile	Agrosuper S.A	10010903	08-10-21	05-04-22	97.030.000-7	Chile	Banco Estado	USD	Al Vencimiento	0,20%	-	20.000	20.000	-	20.009	20.009	
	79.129.263-2	Chile	Agrosuper S.A	10010904	08-10-21	06-04-22	97.030.000-7	Chile	Banco Estado	USD	Al Vencimiento	0,20%	-	20.000	20.000	-	20.009	20.009	
09	79.129.263-2	Chile	Agrosuper S.A	10010908	14-10-21	12-04-22	97.030.000-7	Chile	Banco Estado	CLP	Al Vencimiento	4,06%	-	19.420	19.420	-	19.591	19.591	
	79.129.263-2	Chile	Agrosuper S.A	10010909	14-10-21	13-04-22	97.030.000-7	Chile	Banco Estado	CLP	Al Vencimiento	4,06%	-	19.420	19.420	-	19.591	19.591	
10	79.129.263-2	Chile	Agrosuper S.A	10010951	02-11-21	01-02-22	97.006.000-6	Chile	Banco de Crédito E Inversiones	USD	Al Vencimiento	0,27%	20.000	-	20.000	20.009	-	20.009	
	79.129.263-2	Chile	Agrosuper S.A	10010952	02-11-21	01-02-22	Extranjero	Chile	Banco Itau	USD	Al Vencimiento	0,35%	20.000	-	20.000	20.011	-	20.011	
	79.129.263-2	Chile	Agrosuper S.A	10010953	09-11-21	07-02-22	Extranjero	Chile	Banco Itau	USD	Al Vencimiento	0,37%	20.000	-	20.000	20.011	-	20.011	
	79.129.263-2	Chile	Agrosuper S.A	10010955	09-11-21	08-02-22	97.030.000-7	Chile	Banco Estado	USD	Al Vencimiento	0,25%	20.000	-	20.000	20.007	-	20.007	
	79.129.263-2	Chile	Agrosuper S.A	10010954	09-11-21	09-02-22	97.030.000-7	Chile	Banco Estado	USD	Al Vencimiento	0,25%	20.000	-	20.000	20.007	-	20.007	
	79.129.263-2	Chile	Agrosuper S.A	10010956	09-11-21	08-03-22	97.030.000-7	Chile	Banco Estado	USD	Al Vencimiento	0,53%	20.000	-	20.000	20.015	-	20.015	
	79.129.263-2	Chile	Agrosuper S.A	10011000	05-08-21	03-02-22	97.030.000-7	Chile	Banco Estado	USD	Al Vencimiento	0,27%	20.000	-	20.000	20.004	-	20.004	
	79.129.263-2	Chile	Agrosuper S.A	10011001	10-08-21	08-03-22	97.004.000-5	Chile	Banco De Chile	USD	Al Vencimiento	0,27%	20.000	-	20.000	20.004	-	20.004	
	86.247.000-7	Chile	Empresas Aqua Chile S.A.	10010451	27-08-20	28-03-24	97.030.000-7	Chile	Banco Estado	CLP	Anual	1,55%	661	-	661	661	-	661	
	88.680.500-4	Chile	Agrícola Super	LC	29-12-21	06-08-22	97.004.000-5	Chile	Banco de Chile	USD	Al Vencimiento		2.134	-	2.134	2.134	-	2.134	
																Total		397.576	

b. Corrientes

Rut deudor	País deudor	Sociedad deudor	Número de contrato	Fecha de Obtención	Fecha de vencimiento final	Rut acreedor	País acreedor	Acreedor	Moneda	Tipo Amortizacion	Tasa de Interes nominal Anual	Montos Nominales No Corrientes			Montos Contables No Corrientes				
												1 a 3 años	3 hasta 5 años	Más de 5 años	Total Nominal No Corriente	1 a 3 años	3 hasta 5 años	Más de 5 años	Total Contable No Corriente
79.129.263-2	Chile	Agrosuper S.A	10010603	16-01-19	16-10-23	97.018.000-1	Chile	Scotiabank	USD	Al Vencimiento	1,32%	147.862	-	-	147.862	147.862	-	-	147.862
79.129.263-2	Chile	Agrosuper S.A	10010607	13-08-20	13-08-25	97.004.000-5	Chile	Banco de Chile	CLP	Al Vencimiento	1,90%	-	93.844	-	93.844	-	93.844	-	93.844
79.129.263-2	Chile	Agrosuper S.A	10010612	29.09.2020	30-09-24	97.018.000-1	Chile	Scotiabank	USD	Al Vencimiento	1,41%	63.000	-	-	63.000	63.000	-	-	63.000
79.129.263-2	Chile	Agrosuper S.A	10010902	29.09.2021	29-09-26	Extranjero	EEUU	Bank Of America Na (Bofa)	USD	Al Vencimiento	1,47%	-	100.000	-	100.000	-	100.000	-	100.000
79.129.263-2	Chile	Agrosuper S.A	10010950	20.10.2021	20-10-26	Extranjero	EEUU	Smbc Capital Markets Inc	USD	Al Vencimiento	1,38%	-	50.000	-	50.000	-	50.000	-	50.000
86.247.000-7	Chile	Empresas Aqua Chile S.A.	10010451	27-08-20	28-03-24	97030000-7	Chile	Banco del Estado de Chile	CLP	Anual	1,55%	-	92.959	-	92.959	-	92.959	-	92.959
															Total		547.665		

01
—
02
—
03
—
04
—
05
—
06
—
07
—
08
—
09
—
10
—
11

21.2 Obligaciones con el público, Bonos

Con fecha 20 de diciembre de 2011, se colocaron bonos de la "Serie D", por un monto de UF5.000.000, con un plazo de 21 años con 10 años de gracia y con una tasa de colocación de UF+4,78% anual, dichos bonos fueron emitidos con cargo a la línea de bonos de 30 años, inscrita en el Registro de Valores de la CMF (ex SVS), con el número 679 del 15 de septiembre de 2011.

Con fecha 10 de septiembre de 2018, se colocaron bonos de la "Serie L", por un monto de UF4.000.000, con un plazo de 10 años bullet y con una tasa de colocación de UF+2,39% anual, dichos bonos fueron emitidos con cargo a la línea de bonos de 30 años, inscrita en el Registro de Valores de la CMF (ex SVS), con el número 808 del 10 de abril de 2015.

Con fecha 10 de septiembre de 2018, se colocaron bonos de la "Serie M", por un monto de UF1.500.000, con un plazo de 23 años y con una tasa de colocación de UF+2,83% anual, dichos bonos fueron emitidos con cargo a la línea de bonos de 30 años, inscrita en el Registro de Valores de la CMF (ex SVS), con el número 808 del 10 de abril de 2015.

Con fecha 20 de enero de 2022, se colocaron bonos en el mercado internacional, por un monto de MUS\$500.000, con un plazo de 10 años y con una tasa de colocación de 4,6% anual. La emisión fue efectuada de conformidad con la Regla del 144 A y a la regulación S de la Securities and Exchange Commission, bajo la Securities Act of 1933 de los Estados Unidos de América.

Los saldos de las obligaciones con el público al 31 de diciembre de 2022 y 2021 son:

Al 31.12.2022															
Tipo de Documento	Número de registro	Nemotécnico	Serie	Valor nominal	Moneda	Tasa colocación	Fecha vencimiento	Pago intereses	Amortización	Hasta 90 días MUS\$	90 días a 1 año MUS\$	Total corriente al 31.12.2022 MUS\$	1 a 3 años MUS\$	5 años y mas MUS\$	Total No Corriente al 31.12.2022 MUS\$
Bono	679	BAGRS-D	D	4.545.454	UF	4,78%	01.09.2032	Semestrales a partir del 01.03.2012	22 cuotas semestrales iguales a partir del 01.03.2022	-	2.314	2.314	53.792	125.515	179.307
Bono	808	BAGRS-L	L	4.000.000	UF	2,50%	01.09.2028	Semestrales a partir del 01.03.2019	01.09.2028	-	1.345	1.345	-	164.205	164.205
Bono	808	BAGRS-M	M	1.500.000	UF	2,80%	01.09.2041	Semestrales a partir del 01.03.2019	Semestrales a partir del 01.03.2029	-	564	564	-	60.994	60.994
Bono	-	BAGRS - G	-	500.000.000	USD	4,76%	20.01.2032	Semestrales a partir del 20.07.2022	20.01.2032	-	10.222	10.222	-	494.149	494.149
												Total Corriente	14.445	Total No Corriente	898.655

Al 31.12.2021															
Tipo de Documento	Número de registro	Nemotécnico	Serie	Valor nominal	Moneda	Tasa colocación	Fecha vencimiento	Pago intereses	Amortización	Hasta 90 días MUS\$	90 días a 1 año MUS\$	Total corriente al 31.12.2021 MUS\$	1 a 3 años MUS\$	5 años y mas MUS\$	Total No Corriente al 31.12.2021 MUS\$
Bono	679	BAGRS-D	D	5.000.000	UF	4,78%	01.09.2032	Semestrales a partir del 01.03.2012	22 cuotas semestrales iguales a partir del 01.03.2022	-	2.275	2.275	-	175.918	175.918
Bono	808	BAGRS-L	L	4.000.000	UF	2,50%	01.09.2028	Semestrales a partir del 01.03.2019	01.09.2028	-	1.203	1.203	-	146.878	146.878
Bono	808	BAGRS-M	M	1.500.000	UF	2,80%	01.09.2041	Semestrales a partir del 01.03.2019	Semestrales a partir del 01.03.2029	-	505	505	-	54.501	54.501
												Total Corriente	3.983	Total No Corriente	377.297

21.3 Activos por derecho de uso y Pasivos por arrendamientos

La Sociedad reconoce un activo por derecho de uso asociado a contratos de arrendamientos de instalaciones y bienes utilizados en el desarrollo de las actividades propias de los negocios y a su vez reconoce el pasivo por el arrendamiento respectivo.

El siguiente es el detalle de saldos:

	Activos por derecho de uso	Edificios MUS\$	Vehículos de transporte MUS\$	Equipos MUS\$	Welboat MUS\$	Otros MUS\$	Total MUS\$
01	Saldo inicial al 01 de enero de 2022	13.253	3.384	124	5.400	-	22.161
02	Adiciones (a)	-	-	2.963	-	-	2.963
03	Amortización	(1.627)	(3.384)	(201)	(2.690)	-	(7.902)
04	Otros incrementos (decrementos) (b)	11.905	-	-	-	-	11.905
05	Saldo final al 31 de Diciembre de 2022	23.531	-	2.886	2.710	-	29.127
06	Activos por derecho de uso	Edificios MUS\$	Vehículos de transporte MUS\$	Equipos MUS\$	Welboat MUS\$	Otros MUS\$	Total MUS\$
07	Saldo inicial al 01 de enero de 2021	13.258	5.374	378	8.886	-	27.896
08	Adiciones (a)	3.333	-	-	-	-	3.333
09	Amortización	(1.702)	(1.990)	(254)	(3.599)	-	(7.545)
10	Otros incrementos (decrementos) (b)	(1.636)	-	-	113	-	(1.523)
11	Saldo final al 31 de Diciembre de 2021	13.253	3.384	124	5.400	-	22.161

Pasivos por arrendamientos

	Corrientes		No Corrientes	
	31.12.2022 MUS\$	31.12.2021 MUS\$	31.12.2022 MUS\$	31.12.2021 MUS\$
Pasivo por arrendamiento de edificios	2.412	1.378	19.636	11.844
Pasivo por arrendamiento de vehículos de transporte	1.371	1.991	-	1.393
Pasivo por arrendamiento de equipos	1.003	124	1.960	-
Pasivo por arrendamiento de Welboat	2.745	2.744	-	2.687
Totales	7.531	6.237	21.596	15.924

El detalle del pasivo por arrendamientos según su vencimiento es el siguiente:

	31.12.2022 MUS\$	31.12.2021 MUS\$
Hasta 1 año	7.531	6.237
Más de un año y no más de dos años	3.464	5.556
Más de dos años y no más de tres años	3.467	1.471
Más de tres años y no más de cuatro años	2.728	1.471
Más de cuatro años y no más de cinco años	2.573	1.453
Más de cinco años	9.364	5.973
Total pasivos por arrendamientos	29.127	22.161

22. INSTRUMENTOS FINANCIEROS

22.1 Clasificación de instrumentos financieros de activos por naturaleza y categoría

El detalle de los instrumentos financieros de activo, clasificados por naturaleza y categoría, al 31 de diciembre de 2022 y 2021, es el siguiente:

31 de diciembre de 2022			
Clasificación en estado de situación financiera	Al Costo Amortizado MUS\$	A valor razonable con cambios en resultados MUS\$	Total Activos financieros MUS\$
Efectivo y equivalentes al efectivo	88.774	-	88.774
Otros activos financieros corrientes	-	23.459	23.459
Deudores comerciales y otras cuentas por cobrar	395.532	-	395.532
Total corrientes	484.306	23.459	507.765
Otros activos financieros no corriente	15	-	15
Total no corrientes	15	-	15
Totales	484.321	23.459	507.780
31 de diciembre de 2021			
Clasificación en estado de situación financiera	Al Costo Amortizado MUS\$	A valor razonable con cambios en resultados MUS\$	Total Activos financieros MUS\$
Efectivo y equivalentes al efectivo	121.535	-	121.535
Otros activos financieros corrientes	-	68.422	68.422
Deudores comerciales y otras cuentas por cobrar	393.938	-	393.938
Cuentas por cobrar a entidades relacionadas	35	-	35
Total corrientes	515.508	68.422	583.930
Otros activos financieros no corriente	110	-	110
Total no corrientes	110	-	110
Totales	515.618	68.422	584.040

22.2 Clasificación de instrumentos financieros de pasivos por naturaleza y categoría

El detalle de los instrumentos financieros de pasivo, clasificados por naturaleza y categoría, al 31 de diciembre de 2022 y 2021, es el siguiente:

31 de diciembre de 2022			
Clasificación en estado de situación financiera	Al Costo Amortizado MUS\$	A valor razonable con cambios en resultados MUS\$	Total Activos financieros MUS\$
Otros pasivos financieros corrientes	86.331	20.610	106.941
Pasivo por arrendamiento	7.531	-	7.531
Cuentas por pagar comerciales y otras cuentas por pagar	444.505	-	444.505
Total corrientes	538.367	20.610	558.977
Otros pasivos financieros no corrientes	1.232.869	(3.056)	1.229.813
Pasivo por arrendamiento no corrientes	21.596	-	21.596
Total no corrientes	1.254.465	(3.056)	1.251.409
Totales	1.792.832	17.554	1.810.386
31 de diciembre de 2021			
Clasificación en estado de situación financiera	Al Costo Amortizado MUS\$	A valor razonable con cambios en resultados MUS\$	Total Activos financieros MUS\$
Otros pasivos financieros corrientes	401.559	2.344	403.903
Pasivo por arrendamiento	6.237	-	6.237
Cuentas por pagar comerciales y otras cuentas por pagar	367.757	-	367.757
Total corrientes	775.553	2.344	777.897
Otros pasivos financieros no corrientes	924.962	118.643	1.043.605
Pasivo por arrendamiento no corrientes	15.924	-	15.924
Cuentas por pagar comerciales y otras cuentas por pagar	4.402	-	4.402
Total no corrientes	945.288	118.643	1.063.931
Totales	1.720.841	120.987	1.841.828

22.3 Instrumentos derivados

Agrosuper S.A. y subsidiarias siguiendo su política de gestión de riesgos, realiza fundamentalmente contrataciones de derivados de tasas de interés y tipos de cambio.

La Compañía clasifica sus coberturas como coberturas de flujo caja:

Coberturas efectivas y Coberturas Inefectivas: La Sociedad utiliza derivados para cubrir el riesgo de variabilidad de flujos atribuibles a cambios en la tasa o moneda de créditos denominados en tasa variable y/o una moneda distinta al dólar estadounidense.

En el caso de las coberturas efectivas, la parte efectiva de la variación del valor del instrumento de cobertura se registra transitoriamente en el rubro de patrimonio, hasta el momento en que ocurran las transacciones previstas; por su parte las Coberturas inefectivas, registran sus efectos directamente en el estado consolidado de resultados.

El detalle del contrato de derivados y su partida cubierta es el siguiente:

Banco	Instrumento de cobertura	Moneda	Tasa recibe	Tasa paga	Instrumento cubierto	Tipo de cobertura	Nocional MUS\$
CHILE	Cross Currency Swap	UF/USD	Tasa Fija	Tasa Fija	Bonos por pagar	Flujo de caja	22.935
Scotiabank	Cross Currency Swap	UF/USD	Tasa Fija	Tasa Fija	Bonos por pagar	Flujo de caja	22.889
Goldman Sachs	Cross Currency Swap	UF/USD	Tasa Fija	Tasa Fija	Bonos por pagar	Flujo de caja	47.008
CHILE	Cross Currency Swap	UF/USD	Tasa Fija	Tasa Fija	Bonos por pagar	Flujo de caja	101.754
Bank of America	Cross Currency Swap	UF/USD	Tasa Fija	Tasa Fija	Bonos por pagar	Flujo de caja	55.666
JP Morgan	Cross Currency Swap	UF/USD	Tasa Fija	Tasa Fija	Bonos por pagar	Flujo de caja	55.830
JP Morgan	Cross Currency Swap	UF/USD	Tasa Fija	Tasa Fija	Bonos por pagar	Flujo de caja	85.268
Goldman Sachs	Cross Currency Swap	CLP/USD	Tasa Fija	Tasa Fija	Préstamos por pagar	Flujo de caja	102.065
Goldman Sachs	Cross Currency Swap	CLP/USD	Tasa Fija	Tasa Fija	Préstamos por pagar	Flujo de caja	101.321
Total							594.736

22.3 a. Activos y pasivos por instrumentos derivados de cobertura

Al 31 de diciembre de 2022 y 2021, las operaciones de derivados financieros, que califican como instrumentos de cobertura, implicaron reconocer en el estado de situación financiera consolidado activos y pasivos de acuerdo con el siguiente detalle:

	31 de diciembre de 2022			
	Activo		Pasivo	
	Corriente MUS\$	No corriente MUS\$	Corriente MUS\$	No corriente MUS\$
Cobertura efectivas	6.023	-	29.461	(3.056)
Cobertura de flujos de caja nota 21	-	-	-	(3.056)
Cobertura de flujos de caja nota 8	6.023	-	29.461	-
Cobertura inefectivas:	-	-	-	-
Cobertura de flujos de caja	-	-	-	-
Otros derivados de cobertura	-	-	-	-
Totales	6.023	-	29.461	(3.056)

	31 de diciembre de 2021			
	Activo		Pasivo	
	Corriente MUS\$	No corriente MUS\$	Corriente MUS\$	No corriente MUS\$
Cobertura efectivas	5.962	-	2.344	118.643
Cobertura de flujos de caja nota 21	-	-	547	118.643
Cobertura de flujos de caja nota 8	5.962	-	1.797	-
Cobertura inefectivas:	-	-	-	-
Cobertura de flujos de caja	-	-	-	-
Otros derivados de cobertura	-	-	-	-
Totales	5.962	-	2.344	118.643

22.3 b. Otros antecedentes sobre los instrumentos de derivados

A continuación, se presenta un detalle de los derivados financieros contratados por la Sociedad al 31 de diciembre de 2022 y 2021, su valor razonable y el desglose por vencimiento, de los valores nominales o contractuales:

Derivados financieros	31 de diciembre de 2022								
	Valor razonable MUS\$	Valor nominal							Total MUS\$
		Antes de 1 Año MUS\$	1-2 Años MUS\$	2-3 Años MUS\$	3-4 Años MUS\$	4-5 Años MUS\$	Posteriores MUS\$		
Coberturas negocio									
Cross Currency Swap	3.132	-	101.321	102.065	92.833	-	298.517	594.736	
Forwards	(23.439)	110.393	-	-	-	-	-	110.393	
Interest Rate Swap	-	-	-	-	-	-	-	-	
Total	(20.307)	110.393	101.321	102.065	92.833	-	298.517	705.129	

Derivados financieros	31 de diciembre de 2021								
	Valor razonable MUS\$	Valor nominal							Total MUS\$
		Antes de 1 Año MUS\$	1-2 Años MUS\$	2-3 Años MUS\$	3-4 Años MUS\$	4-5 Años MUS\$	Posteriores MUS\$		
Coberturas negocio									
Cross Currency Swap	(119.190)	20.000	-	101.321	102.065	102.116	302.577	628.079	
Forwards	4.165	484.064	-	-	-	-	-	484.064	
Interest Rate Swap	-	-	-	-	-	-	-	-	
Total	(115.025)	504.064	-	101.321	102.065	102.116	302.577	1.112.143	

22.4 Activos y pasivos a valor razonable

En general, se entiende por "valor razonable" (fair value) el precio que alcanzaría un instrumento financiero, en un determinado momento, en una transacción libre y voluntaria entre partes interesadas, debidamente informadas e independientes entre sí. Para aquellos instrumentos financieros sin precios de mercado disponibles, los valores razonables se han estimado utilizando los valores actuales u otras técnicas de valuación. Estas técnicas se ven significativamente afectadas por los supuestos utilizados, incluyendo la tasa de descuento y las hipótesis de prepago. En ese sentido, las estimaciones de valor razonable sobre algunos activos y pasivos financieros no pueden ser justificadas en comparación con mercados independientes y, en muchos casos, no pueden realizarse en la colocación inmediata.

Adicionalmente, las estimaciones del valor razonable presentadas a continuación no intentan estimar el valor de las ganancias de la Compañía generadas por su negocio, ni futuras actividades de negocio, y por lo tanto no representa el valor del Compañía como empresa en marcha.

A continuación, se detalla los métodos utilizados para la estimación del valor razonable de los instrumentos financieros:

a. Efectivo y fondos mutuos:

El valor libro del efectivo y fondos mutuos en bancos se aproxima a su valor razonable estimado dado su naturaleza de corto plazo.

b. Operaciones con liquidación en curso (activo y pasivo):

El valor libro de transacciones con cambio extranjero se aproxima a su valor estimado dado su naturaleza de corto plazo.

c. Inversiones financieras:

El valor razonable estimado de estos instrumentos financieros consolidado se determinó utilizando valores de mercado o los precios cotizados en el mercado de instrumentos financieros con características similares.

d. Instrumentos financieros

El valor razonable de los instrumentos financieros representa el importe estimado que la Sociedad espera recibir o pagar para rescindir los contratos o acuerdos, teniendo en cuenta las tasas de interés actuales y precios.

	31 de diciembre de 2022		
	Valor Libro MUS\$	Valor Razonable Estimado MUS\$	(Pérdida) Ganancia no reconocida MUS\$
Activos Corrientes			
Efectivo y equivalentes al efectivo	88.774	88.774	
Otros activos financieros corrientes	23.459	23.459	
Deudores comerciales y otras cuentas por cobrar	392.003	392.003	
No Corrientes			
Otros activos financieros no corriente	15	15	
Cuentas por cobrar no corrientes	3.529	3.529	
Pasivos Corrientes			
Otros pasivos financieros corrientes	106.941	105.213	1.728
Pasivos por arrendamientos corrientes	7.531	7.531	
Cuentas por pagar comerciales y otras cuentas por pagar	444.505	444.505	
Cuentas por pagar a entidades relacionadas corrientes	91.613	91.613	
No Corrientes			
Otros pasivos financieros no corrientes	1.229.813	1.173.225	56.588
Pasivos por arrendamientos no corrientes	21.596	21.596	
31 de diciembre de 2021			
	Valor Libro MUS\$	Valor Razonable Estimado MUS\$	(Pérdida) Ganancia no reconocida MUS\$
Activos Corrientes			
Efectivo y equivalentes al efectivo	121.535	121.535	-
Otros activos financieros corrientes	68.422	68.422	-
Deudores comerciales y otras cuentas por cobrar	390.856	390.856	-
Cuentas por cobrar a entidades relacionadas	35	35	-
No Corrientes			
Otros activos financieros no corriente	110	110	-
Cuentas por cobrar no corrientes	6.349	6.349	-
Pasivos Corrientes			
Otros pasivos financieros corrientes	403.903	400.513	3.390
Pasivos por arrendamientos corrientes	6.237	6.237	-
Cuentas por pagar comerciales y otras cuentas por pagar	367.757	367.757	-
Cuentas por pagar a entidades relacionadas corrientes	39.538	39.538	-
No Corrientes			
Otros pasivos financieros no corrientes	1.043.605	1.084.977	(41.372)
Pasivos por arrendamientos no corrientes	15.924	15.924	-
Cuentas por pagar comerciales y otras cuentas por pagar	4.402	4.402	-

22.5 Jerarquías del Valor Razonable

Los instrumentos financieros reconocidos a valor razonable en el estado de situación financiera consolidado se clasifican según las siguientes jerarquías:

- Nivel 1: Precios cotizados (no ajustados) en un mercado activo para activos y pasivos idénticos.
- Nivel 2: Inputs diferentes a los precios cotizados que se incluyen en el nivel 1 y que son observables para activos o pasivos, ya sea directamente (es decir, como precio) o indirectamente (es decir, derivado de un precio); y
- Nivel 3: inputs para activos o pasivos que no están basados en información observable de mercado (inputs no observables)

La siguiente tabla presenta los activos y pasivos financieros que son medidos a valor razonable al 31 de diciembre de 2022 y 2021:

Valor razonable medido al final del período de reporte utilizando:				
	31.12.2022 MUS\$	Nivel 1 MUS\$	Nivel 2 MUS\$	Nivel 3 MUS\$
Activos Financieros				
Derivados de Cobertura Efectiva de Flujo de Caja	6.023	-	6.023	-
Total Activos Financieros	6.023	-	6.023	-
Pasivos Financieros				
Derivados de Cobertura Efectiva de Flujo de Caja	(3.056)	-	(3.056)	-
Otros derivados de cobertura	20.610	-	20.610	-
Total Pasivos Financieros	17.554	-	17.554	-
Valor razonable medido al final del período de reporte utilizando:				
	31.12.2021 MUS\$	Nivel 1 MUS\$	Nivel 2 MUS\$	Nivel 3 MUS\$
Activos Financieros				
Derivados de Cobertura Efectiva de Flujo de Caja	5.962	-	5.962	-
Total Activos Financieros	5.962	-	5.962	-
Pasivos Financieros				
Derivados de Cobertura Efectiva de Flujo de Caja	119.190	-	119.190	-
Otros derivados de cobertura	1.797	-	1.797	-
Total Pasivos Financieros	120.987	-	120.987	-

23. CUENTAS POR PAGAR COMERCIALES Y OTRAS CUENTAS POR PAGAR

Al 31 de diciembre de 2022 y 2021, el detalle de las cuentas por pagar comerciales y otras cuentas por pagar, es el siguiente:

	Corriente		No Corriente	
	31.12.2022 MUS\$	31.12.2021 MUS\$	31.12.2022 MUS\$	31.12.2021 MUS\$
Acreedores comerciales	410.876	335.470	-	-
Documentos por pagar	44	56	-	4.402
Acreedores varios	1.458	1.421	-	-
Remuneraciones y leyes sociales	9.342	10.373	-	-
Impuestos retenidos	14.112	15.841	-	-
Otras retenciones	3.323	1.298	-	-
Ingresos percibidos por adelantado	5.350	3.298	-	-
Totales	444.505	367.757	-	4.402

A continuación, se presenta información comparativa de las cuentas comerciales por pagar al día y vencidas a proveedores.

Acreedores comerciales con pagos al día	31 de diciembre de 2022			Al 31 de diciembre de 2021		
	Bienes y Servicios MUS\$	Otros MUS\$	Total MUS\$	Bienes y Servicios MUS\$	Otros MUS\$	Total MUS\$
Hasta 30 días	393.589	-	393.589	330.800	-	330.800
Entre 31 y 60 días	10.765	-	10.765	1.246	-	1.246
Entre 61 y 90 días	1.703	-	1.703	54	-	54
Entre 91 y 120 días	382	-	382	14	-	14
Entre 121 y 365 días	-	-	-	2	-	2
Más de 365 días	-	-	-	17	-	17
Total cuentas comerciales al día	406.439	-	406.439	332.133	-	332.133
Periodo promedio de pago cuentas al día (días)	32			30		

24. PROVISIONES CORRIENTES Y NO CORRIENTES

24.1 Detalle de las provisiones

Al 31 de diciembre de 2022 y 2021, el detalle de las provisiones es el siguiente:

	Corriente		No Corriente	
	31.12.2022 MUS\$	31.12.2021 MUS\$	31.12.2022 MUS\$	31.12.2021 MUS\$
Provisión de vacaciones (1)	17.647	17.969	-	-
Bonos por gestión de desempeño (2)	17.614	15.385	-	-
Aguinaldos y otros beneficios	261	66	-	-
Otras provisiones (3)	-	-	6.825	6.309
Provisiones por beneficios a los empleados	35.522	33.420	6.825	6.309
Otras provisiones (4)	1.823	2.780	-	-
Otras provisiones	1.823	2.780	-	-
Totales	37.345	36.200	6.825	6.309

1. Corresponde a la provisión de vacaciones devengadas al personal, de acuerdo con la legislación laboral vigente.
2. Corresponde a todos los beneficios y bonos que la Sociedad deberá cancelar a los trabajadores y ejecutivos, que se encuentran establecidos en los contratos colectivos o contratos de trabajo según sea el caso.
3. La Compañía registra un pasivo por pago de indemnizaciones por años de servicio, derivados de acuerdos colectivos e individuales suscritos con ciertos grupos de trabajadores.
4. Bajo esta clase de provisión, se agrupan principalmente dieta Directorio y otras provisiones menores.

Acreedores comerciales con pagos al día	31 de diciembre de 2022			Al 31 de diciembre de 2021		
	Bienes y Servicios MUS\$	Otros MUS\$	Total MUS\$	Bienes y Servicios MUS\$	Otros MUS\$	Total MUS\$
Entre 0 y 5 días	321	-	321	1.425	138	1.563
Entre 6 y 20 días	723	-	723	1.665	-	1.665
Entre 21 y 30 días	2.415	-	2.415	-	-	-
Entre 31 y 60 días	408	-	408	23	-	23
Entre 61 y 90 días	570	-	570	86	-	86
Total cuentas comerciales vencidas	4.437	-	4.437	3.199	138	3.337
Periodo promedio de pago cuentas vencidas (días)			28			16
Total cuentas comerciales por pagar	410.876	0	410.876	335.332	138	335.470

01
—
02
—
03
—
04
—
05
—
06
—
07
—
08
—
09
—
10
—
11

24.2 Movimiento de las provisiones

Detalle	Beneficios al personal				Beneficios al personal			Otras Provisiones		
	Provisión de vacaciones MUS\$	Bono gestión de desempeño MUS\$	Aguinaldos y Otros MUS\$	Total Corriente MUS\$	Otras Provisiones MUS\$	Total No Corriente MUS\$	Otras Provisiones MUS\$	Total Corriente MUS\$	Otras Provisiones MUS\$	Total No Corriente MUS\$
01 Saldo inicial al 1° de enero de 2022	17.969	15.385	66	33.420	6.309	6.309	2.780	2.780		
02 Provisiones adicionadas	3.076	20.982	5.044	29.102	22.593	22.593	1.545	1.545		-
03 Provisión utilizada	(2.839)	(20.027)	(4.700)	(27.566)	(20.467)	(20.467)	(2.320)	(2.320)		-
04 Reverso provisión	(423)	1.325	-	902	(925)	(925)	(182)	(182)		-
05 Ajuste conversión	(136)	(51)	(149)	(336)	(685)	(685)	-	-		-
06 Saldo final al 31 de Diciembre de 2022	17.647	17.614	261	35.522	6.825	6.825	1.823	1.823		
Detalle	Beneficios al personal				Beneficios al personal			Otras Provisiones		
Detalle	Provisión de vacaciones MUS\$	Bono gestión de desempeño MUS\$	Aguinaldos y Otros MUS\$	Total Corriente MUS\$	Otras Provisiones MUS\$	Total No Corriente MUS\$	Otras Provisiones MUS\$	Total Corriente MUS\$	Otras Provisiones MUS\$	Total No Corriente MUS\$
07 Saldo inicial al 1° de enero de 2021	22.460	21.662	79	44.201	8.622	8.622	1.717	1.717		
08 Provisiones adicionadas	19.282	20.641	2.852	42.775	25.986	25.986	2.972	2.972		
09 Provisión utilizada	(21.873)	(19.605)	(2.730)	(44.208)	(25.287)	(25.287)	(1.907)	(1.907)		
10 Reverso provisión	(312)	(4.972)	(70)	(5.354)	(2.430)	(2.430)	(2)	(2)		
11 Ajuste conversión	-	(67)	(65)	(132)	(22)	(22)	-	-		
Ajuste cruce de cuentas	(1.588)	(2.274)	-	(3.862)	(560)	(560)	-	-		
Saldo final al 31 de diciembre de 2021	17.969	15.385	66	33.420	6.309	6.309	2.780	2.780		

25. PATRIMONIO

25.1 Capital pagado

Constitución de la Sociedad

Agrosuper S.A. fue constituida según escritura pública de fecha 29 de octubre de 2010, bajo el nombre de Agrosuper S.A. RUT: 76.129.263-3, cuyo domicilio está ubicado en Camino la Estrella N.º 401, Of. 56, Sector Punta de Cortés, Rancagua.

Los Accionistas a la fecha de la constitución son Promotora Doñihue Ltda. y Agrocomercial El Paso S.A.

Con fecha 25 de enero de 2021, se acordó la modificación del capital de Agrosuper S.A. en el sentido de convertir el capital social de peso chileno a dólar estadounidense, por cambio en la moneda funcional de la Sociedad. En virtud de lo anterior, el capital social denominado en miles de dólares estadounidenses es la suma de MUS\$1.342.549, dividido en 23.500.376.756 acciones ordinarias.

El resumen de acciones suscritas y pagadas es el siguiente:

Fecha	Concepto	Cantidad de acciones
29-10-10	Constitución Agrosuper S.A.	3.372.525.709
15-12-10	Aumento de Capital	52.053.605
27-12-10	Aumento de Capital	13.401.715.543
14-01-19	Aumento de Capital	6.674.081.899
Total de acciones suscritas y pagadas		23.500.376.756

25.2 Gestión del capital

El objetivo de la Sociedad en materia de gestión de capital es mantener un nivel adecuado de capitalización, que le permita asegurar el acceso a los mercados financieros para el desarrollo de sus objetivos de mediano y largo plazo, optimizando el retorno a sus accionistas y manteniendo una sólida posición financiera.

25.3 Política y distribución de dividendos

Los estatutos de la Sociedad al igual que el artículo N.º 79 de la Ley de Sociedades Anónimas establece que se distribuirá anualmente, siempre que no existiesen pérdidas en el ejercicio o pérdidas acumuladas de ejercicios anteriores, un dividendo obligatorio equivalente al 30% de las utilidades líquidas distribuibles del ejercicio correspondiente, salvo acuerdo en contrario adoptado en Junta Ordinaria de Accionistas por la unanimidad de las acciones emitidas.

El Directorio de la Sociedad acordó provisionar trimestralmente un dividendo equivalente al 30% de las utilidades del ejercicio, condicionado a las utilidades líquidas definitivas de la Sociedad, calculadas según lo establece Circular N.º. 1945 de fecha 29 de septiembre de 2009. Se entenderá por utilidad líquida distribuible de acuerdo con lo señalado en sesión de Directorio de la Sociedad, celebrada con fecha 27 de marzo de 2020, ratificada por la Junta Ordinaria de Accionistas celebrada el 29 de abril de 2020, la utilidad neta reponiendo a los resultados lo siguiente:

- Los resultados no realizados, vinculados con el registro a valor razonable (fair value) de los activos biológicos regulados por la norma contable "NIC 41", reintegrándolos a la utilidad líquida en el momento de su realización. Para estos efectos se entenderá por realizada la porción de dichos incrementos de valor razonable correspondientes a los activos vendidos o dispuestos por algún otro medio,
- Los resultados no realizados generados en la adquisición de otras entidades y, en general, aquellos resultados no realizados que se produzcan con motivo de la aplicación de los párrafos 24, 39, 42 y 58 de la norma contable "NIIF 3" referida a las operaciones de combinaciones de negocios.

Los dividendos provisorios, eventuales y definitivos, se registran como menor "Patrimonio Total" en el momento de su aprobación por el órgano competente, que en el primer caso normalmente es el Directorio de la Sociedad, mientras que en el segundo y tercer caso la responsabilidad recae en la Junta General Ordinaria de Accionistas.

25.4 Detalle de Accionistas

El detalle de los Accionistas de la Sociedad es el siguiente:

Rut	Accionistas	Nº de Acciones al 31.12.2022	% de Participación
78.407.260-6	Promotora Doñihue Ltda.	23.143.171.029	98,48%
96.733.090-6	Agrocomercial El Paso S.A.	357.205.727	1,52%
Total		23.500.376.756	100%

25.5 Ganancia por acción

La ganancia básica por acción es calculada dividiendo la ganancia atribuible a los propietarios de la controladora por el número promedio ponderado de acciones en circulación durante el año:

	31.12.2022	31.12.2021
Ganancia (Pérdida) Atribuible a los Tenedores de Instrumentos de Participación en el Patrimonio Neto de la Controladora MUS\$	193.836	407.183
Promedio Ponderado de Número de Acciones, Básico	23.500.376.756	23.500.376.756
Ganancias (Pérdidas) Básicas por Acción US\$/acción	0,0082	0,0173

25.6 Utilidad líquida distribuible y ganancia por acción

La Junta Ordinaria de Accionistas celebrada el 29 de abril de 2020 ratificó acuerdo tomado en sesión de Directorio del 27 de marzo de 2020 que aprobó la Política para la determinación de la utilidad líquida distribuible de la Sociedad a considerar para el cálculo del pago de dividendos en lo que se refiere al período 2020 en adelante, que se determina en base a la utilidad efectivamente realizada, depurándola de aquellas variaciones relevantes del valor de los activos y pasivos que no están realizadas, las cuales son reintegradas al cálculo de la utilidad líquida del ejercicio en que tales variaciones se realicen.

El detalle de cálculo de la provisión del dividendo mínimo es el siguiente:

Utilidad líquida distribuible	31.12.2022 MUS\$	31.12.2021 MUS\$
Ganancia (pérdida) atribuible a los propietarios de la controladora antes de participación en utilidades	194.951	408.498
Resultados no realizados, vinculados con el registro a valor razonable (fair value) de los activos biológicos	151.267	-105.077
Impuesto diferido de Resultados no realizados	-40.842	28.371
Utilidad líquida distribuible	305.376	331.792
Aplicación política de dividendo 30%	91.613	99.538

25.7 Otras reservas.

El detalle de las otras reservas registrada en el patrimonio es el siguiente:

Concepto	31.12.2022 MUS\$	31.12.2021 MUS\$
Reservas por diferencia de cambio por conversión (a)	117.767	115.792
Reservas de coberturas de flujo de caja (b)	(1.816)	(89.923)
Otras reservas:		
Efecto de combinación de negocio (c)	(50.553)	(50.553)
Otras reservas	(8.216)	(8.859)
Totales	57.182	(33.543)

a. Reservas por diferencia de cambio por conversión

Corresponde a los efectos de conversión de las subsidiarias cuya moneda funcional es distinta del dólar generando diferencia de cambio por la conversión.

b. Reservas de cobertura de flujo de caja

Bajo NIIF, las variaciones en el valor razonable de los instrumentos financieros designados como cobertura de flujo de caja deben registrarse, netas de ajustes por ineffectividad, en una reserva del patrimonio.

c. Efecto de combinación de negocio bajo control común

	31.12.2022 MUS\$	31.12.2021 MUS\$
Efecto neto disminución de capital Exportadora Los Fiordos Ltda (1)	(53.727)	(53.727)
Efecto de impuesto diferido por fusión con Comercial Geiser S.A. (2)	3.174	3.174
Total efecto neto combinación de negocios	(50.553)	(50.553)

- Este efecto se debe a la disminución patrimonial en Exportadora Los Fiordos Ltda. durante el año 2010, producto del retiro del socio Inversiones VC Ltda., quien procedió a retirar su aporte de capital. Lo anterior ocasionó un aumento de participación de Agrícola Agrosuper S.A. (Fusionada en Agrosuper S.A.) en Exportadora Los Fiordos Ltda. pasando de un 51,49% a un 99,99%.
- Corresponde al efecto de impuestos diferidos producto de la fusión de Comercial Geiser S.A. con Agrosuper Comercializadora de Alimentos Ltda. en el año 2010.

26. PARTICIPACIONES NO CONTROLADORAS

El detalle de las participaciones no controladoras al 31 de diciembre de 2022 y 2021 es el siguiente:

			Saldos al 31.12.2022	
Sociedad filial	País	Accionista minoritario	Del resultado MUS\$	Del patrimonio MUS\$
Sopraval S.P.A.	Chile	Otros	3	110
Agroeuropa SPA	Italia	Balestrero G & G SRL	370	557
Centro de Innovacion Aquainnovo-Biomar S.A.	Chile	Otros	(27)	1.367
Total			346	2.034
			Saldos al 31.12.2021	
Sociedad filial	País	Accionista minoritario	Del resultado MUS\$	Del patrimonio MUS\$
Sopraval S.P.A.	Chile	Otros	11	483
Agroeuropa SPA	Italia	Balestrero G & G SRL	314	509
Centro de Innovacion Aquainnovo-Biomar S.A.	Chile	Otros	86	2.099
Total			411	3.091

27. SEGMENTOS

Criterios de segmentación

En el desarrollo de su actividad, el Grupo ha definido como base para la segmentación un enfoque prioritario, constituidos por carne, acuícola y otros.

Dado que la organización societaria del Grupo coincide con la de los segmentos, los reportes establecidos en la información por segmentos que se presenta a continuación se basan en la información financiera de las sociedades que se integran en cada segmento, excepto aquellas operaciones realizadas por la Matriz del Grupo, tales como la administración de la caja, el financiamiento y las coberturas a través de instrumentos derivados, con sus respectivos efectos en diferencia de cambio y costos financieros, las que se segmentan utilizando un criterio de distribución definido por la Administración y que se revisa trimestralmente.

A continuación, se presenta la información por segmentos señalada, correspondiente al 31 de diciembre de 2022 y 2021 para los estados de resultados consolidados y al 31 de diciembre de 2022 y 2021 para los estados de situación financiera consolidados.

Estado consolidado de resultados - Al 31 de diciembre de 2022

	01 De enero al 31 de diciembre de 2022			01 De enero al 31 de diciembre de 2022		
	Carnes MUS\$	Acuícolas MUS\$	Otros MUS\$	Total Segmentos MUS\$	Anulaciones MUS\$	Total Consolidado MUS\$
Ingresos de Actividades Ordinarias	2.684.103	1.438.494	86.180	4.208.777	(29.641)	4.179.136
Costo de Venta	(2.040.830)	(964.501)	(69.066)	(3.074.397)	29.641	(3.044.756)
Margen bruto antes de Fair Value	643.273	473.993	17.114	1.134.380	-	1.134.380
(cargo) abono a resultados por Fair Value de activos biológicos cosechados y vendidos (a)	-	(540.288)	-	(540.288)	-	(540.288)
(cargo) abono a resultados por ajuste Fair Value de activos biológicos del ejercicio (a)	-	389.021	-	389.021	-	389.021
Margen bruto	643.273	322.726	17.114	983.113	-	983.113
Costos de Distribución	(357.941)	(171.704)	(12.681)	(542.326)	62	(542.264)
Gastos de Administración	(45.083)	(27.024)	(162)	(72.269)	-	(72.269)
Otras ganancias (pérdidas)	(31.313)	(15.242)	833	(45.722)	(62)	(45.784)
Ingresos Financieros	1.612	1.585	-	3.197	-	3.197
Costos Financieros	(29.021)	(28.746)	-	(57.767)	-	(57.767)
Participación en ganancia (pérdida) de asoc contab método de la participación	-	-	192	192	-	192
Diferencias de Cambio	(1.583)	(832)	-	(2.415)	-	(2.415)
Otros resultados	(463.329)	(241.963)	(11.818)	(717.110)	-	(717.110)
Ganancia (pérdida) antes de impuesto	179.944	80.763	5.296	266.003	-	266.003
Gasto (Ingreso) por Impuestos a las Ganancias	(48.585)	(21.806)	(1.430)	(71.821)	-	(71.821)
Ganancia (pérdida)	131.359	58.957	3.866	194.182	-	194.182
Ganancia atribuible a						
Ganancia, atribuible a los propietarios de la controladora	130.986	58.984	3.866	193.836	-	193.836
Ganancia (pérdida) atribuible a los propietarios no controladores	373	(27)	-	346	-	346
Ganancia (pérdida)	131.359	58.957	3.866	194.182	-	194.182
Depreciación de propiedades planta y equipos	73.426	44.031	-	117.457	-	117.457
Depreciación de propiedades planta y equipos no operacional	2.580	17.897	-	20.477	-	20.477
Depreciación de activos biológicos no corriente	32.519	-	-	32.519	-	32.519
Amortizaciones de intangibles	5.950	727	-	6.677	-	6.677
Amortizaciones de activos por derechos de uso	5.212	2.690	-	7.902	-	7.902
Total depreciación	119.687	65.345	-	185.032	-	185.032

01
—
02
—
03
—
04
—
05
—
06
—
07
—
08
—
09
—
10
—
11

Estado consolidado de resultados - Al 31 de diciembre de 2021

	01 De enero al 31 de diciembre de 2021			01 De enero al 31 de diciembre de 2021		
	Carnes MUS\$	Acuícolas MUS\$	Otros MUS\$	Total Segmentos MUS\$	Anulaciones MUS\$	Total Consolidado MUS\$
01 Ingresos de Actividades Ordinarias	2.718.089	1.227.646	76.506	4.022.241	(21.951)	4.000.290
— Costo de Venta	(1.863.607)	(974.675)	(58.162)	(2.896.444)	21.817	(2.874.627)
02 Margen bruto antes de Fair Value	854.482	252.971	18.344	1.125.797	(134)	1.125.663
— (cargo) abono a resultados por Fair Value de activos biológicos cosechados y vendidos (a)	-	(640.973)	-	(640.973)	-	(640.973)
03 (cargo) abono a resultados por ajuste Fair Value de activos biológicos del ejercicio (a)	-	746.050	-	746.050	-	746.050
— Margen bruto	854.482	358.048	18.344	1.230.874	(134)	1.230.740
04 Costos de Distribución	(311.380)	(145.171)	(12.775)	(469.326)	44	(469.282)
— Gastos de Administración y Ventas	(46.191)	(24.891)	(224)	(71.306)	134	(71.172)
05 Otras ganancias (pérdidas)	(9.887)	(59.996)	269	(69.614)	(44)	(69.658)
— Ingresos Financieros	1.227	1.253	-	2.480	-	2.480
06 Costos Financieros	(24.652)	(28.133)	-	(52.785)	-	(52.785)
— Participación en ganancia (pérdida) de asoc contab método de la participación	(1.092)	-	-	(1.092)	-	(1.092)
07 Diferencias de Cambio	655	(6.529)	-	(5.874)	-	(5.874)
— 08 Otros resultados	(391.320)	(263.467)	(12.730)	(667.517)	134	(667.383)
— Ganancia (pérdida) antes de impuesto	463.162	94.581	5.614	563.357	-	563.357
09 Gasto (Ingreso) por Impuestos a las Ganancias	(126.505)	(27.725)	(1.533)	(155.763)	-	(155.763)
— 10 Ganancia (pérdida)	336.657	66.856	4.081	407.594	-	407.594
— Ganancia atribuible a				-		-
— Ganancia, atribuible a los propietarios de la controladora	336.246	66.856	4.081	407.183	-	407.183
— 11 Ganancia (pérdida) atribuible a los propietarios no controladores	411	-	-	411	-	411
— Ganancia (pérdida)	336.657	66.856	4.081	407.594	-	407.594
Depreciación de propiedades planta y equipos	76.919	49.330	-	126.248		
Depreciación de propiedades planta y equipos no operacional	4.517	20.552		25.069		
Depreciación de activos biológicos no corriente	31.282	-	-	31.282		
Amortizaciones de intangibles	5.745	720	-	6.465		
Amortizaciones de activos por derechos de uso	3.946	3.599	-	7.545		
Total depreciación	122.409	74.201	-	196.609		

Estado de Situación Financiera Consolidado al 31 de diciembre 2022

ACTIVOS	Carnes MUS\$	Acuícolas MUS\$	Otros MUS\$	Total MUS\$
ACTIVOS CORRIENTES				
Efectivo y equivalentes al efectivo	44.778	43.996	-	88.774
Otros activos financieros corrientes	11.833	11.626	-	23.459
Otros activos no financieros corrientes	19.768	4.968	40	24.776
Deudores comerciales y otras cuentas por cobrar	273.586	117.807	610	392.003
Inventarios	381.724	360.324	3.987	746.035
Activos biológicos	232.152	627.208	-	859.360
Activos por impuestos corrientes	73.706	36.764	88	110.558
Total Activos Corrientes	1.037.547	1.202.693	4.725	2.244.965
ACTIVOS NO CORRIENTES				
Otros activos financieros no corrientes	6	9	-	15
Cuentas por cobrar no corrientes	586	2.943	-	3.529
Inversiones contabilizadas utilizando el metodo de la participacion	-	-	24.227	24.227
Activos intangibles distintos de plusvalia	31.764	515.832	84	547.680
Plusvalia	42.386	336.994	-	379.380
Propiedad, planta y equipo	861.049	353.023	3.507	1.217.579
Activos por derecho de uso	17.365	11.762	-	29.127
Activos biológicos no corriente	31.638	48.752	-	80.390
Activos por impuestos corrientes, no corrientes	-	50.661	-	50.661
Activos por impuestos diferidos	49.365	34.756	-	84.121
Total Activos No Corrientes	1.034.159	1.354.732	27.818	2.416.709
Total Activos	2.071.706	2.557.425	32.543	4.661.674

Estado de Situación Financiera Consolidado al 31 de diciembre 2021

PASIVOS	Carnes MUS\$	Acuícolas MUS\$	Otros MUS\$	Total MUS\$
PASIVOS CORRIENTES				
Otros pasivos financieros corrientes	58.405	48.536	-	106.941
Pasivos por arrendamientos corriente	3.852	3.679	-	7.531
Cuentas comerciales y otras cuentas por pagar corriente	202.290	225.235	16.980	444.505
Cuentas por pagar a entidades relacionadas corriente	91.188	425	-	91.613
Otras provisiones corriente	932	891	-	1.823
Pasivos por impuestos corriente	1.488	8.527	3	10.018
Provisiones corrientes por beneficios a los empleados	24.067	11.448	7	35.522
Total Pasivos Corrientes	382.222	298.741	16.990	697.953
PASIVOS NO CORRIENTES				
Otros pasivos financieros no corrientes	620.316	609.497	-	1.229.813
Pasivos por arrendamientos no corrientes	13.512	8.084	-	21.596
Cuentas por pagar comerciales no corriente	-	-	-	-
Otras provisiones a largo plazo	6.810	-	15	6.825
Pasivo por impuestos diferidos	170.995	176.397	721	348.113
Total Pasivos No Corrientes	811.633	793.978	736	1.606.347
TOTAL PASIVOS CORRIENTES Y NO CORRIENTE	1.193.855	1.092.719	17.726	2.304.300

Flujos de efectivo procedentes de (utilizados en) actividades de financiación

	Desde 01.01.2022 al 31.12.2022		Desde 01.01.2022 al 31.12.2022		
	Carnes MUSS	Acuícola MUSS	Otros MUSS	Eliminaciones MUSS	Acumulado MUSS
Importes procedentes de financiamiento de corto plazo					
Préstamos de entidades relacionadas	282.505	65.000	-	-	347.505
Pagos de préstamos	30.583	214.381	-	(244.704)	260
Pagos de pasivos por arrendamientos financieros	(894.032)	(12.500)	-	-	(906.532)
Pagos de préstamos a entidades relacionadas	(8.677)	-	-	-	(8.677)
Importes procedentes de subvenciones del gobierno /emisión de bonos	(100.074)	(432.502)	-	531.085	(1.491)
Intereses recibidos	500.000	-	-	-	500.000
Dividendos pagados	7.245	-	-	(696)	6.549
Intereses pagados	(203.592)	-	-	-	(203.592)
Impuestos a las ganancias reembolsados (pagados)	(49.626)	(3.819)	-	3.748	(49.697)
Otras entradas (salidas) de efectivo	-	-	-	-	-
Flujos de efectivo netos procedentes de (utilizados en) actividades de financiación	10.423	-	-	(9.514)	909
Efectos de la variación en la tasa de cambio sobre el efectivo y equivalentes al efectivo					
Efectos de la variación en la tasa de cambio sobre el efectivo y equivalentes al efectivo					
Incremento (disminución) neto de efectivo y equivalentes al efectivo	8.968	(41.729)	-	-	(32.761)
Efectivo y equivalentes al efectivo al principio del periodo	68.696	52.839	-	-	121.535
Efectivo y equivalentes al efectivo al final del periodo	77.664	11.110	-	-	88.774

01
—
02
—
03
—
04
—
05
—
06
—
07
—
08
—
09
—
10
—
11

	Desde 01.01.2021 al 31.12.2021		Desde 01.01.2021 al 31.12.2021		
	Carnes MUS\$	Acuícola MUS\$	Otros MUS\$	Eliminaciones MUS\$	Acumulado MUS\$
Flujos de efectivo procedentes de (utilizados en) actividades de operación					
Clases de cobros por actividades de operación					
Cobros procedentes de las ventas de bienes y prestación de servicios	3.354.843	1.240.475	45.282	(265.143)	4.375.457
Cobros procedentes de regalías, cuotas, comisiones y otros ingresos de actividades ordinarias	-	-	31.224	-	31.224
Otros cobros por actividades de operación	5.171	-	-	436	5.607
Clases de pagos en efectivo procedentes de actividades de operación					
Pagos a proveedores por el suministro de bienes y servicios	(2.624.638)	(1.187.170)	(58.162)	291.611	(3.578.359)
Pagos a y por cuenta de los empleados	(292.781)	(105.354)	-	(1)	(398.136)
Pagos por primas y prestaciones, anualidades y otras obligaciones derivadas de las pólizas suscritas	(840)	(209)	-	1	(1.048)
Otros pagos por actividades de operación	(1.683)	-	-	787	(896)
Flujos de efectivo procedentes (utilizados en) operaciones					
Intereses pagados, clasificados como actividades de operación	-	3	-	12	15
Intereses recibidos, clasificados como actividades de operación	-	19	-	(11)	8
Impuestos a las ganancias pagados (reembolsados), clasificados como actividades de operación	(104.755)	9.463	-	(8.198)	(103.490)
Otras entradas (salidas) de efectivo, clasificados como actividades de operación	(774)	141.796	-	15.551	156.573
Flujos de efectivo netos procedentes de (utilizados en) actividades de operación	334.543	99.023	18.344	35.045	486.955
Flujos de efectivo procedentes de (utilizados en) actividades de inversión					
Flujos de efectivo utilizados para obtener el control de subsidiarias u otros negocios	74	(3.811)	-	37	(3.700)
Otros cobros por la venta de patrimonio o instrumentos de deuda de otras entidades	64	-	-	(64)	-
Préstamos a entidades relacionadas	(80.738)	-	(18.344)	67.757	(31.325)
Importes procedentes de la venta de propiedades, planta y equipo	44	-	-	-	44
Compras de propiedades, planta y equipo	(20.957)	(31.648)	-	21	(52.584)
Compras de activos intangibles	(3.045)	-	-	-	(3.045)
Cobros a entidades relacionadas	109.793	-	-	(52.368)	57.425
Intereses recibidos, clasificados como actividades de inversión	946	-	-	-	946
Otras entradas (salidas) de efectivo	(62.458)	-	-	(1.474)	(63.932)
Flujos de efectivo netos procedentes de (utilizados en) actividades de inversión	(56.277)	(35.459)	(18.344)	13.909	(96.171)
Flujos de efectivo procedentes de (utilizados en) actividades de financiación					
Importes procedentes de financiamiento de corto plazo	698.706	-	-	97.710	796.416
Préstamos de entidades relacionadas	66.233	42.126	-	(108.243)	116
Pagos de préstamos	(734.630)	(82.476)	-	(97.709)	(914.815)
Pagos de pasivos por arrendamientos financieros	(3.458)	-	-	-	(3.458)
Pagos de préstamos a entidades relacionadas	(31.827)	(28.706)	-	60.074	(459)
Intereses recibidos	787	-	-	-	787
Dividendos pagados	(502.207)	-	-	-	(502.207)
Intereses pagados	(25.010)	(3.236)	-	(786)	(29.032)
Otras entradas (salidas) de efectivo	(590)	141	-	-	(449)
Flujos de efectivo netos procedentes de (utilizados en) actividades de financiación	(531.996)	(72.151)	-	(48.954)	(653.101)
Efectos de la variación en la tasa de cambio sobre el efectivo y equivalentes al efectivo					
Efectos de la variación en la tasa de cambio sobre el efectivo y equivalentes al efectivo	(813)	-	-	-	(813)
Incremento (disminución) neto de efectivo y equivalentes al efectivo	(254.543)	(8.587)	-	-	(263.130)
Efectivo y equivalentes al efectivo al principio del periodo	324.119	60.546	-	-	384.665
Efectivo y equivalentes al efectivo al final del periodo	69.576	51.959	-	-	121.535

01
—
02
—
03
—
04
—
05
—
06
—
07
—
08
—
09
—
10
—
11

28. INGRESOS DE EXPLOTACIÓN

El detalle de los ingresos ordinarios al 31 de diciembre de 2022 y 2021, es el siguiente:

Ingresos de actividades ordinarias por área geográfica	01.01.2022 al 31.12.2022 MUS\$	01.01.2021 al 31.12.2021 MUS\$
Nacional	1.520.948	1.581.099
Exportaciones	1.163.155	1.136.990
Total ingresos Carnes	2.684.103	2.718.089
Nacional	80.584	70.737
Exportaciones	1.357.910	1.156.909
Total ingresos Acuicola	1.438.494	1.227.646
Nacional	56.539	54.555
Exportaciones	-	-
Total Otros ingresos	56.539	54.555
Totales	4.179.136	4.000.290

29. COSTOS DE VENTAS, DE DISTRIBUCIÓN Y GASTOS DE ADMINISTRACIÓN

El detalle de los ingresos ordinarios al 31 de diciembre de 2022 y 2021, es el siguiente:

Detalle	01.01.2022 al 31.12.2022 MUS\$	01.01.2021 al 31.12.2021 MUS\$
Costos directos	2.553.392	2.390.020
Sueldos y salarios (a)	294.809	279.727
Fletes y Seguros	236.673	183.460
Depreciación y amortización	205.509	221.678
Beneficios al personal (a)	129.625	121.330
Publicidad	44.087	43.958
Gastos de internación	44.843	34.523
Comisiones	33.519	32.970
Honorarios Terceros	23.013	21.850
Almacenaje y frío	13.254	13.608
Gastos de exportación	11.950	10.069
Arriendo de equipos y maquinarias	4.824	4.474
Otros costos	63.791	57.414
Totales	3.659.289	3.415.081

a. ver nota 30

01
—
02
—
03
—
04
—
05
—
06
—
07
—
08
—
09
—
10
—
11

30. GASTOS POR BENEFICIOS AL PERSONAL

El detalle de los gastos por beneficios al personal al 31 de diciembre de 2022 y 2021, es el siguiente:

Detalle	01.01.2022 al 31.12.2022 MUS\$	01.01.2021 al 31.12.2021 MUS\$
Sueldos y salarios	294.809	279.727
Seguridad social y otras cargas sociales	18.117	17.459
Indemnizaciones	22.288	22.490
Aguinaldos	6.442	5.852
Asignaciones	35.514	31.985
Bonos	35.825	33.447
Fondos Solidarios	350	379
Otros gastos del personal	11.089	9.718
Totales	424.434	401.057

30.1 Gastos por depreciación y amortización

El detalle de los gastos por depreciación y amortización al 31 de diciembre de 2022 y 2021, es el siguiente:

Detalle	01.01.2022 al 31.12.2022 MUS\$	01.01.2021 al 31.12.2021 MUS\$
Depreciación de Propiedad Planta y Equipo (a)	137.934	151.317
Depreciación de activos biológicos no corriente	32.519	31.282
Amortizaciones de intangibles	6.677	6.465
Amortizaciones de activos por derechos de uso	7.902	7.545
Totales	185.032	196.609

a. Ver nota 19.3e

31. RESULTADO FINANCIERO

El detalle de los ingresos y costos financieros al 31 de diciembre de 2022 y 2021, es el siguiente:

Ingresos Financieros	01.01.2022 al 31.12.2022 MUS\$	01.01.2021 al 31.12.2021 MUS\$
Utilidad por inversiones financieras	355	22
Intereses por inversiones financieras	2.290	1.455
Otros ingresos financieros	552	1.003
Total Ingresos Financieros	3.197	2.480
Costos Financieros	01.01.2022 al 31.12.2022 MUS\$	01.01.2021 al 31.12.2021 MUS\$
Intereses por préstamos bancarios	12.880	26.317
Intereses por bonos	34.997	12.605
Gastos financieros por coberturas y arbitrajes	7.196	8.596
Gastos y comisiones bancarias	494	720
Otros gastos financieros	3.636	4.900
Gastos por interés capitalizados (Nota 19.3 a)	(1.436)	(353)
Total Costos Financieros	57.767	52.785

32. OTROS INGRESOS Y GASTOS

El detalle de los otros ingresos y gastos al 31 de diciembre de 2022 y 2021, es el siguiente:

Otras ganancias distintas de las de operación	Acumulado	
	31.12.2022 MUS\$	31.12.2021 MUS\$
Ingreso en venta de propiedad planta y equipo	2.482	803
Arriendos cobrados a terceros	1.274	1.019
Otras ventas	946	222
Indemnizaciones y seguros	7.510	2.277
Otras ganancias fuera de operación	2.681	5.269
Totales	14.893	9.590

Otros gastos distintos de los de operación	Acumulado	
	31.12.2022 MUS\$	31.12.2021 MUS\$
Depreciación de bienes de propiedad planta y equipo inactivos	(20.477)	(25.069)
Donaciones	(2.517)	(2.126)
Gastos por centros de costos inactivos	(10.253)	(10.163)
Impuestos territoriales	(18)	(214)
Multas e intereses	(548)	(473)
Arriendos pagados a terceros	(42)	(4)
Gastos por siniestros y contingencias	(1.173)	(163)
Otros gastos fuera de operación	(25.649)	(41.036)
Totales	(60.677)	(79.248)

Neto otras ganancias (gastos)	(45.784)	(69.658)
--------------------------------------	-----------------	-----------------

01

02

03

04

05

06

07

08

09

10

11

33. GARANTÍAS COMPROMETIDAS CON TERCEROS, OTROS ACTIVOS Y PASIVOS CONTINGENTES Y OTROS.

33.1 Boletas de garantías recibidas vigentes al 31 de diciembre de 2022

Banco Emisor	NRO. Boleta	Fecha de Emision	Fecha de Vencimiento	A favor de	RUT	Tomada por	RUT	Monto del Documento	Moneda	Monto MUS\$
Chile	000013-1	30-08-19	31-01-24	Agrícola Súper Ltda.	88.680.500-4	Sociedad de Servicios E Inversiones Kohen Industrial SPA	76.530.284-6	200	UF	8
Chile	205123-5	03-01-20	03-01-23	Elaboradora de Alimentos Doñihue	79.872.410-K	Central de Restaurantes Aramark Multiservicios Ltda	76.178.390-4	80.000.000	CLP	93
Chile	261234-0	30-09-20	02-01-24	Agrosuper S.A.	76.129.263-3	Agencia de Aduanas carmen gloria Fernandez	85.077.100-6	700	UF	29
chile	176090-4	10-12-20	31-08-23	Agrosuper S.A.	76.129.263-3	Grupo logistico chile compania ltda	76.010.628-3	2.000	UF	82
BCI	547878	03-12-20	31-12-23	Agrosuper S.A.	76.129.263-3	Agencia de aduanas jorge vio aris y cia	89.848.400-9	700	UF	29
EDWARDS	505073-3	19-10-20	02-01-24	Agrosuper S.A.	76.129.263-3	Agencia de aduana juan leon valenzuela y cia ltda.	85.141.900-4	700	UF	29
Chile	509502-6	18-01-21	28-02-23	Agrosuper Comer. De Alimentos Ltda.	79.984.240-8	Transportes Lasama Limitada	78.788.940-9	7.700	UF	316
Chile	348744-7	07-05-21	17-07-23	Sopraval SPA	82.366.700-0	Sociedad de Lavados y Limpiados Quimicos Limitada	79.510.060-1	5.391.083	CLP	6
Chile	348736-6	07-05-21	17-07-23	Elaboradora de Alimentos Doñihue	79.872.410-K	Sociedad de Lavados y Limpiados Quimicos Limitada	79.510.060-1	8.869.338	CLP	10
ITAU	4679414	12-08-21	31-08-23	Agrícola Súper Ltda.	88.680.500-4	Transportes Vidal Hermanos SPA	78.634.350-k	700	UF	29
ITAU	4699565	12-08-21	31-08-24	Agrícola Súper Ltda.	88.680.500-4	Transportes Vidal Hermanos SPA	78.634.350-k	700	UF	29
ITAU	4699566	12-08-21	31-07-24	Agrícola Súper Ltda.	88.680.500-4	Transportes Vidal Hermanos SPA	78.634.350-k	1.500	UF	62
ESTADO	7589696	09-09-21	31-01-24	Agrícola Súper Ltda.	88.680.500-4	MYJ SERVICIOS LIMITADA	77.404.323-3	200	UF	8
BCI	445383	15-09-21	17-07-23	Procesadora de Alimentos del Sur Ltda.	77.476.390-2	Victor Hugo Muñoz Lagos EIRL	76.378.525-2	26.161.653	CLP	31
Chile	4560-2	01-06-21	17-07-23	Elaboradora de Alimentos Doñihue	79.872.410-K	Cleaners Sa	96.844.080-2	12.297.705	CLP	14
BCI	542759	15-05-20	28-02-23	Agrosuper Comer. De Alimentos Ltda.	79.984.240-8	Soc de Transportes Nazar Ltda	79.582.220-8	4.200	UF	172
Chile	2232150-1	05-11-21	28-02-23	Agrosuper Comer. De Alimentos Ltda.	79.984.240-8	Transportes Los Lirios Ltda	76.188.275-9	4.000	UF	164
Chile	434621-5	04-01-22	04-03-23	Sopraval SPA	82.366.700-0	VPS S.A.	78.880.560-8	1.500	UF	62
Chile	136200-3	10-01-22	10-01-23	Agrícola Súper Ltda.	88.680.500-4	Sociedad de Transporte Quillaiquen Limitada	78.184.320-2	5.000	UF	205
Scotiabank	83830	24-01-22	29-09-23	Agrosuper Comer. De Alimentos Ltda.	79.984.240-8	Luis Herrera Morales	15.102.573-0	18.670.000	CLP	22
Scotiabank	216202	04-02-22	03-01-23	Agrícola Súper Ltda.	88.680.500-4	Empresa de Mantencion industrial y cia ltda	78924940-7	4.470.756	CLP	5
BCI	616039	12-01-22	28-02-23	Faenadora San Vicente Ltda.	78.783.600-2	Servicios Generales a la Empresa Ltda	78816420-3	345.000.000	CLP	403
CHILE	141305-8	10-02-22	28-09-23	Agrosuper Comer. De Alimentos Ltda.	79.984.240-8	TRANSPORTE LASAMA	78788940-9	3.080.000	CLP	4
Santander	48312	03-03-22	03-03-24	Agrícola Súper Ltda.	88.680.500-4	Transportes Vidal Hermanos SPA	78634350-K	700	UF	29
Santander	48313	03-03-22	03-03-24	Agrícola Súper Ltda.	88.680.500-4	Transportes Vidal Hermanos SPA	78634350-K	700	UF	29
CHILE	347510-7	22-02-22	01-04-24	Elaboradora de Alimentos Doñihue	79.872.410-K	Resiter industrial S.A	76329072-7	9.233.818	CLP	11
CHILE	743950-2	16-02-22	15-02-23	Agrosuper Comer. De Alimentos Ltda.	79.984.240-8	Jokr Chile SPA	77419352-9	6.000.000	CLP	7
Estado	7828480	15-03-22	01-03-24	Agrícola Súper Ltda.	88.680.500-4	Mauro Gabriel Rivera Guajardo	18261137-9	3.350.000	CLP	4
Santander	51740	14-03-22	03-01-23	Agrícola Súper Ltda.	88.680.500-4	Astormaq. Ing. Mantencion y montaje SPA	76557389-0	8.302.157	CLP	10
Chile	982869	14-04-22	11-04-23	Agrosuper Comer. De Alimentos Ltda.	79.984.240-8	Rosa Aravena RAC Capacitación y formacion en seguridad	76127024-9	4.631.628	CLP	5
Bci	475418	29-04-22	28-04-23	Agrosuper Comer. De Alimentos Ltda.	79.984.240-8	La Libertad Sa	99517690-4	4.665	UF	191
Chile	3202213	16-05-22	03-01-23	Agrícola Súper Ltda.	88.680.500-4	Avelec Ingenieria Electrica Limitada	76015419-9	1.272	UF	52

01
—
02
—
03
—
04
—
05
—
06
—
07
—
08
—
09
—
10
—
11

Banco Emisor	NRO. Boleta	Fecha de Emision	Fecha de Vencimiento	A favor de	RUT	Tomada por	RUT	Monto del Documento	Moneda	Monto MUS\$
Santander	7070236	17-05-22	30-06-24	Faenadora Lo Miranda Ltda.	78.408.440-K	Laboratorio de Analisis y de Servicios Avanzados Spa	77597320-k	28.482.221	clp	33
BICE	4029060	25-05-22	29-07-23	Elaboradora de Alimentos Doñihue	79.872.410-K	Envases impresos SPA	89201400-0	756	USD	1
BICE	4029053	25-05-22	29-07-23	Faenadora Lo Miranda Ltda.	78.408.440-K	Envases impresos SPA	89201400-0	579.065	USD	579
BICE	4029061	25-05-22	29-07-23	Procesadora de Alimentos del Sur Ltda.	77.476.390-2	Envases impresos SPA	89201400-0	440.901	USD	441
BICE	4029052	25-05-22	29-07-23	Sopraval SPA	82.366.700-0	Envases impresos SPA	89201400-0	103.577	USD	104
BICE	4029050	25-05-22	29-07-23	Faenadora San Vicente Ltda.	78.783.600-2	Envases impresos SPA	89201400-0	504.839	USD	505
BCI	609043	12-05-22	14-09-23	Faenadora San Vicente Ltda.	78.783.600-2	SANTA ELENA	76629281-K	23.000.000	CLP	27
Santander	54195	27-05-22	30-06-24	Procesadora de Alimentos del Sur Ltda.	77.476.390-2	Laboratorio de Analisis y de Servicios Avanzados Spa	77.476.390-2	10.698.105	CLP	12
Santander	54199	27-05-22	30-06-24	Elaboradora de Alimentos Doñihue	79.872.410-K	Laboratorio de Analisis y de Servicios Avanzados Spa	79.872.410-k	6.065.661	CLP	7
Santander	54196	27-05-22	30-06-24	Sopraval SPA	82.366.700-0	Laboratorio de Analisis y de Servicios Avanzados Spa	82.366.700-0	20.531.205	CLP	24
Santander	54191	27-05-22	30-06-24	Agrícola Súper Ltda.	88.680.500-4	Laboratorio de Analisis y de Servicios Avanzados Spa	88.680.500-4	60.765.292	CLP	71
Santander	54193	27-05-22	30-06-24	Faenadora San Vicente Ltda.	78.783.600-2	Laboratorio de Analisis y de Servicios Avanzados Spa	78.468.600-2	58.777.815	CLP	69
Chile	483827-8	13-06-22	15-09-23	Faenadora San Vicente Ltda.	78.783.600-2	Lavanderia y Limpieza de Prendas Elisa del pilar duarte alegria eirl	78.468.600-2	5.940.000	CLP	7
Chile	63243	25-05-22	29-07-23	Faenadora San Vicente Ltda.	78.783.600-2	Cartocor Chile SA	78.468.600-2	202.041	USD	202
Chile	48479	25-05-22	29-07-23	Elaboradora de Alimentos Doñihue	79.872.410-K	Cartocor Chile SA	79.872.410-k	9.324	USD	9
Chile	63240	25-05-22	29-07-23	Procesadora de Alimentos del Sur Ltda.	77.476.390-2	Cartocor Chile SA	77.476.390-2	235.775	USD	236
Chile	63241	25-05-22	29-07-23	Faenadora Lo Miranda Ltda.	78.408.440-K	Cartocor Chile SA	78.408.440-k	258.162	USD	258
Chile	48480	07-07-22	29-07-23	Sopraval SPA	82.366.700-0	Cartocor Chile SA	99534220-0	77.756	USD	78
santander	419435	04-08-22	30-06-24	Agrocomercial As Ltda.	77.805.540-6	Laboratorio de Analisis y de Servicios Avanzados Spa	77.805.520-1	3.825.062	CLP	4
Chile	84176-5	28-06-22	23-06-23	Agrícola Súper Ltda.	88.680.500-4	Transportes Don Eduardo Limitada	88.680.500-4	5.000	UF	205
Chile	84103-0	28-06-22	23-06-23	Agrícola Súper Ltda.	88.680.500-4	Transportes Don Eduardo Limitada	88.680.500-4	1.500	UF	62
Chile	984168-6	28-06-22	23-06-23	Agrícola Súper Ltda.	88.680.500-4	Transportes Don Eduardo Limitada	88.680.500-4	5.000	UF	205
BCI	447033	07-07-22	31-12-23	Agrícola Súper Ltda.	88.680.500-4	Transportes Doña Ofelia Ltda	88.680.500-4	5.000	UF	205
Scotiabank	205961	04-08-22	03-07-23	Faenadora San Vicente Ltda.	78.783.600-2	Anita Reinoso Miranda	78.483.600-2	9.788.683	CLP	11
Scotiabank	216210	09-08-22	09-08-23	Agrícola Súper Ltda.	88.680.500-4	Servicios Electromecanicos Jreyes Spa	88.680.500-4	1.194.956	CLP	1
Santander	51476	12-08-22	12-08-24	Agrícola Súper Ltda.	88.680.500-4	Servicios Lo Miranda SPA	88.680.500-4	4.000	UF	164
Santander	51564	18-08-22	18-08-24	Agrícola Súper Ltda.	88.680.500-4	Transportes Vidal Hermanos SPA	88.680.500-4	5.000	UF	205
Chile	4512222	08-08-22	16-03-23	Sopraval SPA	82.366.700-0	Sociedad de Servicios E Inversiones Kohen Industrial SPA	82.366.700-0	41.000.000	CLP	48
BCI	635843	30-08-22	30-04-25	Elaboradora de Alimentos Doñihue	79.872.410-K	Giser SA	78.542.610-k	926	UF	38
CHILE	285562-2	30-08-22	01-12-25	Agrícola Súper Ltda.	88.680.500-4	Sociedad de Servicios Polcura Ltda	77.222.690-K	25.803.794	CLP	30
CHILE	984164-7	28-06-22	23-06-23	Agrosuper Comer. De Alimentos Ltda.	79.984.240-8	Transportes rafael riquelme ltda	76.002.279-9	2.000	UF	82
Santander	51834	02-09-22	29-08-23	Procesadora de Alimentos del Sur Ltda.	77.476.390-2	ECOSER S.A.	96.729.820-4	5.000	UF	205
BCI	649259	06-09-22	30-09-26	Procesadora de Alimentos del Sur Ltda.	77.476.390-2	Arrendamiento de Maquinarias SPA	85.275.700-0	1.156	UF	47
BCI	649260	06-09-22	30-09-26	Faenadora Lo Miranda Ltda.	78.408.440-K	Arrendamiento de Maquinarias SPA	85.275.700-0	1.708	UF	70
BCI	649261	06-09-22	30-09-26	Faenadora San Vicente Ltda.	78.783.600-2	Arrendamiento de Maquinarias SPA	85.275.700-0	1.162	UF	48
BCI	649138	02-09-22	30-09-26	Elaboradora de Alimentos Doñihue	79.872.410-K	Arrendamiento de Maquinarias SPA	85.275.700-0	472	UF	19
BCI	649142	02-09-22	30-09-26	Sopraval SPA	82.366.700-0	Arrendamiento de Maquinarias SPA	85.275.700-0	646	UF	27
CHILE	785416-7	25-08-22	25-08-23	Agrícola Súper Ltda.	88.680.500-4	Comercial Claudio Martinez Sabat EIRL	52.002.434-4	1.000.000	CLP	1

01

02

03

04

05

06

07

08

09

10

11

Banco Emisor	NRO. Boleta	Fecha de Emision	Fecha de Vencimiento	A favor de	RUT	Tomada por	RUT	Monto del Documento	Moneda	Monto MUS\$
CHILE	685294-1	23-08-22	23-08-23	Agricola Súper Ltda.	88.680.500-4	Servicios Agroindustriales el maiten SPA	76.965.073-3	100	UF	4
Santander	51500	12-08-22	30-06-23	Agricola Súper Ltda.	88.680.500-4	ECOSER S.A.	96.729.820-4	3.500	UF	144
BICE	274107	12-09-22	31-12-23	Faenadora Lo Miranda Ltda.	78.408.440-K	ECOMAULE SA	99.539.220-8	28.773.819	CLP	34
CHILE	686467-9	29-09-22	28-08-25	Sopraval SPA	82.366.700-0	Sodexo Chile S.A.	94.623.000-6	2.352	UF	96
CHILE	686468-5	29-09-22	28-08-25	Faenadora Lo Miranda Ltda.	78.408.440-K	Sodexo Chile S.A.	94.623.000-6	4.133	UF	170
CHILE	686517-8	29-09-22	28-08-25	Faenadora San Vicente Ltda.	78.783.600-2	Sodexo Chile S.A.	94.623.000-6	3.475	UF	143
Scotiabank	116399	22-09-22	15-04-23	Agrosuper S.A.	76.129.263-3	MPMSA	96.534.760-7	11.800.000	CLP	14
Santander	56504	07-10-22	05-03-26	Agrosuper Comer. De Alimentos Ltda.	79.984.240-8	ISS SERVICIOS GENERALES LTDA	80.571.500-6	5.400.000	CLP	6
Chile	9865687	05-10-22	30-09-24	Faenadora San Vicente Ltda.	78.783.600-2	Genprot SPA	76.253.159-3	23.639.564	CLP	28
Chile	9865685	05-10-22	30-09-24	Procesadora de Alimentos del Sur Ltda.	77.476.390-2	Genprot SPA	76.253.159-3	33.367.979	CLP	39
Chile	9865442	05-10-22	30-09-24	Elaboradora de Alimentos Doñihue	79.872.410-K	Genprot SPA	76.253.159-3	15.930.983	CLP	19
Chile	287826-9	08-11-22	12-05-23	Agrosuper S.A.	76.129.263-3	Joker Servicios SPA	76.938.028-0	800	UF	33
Scotiabank	230206	09-11-22	09-01-23	Agrosuper Comer. De Alimentos Ltda.	79.984.240-8	Supermercados Superoferta SPA	77.180.289-3	70.000.000	CLP	82
Chile	88524-1	15-11-22	02-11-23	Agricola Súper Ltda.	88.680.500-4	Jorquera Transportes S.A.	79.620.090-1	5.000	UF	205
Estado	8220902	01-12-22	23-01-23	Agricola Súper Ltda.	88.680.500-4	Sociedad Metalurgica y Constructora Meta	77.079.684-9	9.340.000	clp	11
Banco Chile	506825-7	27-11-20	17-11-23	Exp. Los Fiordos Ltda	79.872.420-7	ARAMARK MULTISERVICIO LTDA	76178390-4	4.113	UF	169
BICE	271299	25-05-22	29-07-23	Exp. Los Fiordos Ltda	79.872.420-7	ENVASES IMPRESOS SPA VCTO	89201400-0	194.392	USD	194
Security	649067	11-02-22	31-03-23	Exp. Los Fiordos Ltda	79.872.420-7	DELGADO S.A.	89784800-7	25.575.420	CLP	30
ITAU	5048392	23-11-22	13-04-23	Exp. Los Fiordos Ltda	79.872.420-7	MECANICA VOGT	93913000-4	42.190	USD	42
SCOTIABANK	184737	12-12-22	31-03-23	Exp. Los Fiordos Ltda	79.872.420-7	SOC COMERCIAL ELEMONT LTDA	76163834-3	59.797.500	CLP	70
CHILE	187197-0	28-10-22	07-08-23	Exp. Los Fiordos Ltda	79.872.420-7	PATRICIO SOTO Y CIA	77372490-3	5.898	UF	242
ITAU	5070856	15-12-22	13-02-23	Exp. Los Fiordos Ltda	79.872.420-7	JUNGHEINRICH RENTALIFT SPA	76536499-K	150	UF	6
Banco Chile	00128-6	12-02-18	27-01-23	Emp.Aquachile S.A.	86.247.400-7	SCM CONSULTORES SA	96796200-7	3.913.650	CLP	5
Banco Chile	205953-4	20-05-19	01-04-24	Emp.Aquachile S.A.	86.247.400-7	BUSES HUALPEN LTDA	84794200-2	26.420.000	CLP	31
Banco Chile	506826-5	27-11-20	17-11-23	Emp.Aquachile S.A.	86.247.400-7	ARAMARK MULTISERVICIO	76178390-4	2.998	UF	123
BICE	271298	25-05-22	29-07-23	Emp.Aquachile S.A.	86.247.400-7	ENVASES IMPRESOS SPA	89201400-0	52.084	USD	52
BCI	632100	01-07-22	30-08-24	Emp.Aquachile S.A.	86.247.400-7	SOCINVERSIONES Y SERVICIOS	77100827-5	886	UF	36
BCI	599147	20-10-22	30-10-24	Emp.Aquachile S.A.	86.247.400-7	SOC FRIGORIFICO PVARAS	77092781-1	2.220	UF	91
BCI	645580	04-11-22	31-10-24	Emp.Aquachile S.A.	86.247.400-7	SAAM LOGISTICS	76729932-K	1.652	UF	68
ITAU	5028415	12-12-22	15-05-23	Emp.Aquachile S.A.	86.247.400-7	TAGLER MAO SPA	77.218.776-9	24.238	EUR	26
CHILE	187275-6	27-10-22	13-10-23	Salmones Reloncavi Spa.	76.125.666-1	PATRICIO SOTO Y CIA	77372490-3	1.719	UF	71
Santander	52929	07-11-22	08-06-23	Salmones Reloncavi Spa.	76.125.666-1	QUO CHILE SA	76322202-0	967	UF	40
Banco Chile	205954-2	20-05-19	01-04-24	Proc. Calbuco SPA.	76.495.180-8	EMPRESA BUSES HUALPEN LTDA	84794200-2	16.500.000	CLP	19

01
—
02
—
03
—
04
—
05
—
06
—
07
—
08
—
09
—
10
—
11

33.2 Hipotecas recibidas y otorgadas vigentes al 31 de diciembre de 2022

Hipotecas recibidas.

N°	Partes	Inicio	Contrato	Beneficiario
106-2007	Teresa Abusleme y Cia. Ltda. y Agrosuper Comercializadora de Alimentos Ltda.	09-08-01	Contrato de distribución (Curicó). Se incluye hipoteca sobre el Inmueble de la Sucursal de Curicó.	Agrosuper Comercializadora de Alimentos Limitada
1044-2010	Hodar y Ossandón Ltda. y Agrosuper Comercializadora de Alimentos Ltda.	28-12-10	Hipoteca y Prohibición propiedad ubicada en la sucursal de San Felipe.	Agrosuper Comercializadora de Alimentos Limitada
808-2017	Distribuidora de Productos Alimenticios Chiloé y Distribuidora Super Ltda.	11-08-17	Contrato de hipoteca que garantiza el cumplimiento del contrato de distribución Chiloé.	Agrosuper Comercializadora de Alimentos Limitada
1883-2018 y 6749-2018	Sindicato Interempresa Agro Melipilla y Agro Tantehue Ltda.	25-09-18	Hipoteca y Prohibición Lote 22 (Melipilla)	Agro Tantehue Limitada
4398-2022	"Ricardo Patricio Milad Abusleme Agrosuper Comercializadora de Alimentos Ltda."	05-10-22	Garantiza cumplimiento íntegro y oportuno de las obligaciones de Distribuidora Sur Ltda.	Agrosuper Comercializadora de Alimentos Limitada

No se registran hipotecas otorgadas.

33.3 Prendas y Fianzas vigentes al 31 de diciembre de 2022

Prendas.

No existen prendas vigentes.

Fianzas a favor de Agrosuper.

No existen fianzas a favor de Agrosuper.

A la fecha de los presentes Estados Financieros Consolidados, Agrícola Súper Limitada se ha constituido como aval de las siguientes obligaciones de Agrosuper S.A. o de alguna de sus filiales:

- Boletas de Garantía emitidas por un total de M\$228,04 (MUSD 261).
- Cartas de Crédito suscritas por un monto de MDKK 2.440; MEUR 2.226 y MUSD 256
- Financiamientos de Exportación PAEs y Créditos comerciales de corto plazo MUSD\$52.500, con distintas instituciones bancarias.
- Emisiones de bonos en UF realizadas en Chile por un total vigente de UF 10.045.454.-
- Financiamientos de Largo Plazo por un monto consolidado vigente de US\$ 150 millones con bancos internacionales y M\$78.691 con bancos nacionales.
- Operaciones de Cross Currency Swap y Forwards con un mark to market consolidado al cierre de estos Estados Financieros consolidados de MUS\$ (20.382)

33.4 Aavales y codeudores solidarios.

Al 31 de diciembre de 2022, no existen aavales y codeudores solidarios con Agrosuper S.A.

Respecto de su filial directa, Empresas Aquachile S.A., el Directorio de esta sociedad aprobó que se constituya en fiadora y codeudora solidaria de sus respectivas filiales, para garantizar el cumplimiento de las obligaciones contraídas por ellas en relación a la suscripción con la Bolsa de Productos Agropecuarios S.A. respecto al protocolo de pago de facturas. La fecha de vencimiento de esta garantía es el 31 de enero de 2023.

01

02

03

04

05

06

07

08

09

10

11

33. 5 Boletas de garantía otorgadas vigentes al 31 de diciembre de 2022

Nro Boleta	Banco	Fecha Otorgamiento	Fecha Vencimiento	Beneficiario	RUT	Tomada por	Monto Documento	Moneda	Monto MUS\$
12542163	Banco Estado	24-01-22	31-03-23	Tesorería del Estado Mayor General del Ejército	61.101.049-4	Agrícola Super Ltda	10.373.381	CLP	12
12542164	Banco Estado	24-01-22	31-03-23	Tesorería del Estado Mayor General del Ejército	61.101.049-4	Agrícola Super Ltda	3.946.040	CLP	5
16677699	Banco Estado	13-05-22	31-03-23	Tesorería del Estado Mayor General del Ejército	61.101.049-4	Agrosuper Comercializadora de Alimentos Ltda.	3.639.402	CLP	4
16673235	Banco Estado	07-06-22	15-09-23	Dirección Contabilidad de la Armada	61.966.700-k	Agrosuper Comercializadora de Alimentos Ltda.	13.465.875	CLP	16
16728704	Banco Estado	26-10-22	01-07-24	Innova Chile	60.706.069-K	Agrosuper Comercializadora de Alimentos Ltda.	79.000.000	CLP	92
16678374	Banco Estado	26-10-22	02-01-25	Innova Chile	60.706.069-K	Agrosuper Comercializadora de Alimentos Ltda.	3.474.761	CLP	4
16678250	Banco Estado	24-06-22	23-06-25	Hamburgs A/S representada por Maersk Chile Spa	96.653.890-2	Agrosuper SA	52.500	USD	53
16678460	Banco Estado	29-08-22	03-03-25	Innova Chile	60.706.069-K	Agrosuper SA	3.597.864	CLP	4
16677887	Banco Estado	18-08-22	01-03-24	Innova Chile	60.706.069-K	Agrosuper SA	79.928.800	CLP	93
12470000	Banco Estado	03-02-20	30-06-25	Dirección General del Territorio Marítimo y de Marina Mercante	61.102.014-7	Exp. Los Fiordos Ltda	22.398.720	CLP	26
625388	BCI	30-03-22	30-12-30	Dirección General del Territorio Marítimo y de Marina Mercante	61.102.014-7	Exp. Los Fiordos Ltda	2.128.178	CLP	2
73708	BCI	22-09-22	31-12-26	Dirección General del Territorio Marítimo y de Marina Mercante	61.102.014-7	Exp. Los Fiordos Ltda	3.153.171	CLP	4
73747	BCI	17-02-22	30-06-32	Dirección General del Territorio Marítimo y de Marina Mercante	61.102.014-7	Empresas AquaChile S.A.	1.583.360	CLP	2
456009	BCI	21-08-19	31-12-29	Dirección General del Territorio Marítimo y de Marina Mercante	61.102.014-7	Empresas AquaChile S.A.	3.834.234	CLP	4
456008	BCI	21-08-19	31-12-29	Dirección General del Territorio Marítimo y de Marina Mercante	61.102.014-7	Empresas AquaChile S.A.	1.624.954	CLP	2
495098	BCI	15-11-19	31-12-29	Dirección General del Territorio Marítimo y de Marina Mercante	61.102.014-7	Empresas AquaChile S.A.	1.738.276	CLP	2
495100	BCI	15-11-19	31-12-29	Dirección General del Territorio Marítimo y de Marina Mercante	61.102.014-7	Empresas AquaChile S.A.	1.322.291	CLP	2
74302	BCI	28-12-22	31-12-24	Ministerio de Bienes Nacionales	61.402.000-8	Empresas AquaChile S.A.	1.374.302	CLP	2
625387	BCI	30-03-22	31-12-25	Dirección General del Territorio Marítimo y de Marina Mercante	61.102.014-7	AquaChile Magallanes SpA.	1.025.000	CLP	1
625386	BCI	30-03-22	31-12-25	Dirección General del Territorio Marítimo y de Marina Mercante	61.102.014-7	AquaChile Magallanes SpA.	1.025.000	CLP	1
625391	BCI	30-03-22	31-12-25	Dirección General del Territorio Marítimo y de Marina Mercante	61.102.014-7	AquaChile Magallanes SpA.	1.025.000	CLP	1
538635	BCI	28-04-21	31-12-25	Dirección General del Territorio Marítimo y de Marina Mercante	61.102.014-7	AquaChile Magallanes SpA.	3.250.000	CLP	4
538636	BCI	28-04-21	31-12-25	Dirección General del Territorio Marítimo y de Marina Mercante	61.102.014-7	AquaChile Magallanes SpA.	3.250.000	CLP	4
57720	Banco Santander	04-11-20	31-12-25	Dirección General del Territorio Marítimo y de Marina Mercante	61.102.014-7	AquaChile Magallanes SpA.	3.525.000	CLP	4
57721	Banco Santander	04-11-20	31-12-25	Dirección General del Territorio Marítimo y de Marina Mercante	61.102.014-7	AquaChile Magallanes SpA.	3.250.000	CLP	4
57722	Banco Santander	04-11-20	31-12-25	Dirección General del Territorio Marítimo y de Marina Mercante	61.102.014-7	AquaChile Magallanes SpA.	2.750.000	CLP	3
57723	Banco Santander	04-11-20	31-12-25	Dirección General del Territorio Marítimo y de Marina Mercante	61.102.014-7	AquaChile Magallanes SpA.	1.711.768	CLP	2
57724	Banco Santander	04-11-20	31-12-25	Dirección General del Territorio Marítimo y de Marina Mercante	61.102.014-7	AquaChile Magallanes SpA.	1.025.000	CLP	1
57725	Banco Santander	04-11-20	31-12-25	Dirección General del Territorio Marítimo y de Marina Mercante	61.102.014-7	AquaChile Magallanes SpA.	875.000	CLP	1
57726	Banco Santander	04-11-20	31-12-25	Dirección General del Territorio Marítimo y de Marina Mercante	61.102.014-7	AquaChile Magallanes SpA.	875.000	CLP	1
57727	Banco Santander	04-11-20	31-12-25	Dirección General del Territorio Marítimo y de Marina Mercante	61.102.014-7	AquaChile Magallanes SpA.	875.000	CLP	1
57728	Banco Santander	08-09-20	31-12-25	Dirección General del Territorio Marítimo y de Marina Mercante	61.102.014-7	AquaChile Magallanes SpA.	1.118.422	CLP	1
538577	BCI	31-08-22	30-06-26	Dirección General del Territorio Marítimo y de Marina Mercante	61.102.014-7	AquaChile Magallanes SpA.	1.381.142	CLP	2
538578	BCI	31-08-22	30-06-26	Dirección General del Territorio Marítimo y de Marina Mercante	61.102.014-7	AquaChile Magallanes SpA.	3.501.636	CLP	4
538579	BCI	31-08-22	30-06-26	Dirección General del Territorio Marítimo y de Marina Mercante	61.102.014-7	AquaChile Magallanes SpA.	2.000.000	CLP	2
243524	BCI	30-03-22	30-06-32	Dirección General del Territorio Marítimo y de Marina Mercante	61.102.014-7	Aguas Claras S.A.	3.946.459	CLP	5
586242	BCI	19-07-21	31-12-30	Dirección General del Territorio Marítimo y de Marina Mercante	61.102.014-7	Aguas Claras S.A.	1.950.821	CLP	2
625432	BCI	03-05-22	30-06-30	Dirección General del Territorio Marítimo y de Marina Mercante	61.102.014-7	Aguas Claras S.A.	1.601.256	CLP	2
12476298	Banco Estado	07-07-21	31-12-30	Dirección General del Territorio Marítimo y de Marina Mercante	61.102.014-7	Aguas Claras S.A.	1.950.821	CLP	2
Depósito	BCI	30-06-19	Indefinido	Inversiones E Inmobiliaria Cediem Limitada	78.823.480-5	Laboratorio AquaChile SpA.	2.797.508	CLP	3
Transferencia	Bank Of América	30-11-21	Indefinido	First Park	Extranjero	Aquachile Inc	137.717	USD	138

01
—
02
—
03
—
04
—
05
—
06
—
07
—
08
—
09
—
10
—
11

34. RESTRICCIONES Y JUICIOS

34.1 Restricciones

Al 31 de diciembre de 2022 la Sociedad no mantiene restricciones individuales, sin embargo, en calidad de la Sociedad Matriz garante de sus subsidiarias, mantiene ciertas restricciones en relación con obligaciones bancarias, cuyo detalle es el siguiente:

- Mantener una relación de endeudamiento medido como "Obligaciones Financieras Netas" dividida por el "Patrimonio" no superior a 1,0 veces durante el período de vigencia de los bonos y hasta la fecha de su vencimiento.

Al cierre de los presentes estados financieros consolidados, la Sociedad cumple con la totalidad de las restricciones a la gestión y con los límites a indicadores financieros, indicados tanto en los contratos de crédito originales como en sus respectivas modificaciones.

Bonos

Para los bonos en dólares, colocados en Estados Unidos, detallados en nota 21.2, no tienen asociados covenants financieros.

Para los bonos en UF, colocados en el mercado local, detallados en nota 21.2, Agrosuper S.A., ha convenido los siguientes covenants financieros medidos sobre la base de sus estados financieros.

- Mantener una relación de endeudamiento medido como "Obligaciones Financieras Netas" dividida por el "Patrimonio" no superior a 1,0 veces durante el período de vigencia de los Bonos.
- No enajenar, ya sea mediante una transacción o una serie de transacciones, uno o varios de los Activos Esenciales que representen más del 10% del Total de Activos del Emisor.

Al 31 de diciembre de 2022 y 2021 la Sociedad se encuentra en pleno cumplimiento de las restricciones antes mencionadas según el siguiente detalle:

	31.12.2022 MUS\$	31.12.2021 MUS\$
Obligaciones financieras netas es igual a:	1.224.521	1.257.551
Otros pasivos financieros corriente	106.941	403.903
Otros pasivos financieros NO corrientes	1.229.813	1.043.605
Activos derivados corrientes	23.459	68.422
Activos derivados NO corrientes	-	-
Efectivo y equivalentes al efectivo	88.774	121.535
Patrimonio es igual a:	2.357.374	2.329.537
Patrimonio atribuible a los propietarios de la controladora	2.355.340	2.326.446
Participaciones no controladoras	2.034	3.091
Obligaciones financieras netas / Patrimonio <= 1,0	0,52	0,54

34.2 Juicios

La Sociedad Matriz y sus subsidiarias no registran provisiones por pasivos contingentes ya que, en opinión de la Administración, en ningún caso, los diversos juicios que a continuación se describen, representan individualmente o en su conjunto, una contingencia de pérdida de valores significativos para la Sociedad.

a. Causas Judiciales y Administrativas

a.1 Causas con cuantía superior a MUS\$ 245.

N°	Demandante	Partes	Acción legal	Organismo	Rol – Año inicio	Observaciones
1	Jessica Muñoz Cerda	Agrícola Super Ltda.	Demanda de indemnización de perjuicios por responsabilidad extracontractual	Juzgado De Letras De Melipilla	C-3621-2017	En Trámite
2	Santa Bárbara Smoke House Inc.	Aqua Chile Inc Dh Brands Limited	Demanda por incumplimiento de contrato	Corte Superior Del Estado De California	1487008-2019	En Tramite
3	Herederos de Juan Muñoz Muñoz	Aguas Claras S.A.	Demanda de indemnización de perjuicios	1º Juzgado Civil De Puerto Montt	C-1155-2021	En Trámite
4	Herederos de Jorge Bustamante Carraso	Empresas Aquachile S.A.	Demanda de indemnización de perjuicios	1º Juzgado Civil De Puerto Montt	C-3117-2021	En Trámite

Al 31 de diciembre 2022, existen 139 causas de cuantía menor a MUS\$245 en que el Grupo tiene en calidad de demandado principal y además existen 205 casos cuya cuantía no ha sido determinada debido a que se encuentran en etapas preliminares.

Entre los anteriores, existen 48 causas de cuantías variables iniciadas por el Servicio Nacional de Pesca y Acuicultura, de las cuales 15 tienen una cuantía que podría llegar a ser mayor a USD M\$ 245.

b. Juicios laborales:

b. Causas con cuantía superior a MUS\$ 245.

Demandante	Demandado	Acción legal	Organismo	Rol	Observaciones
Juan Pablo Badilla Caro	Agrícola Super Ltda.	Acc. trabajo / Enfermedad profesional	Juzgado de Letras Del Trabajo de Rancagua	O-621-2020	En Trámite
Sindicato N°1	Elaboradora de Alimentos Doñihue Ltda	Gratificación	2º Juzgado de Letras del Trabajo de Santiago	O-387-2022	En Trámite
Herederos Oscar Salas Chandía	Salmones Reloncaví SpA	Accidente del trabajo	Juzgado de Letras del Trabajo de Puerto Montt	O-402-2022	En Trámite

Al 31 de diciembre 2022, existen otras 98 causas de cuantía menor a MUS\$245 que el Grupo tiene en calidad de demandado principal y/o solidario y/o subsidiario, y además existe 1 caso cuya cuantía no ha sido determinada.

35. DOTACIÓN DEL PERSONAL

La distribución del personal de Agrosuper S.A., incluyendo la información relativa a las subsidiarias en las distintas actividades que desarrolla, al 31 de diciembre de 2022 y 2021, era la siguiente:

	31.12.2022		31.12.2021	
	Total N°	Promedio del período N°	Total N°	Promedio del período N°
Ejecutivos	230	224	212	217
Profesionales y Jefes	3.805	3.745	3.673	3.555
Técnicos	1.363	1.221	1.152	1.091
Trabajadores y otros	14.066	13.049	13.562	12.876
Totales	19.464	18.239	18.599	17.739

01
—
02
—
03
—
04
—
05
—
06
—
07
—
08
—
09
—
10
—
11

36. MEDIO AMBIENTE

La preocupación por el medio ambiente también ha sido un pilar fundamental en el desarrollo de la Compañía.

Para el segmento Carnes, este hecho se materializa en la implementación de un modelo de gestión responsable basado en cuatro grandes focos:

- Reducir nuestra huella de carbono.
- Hacer uso eficiente de los recursos naturales en toda la cadena productiva.
- Impulsar la economía circular.
- Minimizar las externalidades propias de nuestra operación, incorporando tecnología de punta.

En relación al primer eje, desde 2018 hemos implementado un plan de reducción de emisiones de gases de efecto invernadero (GEI), el cual incorpora la medición de nuestra huella de carbono. En esa línea, en 2021 disminuimos las emisiones en un 20,4% (respecto del año anterior) atribuibles al alcance 1, que abarca aquellas provenientes del uso de combustibles, refrigerantes y residuos, y al alcance 2, que mide las emisiones por consumo de energía.

En cuanto a las acciones para llevar adelante este objetivo, destaca el reemplazo de calderas a carbón por gas natural y el desarrollo de calderas de biomasa, ambas, para la generación de energía limpia. A estas iniciativas, se suma el contrato con la hidroeléctrica Statkraft, el que hoy permite que el 35% de la energía utilizada por la empresa provenga de fuentes renovables.

Además, en octubre pasado inauguramos, en Hijuelas, nuestra primera sucursal alimentada 100% por energía limpia a partir de la instalación de 412 paneles solares. Esto permite a la sucursal alcanzar una capacidad instalada de energía superior a su consumo, posibilitando la inyección del excedente producido al Sistema Interconectado Central.

En materia de gestión y uso responsable del agua, contamos con altos estándares de eficiencia, teniendo como principal foco la gestión y disminución del consumo de este recurso, así como también, la implementación de proyectos e iniciativas para su reutilización.

Al respecto, durante el último año redujimos el consumo de este recurso en un 10,4%. Parte de esta disminución es gracias al tratamiento de residuos orgánicos propios de nuestras operaciones, lo que nos ha permitido habilitar agua limpia para poder reutilizarla en el lavado de pabellones, regadío de nuestra Oficina Central y limpieza de camiones.

Asimismo, hemos implementado iniciativas en las comunidades vecinas donde contamos con operación, desarrollando proyectos de mejoras en diversos comités de Agua Potable Rural (APR). A esto, se suma la creación del fondo concursable "Impulsa Agua", iniciativa que tiene como propósito mejorar la calidad de vida de los vecinos a través del financiamiento de proyectos que permitan facilitar el acceso a agua para consumo humano.

Siguiendo la línea de nuestra economía circular, hemos llevado adelante innovadoras iniciativas que hoy permiten que el 95% de nuestros envases y embalajes sean reutilizables. A éstas se suman otras acciones como el programa "Sendero Sustentable" de nuestra marca La Crianza. A través de esta iniciativa, transformamos los desechos de nuestros envases en mobiliario de ecomadera, es decir, madera de plástico reciclado, amigable con el medioambiente, no inflamable y con una vida útil de más de 100 años.

Actualmente, todos los senderos del Parque Mahuida están equipados con señalética y mobiliario de este material, lo que significó el reciclaje de seis toneladas de plástico. Y en noviembre pasado, iniciamos la segunda etapa de este proyecto en las Torres del Paine.

En cuanto a la mitigación de las externalidades propias de nuestra operación, hemos implementado un innovador proceso que nos permite transformar los purines del cerdo (mezcla de estiércol, orina y agua) en "bioabono", fertilizante natural, con gran cantidad de nutrientes, que permite mejorar los suelos agrícolas.

El proceso consiste en transportar los purines de cerdo desde los pabellones, a través de una red de tuberías, hacia modernas y eficientes plantas de tratamiento de aguas, donde se separan los componentes sólidos de los líquidos. El agua tratada se reutiliza para la limpieza de las instalaciones y el riego de predios agrícolas; mientras que la parte sólida se transforma, a través de un proceso confinado (para reducir la emisión de olores molestos), en este "biofertilizante", que es entregado a pequeños agricultores de las zonas en donde operamos.

Desde su implementación, hemos beneficiado a 3.500 pequeños agricultores de las comunas de Las Cabras, La Estrella y San Pedro.

En tanto, para el segmento acuícola, el cuidado y el respeto por el medio ambiente son parte prioritaria de su estrategia de gestión, lo que se traduce en una serie de acciones y mejores prácticas adoptadas con el objetivo de aumentar la eficiencia de las operaciones y reducir el impacto ambiental de éstas en forma significativa y sustentable.

Dichas acciones, en favor del medio ambiente, involucran inversiones en mejoras de los procesos productivos y aumento de monitoreo y control en los aspectos relacionados con el impacto ambiental.

A continuación, se describen los principales conceptos relacionados con gastos de medio ambiente detallados anteriormente:

1. Batimetría: Determinar las profundidades de una concesión.
2. Correntometría: Determinar la dinámica de las corrientes en el sector concesionado. Con esto, es posible conocer la o las direcciones predominantes de la corriente, además de su frecuencia y velocidades.
3. INFAS: Informes Ambientales que se realizan en los centros de mar y lago, los cuales son revisados por SERNAPESCA. Este Informe se realiza en los que están en operación en los plazos establecidos por resolución.
4. INFAS Preparación: Informes Ambientales que se realizan antes que un centro entre en operación y que lleve más de un año de descanso.
5. Perfiles de Oxígeno: Monitoreos para determinar la cantidad de oxígeno que se encuentra en la columna de agua en los centros de cultivo de mar y lago, los cuales se realizan cada 2 meses.
6. Monitoreo de Fitoplancton: Análisis que se realizan a las muestras de agua de los centros de cultivo de mar, principalmente para determinar si existe presencia de algas nocivas que afecten el comportamiento normal de los peces.
7. Muestreo y Análisis Aguas grises y negras de las Plantas de Tratamiento Pontones: Se deben realizar monitoreos al agua que sale de las plantas de tratamiento de los pontones, de acuerdo a las exigencias de la Autoridad Marítima.

La compañía ha establecido desembolsos o gastos relacionados con el mejoramiento y/o inversión de procesos productivos que traen como consecuencia una disminución del impacto de la actividad en el medio y/o mejoran las condiciones medioambientales, tales como: monitoreo de efluentes de las pisciculturas, artefactos navales y plantas de procesos; implementaciones de sistemas de ensilaje de la mortalidad de peces en los centros de cultivo de agua mar y pisciculturas; e informes ambientales y caracterizaciones iniciales de centros de cultivo; entre otros.

Adicionalmente, se ha establecido desembolsos o gastos relacionados a la verificación y control de ordenanzas y leyes relativas a procesos e instalaciones industriales, tales como: presentación de declaraciones de impacto ambiental para evaluación de ensilajes de mortalidad; manejo y disposición final de residuos peligrosos y no peligrosos; monitoreo del fitoplancton; monitoreo de sedimentos y columna de agua en centros de cultivo; monitoreo de lodos provenientes de pisciculturas; asesorías ambientales; y contratación de servicios de muestreo y análisis de laboratorio; entre otros.

Otro punto relacionado con impacto ambiental tiene que ver con gestionar el tratamiento de residuos inorgánicos, orgánicos y peligrosos en cada una de las unidades productivas de la compañía, en el caso del tratamiento de riles:

- Lodos: Gestión en retiro y disposición final de lodos que se generan en las pisciculturas y plantas de proceso. La empresa que realiza el retiro y disposición final debe contar con todos los permisos sanitarios y ambientales de acuerdo a la normativa ambiental.

- Monitoreo y análisis RILES: Los monitoreos y análisis se realizan a los residuos líquidos industriales que descargan las pisciculturas y plantas, resultados que son enviados a la Superintendencia de Servicios Sanitarios (SISS) y Autoridad Marítima, según corresponda. Estos análisis se realizan de acuerdo a lo establecido en el D.S. 90/2001.

Las principales certificaciones medio ambientales de este segmento y los análisis que se solicitan a laboratorios externos son INFAs y pre- INFAs, Riles, Monitoreo de plantas de tratamiento de pontones, agua potable.

Además, las Certificaciones sanitarias de procesos, la excelencia ambiental de su entorno, la bioseguridad de sus operaciones y la inocuidad de sus productos.

El detalle de los gastos e inversiones asociados al área medioambiental del segmento carnes y acuícola al 31 de diciembre de 2022 y 2021, es el siguiente:

Gastos medioambientales	Acumulado	
	31.12.2022 MUS\$	31.12.2021 MUS\$
Plantas de tratamiento de purines	72.473	62.704
Gestión ambiental	14.122	7.098
Análisis y Certificaciones	4.869	-
Totales	91.464	69.802

01

02

03

04

05

06

07

08

09

10

11

37. HECHOS RELEVANTES DEL EJERCICIO

- Con fecha 20 de enero de 2022, Agrosuper S.A. informó a la CMF en carácter de hecho esencial, que con esa fecha la Sociedad colocó bonos en el mercado internacional por US\$500.000.000, con vencimiento el día 20 de enero de 2032 y una tasa de carátula ("coupon") de 4,60%. La emisión fue efectuada de conformidad con la Regla del 144 A y a la regulación S de la Securities and Exchange Commission, bajo la Securities Act of 1933 de los Estados Unidos de América.

- Con fecha 29 de marzo de 2022, Agrosuper S.A. informó a la CMF en carácter de hecho esencial que, con dicha fecha, el Directorio de la sociedad, a través de sesión extraordinaria, acordó citar a Junta Ordinaria de Accionistas para el día 18 de abril de 2022, para tratar las siguientes materias:

- Aprobación de la memoria anual, balance, estados financieros e informe de los Auditores Externos correspondientes al ejercicio terminado el 31 de diciembre de 2021.
- Distribución de utilidades y Reparto de Dividendos del ejercicio correspondiente al año 2021.
- Fijar remuneración del Directorio para el ejercicio 2022.
- Dar cuenta de los gastos del Directorio durante 2021.
- Designar Auditores Externos para el ejercicio 2022.
- Determinar periódico en que se harán las publicaciones de la Sociedad.
- Dar cuenta sobre Operaciones con personas relacionadas (Título XVI de la Ley N°18.046).
- Otras materias de interés social y de competencia de la Junta Ordinaria de Accionistas.

- Con fecha 29 de marzo de 2022, Empresas Aquachile S.A. informó a la CMF a través de hecho esencial, que, mediante sesión extraordinaria de directorio celebrada con esa misma fecha, se acordó citar a Junta Ordinaria de Accionistas de la sociedad, para el día 18 de abril de 2022, a las 12:00 horas, en las oficinas de la Sociedad, ubicadas en Cardonal sin número Lote B, comuna y ciudad de Puerto Montt, a fin de tratar las siguientes materias:

- Aprobación de la memoria anual, balance, estados financieros e informe de los Auditores Externos correspondientes al ejercicio terminado el 31 de diciembre de 2021.
- Distribución de utilidades del ejercicio correspondiente al año 2021.
- Exposición sobre la política de dividendos de la Sociedad.
- Fijar remuneración del Directorio para el ejercicio 2022.
- Dar cuenta de los gastos del Directorio durante 2021.
- Designar Auditores Externos para el ejercicio 2022.
- Determinar periódico en que se harán las publicaciones de la Sociedad.
- Dar cuenta sobre Operaciones con personas relacionadas (Título XVI de la Ley N°18.046).
- Otras materias de interés social y de competencia de la Junta Ordinaria de Accionistas.

- Con fecha 31 de marzo de 2022, la sociedad Empresas Aquachile S.A. informó mediante hecho esencial a la CMF, que se materializó con esa fecha la venta del 100% de las acciones de la filial GRUPO ACI S.A. y sus subsidiarias, sociedades ubicadas en Costa Rica y dedicadas a la producción y venta de tilapias, a la empresa AQUAFOODS GROUP S.A., filial de Industrias Martec, constituida en la Provincia de Puntarenas, Quepos, Costa Rica. Se obtuvo la aprobación de la autoridad de Libre Competencia en Costa Rica para materializar esta operación, con fecha 17 de marzo de 2022, el precio acordado inicialmente fue de MUS\$5.400 y debido a que hubo un ajuste de precios de MUS\$600, estipulado en el acuerdo de venta, el precio final recibido por la transacción fue un total de MUS\$6.000. El efecto en resultados se registró como una pérdida el 31.12.2021 por MUS\$36.989, en tanto, los MUS\$600 por el ajuste de precio, se reconocen en marzo 2022 en otros ingresos.

- Con fecha 18 de abril de 2022, la sociedad Agrosuper S.A. informó mediante hecho esencial a la CMF, de la celebración de la Junta Ordinaria de Accionistas de la compañía, en que se acordó, entre otras materias, lo siguiente:

- Aprobar la Memoria Anual, el Balance, los Estados Financieros y el informe de los auditores externos de la Sociedad, todos ellos referidos al ejercicio terminado el 31 de diciembre de 2021.
- Designar a PricewaterhouseCoopers Consultores, Auditores SpA como auditores externos para el examen de los estados financieros del ejercicio 2022.
- Designar el diario electrónico El Libero para las publicaciones de la Sociedad.
- Distribuir utilidades y repartir dividendos del ejercicio correspondiente al año 2021, por un monto total de MUS\$203.592, a ser pagado con el saldo del dividendo mínimo obligatorio por un monto de MUS\$39.538, y con un dividendo adicional con cargo a las referidas utilidades de MUS\$164.054. Dicho monto será pagado a partir del día 25 de abril de 2022 a aquellos accionistas que acrediten su calidad de tal, hasta las 24:00 hrs.

- Con fecha 18 de abril de 2022, la sociedad Empresas Aquachile S.A. informó mediante hecho esencial a CMF, de la celebración de la junta ordinaria de accionistas de la sociedad, en que se acordó, entre otras materias, lo siguiente:

- Aprobar la Memoria Anual, el Balance, los Estados Financieros y el informe de los auditores externos de la Sociedad, todos ellos referidos al ejercicio terminado el 31 de diciembre de 2021.
- No distribuir utilidades.
- Designar a PricewaterhouseCoopers Consultores, Auditores y Compañía Limitada como auditores externos para el examen de los estados financieros del ejercicio 2022.
- Designar el diario electrónico El Libero para las publicaciones de la Sociedad.

01

—

02

—

03

—

04

—

05

—

06

—

07

—

08

—

09

—

10

—

11

38. HECHOS POSTERIORES

- En sesión extraordinaria celebrada con fecha 30 de Enero de 2023, el Directorio de la Compañía aprobó los estados financieros consolidados de Agrosuper S.A. y subsidiarias al 31 de Diciembre de 2022, preparados de acuerdo con las Normas de preparación y presentación de información financiera, emitidas por la Comisión para el Mercado Financiero (CMF), de acuerdo con las Normas Internacionales de Información Financiera (NIIF).
- Con fecha 26 de enero de 2023 se pagaron M\$18.541.697 correspondientes al acuerdo de conciliación convenido con CONADECUS y FOJUCC el 29 de diciembre de 2022, en donde se acordó el pago de dinero en beneficio de organizaciones sin fines de lucro. Dicho monto se encuentra provisionado en otras ganancias (perdidas) en los presentes Estados Financieros Consolidados por un monto equivalente a MUS\$ 21.642.

No se han producido otros hechos posteriores entre el 31 de diciembre de 2022 y la fecha de emisión de los presentes Estados Financieros Consolidados.

39. EL DETALLE DE LOS ACTIVOS CORRIENTES POR MONEDA ES EL SIGUIENTE:

El detalle de los activos corrientes por moneda es el siguiente:

Activos Corrientes	Moneda	31.12.2022 MUS\$	31.12.2021 MUS\$
Efectivo y equivalentes al efectivo	Pesos Chilenos	9.432	10.400
	Dólar Estadounidense	59.389	101.276
	Euro	798	846
	Yenes	8.760	4.660
	Pesos Mexicanos	984	1.360
	Otras monedas	9.411	2.993
Otros activos financieros corrientes	Pesos Chilenos	2.412	3.048
	Dólar Estadounidense	14.121	58.284
	Euro	26	42
	Yenes	1.822	4.027
	Pesos Mexicanos	113	93
	U.F.	4.232	2.805
	Otras monedas	733	123
Otros activos no financieros corrientes	Pesos Chilenos	-	10.291
	Dólar Estadounidense	22.593	22.325
	Euro	1.511	3.435
	Yenes	178	104
	Pesos Mexicanos	10	9
	U.F.	144	342
	Otras monedas	340	217

Activos Corrientes	Moneda	31.12.2022 MUS\$	31.12.2021 MUS\$
Deudores comerciales y otras cuentas por cobrar	Pesos Chilenos	193.477	170.720
	Dólar Estadounidense	146.530	191.057
	Euro	4.929	3.414
	Yenes	25.393	17.134
	Pesos Mexicanos	9.605	6.588
	U.F.	6.229	159
	Otras monedas	5.840	1.784
Cuentas por cobrar a entidades relacionadas corriente	Dólar Estadounidense	-	4
	Otras monedas	-	31
Inventarios	Pesos Chilenos	-	-
	Dólar Estadounidense	561.072	429.889
	Euro	9.431	5.578
	Yenes	111.635	49.022
	Pesos Mexicanos	14.612	2.692
	Otras monedas	49.285	19.090
Activos biológicos corrientes	Dólar Estadounidense	859.360	983.059
	Pesos Chilenos	62.303	63.276
Activos por impuestos corrientes	Dólar Estadounidense	40.596	16.172
	Yenes	170	268
	Pesos Mexicanos	4.077	3.684
	Otras monedas	3.412	9.160
Total activos corrientes	Pesos Chilenos	267.624	257.735
	Dólar Estadounidense	1.703.661	1.802.066
	Euro	16.695	13.315
	Yenes	147.958	75.215
	Pesos Mexicanos	29.401	14.426
	U.F.	10.605	3.306
	Otras monedas	69.021	33.398
Totales		2.244.965	2.199.461

01
—
02
—
03
—
04
—
05
—
06
—
07
—
08
—
09
—
10
—
11

ACTIVOS NO CORRIENTES:	Moneda	31.12.2022 MUS\$	31.12.2021 MUS\$
Otros activos financieros no corrientes	Dólar Estadounidense	15	110
Cuentas por cobrar no corrientes	Pesos Chilenos	880	3.082
	Dólar Estadounidense	2.649	-
Inversiones contabilizadas utilizando el método de la participación	Dólar Estadounidense	24.227	24.035
Activos intangibles, distintos de la plusvalía	Dólar Estadounidense	547.680	552.504
Plusvalía	Dólar Estadounidense	379.380	379.380
	Dólar Estadounidense	1.217.437	1.241.502
Propiedades, planta y equipo	Euro	9	14
	Yenes	84	23
	Pesos Mexicanos	12	11
	Otras monedas	37	53
	U.F.	29.127	22.161
Activos por derecho de uso	U.F.	29.127	22.161
Activos biológicos no corrientes	Dólar Estadounidense	80.390	64.676
Activos por impuestos corrientes, no corrientes	Pesos Chilenos	50.661	45.649
	Dólar Estadounidense	83.621	103.745
Activos por impuestos diferidos	Yenes	458	566
	Pesos Mexicanos	42	60
TOTAL ACTIVOS NO CORRIENTES	Pesos Chilenos	51.541	48.731
	Dólar Estadounidense	2.335.399	2.365.952
	Euro	9	14
	Yenes	542	589
	Pesos Mexicanos	54	71
	U.F.	29.127	22.161
Otras monedas	37	53	
Totales		2.416.709	2.437.571

El detalle de los pasivos corrientes por moneda es el siguiente:

Pasivos corrientes	Moneda	31.12.2022		31.12.2021	
		Hasta 90 días MUS\$	91 días a 1 año MUS\$	Hasta 90 días MUS\$	91 días a 1 año MUS\$
Otros pasivos financieros corriente	Pesos Chilenos	1.156	-	20.941	39.182
	Dólar Estadounidense	86.690	4.650	299.779	40.018
Pasivos por arrendamientos corrientes	U.F.	14.445	-	3.983	-
	U.F.	7.531	-	6.237	-
Cuentas comerciales y otras cuentas por pagar corriente	Pesos Chilenos	130.897	-	97.774	-
	Dólar Estadounidense	303.776	-	262.957	-
	Yenes	801	-	1.020	-
	Pesos Mexicanos	1.219	-	965	-
	Otras monedas	7.812	-	5.041	-
Cuentas Por Pagar A Entidades Relacionadas Corriente	Dólar Estadounidense	91.613	-	39.538	-
Otras Provisiones Corriente	Dólar Estadounidense	1.823	-	2.780	-
Provisión Beneficios Personal	Pesos Chilenos	8.880	26.642	13.398	20.022
	Dólar Estadounidense	9.558	-	4.482	-
Pasivos Por Impuestos Corriente	Euro	196	-	143	-
	Pesos Mexicanos	264	-	-	-
	Otras monedas	-	-	5.542	-
	Pesos Chilenos	140.933	26.642	132.113	59.204
Total pasivos corrientes	Dólar Estadounidense	493.460	4.650	609.536	40.018
	Euro	196	-	143	-
	Yenes	801	-	1.020	-
	Pesos Mexicanos	1.483	-	965	-
	U.F.	21.976	-	10.220	-
	Otras monedas	7.812	-	10.583	-
	Totales		666.661	31.292	764.580

El detalle de los pasivos no corrientes por moneda es el siguiente:

Pasivos no corrientes	Moneda	31.12.2022		31.12.2022		31.12.2021				
		1 a 3 años MUS\$	3 a 5 años MUS\$	5 a 10 años MUS\$	Más de 10 años MUS\$	1 a 3 años MUS\$	3 a 5 años MUS\$	5 a 10 años MUS\$	Más de 10 años MUS\$	
01	Otros pasivos financieros no corrientes	Dólar Estadounidense	235.138	149.812	844.863	-	329.505	336.803	377.297	-
02	Pasivos por arrendamientos no corrientes	U.F.	-	-	21.596	-	-	-	15.924	-
03	Cuentas por pagar comerciales y otras cuentas por pagar	Dólar Estadounidense	-	-	-	-	4.402	-	-	-
04		Dólar Estadounidense	271.180	15.933	51.790	9.194	290.488	22.049	53.144	7.711
05	Pasivo por impuestos diferidos	Euro	16	-	-	-	58	-	-	-
06		Pesos Mexicanos	-	-	-	-	3	-	-	-
07	Provisiones no corrientes por beneficios a los empleados	Pesos Chilenos	6.825	-	-	-	6.309	-	-	-
08		Pesos Chilenos	6.825	-	-	-	6.309	-	-	-
09	Total pasivos no corrientes	Dólar Estadounidense	506.318	165.745	896.653	9.194	624.395	358.852	430.441	7.711
10		Euro	16	-	-	-	58	-	-	-
11		Yenes	-	-	-	-	-	-	-	-
		Pesos Mexicanos	-	-	-	-	3	-	-	-
		U.F.	-	-	21.596	-	-	-	15.924	-
		Otras monedas	-	-	-	-	-	-	-	-
Totales			513.159	165.745	918.249	9.194	630.765	358.852	446.365	7.711

01
—
02
—
03
—
04
—
05
—
06
—
07
—
08
—
09
—
10
—
11

AGROSUPER S.A. Y SUBSIDIARIAS

ANÁLISIS RAZONADO

4T2022

1. RESUMEN DEL PERIODO AL CIERRE DEL 4T22

- Los **ingresos por venta consolidados** alcanzaron los **USD 4.179 millones** durante 2022, lo que significó un crecimiento de **4,5%** respecto al año anterior.
 - Segmento Carnes** obtuvo ingresos por **USD 2.684 millones**, disminuyendo un 1,3% respecto a 2021.
 - Segmento Acuícola** obtuvo ingresos por **USD 1.438 millones**, con un aumento del 17,2% respecto a 2021.
- El **EBITDA consolidado** sin fair value acumulado de 2022 totalizó **USD 684 millones**, siendo un **9,6% inferior** al de 2021 debido principalmente a mayores costos operacionales del periodo.
 - Segmento Carnes** obtuvo un **EBITDA anual** de **USD 357 millones**, lo que equivale a una disminución de 41,9% versus 2021.
 - Segmento Acuicola** obtuvo un **EBITDA anual** sin fair value de **USD 323 millones**, lo que equivale a un aumento de 136,3% versus 2021.
- La **utilidad neta consolidada** con fair value de 2022 fue de USD 194 millones, cifra inferior en un 52,4% al monto alcanzado en 2021.
- A diciembre de 2022 la **deuda financiera neta** fue de **USD 1.225 millones**, correspondiente a una **disminución de 2,6%** respecto al cierre de 2021.

01
—
02
—
03
—
04
—
05
—
06
—
07
—
08
—
09
—
10
—
11

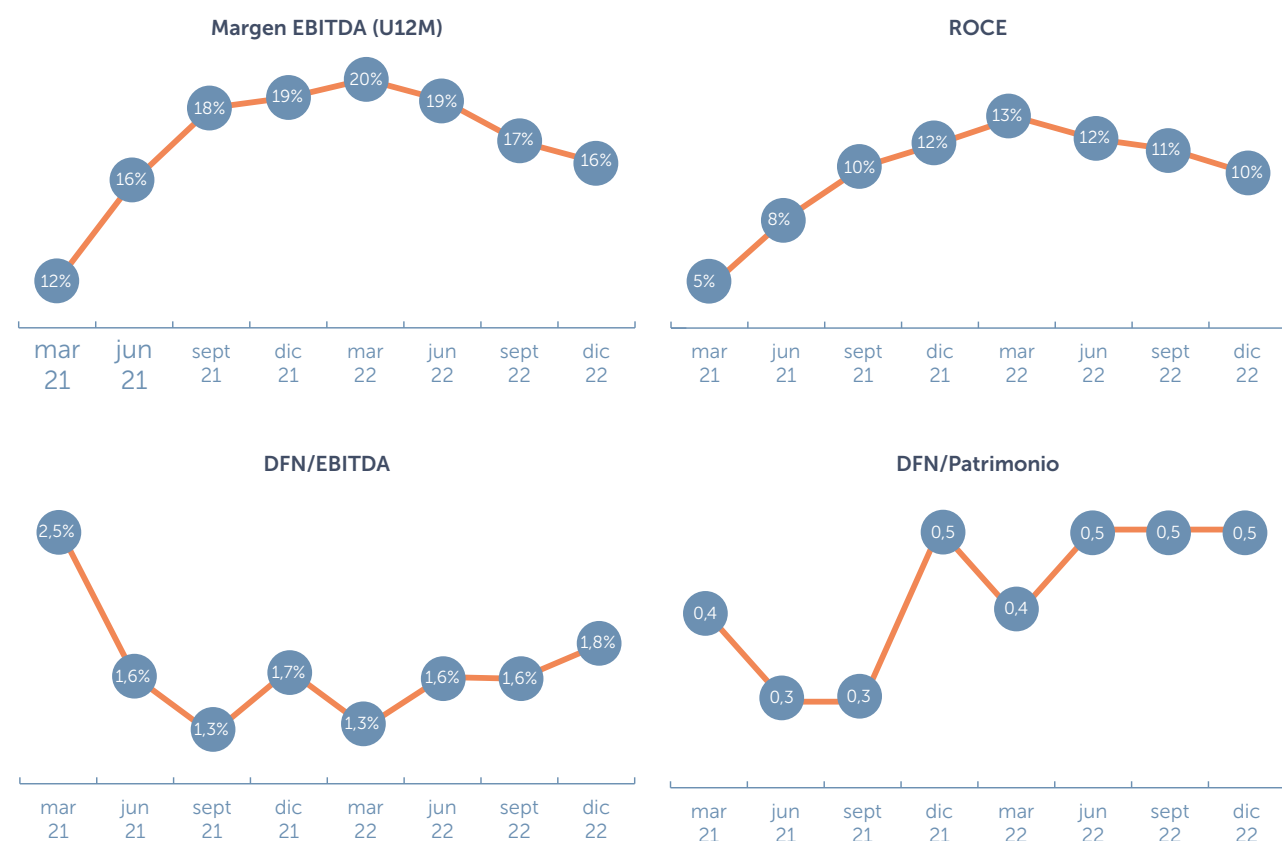

Nota: Margen EBITDA últimos 12 meses. ROCE: Retorno sobre capital empleado: Resultado operacional sin fair value últimos 12 meses * (1 - Tasa de impuesto) / (Activos fijos + Cuentas por Cobrar + Activos Intangibles + Plusvalía + Existencias - Cuentas por Pagar) último trimestre. DFN: Deuda financiera neta

2. CONTEXTO DE MERCADO

Segmento Carnes

El mercado de las carnes sigue afectado por el alto costo de las materias primas, y por el mayor nivel de producción de cerdo en China y de Pollo en Estados Unidos, manteniendo los márgenes acotados. Por su parte, los saldos de stock de algunas proteínas han estado en niveles distintos a los esperados generando volatilidad en los precios.

Segmento Acuícola

Durante el cuarto trimestre, el mercado global del salmón estuvo marcado por una recuperación de la demanda desde el canal foodservice, superando los niveles de demanda prepandemia. Por su parte, la oferta global se vio más restringida, donde Chile bajó en su volumen de cosecha respecto del 2021, mientras que Noruega la aumentó. Lo anterior impulsó al alza los precios en los principales mercados. A su vez, la demanda del canal retail en algunos mercados se ha visto impactada negativamente por la inflación, pero positivamente por la versatilidad esta proteína para distintas preparaciones.

3. RESUMEN RESULTADOS CONSOLIDADOS

Ventas ²

Las ventas totales durante el cuarto trimestre de 2022 fueron USD 1.029 millones, disminuyendo un 4,3% respecto al 3T22, y explicado principalmente por la baja en los precios promedios de los segmentos carnes y acuicola.

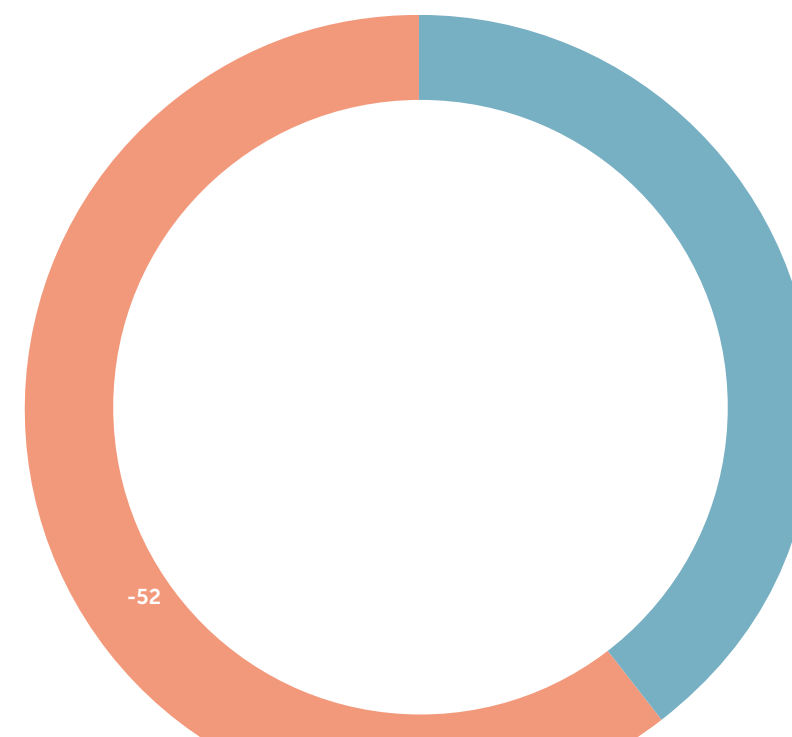

² Otros considera: Variación neta de precio y volumen para segmento Otros compuesto principalmente por la distribución de hortalizas (Frutos del Maipo)

Respecto a la variación interanual, las ventas totales en el 4T22 fueron un 0,8% menor a lo alcanzado durante el mismo período de 2021, explicado principalmente por la disminución en volumen de ambos segmentos y contrarrestado, en parte, por una mejora en los precios.

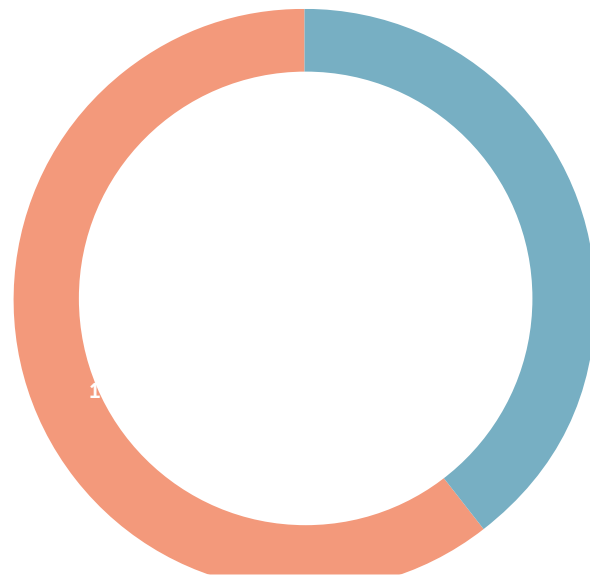

Ventas por segmento

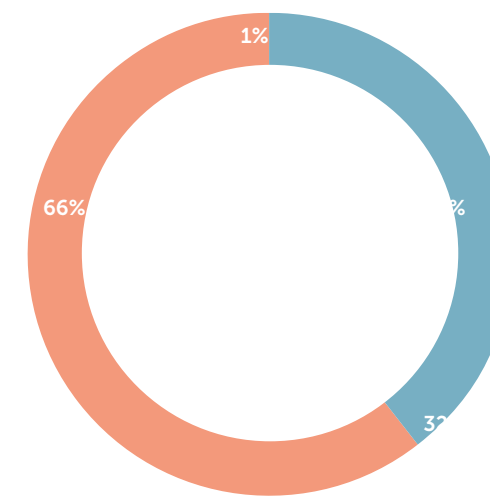

La distribución de los ingresos entre segmentos se ha mantenido estable durante los últimos tres periodos, proviniendo un 66% del segmento Carnes y un 32% del segmento Acuícola en el 4T22

● Carnes ● Acuícola ● Otros

A nivel acumulado, las ventas totales de 2022 fueron USD 4.179 millones, un 4,5% por sobre lo alcanzado en 2021, explicado principalmente por un efecto de mayor precio en el segmento Acuícola.

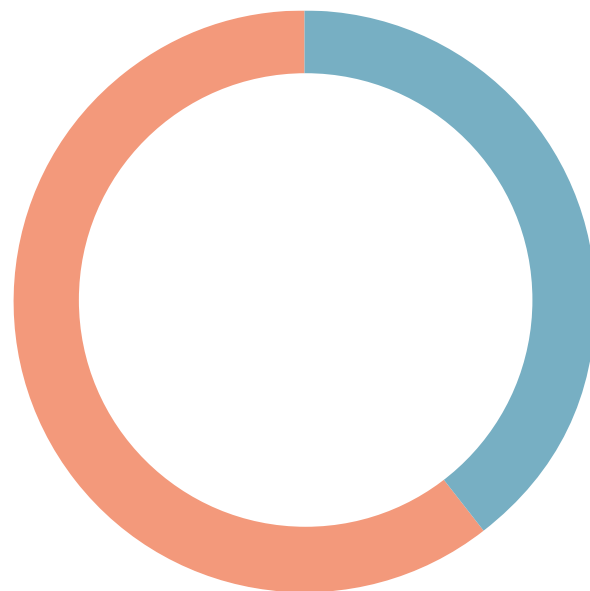

Ventas por destino

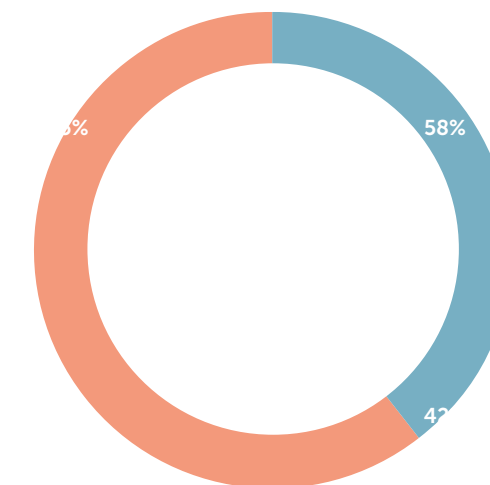

Durante el 4T22 los ingresos provenientes de las exportaciones disminuyeron hasta un 58% del total, explicado por la estacionalidad del segmento carnes.

● Nacional ● Exportación

01
—
02
—
03
—
04
—
05
—
06
—
07
—
08
—
09
—
10
—
11

Costos operacionales

Los costos de venta consolidados del 4T22 fueron de USD 790 millones, representando una variación de -0,1% respecto del 3T22 y de 4,2% respecto del 4T21.

A nivel acumulado, el costo de venta en 2022 alcanzó los USD 3.045 millones, equivalente a un incremento de 5,9% versus 2021. Dicho aumento se explica principalmente por el mayor precio de las materias primas necesarias para la fabricación del alimento de ambos segmentos (Carnes y Acuícola), junto con un mayor gasto en las plantas procesadoras, explicado -en parte- por el alza en los precios de insumos y una mayor producción del segmento Acuícola.

Gastos de administración y venta

Los gastos de administración y venta durante el 4T22 fueron de USD 156 millones, un 5,0% inferior al 3T22 y 4,2% superior al 4T21.

A nivel acumulado anual, dichos gastos alcanzaron los USD 614 millones en 2022, equivalente a un aumento de 13,7% respecto del año anterior. Dicha variación se debe principalmente a las mayores tarifas de fletes.

EBITDA

El EBITDA consolidado sin fair value alcanzó los USD 127 millones en el 4T22, disminuyendo un 20,8% respecto a los USD 160 millones alcanzados en el 3T22 debido al menor desempeño de los segmentos Carnes y Acuícola.

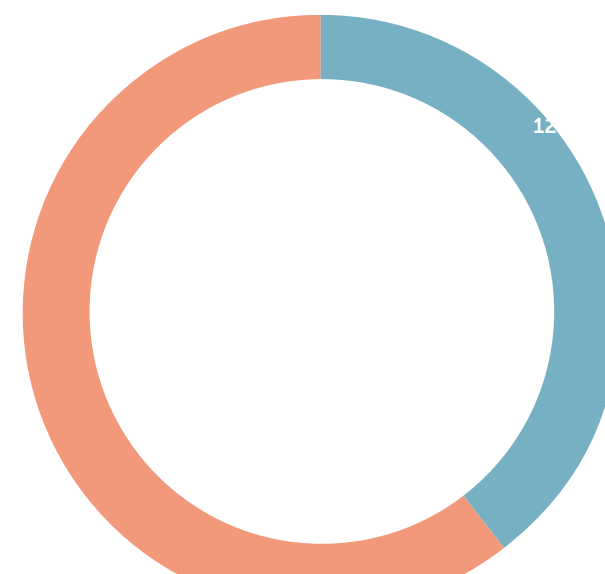
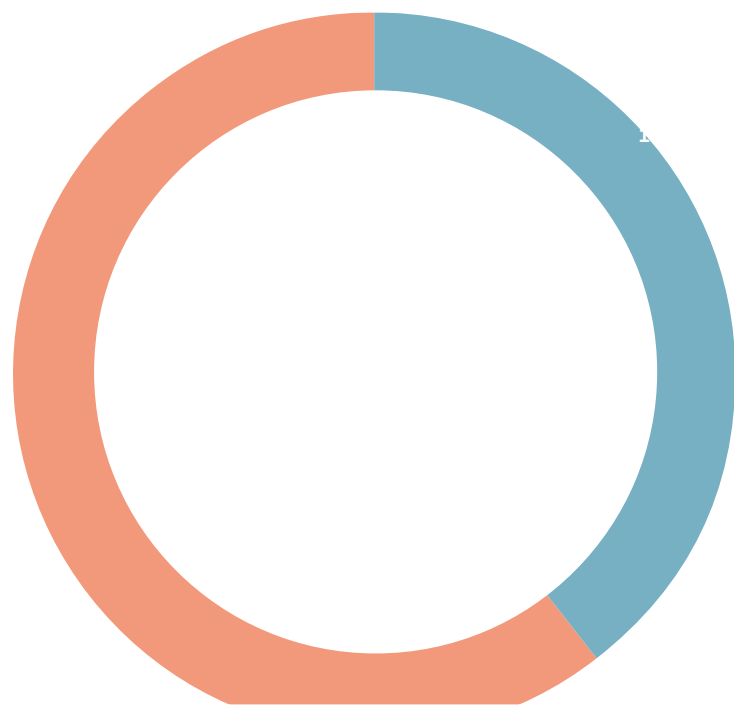

Respecto de la variación interanual, el EBITDA consolidado del 4T22 tuvo una disminución de USD 38 millones, inferior en un 23,0% menos al valor alcanzado en 4T21, debido al menor resultado del segmento Carnes como consecuencia de los mayores costos operacionales del periodo.

El EBITDA consolidado anual alcanzó los USD 684 millones en 2022, una disminución de USD 72 millones respecto de lo alcanzado el 2021, correspondiente a un 9,6% menos. Lo anterior, debido al menor desempeño del segmento Carnes producto de los mayores costos operacionales registrados en dicho período. No obstante, este resultado se compensa parcialmente con el mejor resultado obtenido en el segmento Acuícola.

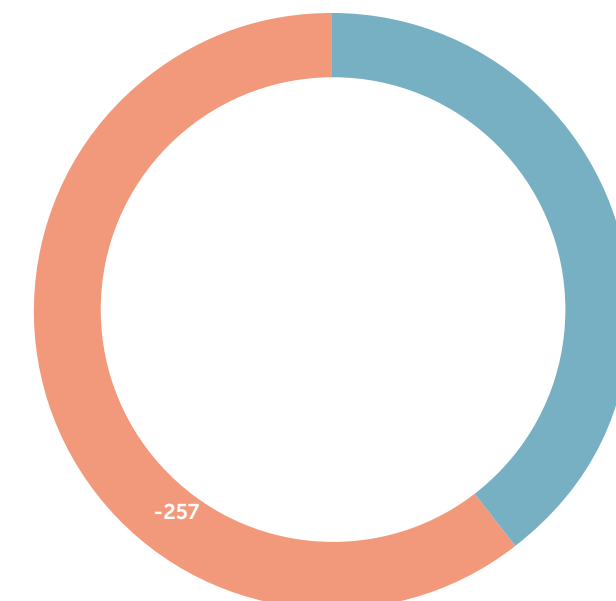

01
—
02
—
03
—
04
—
05
—
06
—
07
—
08
—
09
—
10
—
11

EBITDA por Segmento

Durante el 4T22, un 53% del EBITDA consolidado fue generado por el segmento Acuícola y un 44% por el segmento Carnes, revirtiéndose así la tendencia de los dos períodos anteriores donde el Segmento Carnes contribuía una mayor parte del EBITDA total.

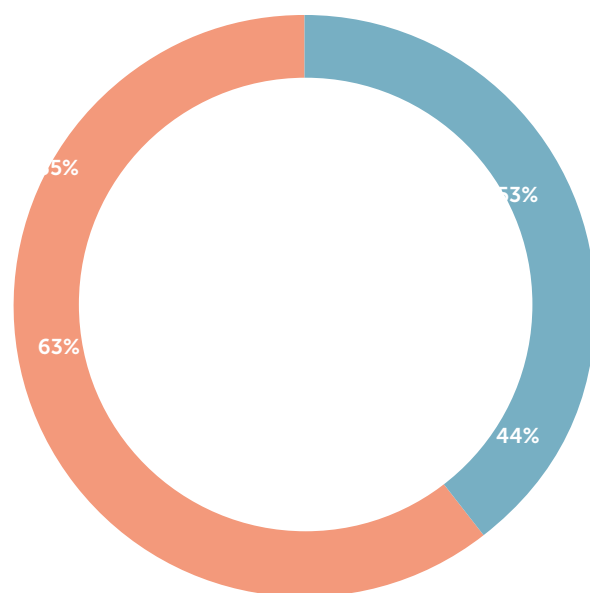

● Carnes ● Acuicola ● Otros

Margen EBITDA

Últimos 12 meses	1T21	2T21	3T21	4T21	1T22	2T22	3T22	4T22
Consolidado	16,3%	19,4%	20,0%	18,9%	19,0%	19,2%	17,7%	16,4%
Segmento Carnes	26,0%	26,5%	25,2%	22,6%	17,3%	17,1%	15,0%	13,3%
Segmento Acuicola ³	-2,0%	4,8%	8,8%	11,1%	22,3%	23,4%	23,2%	22,4%

Trimestral	1T21	2T21	3T21	4T21	1T22	2T22	3T22	4T22
Consolidado	16,3%	22,4%	21,1%	15,8%	19,0%	19,4%	14,9%	12,3%
Segmento Carnes	26,0%	26,9%	22,8%	15,1%	17,3%	16,9%	11,4%	8,2%
Segmento Acuicola ⁴	-2,0%	12,3%	17,7%	17,3%	22,3%	24,6%	22,7%	20,0%

³ Excluye resultado fair value

⁴ Excluye resultado fair value

Utilidad neta ⁵

La utilidad neta acumulada (sin fair value) al cierre de 2022 alcanzó los USD 305 millones, una disminución de USD 27 millones respecto a lo alcanzado al cierre de 2021. Dicha variación se explica principalmente por un menor EBITDA de USD 72 millones (-USD 257 millones segmento Carnes, +USD 186 millones en el segmento Acuicola y -USD 1 millón segmento Otros), compensado por un menor impuesto a las ganancias de USD 14 millones y un menor egreso en otras ganancias (pérdidas) por USD 32 millones resultante de la venta de GACI (producción de tilapia en Costa Rica) durante el 2021.

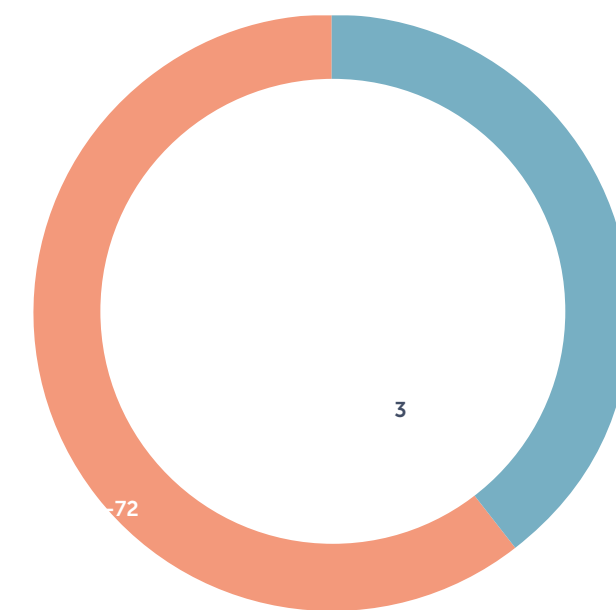

Inversiones en activo fijo

En el 4T2022 las inversiones realizadas alcanzaron los USD 27 millones, superando en USD 13 millones las inversiones pagadas en el mismo trimestre del año anterior. A nivel anual, en tanto, se invirtieron USD 94 millones en 2022, un 78,1% más que en 2021, poniendo foco en iniciativas de crecimiento y eficiencia productiva.

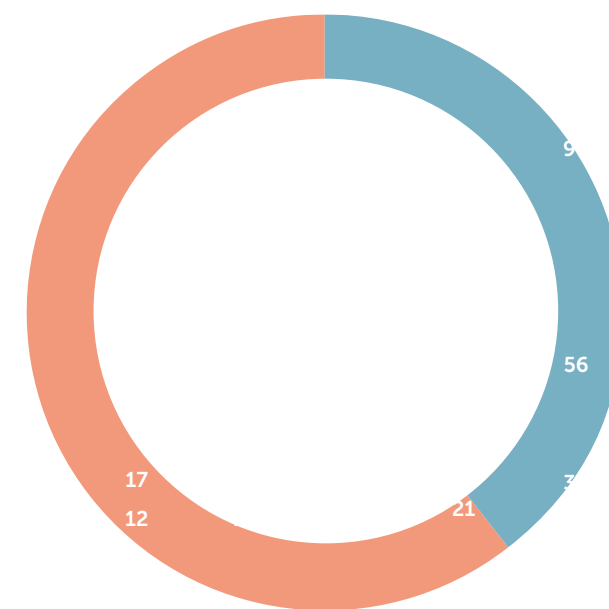

● Carnes ● Acuicola

⁵ Otros considera: Otras ganancias (pérdidas), participación en ganancia (pérdida) de asociadas utilizando el método de la participación y depreciación y amortización operacional

01
—
02
—
03
—
04
—
05
—
06
—
07
—
08
—
09
—
10
—
11

Balance y ratios financieros

Balance

USD M	31-12-2022	31-12-2021
Total activos corrientes	2.244.965	2.199.461
Total activos no corrientes	2.416.709	2.437.571
Total activos	4.661.674	4.637.032
Total pasivos corrientes	697.953	863.802
Total pasivos no corrientes	1.606.347	1.443.693
Participaciones no controladoras	2.034	3.091
Total patrimonio	2.357.374	2.329.537
Total pasivos y patrimonio	4.661.674	4.637.032

Los activos totales a diciembre de 2022 aumentaron en USD 25 millones respecto del saldo de cierre del año anterior, explicado principalmente por las siguientes variaciones:

1. Aumento de inventarios corrientes en USD 239,8 millones debido a un mayor stock de producto terminado de segmento acuícola junto con un mayor stock de materias primas (granos).
2. Disminución de activos biológicos corrientes en USD 123,7 millones, principalmente por efecto menor fair value del periodo.
3. Disminución de otros activos financieros corrientes en USD 45 millones por baja en llamados a margen de algunos cross currency swaps.
4. Un menor nivel de caja de USD 32,8 millones.
5. Los pasivos totales a diciembre de 2022 disminuyeron en USD 3,2 millones respecto del saldo de cierre del año anterior, explicado principalmente por las siguientes variaciones:
6. Disminución de otros pasivos financieros corrientes por USD 297,0 millones, por pago de préstamos bancarios con fondos obtenidos de la emisión de un bono en los Estados Unidos por USD 500 millones.
7. Aumento de otros pasivos financieros no corrientes por USD 186,2 millones por la emisión del bono mencionado en los Estados Unidos.
8. Aumento de cuentas por pagar comerciales y otras cuentas por pagar por USD 76,7 millones.
9. Aumento de cuentas por pagar a entidades relacionadas corrientes por USD 52,1 millones por provisión de dividendos por pagar a sociedades controladoras.

Deuda financiera neta

USD MM	4T21	3T22	4T22	TvsT	AvsA
Préstamos bancarios Corrientes	398	94	72	-23,2%	-81,9%
Préstamos bancarios No Corrientes	548	314	334	6,4%	-39,0%
Obligaciones con Público Corrientes	4	5	14	169,3%	262,7%
Obligaciones con Público No Corrientes	377	845	899	6,4%	138,2%
Instrumentos derivados Corrientes	2	4	21	358,6%	779,3%
Instrumentos derivados No Corrientes	119	77	-3	-104,0%	-102,6%
Deuda bruta	1.448	1.339	1.337	-0,2%	-7,7%
Efectivo y equivalente al efectivo	122	102	89	-12,8%	-27,0%
Contratos de derivados y Depósitos por llamado a Margen	68	78	23	-69,7%	-65,7%
Deuda financiera neta	1.258	1.159	1.225	5,6%	-2,6%

Principales indicadores financieros y operacionales

Índices de Liquidez (veces)	31-12-2022	31-12-2021
Liquidez corriente (a)	3,2	2,5
Razón ácida (b)	0,9	0,8

Índices de Endeudamiento (veces)	31-12-2022	31-12-2021
Razón de Endeudamiento (c)	1,0	1,0
Razón de Endeudamiento Neto (d)	0,5	0,5
Endeudamiento neto / EBITDA (e)	1,8	1,7
Deuda corto plazo sobre deuda total (f)	0,3	0,4
Deuda largo plazo sobre deuda total (g)	0,7	0,6
Cobertura de gastos financieros (h)	11,8	14,3

Principales indicadores financieros y operacionales

Índices de Actividad (veces)	31-12-2022	31-12-2021
Rotación de inventarios (i)	1,9	1,8
Rotación de inventarios (j)	4,1	6,0

- 01 — (a) *Liquidez corriente = (Total activos corrientes) / (Total pasivos corrientes)*
- 02 — (b) *Razón ácida = (Total activos corrientes - Inventarios - Activos biológicos corrientes) / (Total pasivos corrientes)*
- 03 — (c) *Razón de endeudamiento = (Total pasivos) / (Total patrimonio)*
- 04 — (d) *Razón de endeudamiento neto = (Otros pasivos corrientes y no corrientes - Efectivo y equivalentes - Parte activa de instrumentos derivados de cobertura corriente y no corriente - llamado a margen) / Patrimonio*
- 05 — (e) *Endeudamiento neto = (Otros pasivos corrientes y no corrientes - Efectivo y equivalentes - Parte activa de instrumentos derivados de cobertura corriente y no corriente) / EBITDA últimos 12 meses*
- 06 — (f) *Deuda corto plazo sobre deuda total = (Total pasivos corrientes / Total pasivos)*
- 07 — (g) *Deuda largo plazo sobre deuda total = (Total pasivos no corrientes / Total pasivos)*
- 08 — (h) *Cobertura de gastos financieros = EBITDA (últimos doce meses) / Costos financieros (últimos doce meses)*
- 09 — (i) *Rotación de inventarios = Costo de venta (últimos doce meses) / (Inventarios + Activos biológicos corrientes)*
- 10 — (j) *Rotación de inventarios (excluye activos biológicos) = Costo de venta (últimos doce meses) / (Inventarios)*
- 11 —

4. ANÁLISIS DE RIESGOS

Dentro de los efectos adversos que podrían afectar los resultados de Agrosuper S.A. se incluyen los siguientes:

Riesgo de crédito y liquidez

El riesgo de crédito a clientes es minimizado con la contratación de seguros de crédito (cartas de crédito confirmadas con bancos chilenos) y la venta en modalidad contra entrega, así como también, cuando el cliente paga una parte o el total de la compra por anticipado. Todo lo anterior, resulta en la medida que la cartera total de cuentas por cobrar cubierta sea superior al 99%.

Con respecto a la liquidez, la Compañía mantiene una política adecuada en la contratación de facilidades crediticias a largo plazo e inversiones financieras temporales. Al 31 de diciembre de 2022, la razón de liquidez corriente es de 3,2 veces, mientras que la relación deuda neta a patrimonio alcanza 0,5 veces. En tanto, la relación deuda de corto plazo respecto de la deuda total es de 0,3 veces. Por su parte, la cobertura de gastos financieros asciende a 11,8 veces, generando suficiente holgura para el pago de los intereses de las obligaciones financieras.

Pago de dividendos

El nivel de utilidades de Agrosuper S.A. y su capacidad para cumplir sus obligaciones y potencialmente pagar dividendos dependen principalmente de la recepción de dividendos y distribuciones por parte de sus filiales, sus inversiones patrimoniales y de las empresas relacionadas. Este pago de dividendos podría estar sujeto a restricciones y contingencias. El Directorio de la sociedad acordó provisionar trimestralmente un dividendo equivalente al 30% de la utilidad líquida distribuible del ejercicio del año.

Condiciones económicas globales o locales

La compañía se encuentra expuesta a las condiciones económicas locales y globales que pudiesen generar una disminución en el poder adquisitivo de las personas, impactando la demanda de algunos productos que produce y/o comercializa, y afectando además los hábitos de alimentación de los consumidores, quienes podrían preferir otros alimentos y/o sustituir parcialmente el consumo de proteínas.

Para mitigar lo anterior, la Compañía cuenta con una significativa inversión en creación de marcas fuertes y una alta calidad de sus productos, permitiendo generar lealtad en sus clientes y minimizar posibles variaciones de demanda. Adicionalmente, posee un amplio portafolio de productos (destacando productos como el pollo -en sus diversas presentaciones y cortes- que son "contra cíclicos"), permitiendo compensaciones entre éstos frente a cambios en ingresos y hábitos de consumo. Además, sus productos están habilitados -o en proceso de habilitación- para ingresar a los principales mercados del mundo, lo que representa la posibilidad de llegar a más de 4.200 millones de personas, las que representan más del 85% del PGB global. Con esto, la Compañía tiene una alta flexibilidad para alternar mercados frente a alteraciones significativas en alguno de ellos.

Tendencia cíclica de la industria de proteínas

La industria de las proteínas y los resultados de la Compañía pueden presentar una tendencia cíclica, determinada mayoritariamente por los precios internacionales de los commodities.

Dado lo anterior, los resultados de la Compañía pueden verse afectados por la volatilidad de los valores de éstos, especialmente los precios internacionales de los granos (tal como ocurrió durante 2021 y 2022 en el caso del maíz y otras materias primas), que representan un alto porcentaje de sus costos operacionales.

Otros insumos y servicios relevantes para la Compañía, que pueden estar sujetos a importantes fluctuaciones de precio, son la energía, los combustibles y el transporte. El precio de la energía en Chile se ve influenciado tanto por factores climáticos e hidrológicos como por los precios de los combustibles utilizados en la generación eléctrica y la variación del tipo de cambio USD/CLP.

Para mitigar esto último, la Compañía se encuentra comprometida con la sustentabilidad y la búsqueda constante de nuevas fuentes de energía renovable, buscando siempre la eficiencia en el consumo energético y la disminución de su huella de carbono, a través del control de sus procesos y equipos, así como también, del uso de combustibles limpios.

Fluctuación del tipo de cambio

01 Desde enero de 2021, la Compañía adoptó el dólar de los Estados Unidos de América como moneda funcional y de presentación dado que la mayor parte de sus ingresos y costos se encuentran indexados a dólares americanos. Sus productos están presentes en una gran cantidad de países y la mayor parte de éstos que se comercializan en Chile se venden a precios internacionales.

02 El riesgo remanente asociado a la volatilidad del tipo de cambio se administra a través de la suscripción de instrumentos de cobertura que minimizan la exposición a las diferentes monedas de los mercados donde se opera.

Presencia de enfermedades

03
04
05 La Compañía no se encuentra exenta del riesgo de contagio de enfermedades animales y/o humanas tales como la Influenza Aviar, el virus AH1N1, el virus ISA, Bloom de algas, SRS e IPN, Peste Porcina Africana y COVID-19 (la FDA y el USDA han establecido y enfatizado que la información epidemiológica y científica actual indica que no hay transmisión del COVID-19 a través de los alimentos y/o de su material de embalaje), entre otras. Asimismo, existe un riesgo de que la infección y/o contaminación de otros actores chilenos de la industria tengan efectos negativos sobre la Compañía, obligándola al cierre temporal de parte de sus instalaciones productivas (plantas de proceso, centros de distribución, etc.) y/o de algún mercado de exportación para todos los actores de la industria chilena.

06
07 La Compañía se encuentra integrada verticalmente, lo que le permite contar con una trazabilidad de sus productos a lo largo de la cadena y, con ello, implementar los más estrictos controles sanitarios en cada una de las etapas productivas. De esta manera disminuye el impacto de situaciones como las descritas anteriormente y asegurando la inocuidad y calidad de sus productos.

Cambios en el marco regulatorio medioambiental o sanitario

08
09
10 Los cambios regulatorios en materias sanitarias, medioambientales o de concesiones pueden afectar significativamente la operación, desarrollo y resultado de uno o más negocios. Por este motivo, la Compañía ha realizado un trabajo constante para contar con las mejores prácticas y tecnologías en todas sus instalaciones, cumpliendo no sólo con la legislación vigente sino también con los más altos estándares de auto exigencia ambiental.

Riesgo de contaminación, retiro de productos y responsabilidad civil

11 La compañía se encuentra expuesta a una serie de patógenos presentes en el medio ambiente. Estos se pueden controlar, pero no eliminar por completo, pudiendo afectar los productos elaborados. Bajo este escenario, la Compañía realiza estrictos controles de calidad internos, los que se basan en las mejores prácticas productivas y certificaciones de calidad de organismos internacionales.

Asimismo, la integración vertical de la Compañía, que comprende el control de los procesos, desde la fabricación del alimento para los animales y su crianza hasta la faena y distribución, permite reducir la incidencia de enfermedades o patógenos tales como la Listeria Monocytogenes, Salmonella, Escherichia Coli, entre otros.

Frente a productos defectuosos (contaminados, alterados o mal etiquetados), se le puede solicitar a la Compañía el retiro de éstos en el mercado. Un retiro generalizado de éstos podría ocasionar pérdidas significativas dado los costos asociados. También la

destrucción del inventario del producto y pérdidas en las ventas debido a la falta de disponibilidad del producto durante un período determinado.

Estas situaciones descritas, pese a ser mitigadas por estrictos controles de calidad y contratación de pólizas de seguro, pueden ocasionar publicidad adversa, daño a la reputación y pérdida de confianza del consumidor, generando un efecto negativo en los resultados financieros de la Compañía y en el valor de sus marcas.

En este sentido, es muy importante conocer la opinión de los consumidores y poder entregarles soluciones en los casos que lo requieran, por lo que la Compañía cuenta con diferentes canales de comunicación directa a través del área de Servicio al Cliente y Fidelización.

En la misma línea y con el objeto de mantener la confianza de sus clientes y consumidores, mitigando eventuales daños a la reputación, uno de los grandes focos de la Compañía es mantener una estrecha relación con la comunidad, a través de diálogos permanentes con organizaciones sociales para conocer sus inquietudes, generar confianzas y fomentar el desarrollo local.

Riesgo en el abastecimiento por parte de los proveedores de la compañía

La falla en el abastecimiento de alguno de los proveedores clave de la Compañía puede afectar su producción y traer efectos adversos en sus resultados. Un incumplimiento en el abastecimiento de granos, ya sea por falta del proveedor, paro de puertos de entrada u otros factores, puede comprometer la producción. Adicionalmente, la Compañía depende de las empresas proveedoras de genética para abastecerse de reproductoras en el caso de aves y cerdos, por lo que un incumplimiento o falta por parte de este proveedor, podría afectar la producción y los resultados.

Para mitigar los riesgos recién mencionados, la Compañía cuenta con más de 7.000 proveedores, tanto a nivel nacional como internacional, privilegiando el talento local con el objetivo de generar valor compartido.

Para ello, cuenta con distintos mecanismos como el Portal de Proveedores, canal en línea para gestionar la información de contacto, facturas y pagos a sus proveedores. A éste se suma la Bolsa de Productos, convenio mediante el cual los proveedores pueden acceder a financiamiento con tasas de interés más bajas que las de mercado. Ambos instrumentos, facilitan el contacto directo con nuestros proveedores actuales e incentivan la incorporación de nuevos proveedores, cumplimiento con la normativa atingente.

Desastres naturales

Los resultados de las operaciones de la Compañía se pueden ver afectados por desastres naturales tales como terremotos, tsunamis o incendios, los que además pueden generar un potencial daño a sus activos fijos. Todos estos riesgos mayores están cubiertos con pólizas de seguro, las cuales sólo excluyen los pabellones de engorda de pollos, cerdos y pavos, dada su gran dispersión geográfica.

Posibles fallas en el manejo operacional

Una posible falla operacional que afecte a las comunidades donde la Compañía cuenta con operaciones o al medioambiente, podría paralizar sus operaciones y afectar sus resultados.

La Compañía realiza esfuerzos constantes por contar con tecnología de punta que le permita estandarizar sus procesos y evitar fallas, capacitando a todos sus empleados para minimizar este riesgo.

Riesgos laborales

Al 31 de diciembre de 2022, la Compañía cuenta con 19.464 colaboradores. Una paralización de actividades por parte de grupos de trabajadores podría afectar su producción y, por consiguiente, sus resultados.

Sin embargo, cuenta con un importante número de colaboradores con gran experiencia y trayectoria. El conocimiento y expertise acumulado de estas personas no es fácilmente reemplazable, por lo que, hasta cierto grado, la Compañía depende de sus colaboradores que ocupan cargos clave. Para mitigar los riesgos de paro y salida de éstos, implementa las mejores prácticas de gestión de Personas, donde se puede destacar: la gestión del clima laboral, las negociaciones colectivas, capacitaciones, trabajo con familias de los colaboradores y políticas de compensaciones para estos mismos.

01

02

Cambio climático

El cambio climático puede afectar negativamente la cadena de suministro y operaciones de la Compañía. Los principales riesgos se relacionan con variaciones en las precipitaciones (sequías, inundaciones y/o tormentas) y aumento en las temperaturas en algunos sectores donde la Compañía cuenta con instalaciones.

Estos cambios pueden afectar la oferta y demanda de productos agrícolas a nivel mundial, como los granos, la disponibilidad de materias primas, los recursos naturales y, asimismo, reducir la seguridad y continuidad en el suministro energético, lo que puede afectar los costos operativos y el bienestar de sus animales.

Asimismo, la escasez de agua y los problemas de acceso a los recursos energéticos claves son riesgos críticos para el negocio. Dichos problemas pueden reducir la rentabilidad y la eficiencia de la operación de la Compañía, restringir proyectos e inversiones y aumentar los costos en caso de problemas de suministro de recursos.

El agua es un recurso fundamental dentro del proceso productivo, principalmente en la etapa de crianza animal e industrial. De esta manera, la falta de este recurso puede afectar directamente al negocio. Por este motivo, la Compañía ha implementado iniciativas que apuntan a un uso eficiente del recurso hídrico, incentivando la reducción en su consumo, así como también, su reutilización para procesos internos y proyectos con las comunidades vecinas a sus operaciones.

Por otra parte, las operaciones de la Compañía dependen en gran medida de la electricidad y de los gastos relacionados con este insumo, los que se encuentran entre los costos más relevantes. La interrupción o pérdida significativa del suministro de energía en cualquiera de sus instalaciones puede afectar la normal producción y entrega de productos a los clientes. En esa línea, la Compañía ha fomentado el uso racional y eficiente de la energía, incorporando fuentes limpias y renovables a su matriz.

Asimismo, ha integrado los posibles efectos del cambio climático en la gestión permanente de sus operaciones y en su cadena de suministro, reconociendo la vulnerabilidad de los recursos naturales y los insumos agrícolas que son esenciales para realizar su actividad, procurando hacer más eficiente el uso diario de estos mismos.

Con el objetivo de contribuir a mitigar los efectos del cambio climático y profundizar su compromiso con el cuidado del medio ambiente, la Compañía ha implementado un plan de reducción de emisiones de Gases de Efecto Invernadero, sumado a la medición de su huella de carbono en ambos segmentos desde 2018. Ejemplos de ello, son el reemplazo de calderas a carbón por gas natural en el caso de su Planta de Alimentos de Lo Miranda y próximamente en su Planta procesadora ubicada en la misma localidad; la implementación de calderas de biomasa en sus operaciones, convirtiendo los residuos propios de sus procesos de faena en pellets para el funcionamiento de estas calderas; y la instalación de paneles solares en sucursales de venta, autoabasteciendo de energía limpia a la primera de éstas, ubicada en la comuna de Hijuelas (Valparaíso).

A lo anterior, se suma el aumento en el uso de materiales reciclables, llevando adelante innovadoras iniciativas que hoy permiten que el 95% de sus envases y embalajes sean reutilizables, avanzando de esta manera hacia una operación más sustentable.

10

11

01
—
02
—
03
—
04
—
05
—
06
—
07
—
08
—
09
—
10
—
11

AGROCOMERCIAL AS LTDA. Y SUBSIDIARIAS

ESTADOS FINANCIEROS CONSOLIDADOS RESUMIDOS BÁSICOS

(Cifras expresadas en miles de dólares estadounidenses – MUS\$)

Por los años terminados al 31 de diciembre de 2022 y 2021

AGROCOMERCIAL AS LTDA. Y SUBSIDIARIAS

INFORME DEL AUDITOR INDEPENDIENTE



01
—
02
—
03
—
04
—
05
—
06
—
07
—
08
—
09
—
10
—
11

INFORME DEL AUDITOR INDEPENDIENTE

Santiago, 30 de enero de 2023

Señores Accionistas y Directores
Agrosuper S.A.

Como auditores externos de Agrosuper S.A., hemos auditado sus estados financieros consolidados al 31 de diciembre de 2022 y 2021, sobre los que informamos con fecha 30 de enero de 2023. Los estados financieros consolidados en forma resumida, preparados de acuerdo con lo establecido en la Norma de Carácter General (NCG) N° 30, Sección II.2.1, párrafo A.4.2, emitida por la Comisión para el Mercado Financiero, de la subsidiaria Agrocomercial AS Ltda. y sus notas de “criterios contables aplicados” y “transacciones con partes relacionadas”, adjuntos, son consistentes, en todos sus aspectos significativos, con la información contenida en los estados financieros consolidados que hemos auditado.

La preparación de tales estados financieros consolidados en forma resumida que incluye los criterios contables aplicados y las transacciones con partes relacionadas, es responsabilidad de la Administración de Agrosuper S.A. y Agrocomercial AS Ltda.

Informamos que los mencionados estados financieros consolidados en forma resumida y sus notas de “criterios contables aplicados” y “transacciones con partes relacionadas” de Agrocomercial AS Ltda. adjuntos, corresponden a aquellos que fueron utilizados en el proceso de consolidación llevado a cabo por Agrosuper S.A. al 31 de diciembre de 2022 y 2021.

Este informe ha sido preparado teniendo presente lo requerido en la NCG 30, Sección II.2.1, párrafo A.4.2 y se relaciona exclusivamente con Agrosuper S.A. y, es emitido solamente para información y uso de su Administración Superior y de la Comisión para el Mercado Financiero, por lo que no ha sido preparado para ser usado, ni debe ser usado, por ningún usuario distinto a los señalados.

DocuSigned by:

A0EB2ED9B144475...
Sergio Tubío L.
RUT: 21.175.581-4

AGROCOMERCIAL AS LTDA. Y SUBSIDIARIAS

ESTADOS CONSOLIDADOS DE SITUACIÓN FINANCIERA

(En miles de dólares Estadounidenses - MUS\$)

	31.12.2022 MUS\$	31.12.2021 MUS\$
01 Activos		
Activos corrientes:		
02 Efectivo y equivalentes al efectivo	73.941	50.134
Otros activos financieros corrientes	4.043	11.679
03 Otros activos no financieros corrientes	21.108	24.481
Deudores comerciales y otras cuentas por cobrar	256.259	238.522
04 Cuentas por cobrar a entidades relacionadas	526.563	516.605
Inventarios	511.076	252.569
05 Activos biológicos	232.152	207.324
Activos por impuestos corrientes	75.272	44.523
06 Total activos corrientes	1.700.414	1.345.837
Activos no corrientes:		
Otros activos financieros no corriente	7	7
08 Derechos por cobrar no corrientes	586	3.106
Cuentas por cobrar a entidades relacionadas	2.511	262.785
09 Inversiones contabilizadas utilizando el método de la participación	24.226	24.416
Activos intangibles, distintos de la plusvalía	14.339	16.161
10 Plusvalía	19.111	19.111
Activos biológicos	31.638	26.161
Propiedades, planta y equipo	845.758	866.877
Activos por derecho de uso	17.365	16.614
Activos por impuestos diferidos	49.410	50.141
11 Total activos no corrientes	1.004.951	1.285.379
Total activos	2.705.365	2.631.216

Las notas adjuntas numeradas de la 1 a la 4 forman parte integral de estos estados financieros consolidados resumidos.

AGROCOMERCIAL AS LTDA. Y SUBSIDIARIAS

ESTADOS CONSOLIDADOS DE SITUACIÓN FINANCIERA

(En miles de dólares Estadounidenses - MUS\$)

Por los años terminados al 31 de diciembre de 2022 y 2021.

	31.12.2022 MUS\$	31.12.2021 MUS\$
Pasivos y patrimonio		
Pasivos corrientes:		
Otros pasivos financieros corrientes	4.211	2.961
Pasivos por arrendamientos	3.852	3.436
Cuentas por pagar comerciales y otras cuentas por pagar	184.080	175.587
Cuentas por pagar a entidades relacionadas corrientes	306.323	312.194
Pasivos por impuestos corrientes	1.500	7.692
Otras provisiones corrientes	439	439
Provisiones corrientes por beneficios a los empleados	18.785	18.134
Total pasivos corrientes	519.190	520.443
Pasivos no corrientes:		
Otros pasivos financieros no corrientes	-	14.237
Pasivos por arrendamientos financieros	13.513	13.178
Pasivos por impuestos diferidos	190.261	146.767
Provisiones no corrientes por beneficios a los empleados	6.405	5.690
Total pasivos no corrientes	210.179	179.872
Total pasivos	729.369	700.315
Patrimonio:		
Capital emitido	1.254.476	1.254.476
Otras reservas	156.166	155.983
Ganancias acumuladas	563.017	518.478
Patrimonio atribuible a los propietarios de la controladora	1.973.659	1.928.937
Participaciones no controladoras	2.337	1.964
Total patrimonio	1.975.996	1.930.901
Total pasivos y patrimonio	2.705.365	2.631.216

Las notas adjuntas numeradas de la 1 a la 4 forman parte integral de estos estados financieros consolidados resumidos.

AGROCOMERCIAL AS LTDA. Y SUBSIDIARIAS

ESTADOS CONSOLIDADOS DE CAMBIOS EN EL PATRIMONIO

(En miles de dólares Estadounidenses - MUS\$)

Por los años terminados al 31 de diciembre de 2022 y 2021.

	Otras reservas								
	Capital emitido MUS\$	Reserva por diferencia de cambio por conversión MUS\$	Reservas de coberturas de flujo de caja MUS\$	Otras reservas MUS\$	Total otras reservas MUS\$	Ganancias acumuladas MUS\$	Patrimonio atribuible a los propietarios de la controladora MUS\$	Participación No controlada MUS\$	Patrimonio Total MUS\$
Saldo inicial período actual 01/01/2022	1.254.476	(10.907)	1.792	165.098	155.983	518.478	1.928.937	1.964	1.930.901
Cambios en patrimonio									
Resultado integral									
Ganancia (pérdida)	-	-	-	-	-	244.539	244.539	373	244.912
Otro resultado integral	-	1.975	(1.792)	-	183	-	183	-	183
Resultado integral	-	1.975	(1.792)	-	183	244.539	244.722	373	245.095
Retiros	-	-	-	-	-	(200.000)	(200.000)	-	(200.000)
Saldo final período actual 31/12/2022	1.254.476	(8.932)	-	165.098	156.166	563.017	1.973.659	2.337	1.975.996
	Otras reservas								
	Capital emitido MUS\$	Reserva por diferencia de cambio por conversión MUS\$	Reservas de coberturas de flujo de caja MUS\$	Otras reservas MUS\$	Total otras reservas MUS\$	Ganancias acumuladas MUS\$	Patrimonio atribuible a los propietarios de la controladora MUS\$	Participación No controlada MUS\$	Patrimonio Total MUS\$
Saldo inicial período actual 01/01/2021	1.254.476	(6.494)	7.184	165.098	165.788	546.712	1.966.976	1.639	1.968.615
Cambios en patrimonio									
Resultado integral									
Ganancia (pérdida)	-	-	-	-	-	219.215	219.215	325	219.540
Otro resultado integral	-	(4.413)	(5.392)	-	(9.805)	-	(9.805)	-	(9.805)
Resultado integral	-	(4.413)	(5.392)	-	(9.805)	219.215	209.410	325	209.735
Retiros	-	-	-	-	-	(247.449)	(247.449)	-	(247.449)
Saldo final período actual 31/12/2021	1.254.476	(10.907)	1.792	165.098	155.983	518.478	1.928.937	1.964	1.930.901

Las notas adjuntas numeradas de la 1 a la 4 forman parte integral de estos estados financieros consolidados resumidos.

AGROCOMERCIAL AS LTDA. Y SUBSIDIARIAS

ESTADOS CONSOLIDADOS DE RESULTADOS

(En miles de dólares estadounidenses - MUS\$)

Por los años terminados al 31 de diciembre de 2022 y 2021.

	01.01.2022 31.12.2022 MUS\$	01.01.2021 31.12.2021 MUS\$
Ingresos de actividades ordinarias	3.446.061	3.416.568
Costo de ventas	(2.755.228)	(2.742.103)
Margen Bruto	690.833	674.465
Gastos de distribución	(306.789)	(281.829)
Gastos de administración	(43.255)	(51.141)
Otras ganancias (gastos)	(8.897)	(8.813)
Ingresos financieros	4.248	5.172
Costos financieros	(1.700)	(2.449)
Participación en las ganancias de subsidiarias que se contabilicen utilizando el método de la participación	192	(1.092)
Diferencia de cambio	2.879	(29.673)
GANANCIA ANTES DE IMPUESTO	337.511	304.640
Gastos por impuesto a las ganancias	(92.599)	(85.100)
Ganancia procedente de operaciones continuadas	244.912	219.540
Ganancia procedente de operaciones descontinuadas	-	-
GANANCIA	244.912	219.540
GANANCIA ATRIBUIBLE A		
Ganancia atribuible a los propietarios de la controladora	244.539	219.215
Ganancia atribuible a los propietarios no controladores	373	325
GANANCIA	244.912	219.540

AGROCOMERCIAL AS LTDA. Y SUBSIDIARIAS

ESTADOS CONSOLIDADOS DE RESULTADOS INTEGRALES

(En miles de dólares estadounidenses - MUS\$)

Por los años terminados al 31 de diciembre de 2022 y 2021.

	ACUMULADO	
	01.01.2022 31.12.2022 MUS\$	01.01.2021 31.12.2021 MUS\$
Ganancia	244.912	219.540
Coberturas del flujo de efectivo		
Ganancias (pérdidas) por coberturas de flujo de efectivo, antes de impuestos	(2.455)	(7.386)
Diferencia de cambio por conversión		
Ganancias (pérdidas) por diferencias de cambio	1.975	(4.413)
TOTAL OTRO RESULTADO INTEGRAL, ANTES DE IMPUESTOS, COBERTURA DE FLUJO DE EFECTIVO	(480)	(11.799)
IMPUESTO A LAS GANANCIAS RELACIONADO CON COMPONENTES DE OTRO RESULTADO INTEGRAL		
Impuesto a las ganancias relacionado con coberturas de flujo de efectivo de otro resultado integral	663	1.994
SUMA DE IMPUESTOS A LAS GANANCIAS RELACIONADOS CON COMPONENTES DE OTRO RESULTADO INTEGRAL	663	1.994
Otro Resultado integral atribuible a los propietarios de la controladora	183	(9.805)
Otro Resultado integral atribuible a los propietarios no controlador	-	-
TOTAL OTRO RESULTADO INTEGRAL	183	(9.805)
RESULTADO INTEGRAL TOTAL	245.095	209.735
RESULTADO INTEGRAL ATRIBUIBLE A:		
Propietarios de la controladora	244.722	209.410
Propietarios no controladores	373	325
RESULTADO INTEGRAL TOTAL	245.095	209.735

AGROCOMERCIAL AS LTDA. Y SUBSIDIARIAS

ESTADOS CONSOLIDADOS DE FLUJO DE EFECTIVO

(En miles de dólares Estadounidenses - MUS\$)

Por los años terminados al 31 de diciembre de 2022 y 2021.

01

02

03

04

05

06

07

08

09

10

11

	31.12.2022 MUS\$	31.12.2021 MUS\$
Flujos de efectivo procedentes de (utilizados en) actividades de operación		
Clases de cobros por actividades de operación		
Cobros procedentes de las ventas de bienes y prestación de servicios	3.949.603	3.505.373
Cobros procedentes de regalías, cuotas, comisiones y otros ingresos de actividades ordinarias	14.371	31.224
Otros cobros por actividades de operación	12.358	6.633
Pagos a proveedores por el suministro de bienes y servicios	(3.461.934)	(3.222.873)
Pagos a y por cuenta de los empleados	(263.499)	(267.785)
Pagos por primas y prestaciones, anualidades y otras obligaciones derivadas de las pólizas suscritas	(821)	(840)
Otros pagos por actividades de operación	(538)	(896)
Impuestos a las ganancias reembolsados (pagados) neto	(69.390)	(104.934)
Otras entradas (salidas) de efectivo	(94.581)	(148.864)
Flujos de efectivo netos procedentes de (utilizados en) actividades de operación	85.569	(202.962)
Flujos de efectivo procedentes de (utilizados en) actividades de inversión		
Flujos de efectivo utilizados para obtener el control de subsidiarias u otros negocios	(38)	-
Importes procedentes de la venta de propiedades, planta y equipo	229	929
Préstamos otorgados a empresas relacionadas	(166.891)	(1.184.023)
Compras de propiedades, planta y equipo	(37.805)	(18.554)
Cobros a entidades relacionadas	431.837	1.602.824
Intereses recibidos, clasificados como actividades de inversión	1.308	845
Otras entradas (salidas) de efectivo	9.932	(10.590)
Flujos de efectivo netos procedentes de (utilizados en) actividades de inversión	238.572	391.431
Flujos de efectivo procedentes de (utilizados en) actividades de financiación		
Importes procedentes de préstamos de corto plazo	53.787	18.266
Pagos por cambios en las participaciones en la propiedad en subsidiarias que no resulta en una pérdida de control	58	-
Pagos de pasivos por arrendamientos financieros	(9.536)	(3.457)
Préstamos de entidades relacionadas	489.390	232.260
Pagos de préstamos bancarios	(55.241)	(105.601)

	31.12.2022 MUS\$	31.12.2021 MUS\$
Pagos de préstamos a entidades relacionadas	(578.346)	(334.094)
Intereses pagados	(4.863)	(1.420)
Retiros y/o Dividendos pagados	(200.000)	(247.429)
Otras entradas (salidas) de efectivo	6.798	11
Flujos de efectivo netos procedentes de (utilizados en) actividades de financiación	(297.953)	(441.464)
Incremento neto (disminución) en el efectivo y equivalentes al Efectivo, antes del efecto de los cambios en la tasa de cambio	26.188	(252.995)
Efectos de la variación en la tasa de cambio sobre el efectivo y equivalentes al efectivo		
Efectos de la variación en la tasa de cambio sobre el efectivo y equivalentes al efectivo	(2.381)	(814)
Incremento (disminución) neto de efectivo y equivalentes al efectivo	23.807	(253.809)
Efectivo y equivalentes al efectivo al principio del año	50.134	303.943
Efectivo y equivalentes al efectivo al final del periodo	73.941	50.134

Las notas adjuntas numeradas de la 1 a la 4 forman parte integral de estos estados financieros consolidados resumidos.

AGROCOMERCIAL AS LTDA. Y SUBSIDIARIAS

NOTAS A LOS ESTADOS FINANCIEROS CONSOLIDADOS RESUMIDOS AL 31 DE DICIEMBRE DE 2022 Y 2021.

(En miles de dólares Estadounidenses - MUS\$)

1. INFORMACIÓN FINANCIERA

Agrocomercial AS Ltda., (en adelante, la "Sociedad") y sus sociedades subsidiarias, integran el Grupo Agrosuper.

Agrocomercial AS Ltda., fue constituida según escritura pública de fecha 06 de agosto de 2002, otorgada en la Notaría de Santiago de Doña Antonieta Mendoza Escalas.

Agrocomercial AS Ltda., actualmente tiene su domicilio principal en Camino La Estrella N°401, Punta de Cortés, Rancagua.

El objeto de la Sociedad es:

- a. La inversión en toda clase de bienes muebles e inmuebles, corporales o incorporales, incluyendo la adquisición de acciones, cuotas o derechos en todo tipo de sociedades, ya sean comerciales o civiles, comunidades o asociaciones, bonos, instrumentos financieros, efectos de comercio y, en general, en toda clase de valores mobiliarios e instrumentos de crédito o de inversión y la administración y explotación de estas inversiones y sus frutos o productos,
- b. La constitución de sociedades o asociaciones de cualquier tipo y el ingreso a ellas, sea en calidad de socio o accionistas, su modificación y la administración de las mismas,
- c. La adquisición, comercialización y venta de aves, cerdos y animales en general.
- d. La adquisición, administración y explotación de bienes raíces propios o de terceros.
- e. La explotación de negocios agroindustriales.

2. BASE DE PRESENTACIÓN DE LOS ESTADOS FINANCIEROS CONSOLIDADOS

2.1 Base de presentación de los Estados Financieros consolidados resumidos.

Los presentes estados financieros resumidos al 31 de diciembre de 2022 y 2021 han sido preparados de acuerdo con lo establecido en la Norma de Carácter General (NCG) N° 30, Sección II.2.1, párrafo A.4.2, emitida por la Comisión para el Mercado Financiero (CMF), la que ha sido aplicada de manera uniforme en los ejercicios que se presentan.

Los estados financieros consolidados resumidos incluyen los activos, pasivos, resultados, patrimonio y flujos de efectivo de la Sociedad y de sus subsidiarias. Los saldos y efectos de las transacciones significativas realizadas entre las sociedades que conforman el Grupo han sido eliminados, así como también los resultados no realizados y se ha reconocido la participación de los inversionistas minoritarios que se presenta en el estado consolidado de situación financiera y en el estado consolidado de resultados integrales, bajo el concepto de participaciones no controladoras.

En la preparación de los presentes estados consolidados resumidos, la Administración ha utilizado su mejor saber y entender con relación a las normas e interpretaciones que serán aplicadas y los hechos y circunstancias actuales, los cuales pueden estar sujetos a cambios. Por ejemplo, modificaciones a las normas o interpretaciones adicionales que pueden ser emitidas por el International Accounting Standard Board (IASB) que pueden cambiar la normativa vigente.

Los resultados, diferencias de conversión y dividendos originados por las subsidiarias y coligadas, son reconocidos en el patrimonio para cada uno de los periodos informados.

2.2 Base de presentación de la información y estados contables.

Los presentes estados financieros consolidados resumidos, corresponden al periodo terminado al 31 de diciembre de 2022 y 2021, han sido preparados de acuerdo con normas e instrucciones impartidas por la Comisión para el Mercado Financiero (CMF) (ex Superintendencia de Valores y Seguros (SVS)), las cuales, son consistentes con las Normas Internacionales de Información Financiera (NIIF) emitidas por el International Accounting Standards Board ("IASB").

La información contenida en estos estados financieros resumidos es responsabilidad de la Administración de la Sociedad.

Con el objeto de facilitar la comparación, se han realizado algunas reclasificaciones menores a los estados financieros consolidados resumidos correspondientes al ejercicio anterior.

En la preparación de los estados financieros consolidados resumidos se han utilizado determinadas estimaciones realizadas por la Administración del Grupo, para cuantificar algunos de los activos, pasivos, ingresos, gastos y compromisos que figuran registrados en ellos. Estas estimaciones se refieren básicamente a:

- La valoración de activos para determinar la existencia de pérdidas por deterioro de los mismos.
- La vida útil de las propiedades, plantas y equipos e intangibles.
- Las hipótesis utilizadas para el cálculo del valor razonable de los activos biológicos.
- Las hipótesis utilizadas para el cálculo del valor razonable de los instrumentos financieros.
- Las hipótesis empleadas para calcular las estimaciones de incobrabilidad de deudores por ventas y cuentas por cobrar a clientes.
- Las hipótesis empleadas para calcular las estimaciones de obsolescencia y valor neto realizable de los inventarios.
- La hipótesis utilizada para la revisión del deterioro de la plusvalía.
- La probabilidad de ocurrencia y el monto de los pasivos de monto incierto o contingentes.

- Las hipótesis empleadas para calcular las provisiones por beneficios al personal.
- Los desembolsos futuros para el cierre y/o traslado de las instalaciones.

A pesar que estas estimaciones se han realizado en función de la mejor información disponible a la fecha de emisión de los presentes estados financieros consolidados resumidos, es posible que acontecimientos que puedan tener lugar en el futuro obliguen a modificarlas (al alza o a la baja) en períodos futuros, lo que se haría de forma prospectiva, reconociendo los efectos del cambio de estimación en los correspondientes estados financieros consolidados futuros.

01

2.3 Cambios en políticas contables

Los estados financieros consolidados de Agrocomercial AS Ltda. y subsidiarias no presentan cambios significativos en las políticas y estimaciones contables respecto al año anterior y han sido preparados de acuerdo con NIIF, siendo los principios y criterios aplicados consistentes.

02

03

04

3. PRINCIPALES CRITERIOS CONTABLES APLICADOS

A continuación, se describen las principales políticas contables adoptadas en la preparación de estos estados financieros consolidados resumidos. Estas políticas han sido definidas en función de las NIIF vigentes al 31 de diciembre de 2022, y han sido aplicadas de manera uniforme a todos los ejercicios que se presentan en estos estados financieros consolidados resumidos.

05

06

07

3.1 Presentación de estados financieros consolidados resumidos

Estados consolidados de situación financiera

Agrocomercial AS Ltda. y sus subsidiarias han determinado como formato de presentación de su estado consolidado de situación financiera la clasificación en corriente y no corriente.

08

09

10

Estados consolidados de resultados integrales

Agrocomercial AS Ltda. y sus subsidiarias han optado por presentar sus estados consolidados de resultados clasificados por función.

11

Estados consolidados de flujos de efectivo

Agrocomercial AS Ltda. y sus subsidiarias han optado por presentar sus estados consolidados de flujos de efectivo de acuerdo al método directo.

3.2 Período contable

Los presentes estados financieros consolidados de Agrocomercial AS Ltda. y sus subsidiarias comprenden los períodos que se mencionan:

	Acumulado	
	31.12.2022	31.12.2021
Estados de situación financiera	X	X
Estados de resultados Integrales	X	X
Estados de cambios en el patrimonio	X	X
Estados de flujos de efectivo	X	X

3.3 Base de consolidación

Los presentes estados financieros consolidados resumidos comprenden los estados financieros consolidados de Agrocomercial AS Ltda., ("la Sociedad") y sus subsidiarias ("el Grupo" en su conjunto) lo cual incluye los activos, pasivos, resultados y flujos de efectivo de la Sociedad y de sus subsidiarias.

El valor de la participación de los accionistas minoritarios en el patrimonio y en los resultados de las sociedades subsidiarias consolidadas se presentan, en el rubro "Patrimonio, bajo participaciones no controladoras" en el estado consolidado de situación financiera.

Los principios y procedimientos de contabilidad utilizados por las sociedades del Grupo se han homogenizado con los de la Matriz con el fin de presentar los estados financieros consolidados en base a normas de valoración homogéneas.

Los estados financieros de las entidades dependientes cuya moneda funcional es distinta a la moneda de presentación, se convierten utilizando los siguientes procedimientos:

- Los activos y pasivos, utilizando el tipo de cambio vigente en la fecha de cierre de los estados financieros.
- Las partidas del estado de resultados utilizando el tipo de cambio promedio del período.
- El Patrimonio se mantiene a tipo de cambio histórico a la fecha de su adquisición o aportación y al tipo de cambio medio a la fecha de generación para el caso de los resultados acumulados. Las diferencias de cambio que se producen en la conversión de los estados financieros se registran en el rubro "Diferencia de cambio por conversión" dentro del patrimonio.

3.3.a) Subsidiarias

Una subsidiaria es una entidad sobre la cual se tiene la capacidad de poder regir las políticas operativas y financieras para obtener beneficios a partir de sus actividades. Esta capacidad se manifiesta en general, aunque no únicamente, por la propiedad directa o indirecta del 50% o más de los derechos políticos de la Sociedad. Asimismo, se consolidan por este método aquellas entidades en las que, a pesar de no tener este porcentaje de participación, se entiende que sus actividades se realizan en beneficio de Agrocomercial AS Ltda., estando ésta expuesta a todos los riesgos y beneficios de la entidad dependiente. Tal como lo indica NIIF 10, los estados financieros consolidados incluyen todos los activos, pasivos, ingresos, gastos y flujos de caja de la Sociedad y sus subsidiarias, después de eliminar los saldos y transacciones entre las empresas del Grupo.

En el cuadro adjunto, se detallan las sociedades subsidiarias directas e indirectas, que han sido consolidadas:

Rut	Sociedad	Relación con la Matriz	Porcentaje de participación						
			31.12.2022			31.12.2021			
			Directo	Indirecto	Total	Directo	Indirecto	Total	
01	77.805.520-1	Agrocomercial AS Ltda.	Subsidiaria directa	99,99%	0,01%	100,00%	99,99%	0,01%	100,00%
—	88.680.500-4	Agrícola Súper Ltda.	Subsidiaria indirecta	0,00%	100,00%	100,00%	0,00%	100,00%	100,00%
02	78.429.980-5	Agro Tantehue Ltda.	Subsidiaria indirecta	0,00%	100,00%	100,00%	0,00%	100,00%	100,00%
—	79.984.240-8	Agrosuper Comercializadora de Alimentos Ltda.	Subsidiaria indirecta	0,00%	100,00%	100,00%	0,00%	100,00%	100,00%
03	78.408.440-K	Faenadora Lo Miranda Ltda.	Subsidiaria indirecta	0,00%	100,00%	100,00%	0,00%	100,00%	100,00%
—	78.483.600-2	Faenadora San Vicente Ltda.	Subsidiaria indirecta	0,00%	100,00%	100,00%	0,00%	100,00%	100,00%
04	92.870.000-3	Servicios de Marketing AS Ltda.	Subsidiaria indirecta	0,00%	100,00%	100,00%	0,00%	100,00%	100,00%
—	79.872.410-k	Elaboradora de Alimentos Doñihue Ltda.	Subsidiaria indirecta	0,00%	100,00%	100,00%	0,00%	100,00%	100,00%
05	79.561.890-2	Comercializadora de Alimentos Lo Miranda Ltda.	Subsidiaria indirecta	0,00%	100,00%	100,00%	0,00%	100,00%	100,00%
—	77.476.390-2	Procesadora de Alimentos del Sur Ltda.	Subsidiaria indirecta	0,00%	100,00%	100,00%	0,00%	100,00%	100,00%
06	76.676.350-2	Agrícola Purapel del Maule Ltda.	Subsidiaria indirecta	0,00%	100,00%	100,00%	0,00%	100,00%	100,00%
—	82.366.700-0	Sopraval S.A.	Subsidiaria indirecta	0,00%	99,96%	99,96%	0,00%	99,80%	99,80%
07	76.278.340-1	Transportes AS Ltda.	Subsidiaria indirecta	0,00%	100,00%	100,00%	0,00%	100,00%	100,00%
—	76.688.951-4	Inversiones Agrosuper Internacional Ltda.	Subsidiaria indirecta	0,00%	100,00%	100,00%	0,00%	100,00%	100,00%
08	Extranjera	Inversiones Eurosuper SL	Subsidiaria indirecta	0,00%	100,00%	100,00%	0,00%	100,00%	100,00%
—	Extranjera	Productos Alimenticios Súper R.L.	Subsidiaria indirecta	0,00%	100,00%	100,00%	0,00%	100,00%	100,00%
09	Extranjera	Agrosuper Asia Limited	Subsidiaria indirecta	0,00%	100,00%	100,00%	0,00%	100,00%	100,00%
—	Extranjera	Andes Asia INC	Subsidiaria indirecta	0,00%	100,00%	100,00%	0,00%	100,00%	100,00%
10	Extranjera	Agrosuper Shanghai Limited Company	Subsidiaria indirecta	0,00%	100,00%	100,00%	0,00%	100,00%	100,00%
—	Extranjera	Agro Europa SPA	Subsidiaria indirecta	0,00%	79,60%	79,60%	0,00%	79,60%	79,60%
11	Extranjera	Agrosuper Brasil Representação de Productos Alimenticios Ltda	Subsidiaria indirecta	0,00%	100,00%	100,00%	0,00%	100,00%	100,00%
—	Extranjera	Agro América LLC	Subsidiaria indirecta	0,00%	100,00%	100,00%	0,00%	100,00%	100,00%

3.3.b) Coligadas o asociadas

Una asociada es una entidad sobre la cual Agrocomercial AS Ltda. está en posición de ejercer una influencia significativa, pero no control, ni control conjunto, por medio del poder de participar en las decisiones sobre sus políticas operativas y financieras. La participación del Grupo en los activos netos, los resultados después de los impuestos y las reservas después de la adquisición de las asociadas se incluyen en los estados financieros consolidados resumidos. Esto exige registrar la inversión en un comienzo al costo para el Grupo y luego, en períodos posteriores, ajustando el valor libro de la inversión para reflejar la participación de Agrocomercial AS Ltda. y subsidiarias en los resultados de la asociada, menos el deterioro del menor valor y otros cambios en los activos netos de la asociada, como, por ejemplo, dividendos.

3.3.c) Adquisiciones y enajenaciones

Los resultados de los negocios adquiridos durante el año se incorporan a los estados financieros consolidados desde la fecha efectiva de adquisición; los resultados de los negocios vendidos durante el año se incluyen en los estados financieros consolidados para el período hasta la fecha efectiva de enajenación. Las ganancias o pérdidas de la enajenación se calculan como la diferencia entre los ingresos obtenidos de las ventas (netos de gastos) y los activos netos atribuibles a la participación que se ha vendido.

3.3.d) Transacciones y participaciones no controladoras.

Agrocomercial AS Ltda. aplica la política de tratar las transacciones con el interés minoritario como si fueran transacciones con accionistas del Grupo. En el caso de adquisiciones de interés minoritario, la diferencia entre cualquier retribución pagada y la correspondiente participación en el valor en libros de los activos netos adquiridos de la subsidiaria se reconoce en el patrimonio. Las ganancias y pérdidas por bajas a favor del interés minoritario, mientras se mantenga el control, también se reconocen en el patrimonio.

3.4 Moneda funcional y de presentación.

La moneda funcional y de presentación para Agrocomercial AS Ltda. y subsidiarias es el dólar estadounidense y se ha determinado como la moneda del ambiente económico principal en que funciona. Las transacciones distintas a las que se realizan en la moneda funcional de la entidad se convierten a la tasa de cambio vigente a la fecha de la transacción. Los activos y pasivos monetarios expresados en monedas distintas a la funcional se convierten a las tasas de cambio de cierre de los estados financieros. Las ganancias y pérdidas por la conversión se incluyen en las utilidades o pérdidas netas del período dentro de otras partidas financieras, con la excepción de la diferencia de cambio en créditos en moneda extranjera que proveen una cobertura a la inversión neta en una entidad extranjera. Estas son llevadas directamente al patrimonio hasta la venta o enajenación de la inversión neta, momento en el cual son reconocidas en utilidades o pérdidas.

En la consolidación, las partidas correspondientes a subsidiarias con una moneda funcional distinta al dólar estadounidense se convierten a esta última moneda a las tasas de cambio de cierre de los estados financieros y a tipo de cambio promedio los estados de resultados. Las diferencias de cambio por la conversión de los activos netos de dichas entidades se llevan a patrimonio y se registran en una cuenta de conversión separada que forma parte de Otras Reservas.

3.5 Bases de conversión

Los activos y pasivos en unidades de fomento, en pesos chilenos, euro, pesos mexicanos, yenes y libras esterlinas, son traducidos a dólares estadounidenses a los tipos de cambio vigentes a la fecha de cierre de los estados financieros consolidados resumidos, de acuerdo al siguiente detalle:

	31.12.2022 MUS\$	31.12.2021 MUS\$
Unidad de Fomento (UF)	41,02421	36,69008
Pesos chilenos	0,00117	0,00118
Euro	1,07021	1,13135
Yen	0,00761	0,00868
Libra Esterlina	1,20802	1,34880
Real Brasileño	0,18923	0,17957
Peso Mexicano	0,05129	0,04869
Hong Kong Dólar	0,12820	0,12821
Sol Peruano	0,26216	0,25084
Yuan	0,14452	0,15680

Las diferencias de cambio y reajustes se cargan o abonan a resultados, según corresponda, de acuerdo a las NIIF, excepto por la conversión de los estados financieros de las subsidiarias, que tienen moneda funcional distinta del dólar estadounidense, las que se registran en otras reservas, dentro del patrimonio.

3.6 Deudores comerciales y otras cuentas por cobrar

Los Deudores comerciales y otras cuentas por cobrar son activos financieros no derivados, con pagos fijos o determinables, que no cotizan en un mercado activo. Aquellas partidas con vencimiento menor a 12 meses se clasifican como activos corrientes. Las partidas con vencimiento mayor a 12 meses se clasifican como activos no corrientes.

Del total de la cartera correspondiente a Deudores Comerciales, éstos corresponden a ventas a crédito y para ellos la Sociedad mantiene una política de cobertura según el siguiente detalle:

Mercado Nacional

Cada cliente que posea condiciones de venta a crédito, independiente de su plazo de vencimiento, posee una línea de crédito individual aprobada por la Compañía de Seguros. Este Seguro, tiene un deducible de un 10% sobre el monto de la deuda, sobre dicho monto, la Sociedad realizará una provisión de incobrable para cada cliente siniestrado o en cobranza judicial en el momento que el caso sea notificado a la Compañía de Seguros.

Para los clientes que no posean condiciones de venta a crédito, es decir su cobro sea de contado, no se realizará provisión de incobrabilidad.

01
—
02
—
03
—
04
—
05
—
06
—
07
—
08
—
09
—
10
—
11

Mercado Internacional

Como regla general (un 86,5% aproximado de la venta) cada cliente tiene una línea individual aprobada por la Compañía de Seguros. Este seguro, tiene un deducible de un 10% sobre el monto de la deuda, sobre dicho monto, la Sociedad realizará una provisión de incobrable para cada cliente siniestrado o en cobranza judicial en el momento que el caso sea notificado a la Compañía de Seguros.

Respecto a los clientes que no tienen líneas de crédito aprobadas con alguna Compañía de Seguros, estos se dividen en:

- Clientes que garantizan y pagan con Carta de Crédito (un 5,9% aproximado de la venta). En estos casos, el Banco del cliente realiza el pago al Banco nacional que hubiera confirmado la carta de crédito para pagar finalmente a Agrocomercial AS Ltda.
- Clientes con fórmula de pago anticipado o con forma de pago contra documento (CAD), (un 0,5% de la venta). En estos casos el cliente anticipa entre el 10% y 50% y la diferencia es pagada al arribar el producto, cabe señalar que la documentación para desaduanar el producto es entregada una vez recibido el pago.
- Clientes con fórmula de pago contra copia de documentos (CAD) para el 5,3% de la deuda, en este caso la documentación para desaduanar el producto es entregada una vez realizado el pago.
- Clientes con Cobranza Bancaria del monto facturado al momento de arribo del producto, 1,1% de la deuda.
- Clientes que Anticipan el 100% del monto antes del despacho, 0,7% de la deuda.

3.7 Inversiones contabilizadas utilizando el método de la participación

Corresponde a inversiones en subsidiarias controladas por el Grupo, las cuales se presentan al costo y son consolidadas por la Matriz última. Los dividendos recibidos de estas subsidiarias atribuidas al inversor se reconocen directamente en resultados.

La Sociedad determina si es necesario reconocer una pérdida por deterioro adicional de la inversión en sus subsidiarias. La Sociedad determina a cada fecha del estado de situación financiera si existe evidencia objetiva que la inversión en la subsidiaria está deteriorada; si ese es el caso, la Sociedad calcula el monto de deterioro, como la diferencia entre el valor justo de la subsidiaria y el costo de adquisición y reconoce el monto en el estado de resultados.

3.8 Propiedades, planta y equipo

Los bienes de propiedades, planta y equipo son registrados al costo, excluyendo los costos de mantención periódica, menos depreciación acumulada y provisiones por deterioros acumuladas. Tal costo incluye el costo de reemplazar partes de propiedades, planta y equipo, cuando esos costos son incurridos, si se cumplen los criterios de reconocimiento.

Cuando se realizan mantenciones mayores, su costo es reconocido en el valor libro de propiedades, planta y equipo como reemplazo si se satisfacen los criterios de reconocimiento.

En caso de elementos adicionales que afecten la valoración de plantas y equipos y sus correspondientes depreciaciones, se aplica la política y criterios contables que sean consecuentes.

La utilidad o pérdida resultante de la enajenación o retiro de un bien se calcula como la diferencia entre el precio obtenido en la enajenación y el valor registrado en los libros, reconociendo el cargo o abono a resultado del período.

3.9 Depreciación

Los elementos de Propiedades, planta y equipo se deprecian siguiendo el método lineal, mediante la distribución del costo de adquisición de los activos menos el valor residual estimado entre los años de vida útil estimada de los elementos. A continuación, se presentan los principales elementos de Propiedades, planta y equipo y sus períodos de vida útil:

Tipo de bien	Años de vida útil financiera
Terrenos	Indefinida
Edificios	40 y 50
Planta y equipos	20 y 50
Equipamiento de tecnologías de la Información	3 y 5
Instalaciones fijas y accesorios	10 y 20
Vehículos de motor	5 y 10

Propiedades, planta y equipos se deprecian linealmente durante su vida útil económica. Las vidas útiles de los activos son revisadas anualmente para establecer si se mantienen o han cambiado las condiciones que permitieron fijar las vidas útiles determinadas inicialmente. Los terrenos se registran de forma independiente de los edificios o instalaciones que puedan estar asentadas sobre los mismos y se entiende que tienen una vida útil indefinida y, por lo tanto, no son objetos de depreciación.

La Sociedad y sus subsidiarias evalúan, al menos anualmente, la existencia de un posible deterioro de valor de los activos de Propiedades, plantas y equipos. Cualquier reverso de la pérdida de valor por deterioro, se registra en resultado, excepto aquellos activos en que se efectuó una revaluación previa cuyo reverso se registra en patrimonio.

3.10 Costos de financiamiento

En las propiedades, planta y equipo de la Sociedad y subsidiarias, se incluye el costo de financiamiento incurrido para la construcción y/o adquisición de bienes de uso. Dicho costo se activa hasta que los bienes queden en condiciones de ser utilizables, de acuerdo a la Norma Internacional de Contabilidad N°23. El concepto de financiamiento activado corresponde a la tasa de interés de los créditos asociados.

3.11 Activos intangibles distintos de la plusvalía

Los activos intangibles distintos de la plusvalía, adquiridos separadamente son medidos al costo en el reconocimiento inicial. El costo de los activos intangibles adquiridos en combinaciones de negocios es su valor justo a la fecha de adquisición. Después de su reconocimiento inicial, los activos intangibles son registrados al costo menos cualquier amortización acumulada y cualquier pérdida por deterioro acumulada.

Las vidas útiles de los activos intangibles son señaladas como finitas e indefinidas. En el caso de los activos intangibles con vida útil indefinida se realiza la prueba de deterioro de valor, ya sea individualmente o a nivel de unidad generadora de efectivo ("UGE").

Los activos intangibles con vidas finitas son amortizados durante la vida útil económica y su deterioro es evaluado cada vez que existen indicadores que el activo intangible puede estar deteriorado. El período de amortización y el método de amortización de un activo intangible con vida útil finita son revisados por lo menos al cierre de cada ejercicio financiero. Los cambios esperados en la vida útil o el patrón esperado de consumo de beneficios económicos futuros incluidos en el activo son contabilizados por medio de cambio en el período o método de amortización, como corresponda, y tratados como cambios en estimaciones contables.

01
—
02
—
03
—
04
—
05
—
06
—
07
—
08
—
09
—
10
—
11

El gasto por amortización de activos intangibles con vidas finitas es reconocido en el estado consolidado de resultados en la categoría de gastos, siendo consistente con la función del activo intangible.

Los principales activos intangibles de la Sociedad son:

a. Costos de investigación y desarrollo.

Los costos de investigación son cargados a gastos a medida que son incurridos. Un activo intangible que surge de gastos de desarrollo de un proyecto individual es reconocido solamente cuando Agrocomercial AS Ltda. y subsidiarias puede demostrar la factibilidad técnica de completar el activo intangible para que esté disponible para su uso o para la venta, su intención de completarlo y su habilidad de usar o vender el activo, como el activo generará futuros beneficios económicos, la disponibilidad de recursos para completar el activo y la habilidad de medir el gasto durante el desarrollo confiablemente.

b. Otros activos intangibles.

Estos activos intangibles corresponden fundamentalmente a aplicaciones informáticas. Su reconocimiento contable se realiza inicialmente por su costo de adquisición y, posteriormente, se valoran a su costo neto de su correspondiente amortización acumulada y de las pérdidas por deterioro que, en su caso, hayan experimentado.

c. Derechos de agua

Su reconocimiento contable se realiza inicialmente por su costo de adquisición y no son amortizables.

3.12 Deterioro de activos no financieros

A cada fecha de reporte, la Sociedad y sus subsidiarias evalúan si existen indicadores que un activo podría estar deteriorado. Si tales indicadores existen, o cuando existe un requerimiento anual de pruebas de deterioro de un activo, se realiza una estimación del monto recuperable del activo, que es el mayor entre el valor justo de un activo o unidad generadora de efectivo menos los costos de venta y su valor en uso y es determinado para un activo individual a menos que el activo no genere entradas de efectivo que sean claramente independientes de los

de otros activos o grupos de activos. Cuando el valor libro de un activo excede su monto recuperable, el activo es considerado deteriorado y es disminuido a su monto recuperable.

Al evaluar el valor en uso, los futuros flujos de efectivo estimados son descontados a su valor presente, usando una tasa de descuento antes de impuesto que refleja las evaluaciones actuales de mercado, del valor del dinero en el tiempo y los riesgos específicos del activo. Para determinar el valor justo menos costos de venta, se usa un modelo de valuación apropiado.

Las pérdidas por deterioro de operaciones continuas son reconocidas en el estado consolidado de resultados en las categorías de gastos consistentes con la función del activo deteriorado, excepto por propiedades anteriormente reevaluadas donde la reevaluación fue llevada al patrimonio. En este caso el deterioro también es reconocido en patrimonio hasta el monto de cualquier reevaluación anterior.

Para los activos se realiza una evaluación a cada fecha de reporte respecto de si existen indicadores que la pérdida por deterioro reconocida anteriormente podría ya no existir o podría haber disminuido. Si existe tal indicador, la Sociedad y sus subsidiarias estiman el monto recuperable. Una pérdida por deterioro anteriormente reconocida es revertida solamente si ha habido un cambio en las estimaciones usadas para determinar el monto recuperable del activo, desde que se reconoció la última pérdida por deterioro. Si ese es el caso, el valor libro del activo es aumentado a su monto recuperable. Ese monto aumentado no puede exceder el valor libro que habría sido determinado, neto de depreciación, si no se hubiese reconocido una pérdida por deterioro del activo en años anteriores. Tal reverso es reconocido en el estado consolidado de resultados a menos que un activo sea registrado al monto reevaluado, caso en el cual el reverso es tratado como un aumento de reevaluación.

Los siguientes criterios también son aplicados en la evaluación de deterioro de activos específicos:

a. Menor valor de inversión (plusvalía) - El menor valor de inversión o plusvalía es revisado anualmente, para determinar si existe o no deterioro o más frecuentemente si eventos o cambios en circunstancias, indican que el valor libro puede estar deteriorado.

El deterioro para menor valor es determinado por medio de, evaluar el monto recuperable de la unidad (o grupo) generadora (es) de efectivo al cual está relacionado el menor valor. Cuando el monto recuperable de la unidad generadora de efectivo (o grupo de unidades generadoras de efectivo) es menor al valor libro de la unidad generadora de efectivo (grupo de unidades generadoras de efectivo) a las cuales se ha asignado menor valor de inversión, se reconoce una pérdida por deterioro. Las pérdidas por deterioro relacionadas con menor valor no pueden ser revertidas en periodos futuros. La Sociedad y sus subsidiarias realizan su prueba anual de deterioro al 31 de diciembre de cada año.

b. Activos intangibles de vida útil indefinida - El deterioro de activos intangibles con vidas útiles indefinidas es probado anualmente al 31 de diciembre, o individualmente, o a nivel de unidad generadora de efectivo, como corresponda.

c. Inversiones en asociadas - Luego de la aplicación del valor patrimonial, la Sociedad determina si es necesario reconocer una pérdida por deterioro adicional de la inversión en sus asociadas. La Sociedad y sus subsidiarias determinan a cada fecha de los estados financieros, si existe evidencia objetiva que la inversión en la asociada está deteriorada. Si ese es el caso el Grupo calcula el monto de deterioro, como la diferencia entre el valor justo de la asociada y el costo de adquisición y reconoce el monto en el estado consolidado de resultados.

3.13 Activos financieros

Los activos financieros dentro del alcance de NIIF 9 son clasificados como activos financieros a su costo amortizado y/o a valor justo con cambios en resultados o patrimonio, según corresponda.

Cuando los instrumentos financieros son reconocidos inicialmente, son medidos a su valor justo más (en el caso de inversiones no a valor justo a través de resultados) costos de transacción directamente atribuibles.

La Sociedad evalúa la existencia de derivados implícitos en contratos e instrumentos financieros para determinar si sus características y riesgos están estrechamente relacionados con el contrato principal siempre que el conjunto no esté siendo contabilizado a valor razonable. En caso de no estar

estrechamente relacionados, son registrados separadamente contabilizando las variaciones de valor directamente en el estado consolidado de resultados integrales.

La Sociedad y sus subsidiarias determinan la clasificación de sus activos financieros luego del reconocimiento inicial y, cuando es permitido y apropiado, reevalúan esta designación a fines de cada ejercicio financiero. Todas las compras y ventas regulares de activos financieros son reconocidas en la fecha de venta, que es la fecha en la cual se compromete a comprar el activo. Las compras y ventas de manera regular son compras o ventas de activos financieros, que requieren la entrega de activos dentro del período generalmente establecido por regulación o convención del mercado. Las clasificaciones de las inversiones que se usan son las siguientes:

a. Activos financieros a valor justo a través de resultados - Los activos a valor justo a través de resultados incluyen activos financieros mantenidos para la venta y activos financieros designados en el reconocimiento inicial como a valor justo a través de resultados.

Cuando un contrato contiene uno o más derivados implícitos, el contrato híbrido completo puede ser designado como un activo financiero a valor justo a través de resultado, excepto cuando el derivado implícito no modifica significativamente los flujos de efectivo, o es claro que la separación del derivado implícito está prohibida.

b. Instrumentos financieros derivados y de cobertura - La Sociedad y sus subsidiarias usan instrumentos financieros derivados tales como contratos forward de moneda, cross currency swaps (CCS) e interest rate swap (IRS) para cubrir sus riesgos asociados con fluctuaciones en las tasas de interés y de tipo de cambio. Tales instrumentos financieros derivados son inicialmente reconocidos a valor justo, en la fecha en la cual el contrato derivado es suscrito y son posteriormente remediados a valor justo.

01
—
02
—
03
—
04
—
05
—
06
—
07
—
08
—
09
—
10
—
11

3.14 Inventarios

Las materias primas, productos en proceso, productos terminados y repuestos están valorizados al menor valor entre el costo o el valor neto de realización. El valor neto de realización representa el valor estimado de venta del inventario, menos todos los costos de producción faltantes y los costos necesarios para realizar la venta.

Las existencias se valorizan según los siguientes métodos:

- a. Productos terminados y productos en proceso corresponde al producto de faenación, el cual corresponde a carne de ave, cerdo, pavo en sus distintos cortes y envases y la línea de cecinas, los que están valorizados al costo promedio mensual de producción. El costo promedio de los productos terminados incluye el valor de las materias primas, mano de obra y gastos indirectos de fabricación.
- b. Materias primas, materiales y repuestos son valorizados al costo promedio de adquisición.
- c. Existencias en tránsito están valorizadas al costo de adquisición.

Aquellos inventarios de materias primas, materiales y repuestos cuya utilización en el proceso productivo se estima se realizará en un plazo superior a un año, son presentados como activos corrientes.

3.15 Activos Biológicos

De acuerdo con las características de la actividad que desarrolla la Sociedad y sus subsidiarias: la crianza, incubación, engorda y reproducción de aves (pollo y pavos), cerdos y salmones, son clasificada como activos biológicos.

Los activos biológicos destinados a la comercialización son clasificados como activos biológicos corriente y aquellos destinados a generar nuevos activos biológicos (reproductores) han sido clasificados como no corriente y se deprecian linealmente durante la duración de su vida útil reproductora.

Aquellos activos biológicos que se valorizan bajo el método de costeo por absorción, la Sociedad evalúa periódicamente la existencia de cualquier indicio que el valor libro no puede ser recuperable (deterioro) de acuerdo con las normas contenidas en NIC 41 o en NIC 36, según corresponda. Si el valor recuperable de un activo se estima que es menor que su valor libro, este último disminuye al valor recuperable.

Segmento Carnes

La valorización del activo biológico corriente se hace bajo el método de costeo por absorción total de producción, lo anterior debido al corto plazo del proceso productivo (43 días para el pollo, 130 para el pavo y 180 días para el cerdo) y/o porque dicho costo se aproxima a su valor razonable.

El activo biológico no corriente se valoriza bajo el método del costo de producción menos la amortización acumulada en base a los años de vida productiva y cuyo monto se aproxima a su valor razonable.

3.16 Pasivos financieros

En el Grupo existen dos grupos de pasivos financieros:

Otros pasivos financieros

- a. Clasificación como deuda o patrimonio - Los instrumentos de deuda y patrimonio se clasifican ya sea como pasivos financieros o como patrimonio, de acuerdo con la sustancia del acuerdo contractual.
- b. Instrumentos de patrimonio - Un instrumento de patrimonio es cualquier contrato que ponga de manifiesto una participación residual en los activos de una entidad una vez deducidos todos sus pasivos. Los instrumentos de patrimonio emitidos por Agrocomercial AS Ltda se registran al monto de la contraprestación recibida, netos de los costos directos de la emisión.
- c. Pasivos financieros - Los pasivos financieros se clasifican ya sea como pasivo financiero a "valor razonable a través de resultados", o como "otros pasivos financieros".

Pasivos financieros a valor razonable a través de resultados - Los pasivos financieros son clasificados a valor razonable a través de resultados, cuando éstos sean mantenidos para negociación o sean designados a valor razonable a través de resultados.

Otros pasivos financieros - Otros pasivos financieros, incluyendo bonos y préstamos, se valorizan inicialmente por el monto de efectivo recibido, netos de los costos de transacción. Los otros pasivos financieros son posteriormente valorizados al costo amortizado utilizando el método de tasa de interés efectiva, reconociendo los gastos por intereses sobre la base de la tasa efectiva.

El método de la tasa de interés efectiva corresponde al método de cálculo del costo amortizado de un pasivo financiero y de la asignación de los gastos por intereses durante todo el período correspondiente. La tasa de interés efectiva corresponde a la tasa que descuenta exactamente los flujos futuros de efectivo estimados por pagar, durante la vida esperada del pasivo financiero, o cuando sea apropiado un período menor, cuando el pasivo asociado tenga una opción de prepago que se estime será ejercida.

3.17 Instrumentos financieros derivados

La Sociedad y sus subsidiarias usan instrumentos financieros derivados, tales como contratos forward de moneda, cross currency swaps e interest rate swap para cubrir sus riesgos asociados al tipo de cambio y tasas de interés, respectivamente.

Además, con el objeto de evitar la volatilidad de los precios de los commodities de materias primas, efectúa compras de futuros y opciones en la Bolsa de Chicago. Tales inversiones son reconocidas inicialmente al valor razonable en la fecha en que se ha efectuado el contrato de derivados y posteriormente se vuelven a valorar a su valor razonable.

Los cambios en el valor razonable de estos derivados se registran en patrimonio habiendo sido designados como instrumentos de cobertura y si se cumplen las condiciones establecidas por las NIIF, para aplicar contabilidad de cobertura, de lo contrario se registrarán en resultados.

Cobertura del valor razonable:

La ganancia o pérdida que resulte de la valorización del instrumento de cobertura, debe ser reconocida inmediatamente en cuentas de resultados, al igual que el cambio en el valor justo de la partida cubierta atribuible al riesgo cubierto, neteando los efectos en el mismo rubro del estado consolidado de resultados.

Coberturas de flujos de efectivo:

Los cambios en el valor razonable del derivado, se registran en la parte que dichas coberturas son efectivas, en una reserva del patrimonio neto denominada "cobertura de flujo de caja". La pérdida o ganancia acumulada en dicho rubro se traspa al estado consolidado de resultados, en la medida que la partida cubierta tiene impacto en el estado consolidado de resultados

por el riesgo cubierto, neteando dicho efecto en el mismo rubro del estado consolidado de resultados.

Los resultados correspondientes a la parte ineficaz de las coberturas se registran directamente en el estado consolidado de resultados.

La Sociedad evalúa la existencia de derivados implícitos en contratos de instrumentos financieros, para determinar si sus características y riesgos están estrechamente relacionados con el contrato principal, siempre que el conjunto no esté contabilizado a valor razonable. En caso de no estar estrechamente relacionados, son registrados separadamente contabilizando las variaciones de valor en resultados. A la fecha, Agrocomercial AS Ltda y subsidiarias han estimado que no existen derivados implícitos en sus contratos.

Valor razonable y clasificación de los instrumentos financieros

El valor razonable de los diferentes instrumentos financieros derivados se calcula mediante los siguientes procedimientos:

Para los derivados cotizados en un mercado organizado, por su cotización al cierre del ejercicio.

En el caso de los derivados no negociables en mercados organizados, el Grupo utiliza para su valoración el descuento de los flujos de caja esperados y modelos de valoración de opciones generalmente aceptados, basándose en las condiciones del mercado, tanto de contado como de futuros a la fecha de cierre del ejercicio.

En consideración a los procedimientos antes descritos, el Grupo clasifica los instrumentos financieros en las siguientes jerarquías:

Nivel 1: Precio cotizado (no ajustado) en un mercado activo para activos y pasivos idénticos;

Nivel 2: Inputs diferentes a los precios cotizados que se incluyen en el nivel 1 y que son observables para activos o pasivos, ya sea directamente (es decir, como precio) o indirectamente (es decir, derivado de un precio); y

Nivel 3: Inputs para activos o pasivos que no están basados en información observable de mercado (inputs).

01

02

03

04

05

06

07

08

09

10

11

3.18 Arrendamientos.

De acuerdo a la NIIF 16 la Sociedad y sus subsidiarias en su calidad de arrendatario, identifica activos por derecho de uso asociados a contratos de arrendamiento. Al comenzar el arrendamiento, la Sociedad reconoce un activo por derecho de uso y un pasivo por arrendamiento. Los activos y pasivos derivados de un contrato de arrendamiento se miden inicialmente a valor presente.

Al inicio de un contrato, la Sociedad y sus subsidiarias evalúan si este es, o contiene, un arrendamiento, es decir si el contrato da derecho a controlar el uso de un activo identificado por un periodo de tiempo a cambio de una contraprestación. Para evaluar si un contrato posee el derecho de controlar el uso de un activo identificado, se evalúa si:

1. El contrato implica el uso de un activo identificado, esto puede especificarse explícita o implícitamente. Si el proveedor tiene un derecho de sustitución sustancial, entonces el activo no se identifica;
2. La Sociedad tiene el derecho de obtener sustancialmente todos los beneficios económicos del uso del activo durante el periodo; y
3. La Sociedad tiene derecho a dirigir el uso del activo, es decir que tiene el derecho a decidir cómo y para qué propósito se utiliza.

Consideraciones:

- Identificación del activo por derecho de uso: Como parte del proceso de revisión y análisis de contratos, la Sociedad identificó activos por derecho de uso asociado a contratos de arrendamiento identificables y no sustituibles, lo que quedaron clasificados bajo el rubro de Activos por derecho de uso.
- La Sociedad presenta Contratos de arrendamiento principalmente por concepto de arriendo de bodegas, oficinas, vehículos y campos.
- Tasa de interés utilizada en la medición del pasivo financiero por arrendamientos: La Sociedad determinó la tasa de interés en función a la moneda y al plazo de duración de los contratos de arrendamiento. En este sentido, la tasa de interés promedio de endeudamiento utilizada es de 3,2%.

- Plazo del contrato: La Sociedad evaluó las cláusulas de los contratos de arrendamientos, condiciones de mercado, costos relacionados con la terminación del contrato y cancelación anticipada.

Otras:

1. En la valorización inicial de los Contratos por arrendamientos la Sociedad excluyó de esta contabilización, aquellos con plazo restante menores a 12 meses y cuyos montos fueran inferiores a US\$ 10.000
2. Se excluyeron los costos iniciales directos, para la medición del derecho de uso en la fecha de aplicación inicial.
3. La Sociedad analizó caso a caso el plazo del arrendamiento, en aquellos con opción de extender o rescindir del arrendamiento.

Cada pago de arrendamiento se asigna entre el pasivo y el costo financiero. El costo financiero se reconoce en resultados durante el periodo de arrendamiento, con el fin de producir una tasa de interés periódica constante sobre el saldo restante del pasivo para cada período.

En este sentido, la Sociedad ha optado por no reconocer los activos por derecho de uso y los pasivos de arrendamiento para aquellos contratos cuyo plazo es de doce meses o inferior y para aquellos contratos cuyos activos sean de una menor cuantía que permite la norma; este reconocimiento se efectuó a partir del 01 de enero de 2019, aplicando la norma en su fecha de aplicación obligatoria.

Para aquellos contratos descritos en el párrafo anterior, el costo de arrendamiento se clasifica directamente para el costo de ventas, costo de distribución o gasto de administración según la naturaleza del contrato.

3.19 Estados consolidados de flujos de efectivo

El estado de flujos de efectivo recoge los movimientos de caja realizados durante el periodo, determinados por el método directo. En estos estados de flujos de efectivo se utilizan las siguientes expresiones en el sentido que figura a continuación:

- Flujos de efectivo: entradas y salidas de efectivo o de otros medios equivalentes, entendiéndose por estos las inversiones a plazo inferior a tres meses de gran liquidez y bajo riesgo de alteraciones en su valor.
- Actividades de operación: son las actividades que constituyen la principal fuente de ingresos ordinarios del Grupo, así como otras actividades que no puedan ser calificadas como de inversión o financiamiento.
- Actividades de inversión: las de adquisición, enajenación o disposición por otros medios de activos no corrientes y otras inversiones no incluidas en el efectivo y sus equivalentes.
- Actividades de financiamiento: actividades que producen cambios en el tamaño y composición del patrimonio total y de los pasivos de carácter financiero.

3.20 Provisiones

Las obligaciones existentes a la fecha del estado de situación financiera consolidado, surgidas como consecuencia de sucesos pasados de los que pueden derivarse perjuicios patrimoniales para la Sociedad, cuyo importe y momento de cancelación son indeterminados, se registran como provisiones por el valor actual del importe más probable que se estima que la Sociedad tendrá que desembolsar, para cancelar la obligación.

Las provisiones son reestimadas periódicamente y se cuantifican teniendo en consideración la mejor información disponible, a la fecha de cada cierre contable.

3.21 Ingresos de explotación (reconocimiento de ingresos)

Los ingresos por ventas de bienes son reconocidos por Agrocomercial AS Ltda. y subsidiarias cuando los riesgos y beneficios significativos de la propiedad de los productos son transferidos al comprador, usualmente cuando la propiedad y el riesgo de seguro son traspasados al cliente y los bienes son entregados en una ubicación acordada contractualmente.

Los ingresos por intereses son reconocidos a medida que los intereses son devengados en función del principal que está pendiente de pago y de la tasa de interés aplicable.

Los dividendos son reconocidos cuando el derecho de la Sociedad y sus subsidiarias de recibir el pago queda establecido.

3.22 Impuesto a la renta y diferidos

La provisión de impuesto a la renta se determina sobre la base de la renta líquida imponible de primera categoría calculada de acuerdo a las normas tributarias vigentes. Sus subsidiarias en el extranjero lo hacen según las normas de los respectivos países.

Los impuestos diferidos se calculan de acuerdo con el método del pasivo, sobre las diferencias temporarias que surgen entre las bases fiscales de los activos y pasivos y sus importes en libros. Sin embargo, si los impuestos diferidos surgen del reconocimiento inicial de un pasivo o un activo en una transacción distinta de una combinación de negocios que en el momento de la transacción no afecta ni al resultado contable ni a la ganancia o pérdida fiscal, no se contabiliza. El impuesto diferido se determina usando las tasas de impuesto (y leyes) aprobadas o a punto de aprobarse en la fecha de cierre del estado de situación financiera consolidado y que se espera aplicar cuando el correspondiente activo por impuesto diferido se realice o el pasivo por impuesto diferido se liquide.

La Sociedad no registra impuestos diferidos sobre las diferencias temporarias que surgen en inversiones en filiales, asociadas e inversiones en acuerdos de control conjunto, siempre y cuando la oportunidad en que se revertirán las diferencias temporales es controlada por la Sociedad y la diferencia temporal no se revertirá en un momento previsible en el futuro.

3.23 Información por segmentos

La Sociedad y sus subsidiarias presentan la información por segmentos en función de la información financiera puesta a disposición de los tomadores de decisiones claves, en relación a materias tales como medición de rentabilidad y asignación de inversiones, de acuerdo a lo indicado en NIIF 8 "Información financiera por segmentos".

3.24 Medio ambiente

Los desembolsos asociados al medio ambiente se imputan a resultados cuando se incurren en ellos, excepto aquellos relacionados con un proyecto de inversión y asociados a la producción, los cuales son capitalizados de acuerdo a las NIIF.

01

02

03

04

05

06

07

08

09

10

11

3.25 Activos no corrientes mantenidos para la venta y Operaciones discontinuadas

Son clasificados como activos disponibles para la venta y operaciones discontinuadas, los activos o grupos de activos no corrientes, cuyo valor libros se recuperará a través de una operación de venta y no a través de su uso continuado. Esta condición se considera cumplida únicamente cuando la venta es altamente probable y el activo está disponible para la venta inmediata en su estado actual. Estos activos son valorizados al menor valor entre su valor libro y el valor razonable menos los costos de venta, considerando además el cese de la depreciación de dichos activos.

01 De acuerdo a los análisis efectuados por la Sociedad en base a los criterios descritos en párrafo 32 de NIIF 5, no existen operaciones que califiquen como Operaciones discontinuadas.

3.26 Nuevas NIIF e Interpretaciones del Comité de Interpretaciones NIIF (CINIIF)

Nuevos pronunciamientos contables:

04 **Nuevas NIIF, interpretaciones y enmiendas del Comité de Interpretaciones NIIF (CINIIF) obligatorias por primera vez para los ejercicios financieros iniciados el 1 de enero de 2022.**

Enmiendas y mejoras

06 Enmienda a la NIIF 3, "Combinaciones de negocios" modificaciones menores para actualizar las referencias al Marco conceptual, sin cambiar los requerimientos de combinaciones de negocios.

07 Enmienda a la NIC 16, "Propiedades, planta y equipo" prohíbe a las compañías deducir del costo los ingresos recibidos por la venta de artículos producidos mientras la compañía está preparando el activo para su uso previsto. La compañía debe reconocer dichos ingresos de ventas y costos relacionados en la ganancia o pérdida del ejercicio

09 Enmienda a la NIC 37, "Provisiones, pasivos contingentes y activos contingentes" aclara para los contratos onerosos qué costos inevitables debe incluir una compañía para evaluar si un contrato generará pérdidas.

10 Mejoras anuales a las normas NIIF ciclo 2018–2020 que realizan modificaciones menores a las siguientes normas:

11 NIIF 9 Instrumentos financieros: aclara qué honorarios deben incluirse en la prueba del 10% para la baja en cuentas de pasivos financieros.

NIIF 16 Arrendamientos: modificación a ejemplos ilustrativos incluidos en la norma.

NIIF 1 Adopción por primera vez de las Normas Internacionales de Información Financiera: permite a las entidades que han medido sus activos y pasivos a los valores en libros registrados en los libros de su matriz para medir también las diferencias de conversión acumuladas utilizando las cantidades informadas por la matriz. Esta enmienda también se aplicará a las asociadas y negocios conjuntos que hayan tomado la misma exención IFRS 1.

NIC 41 Agricultura: eliminación del requisito de que las entidades excluyan los flujos de efectivo para impuestos al medir el valor razonable según la NIC 41.

La adopción de las normas, enmiendas e interpretaciones antes descritas, no tienen un impacto significativo en los estados financieros consolidados resumidos de la Sociedad y sus subsidiarias.

a. Normas, interpretaciones y enmiendas emitidas, cuya aplicación aún no es obligatoria para los cuales no se ha efectuado adopción anticipada.

Normas e interpretaciones	a partir de
NIIF 17 "Contratos de Seguros". Publicada en mayo de 2017, reemplaza a la actual NIIF 4. La NIIF 17 cambiará principalmente la contabilidad para todas las entidades que emitan contratos de seguros y contratos de inversión con características de participación discrecional. La norma se aplica a los períodos anuales que comiencen a partir del 1 de enero de 2023, permitiéndose la aplicación anticipada siempre y cuando se aplique NIIF 9, "Instrumentos financieros".	01/01/2023
Enmienda a la NIC 1 "Presentación de estados financieros" sobre clasificación de pasivos ". Esta enmienda, aclara que los pasivos se clasificarán como corrientes o no corrientes dependiendo de los derechos que existan al cierre del período de reporte. La clasificación no se ve afectada por las expectativas de la entidad o los eventos posteriores a la fecha del informe (por ejemplo, la recepción de una renuncia o un incumplimiento del pacto). La enmienda también aclara lo que significa la NIC 1 cuando se refiere a la "liquidación" de un pasivo. La enmienda deberá aplicarse retrospectivamente de acuerdo con NIC 8. Fecha efectiva de aplicación inicial 1 de enero de 2022 sin embargo, dicha fecha fue diferida al 1 de enero de 2024.	01/01/2024
Enmienda a la NIC 1 "Pasivos no corrientes con covenants", la modificación tiene como objetivo mejorar la información que una entidad entrega cuando los plazos de pago de sus pasivos pueden ser diferidos dependiendo del cumplimiento de covenants dentro de los doce meses posteriores a la fecha de emisión de los estados financieros.	01/01/2024
Enmiendas a la NIC 1 "Presentación de estados financieros" y NIC 8 "Políticas Contables, Cambios en las Estimaciones Contables y Errores", publicada en febrero de 2021. Las modificaciones tienen como objetivo mejorar las revelaciones de políticas contables y ayudar a los usuarios de los estados financieros a distinguir entre cambios en las estimaciones contables y cambios en las políticas contables.	01/01/2023
Modificación de la NIC 12 - Impuestos diferidos relacionados con activos y pasivos que surgen de una sola transacción. Estas modificaciones requieren que las empresas reconozcan impuestos diferidos sobre transacciones que, en el reconocimiento inicial, dan lugar a montos iguales de diferencias temporarias imponibles y deducibles	01/01/2023
Enmiendas a la IFRS 16 "Arrendamientos" sobre ventas con arrendamiento posterior, la que explica como una entidad debe reconocer los derechos por uso del activo y como las ganancias o pérdidas producto de la venta y arrendamiento posterior deben ser reconocidas en los estados financieros.	01/01/2024

La Administración de la Sociedad estima que la adopción de las normas, interpretaciones y enmiendas antes descritas, no tendrá un impacto significativo en sus estados financieros consolidados resumidos en el período de su primera aplicación.

4. SALDOS Y TRANSACCIONES SIGNIFICATIVAS CON ENTIDADES RELACIONADAS

Las transacciones entre la Sociedad y sus subsidiarias corresponden a operaciones habituales en cuanto a su objeto y condiciones. Las transacciones en el Grupo han sido eliminadas en el proceso de consolidación y no se desglosan en esta nota.

Los montos indicados como transacciones en cuadro adjunto corresponden a operaciones comerciales con empresas relacionadas, las que son efectuadas bajo condiciones de mercado, en cuanto a precio y condiciones de pago. No existen estimaciones de incobrables que rebajen saldos por cobrar y tampoco existen garantías relacionadas con las mismas.

01 Condiciones de los saldos y transacciones con empresas relacionadas:

02 Corresponden a operaciones del giro social de las sociedades que no están amparadas por un contrato de cuenta corriente mercantil, que no generan intereses y cuya condición de pago es, habitualmente, a 30 días.

03 En el cuadro de transacciones se han incluido las principales transacciones con entidades relacionadas:

04 El detalle de las cuentas por cobrar y pagar a entidades relacionadas al 31 de diciembre de 2022 y 2021 es el siguiente:

a. Cuentas por cobrar corrientes.

País de Origen	Relación	RUT	Sociedad	Moneda Transacción	Tipo de Operación	Total corriente	
						31.12.2022 MUS\$	31.12.2021 MUS\$
Chile	Matriz	76.129.263-3	Agrosuper S.A.	USD	Comercial	503.046	484.050
Chile	Accionista común	79.872.420-7	Exportadora Los Fiordos Ltda	USD	Comercial	23.230	31.990
Chile	Accionista común	78.754.560-2	Servicios de Acuicultura Acuimag S.A.	USD	Comercial	137	-
Chile	Accionista común	76.008.900-1	Super Fruit Ltda.	CLP	Comercial	-	5
Chile	Matriz Común	86.247.400-7	Empresas AquaChile S.A.	USD	Comercial	150	529
Chile	Accionista común	Extranjera	V&F (Shanghai) Wine Trade Co.L	USD	Comercial	-	31
Totales						526.563	516.605

b. Cuentas por cobrar no corrientes.

País de Origen	Relación	RUT	Sociedad	Moneda Transacción	Tipo de Operación	Total corriente	
						31.12.2022 MUS\$	31.12.2021 MUS\$
Chile	Accionista común	79.872.420-7	Exportadora Los Fiordos Ltda	USD	Financiera	-	227.286
Chile	Accionista común	79800600-2	Aquachile SpA	USD	Financiera	-	30.015
Chile	Accionista común	99595500-8	Piscicultura Codinhue SpA	USD	Financiera	-	3.049
Chile	Accionista común	76794910-3	Aquainnovo SpA	USD	Financiera	2.511	2.435
Totales						2.511	262.785

c. Cuentas por pagar corrientes

País de Origen	Relación	RUT	Sociedad	Moneda Transacción	Tipo de Operación	Total corriente	
						31.12.2022 MUS\$	31.12.2021 MUS\$
Chile	Accionista común	79.872.420-7	Exportadora Los Fiordos Ltda	USD	Comercial	34.305	94.901
Chile	Matriz	76.129.263-3	Agrosuper S.A.	USD	Comercial	174.511	177.853
Chile	Matri Común	Extranjera	Aqualnc	USD	Comercial	-	3
Chile	Matri Común	86.247.400-7	Empresas AquaChile S.A.	USD	Comercial	97.507	39.437
Totales						306.323	312.194

d. Transacciones más significativas y sus efectos en resultado

RUT	Sociedad	Naturaleza de la relación	Naturaleza de la operación	MUS\$ 31.12.2022		MUS\$ 31.12.2021	
				Transacciones	Efecto en resultados ingreso (Costo)	Transacciones	Efecto en resultados ingreso (Costo)
76.129.263-3	Agrosuper SA	Matriz	Servicios de administración	63.104	(63.104)	84.323	(84.323)
76.129.263-3	Agrosuper SA	Matriz	Servicios informáticos	3.027	(3.027)	1.566	(1.566)
76.129.263-3	Agrosuper SA	Matriz	Servicios prestados	217	217	109	109
76.129.263-3	Agrosuper SA	Matriz	Venta de productos	805.164	805.164	747.061	747.061
76.129.263-3	Agrosuper SA	Matriz	Compra de Activo Fijo	3	(3)	132	(132)
76.129.263-3	Agrosuper SA	Matriz	Vta Activo Fijo	10	10	59	59
76.129.263-3	Agrosuper SA	Matriz	Compra productos	390.145	(390.145)	552.334	(552.334)
79.872.420-7	Exportadora Los Fiordos Ltda.	Parte relacionada	Venta de Productos	23.681	23.681	16.462	16.462
79.872.420-7	Exportadora Los Fiordos Ltda.	Parte relacionada	Venta de materias primas	526	526	396	396
79.872.420-7	Exportadora Los Fiordos Ltda.	Parte relacionada	Compra de Productos	59.174	(59.174)	64.176	(64.176)
79.872.420-7	Exportadora Los Fiordos Ltda.	Parte relacionada	Intereses prestamos por cobrar	1.074	(1.074)	835	(835)
79.872.420-7	Exportadora Los Fiordos Ltda.	Parte relacionada	Diferencia de cambio cuentas por pagar	-	-	118	(118)
79.872.420-7	Exportadora Los Fiordos Ltda.	Parte relacionada	Servicios prestados	-	-	189	(189)
79.872.420-7	Exportadora Los Fiordos Ltda.	Parte relacionada	Préstamos	227.286	-	-	-
76.127.961-0	Inversiones Salmones Australes SpA	Parte relacionada	Prestamo por pagar	-	-	2.458	-
79.923.160-3	Soc. Comercial Las Coscojas Ltda.	Parte relacionada	Servicios Recibidos	-	-	1.974	(1.974)
96.725.160-7	Graneles de Chile Ltda.	Parte relacionada	Ventas de materias primas	7.485	7.485	7.555	7.555
96.725.160-7	Graneles de Chile Ltda.	Parte relacionada	Comisiones y Servicios	4.938	(4.938)	11.592	(11.592)
96.725.160-7	Graneles de Chile Ltda.	Parte relacionada	Compra materia prima	9.965	(9.965)	9.594	(9.594)
96.787.400-0	Mercoexpress S.A.	Parte relacionada	Servicios Recibidos	17.270	(17.270)	16.259	(16.259)
96.787.400-0	Mercoexpress S.A.	Parte relacionada	Almacenaje	973	(973)	857	(857)

01
—
02
—
03
—
04
—
05
—
06
—
07
—
08
—
09
—
10
—
11

RUT	Sociedad	Naturaleza de la relación	Naturaleza de la operación	MUS\$ 31.12.2022		MUS\$ 31.12.2021	
				Transacciones	Efecto en resultados ingreso (Costo)	Transacciones	Efecto en resultados ingreso (Costo)
76.008.900-1	Agroindustrial y Comercial Superfruit Ltda	Parte relacionada	Servicios prestados	-	-	95	95
86.247.400-7	Empresas AquaChile S.A.	Parte relacionada	Compra de producto	135.553	(135.553)	121.856	(121.856)
86.247.400-7	Empresas AquaChile S.A.	Parte relacionada	Venta de productos	-	-	23	23
86.247.400-7	Empresas AquaChile S.A.	Parte relacionada	Diferencia de cambio cuentas por pagar	-	-	199	(199)
86.247.400-7	Empresas AquaChile S.A.	Parte relacionada	Préstamo	30.015	-	-	-
65.038.200-5	Fundacion Agrosuper Ltda.	Parte relacionada	Donaciones Con Fines Educativas	-	-	296	(296)
78.754.560-2	Aquachile Magallanes SpA	Accionista común	Compra de Productos	-	-	588	(588)
78.754.560-2	Aquachile Magallanes SpA	Accionista común	Servicios prestados	242	242	-	-
96.909.330-8	Puerto Panul S.A.	Accionista común	Descarga	9.290	-	-	-

01
—
02
—
03
—
04
—
05
—
06
—
07
—
08
—
09
—
10
—
11

01
—
02
—
03
—
04
—
05
—
06
—
07
—
08
—
09
—
10
—
11

AGROSUPER S.P.A.

ESTADOS FINANCIEROS RESUMIDOS BÁSICOS

(Expresados en miles de dólares Estadounidenses)

Por los años terminados al 31 de diciembre de 2022 y 2021

AGROSUPER S.P.A.

INFORME DEL AUDITOR INDEPENDIENTE



01
—
02
—
03
—
04
—
05
—
06
—
07
—
08
—
09
—
10
—
11

INFORME DEL AUDITOR INDEPENDIENTE

Santiago, 30 de enero de 2023

Señores Accionistas y Directores
Agrosuper S.A.

Como auditores externos de Agrosuper S.A., hemos auditado sus estados financieros consolidados al 31 de diciembre de 2022 y 2021, sobre los que informamos con fecha 30 de enero de 2023. Los estados financieros en forma resumida, preparados de acuerdo con lo establecido en la Norma de Carácter General (NCG) N° 30, Sección II.2.1, párrafo A.4.2, emitida por la Comisión para el Mercado Financiero, de la subsidiaria Agrosuper S.P.A. y sus notas de “criterios contables aplicados” y “transacciones con partes relacionadas”, adjuntos, son consistentes, en todos sus aspectos significativos, con la información contenida en los estados financieros consolidados que hemos auditado.

La preparación de tales estados financieros en forma resumida que incluye los criterios contables aplicados y las transacciones con partes relacionadas, es responsabilidad de la Administración de Agrosuper S.A. y Agrosuper S.P.A.

Informamos que los mencionados estados financieros en forma resumida y sus notas de “criterios contables aplicados” y “transacciones con partes relacionadas” de Agrosuper S.P.A. adjuntos, corresponden a aquellos que fueron utilizados en el proceso de consolidación llevado a cabo por Agrosuper S.A. al 31 de diciembre de 2022 y 2021.

Este informe ha sido preparado teniendo presente lo requerido en la NCG 30, Sección II.2.1, párrafo A.4.2 y se relaciona exclusivamente con Agrosuper S.A. y, es emitido solamente para información y uso de su Administración Superior y de la Comisión para el Mercado Financiero, por lo que no ha sido preparado para ser usado, ni debe ser usado, por ningún usuario distinto a los señalados.

DocuSigned by:

A0EB2ED9B144475...
Sergio Tubío L.
RUT: 21.175.581-4

PricewaterhouseCoopers

AGROSUPER S.P.A.

ESTADOS DE SITUACIÓN FINANCIERA

Al 31 de diciembre de 2022 y 2021

(En miles de dólares Estadounidenses - MUS\$)

Activos	31.12.2022 MUS\$	31.12.2021 MUS\$
Activos corrientes:		
Efectivo y equivalentes al efectivo	27	35
Total activos corrientes	27	35
Activos no corrientes:		
Inversiones contabilizadas usando el método de la participación	228	230
Total activos no corrientes	228	230
Total activos	255	265
Pasivos y patrimonio		
Pasivos corrientes:		
Cuentas por pagar a entidades relacionadas corrientes	-	1
Total pasivos corrientes	-	1
Total pasivos	-	1
Patrimonio:		
Capital emitido	126	126
Otras reservas	24	23
Ganancias acumuladas	105	115
Total patrimonio	255	264
Total pasivos y patrimonio	255	265

Las notas adjuntas numeradas de la 1 a la 4 forman parte integral de estos estados financieros resumidos.

AGROSUPER S.P.A.

ESTADOS DE RESULTADOS

Por los años terminados al 31 de diciembre de 2022 y 2021.

(En miles de dólares Estadounidenses - MUS\$)

	Acumulado	
	01.01.2022 31.12.2022 MUS\$	01.01.2021 31.12.2021 MUS\$
Ingresos de actividades ordinarias	-	-
Costo de ventas	-	-
Margen Bruto	-	-
Gastos de administración	-	-
Otras ganancias (gastos)	-	-
Costos financieros	-	-
Participación en la ganancia de subsidiarias que se contabilicen utilizando el método de la participación.	18	24
Diferencia de cambio	(1)	(6)
Ganancia antes de impuesto	17	18
Gastos por impuesto a las ganancias	(7)	-
Ganancia procedente de operaciones continuadas	10	18
Ganancia procedente de operaciones descontinuadas	-	-
Ganancia	10	18

Las notas adjuntas numeradas de la 1 a la 4 forman parte integral de estos estados financieros resumidos.

AGROSUPER S.P.A.

ESTADOS DE RESULTADOS INTEGRALES

Al 31 de diciembre de 2022 y 2021

(En miles de dólares Estadounidenses - MUS\$)

	Acumulado	
	01.01.2022 31.12.2022 MUS\$	01.01.2021 31.12.2021 MUS\$
Ganancia	10	18
Coberturas del flujo de efectivo		
Saldo inicial	-	-
Diferencia de cambio por conversión		
Ganancias (pérdidas) por diferencias de cambio	-	-
Total otro resultado integral, antes de impuestos, cobertura de flujo de efectivo	-	-
Impuesto a las ganancias relacionado con componentes		
Impuesto a las ganancias relacionado con coberturas de flujo de efectivo de otro resultado integral	-	-
Suma de impuestos a las ganancias relacionados con		
Componentes de otro resultado integral	-	-
Total otro resultado integral	-	-
Resultado integral total	10	18
Resultado integral atribuible a:		
Resultado integral atribuible a los propietarios de la controladora	10	18
Resultado integral total	10	18

Las notas adjuntas numeradas de la 1 a la 4 forman parte integral de estos estados financieros resumidos.

AGROSUPER S.P.A.

ESTADOS DE CAMBIOS EN EL PATRIMONIO

Al 31 de diciembre de 2022 y 2021

(En miles de dólares Estadounidenses - MUS\$)

	Capital emitido MUS\$	Total otras reservas MUS\$	Ganancias acumuladas MUS\$	Patrimonio Total MUS\$
Saldo inicial período actual 01/01/2022	126	23	115	264
Cambios en patrimonio				
Resultado integral				
Ganancia	-	-	10	10
Otro resultado integral	-	-	-	-
Resultado integral	-	-	10	10
Incremento (disminución) por transferencias y otros cambios	-	1	(20)	(19)
Saldo final período actual 31/12/2022	126	24	105	255
Saldo inicial período actual 01/01/2021	126	13	74	213
Cambios en patrimonio				
Resultado integral				
Ganancia	-	-	18	18
Otro resultado integral	-	-	-	-
Resultado integral	-	-	18	18
Incremento (disminución) por transferencias y otros cambios	-	10	23	33
Saldo final período actual 31/12/2021	126	23	115	264

Las notas adjuntas numeradas de la 1 a la 4 forman parte integral de estos estados financieros resumidos.

AGROSUPER S.P.A.

ESTADOS DE FLUJOS DE EFECTIVO

Por los años terminados al 31 de diciembre de 2022 y 2021

(En miles de dólares Estadounidenses - MUS\$)

	31.12.2022 MUS\$	31.12.2021 MUS\$
01 Flujos de efectivo utilizados (procedentes) en actividades de operación		
02 Clases de cobros por actividades de operación		
— Otros cobros por actividades de operación	-	38
03 Pagos a proveedores por el suministro de bienes y servicios	(8)	-
— Otras entradas (salidas) de efectivo, clasificados como actividades de operación	-	(6)
04		
— Flujos de efectivo netos (utilizados) y procedentes de actividades de operación	(8)	32
05		
— Flujos de efectivo procedentes de actividades de inversión		
06 Flujos de efectivo procedentes de la pérdida de control de subsidiarias u otros negocios	-	89
— Flujos de efectivo utilizados para obtener el control de subsidiarias u otros negocios	-	(89)
07 Flujos de efectivo procedentes de actividades de inversión	-	-
08		
— Flujos de efectivo procedentes de actividades de financiación		
09 Préstamos y pagos de entidades relacionadas	8	-
— Pagos de préstamos a entidades relacionadas	(8)	-
10		
— Flujos de efectivo netos procedentes en actividades de financiación	-	-
11 Incremento neto (disminución) en el efectivo y equivalentes al		
— Efectivo, antes del efecto de los cambios en la tasa de cambio	(8)	32
— Efectos de la variación en la tasa de cambio sobre el efectivo y equivalentes al efectivo		
— Incremento (disminución) neto de efectivo y equivalentes al efectivo	(8)	32
— Efectivo y equivalentes al efectivo al principio del año	35	3
— Efectivo y equivalentes al efectivo al final del año	27	35

Las notas adjuntas numeradas de la 1 a la 4 forman parte integral de estos estados financieros resumidos.

AGROSUPER S.P.A.

NOTAS A LOS ESTADOS FINANCIEROS RESUMIDOS

Al 31 de diciembre de 2022 y 2021.

(En miles de dólares Estadounidenses - MUS\$)

1. INFORMACIÓN FINANCIERA.

Agrosuper S.P.A. (en adelante, la "Sociedad") fue constituida según escritura pública de fecha 29 de noviembre de 2010, otorgada en la Notaría de Santiago de Don Raúl Undurraga Laso. El extracto respectivo fue publicado en el Diario Oficial el 29 de noviembre de 2010 e inscrito a fojas 65.789 número 45.799 del Registro de Comercio del Conservador de Bienes Raíces de Santiago correspondiente al año 2010.

El objeto de la Sociedad es:

- La inversión por cuenta propia o de terceros, en toda clase de bienes muebles, corporales o incorporeales.
- Inversión en acciones de sociedades anónimas o de sociedades en comanditas por acciones, derechos en sociedades de personas, bonos, títulos de crédito, instrumentos financieros y, en general toda clase de valores mobiliarios y títulos de créditos o de inversión.
- La administración y explotación de estas inversiones y sus frutos o productos tanto en Chile como en el extranjero.

Los presentes estados financieros resumidos al 31 de diciembre de 2022 y 2021 de Agrosuper S.P.A., se presentan en miles de dólares y han sido preparados de acuerdo con las Normas Internacionales de Información Financiera ("NIIF"), emitidas por el International Accounting Standard Board (en adelante "IASB"), y han sido aprobados por la Alta Administración.

2. BASE DE PRESENTACIÓN DE LOS ESTADOS FINANCIEROS RESUMIDOS.

2.1 Base de presentación de los estados financieros resumidos

Los presentes estados financieros resumidos al 31 de diciembre de 2022 y 2021 han sido preparados de acuerdo con lo establecido en la Norma de Carácter General (NCG) N° 30, Sección II.2.1, párrafo A.4.2, emitida por la Comisión para el Mercado Financiero (CMF), la que ha sido aplicada de manera uniforme en los ejercicios que se presentan.

En la preparación de los presentes estados financieros resumidos, la Administración ha utilizado su mejor saber y entender con relación a las normas e interpretaciones que serán aplicadas y los hechos y circunstancias actuales, los cuales pueden estar sujetos a cambios. Por ejemplo, modificaciones a las normas o interpretaciones adicionales que pueden ser emitidas por el International Accounting Standard Board (IASB) que pueden cambiar la normativa vigente.

2.2 Base de presentación de la información y estados contables

Los presentes estados financieros resumidos, corresponden al período terminado al 31 de diciembre de 2022 y 2021, han sido preparados de acuerdo con normas e instrucciones impartidas por la Comisión para el Mercado Financiero (CMF) (ex Superintendencia de Valores y Seguros (SVS)), las cuales, son consistentes con las Normas Internacionales de Información Financiera (NIIF) emitidas por el International Accounting Standards Board ("IASB").

La información contenida en estos estados financieros resumidos es responsabilidad de la Administración de la Sociedad.

En la preparación de los estados financieros resumidos se han utilizado determinadas estimaciones realizadas por la Administración de la Sociedad, para cuantificar algunos de los activos, pasivos, ingresos, gastos y compromisos que figuran registrados en ellos. Estas estimaciones se refieren básicamente a:

- La valoración de activos para determinar la existencia de pérdidas por deterioro de los mismos.
- Las hipótesis utilizadas para el cálculo del valor razonable de los instrumentos financieros.
- La probabilidad de ocurrencia y el monto de los pasivos de monto incierto o contingentes.

A pesar que estas estimaciones se han realizado en función de la mejor información disponible en la fecha de emisión de los presentes estados financieros resumidos, es posible que acontecimientos que puedan tener lugar en el futuro obliguen a modificarlas (al alza o a la baja) en próximos períodos, lo que se haría de forma prospectiva, reconociendo los efectos del cambio de estimación en los correspondientes estados financieros futuros.

2.3 Cambios en políticas contables

Los estados financieros resumidos de Agrosuper S.P.A. no presentan cambios significativos en las políticas y estimaciones contables respecto al año anterior y han sido preparados de acuerdo con NIIF, siendo los principios y criterios aplicados consistentes.

3. PRINCIPALES CRITERIOS CONTABLES APLICADOS

A continuación, se describen las principales políticas contables adoptadas en la preparación de estos estados financieros resumidos. Estas políticas han sido definidas en función de las NIIF vigentes y han sido aplicadas de manera uniforme a todos los ejercicios que se presentan en estos estados financieros resumidos.

3.1 Presentación de estados financieros resumidos

Estados de situación financiera

Agrosuper S.P.A. ha determinado como formato de presentación de su estado de situación financiera la clasificación en corriente y no corriente.

Estados de resultados integrales

Agrosuper S.P.A. ha optado por presentar sus estados de resultados integrales clasificados por función.

Estados de flujos de efectivo

Agrosuper S.P.A. ha optado por presentar sus estados de flujos de efectivo de acuerdo al método directo.

3.2 Período contable

Los presentes estados financieros resumidos de Agrosuper S.P.A. comprenden el período que se menciona:

	Acumulado	
	31.12.2022	31.12.2021
Estados de situación financiera	X	X
Estados de resultados Integrales	X	X
Estados de cambios en el patrimonio	X	X
Estados de flujos de efectivo	X	X

01
—
02
—
03
—
04
—
05
—
06
—
07
—
08
—
09
—
10
—
11

3.3 Moneda funcional y de presentación.

La moneda funcional para Agrosuper S.P.A. es el dólar estadounidense y se ha determinado como la moneda del ambiente económico principal en que funciona. Las transacciones distintas a las que se realizan en la moneda funcional de la entidad se convierten a la tasa de cambio vigente a la fecha de la transacción. Los activos y pasivos monetarios expresados en monedas distintas a la funcional se convierten a las tasas de cambio de cierre de los estados financieros. Las ganancias y pérdidas por la conversión se incluyen en las utilidades o pérdidas netas del período dentro de otras partidas financieras, con la excepción de la diferencia de cambios en créditos en moneda extranjera que proveen una cobertura a la inversión neta en una entidad extranjera. Estas son llevadas directamente al patrimonio hasta la venta o enajenación de la inversión neta, momento en el cual son reconocidas en utilidades o pérdidas.

3.4 Bases de conversión

Los activos y pasivos en unidades de fomento y pesos chilenos, son traducidos a dólares estadounidenses a los tipos de cambio vigentes a la fecha de cierre de los estados financieros resumidos, de acuerdo con el siguiente detalle:

	31.12.2022 \$	31.12.2021 \$
Unidad de Fomento (UF)	41,02421	36,69008
Pesos Chilenos	0,00117	0,00118

Las diferencias de cambio y reajustes se cargan o abonan a resultados, según corresponda.

3.5 Inversiones en subsidiarias mantenidas al método de la participación.

Corresponde a inversiones en subsidiarias controladas por el Grupo, las cuales se presentan al costo y son consolidadas por la Matriz última. Los dividendos recibidos de estas subsidiarias atribuidas al inversor se reconocen directamente en resultados.

La Sociedad determina si es necesario reconocer una pérdida por deterioro adicional de la inversión en sus subsidiarias. La Sociedad determina a cada fecha del estado de situación financiera si existe evidencia objetiva que la inversión en la subsidiaria está deteriorada; si ese es el caso, la Sociedad calcula el monto de deterioro, como la diferencia entre el valor justo de la subsidiaria y el costo de adquisición y reconoce el monto en el estado de resultados.

3.6 Estados de flujos de efectivo

El estado de flujos de efectivo recoge los movimientos de caja realizados durante el ejercicio, determinados por el método directo. En estos estados de flujos de efectivo se utilizan las siguientes expresiones en el sentido que figura a continuación:

- Flujos de efectivo: entradas y salidas de efectivo o de otros medios equivalentes, entendiendo por estos las inversiones a plazo inferior a tres meses de gran liquidez y bajo riesgo de alteraciones significativas en su valor.
- Actividades de operación: son las actividades que constituyen la principal fuente de ingresos ordinarios de la Sociedad, así como otras actividades que no puedan ser calificadas como de inversión o financiamiento.
- Actividades de inversión: las de adquisición, enajenación o disposición por otros medios de activos no corrientes y otras inversiones no incluidas en el efectivo y sus equivalentes.

- Actividades de financiación: actividades que producen cambios en el tamaño y composición del patrimonio total y de los pasivos de carácter financiero.

3.7 Nuevas NIIF e Interpretaciones del Comité de Interpretaciones NIIF (CINIIF)

Nuevos pronunciamientos contables:

Nuevas NIIF, interpretaciones y enmiendas del Comité de Interpretaciones NIIF (CINIIF) obligatorias por primera vez para los ejercicios financieros iniciados el 1 de enero de 2022.

Enmiendas y mejoras

Enmienda a la NIIF 3, "Combinaciones de negocios" modificaciones menores para actualizar las referencias al Marco conceptual, sin cambiar los requerimientos de combinaciones de negocios.

Enmienda a la NIC 16, "Propiedades, planta y equipo" prohíbe a las compañías deducir del costo los ingresos recibidos por la venta de artículos producidos mientras la compañía está preparando el activo para su uso previsto. La compañía debe reconocer dichos ingresos de ventas y costos relacionados en la ganancia o pérdida del ejercicio

Enmienda a la NIC 37, "Provisiones, pasivos contingentes y activos contingentes" aclara para los contratos onerosos qué costos inevitables debe incluir una compañía para evaluar si un contrato generará pérdidas.

Mejoras anuales a las normas NIIF ciclo 2018–2020 que realizan modificaciones menores a las siguientes normas:

NIIF 9 Instrumentos financieros: aclara qué honorarios deben incluirse en la prueba del 10% para la baja en cuentas de pasivos financieros.

NIIF 16 Arrendamientos: modificación a ejemplos ilustrativos incluidos en la norma.

NIIF 1 Adopción por primera vez de las Normas Internacionales de Información Financiera: permite a las entidades que han medido sus activos y pasivos a los valores en libros registrados en los libros de su matriz para medir también las diferencias de conversión acumuladas utilizando las cantidades informadas por la matriz. Esta enmienda también se aplicará a las asociadas y negocios conjuntos que hayan tomado la misma exención IFRS 1.

NIC 41 Agricultura: eliminación del requisito de que las entidades excluyan los flujos de efectivo para impuestos al medir el valor razonable según la NIC 41.

La adopción de las normas, enmiendas e interpretaciones antes descritas, no tienen un impacto significativo en los estados financieros resumidos de la Sociedad.

01

02

03

04

05

06

07

08

09

10

11

a. Normas, interpretaciones y enmiendas emitidas, cuya aplicación aún no es obligatoria para los cuales no se ha efectuado adopción anticipada.

Normas e interpretaciones	a partir de
NIIF 17 "Contratos de Seguros". Publicada en mayo de 2017, reemplaza a la actual NIIF 4. La NIIF 17 cambiará principalmente la contabilidad para todas las entidades que emitan contratos de seguros y contratos de inversión con características de participación discrecional. La norma se aplica a los periodos anuales que comiencen a partir del 1 de enero de 2023, permitiéndose la aplicación anticipada siempre y cuando se aplique NIIF 9, "Instrumentos financieros".	01/01/2023
Enmienda a la NIC 1 "Presentación de estados financieros" sobre clasificación de pasivos ". Esta enmienda, aclara que los pasivos se clasificarán como corrientes o no corrientes dependiendo de los derechos que existan al cierre del periodo de reporte. La clasificación no se ve afectada por las expectativas de la entidad o los eventos posteriores a la fecha del informe (por ejemplo, la recepción de una renuncia o un incumplimiento del pacto). La enmienda también aclara lo que significa la NIC 1 cuando se refiere a la "liquidación" de un pasivo. La enmienda deberá aplicarse retrospectivamente de acuerdo con NIC 8. Fecha efectiva de aplicación inicial 1 de enero de 2022 sin embargo, dicha fecha fue diferida al 1 de enero de 2024.	01/01/2024
Enmienda a la NIC 1 "Pasivos no corrientes con covenants", la modificación tiene como objetivo mejorar la información que una entidad entrega cuando los plazos de pago de sus pasivos pueden ser diferidos dependiendo del cumplimiento de covenants dentro de los doce meses posteriores a la fecha de emisión de los estados financieros.	01/01/2024
Enmiendas a la NIC 1 "Presentación de estados financieros" y NIC 8 "Políticas Contables, Cambios en las Estimaciones Contables y Errores", publicada en febrero de 2021. Las modificaciones tienen como objetivo mejorar las revelaciones de políticas contables y ayudar a los usuarios de los estados financieros a distinguir entre cambios en las estimaciones contables y cambios en las políticas contables.	01/01/2023
Modificación de la NIC 12 - Impuestos diferidos relacionados con activos y pasivos que surgen de una sola transacción. Estas modificaciones requieren que las empresas reconozcan impuestos diferidos sobre transacciones que, en el reconocimiento inicial, dan lugar a montos iguales de diferencias temporarias imponibles y deducibles	01/01/2023
Enmiendas a la IFRS 16 "Arrendamientos" sobre ventas con arrendamiento posterior, la que explica como una entidad debe reconocer los derechos por uso del activo y como las ganancias o pérdidas producto de la venta y arrendamiento posterior deben ser reconocidas en los estados financieros.	01/01/2024

La Administración de la Sociedad estima que la adopción de las normas, interpretaciones y enmiendas antes descritas no tendrá un impacto significativo en sus estados financieros resumidos en el periodo de su primera aplicación.

4. SALDOS Y TRANSACCIONES SIGNIFICATIVOS CON ENTIDADES RELACIONADAS

Las transacciones entre la Sociedad y sus relacionadas corresponden a operaciones habituales en cuanto a su objeto y condiciones.

Los montos indicados como transacciones en cuadro adjunto corresponden a operaciones comerciales con empresas relacionadas, las que son efectuadas bajo condiciones de mercado, en cuanto a precio y condiciones de pago. No existen estimaciones de incobrables que rebajen saldos por cobrar y tampoco existen garantías relacionadas con las mismas.

Condiciones de los saldos y transacciones con empresas relacionadas:

Corresponden a operaciones del giro social de la Sociedad que no están amparadas por un contrato de cuenta corriente mercantil, que no generan intereses y cuya condición de pago es, habitualmente, a 30 días.

El detalle de las cuentas por cobrar y pagar a entidades relacionadas al 31 de diciembre de 2022 y 2021 es el siguiente:

a. Cuentas por cobrar corrientes y no corrientes

Al 31 de diciembre de 2022 y 2021, no existen cuentas por cobrar a empresas relacionadas corrientes y no corrientes.

b. Cuentas por pagar corrientes

País de origen	Relación	RUT	Sociedad	Moneda Transacción	Tipo de operación	31.12.2022 MUS\$	31.12.2021 MUS\$
Chile	Subsidiaria directa	79.984.240-8	Agrosuper Comercializadora	USD	Financiamiento	-	1
Totales						-	1

c. Cuentas por pagar no corrientes

Al 31 de diciembre del 2022 y 2021, no existen cuentas por pagar a empresas relacionadas no corrientes.

d. Transacciones con relacionadas

Durante el periodo 2022 y 2021, no han existido transacciones significativas con entidades relacionadas.



11

SOBRE ESTE REPORTE

- MATRIZ DE IMPACTO Y MATERIALIDAD.
- ANEXO TABLAS MÉTRICAS ESG.
- ANEXO 386.
- ÍNDICE CMF.
- ÍNDICE GRI.
- ÍNDICE SASB.
- DECLARACIÓN DE RESPONSABILIDAD.

MATRIZ DE IMPACTO Y MATERIALIDAD

El objetivo del proceso de materialidad es definir los temas relevantes para los grupos de interés de una organización, identificando sus principales efectos e impactos económicos, ambientales y sociales. Determina las expectativas que los grupos tienen sobre la organización.

Para definir los temas materiales se consideran los impactos económicos, ambientales y/o sociales estimables; los intereses y las expectativas de los grupos de interés (internos y externos);

los temas relevantes en materia de sustentabilidad para el sector y la industria; y los valores, políticas, estrategias, objetivos y propósitos fundamentales de la organización.

Este documento es elaborado bajo los Estándares Global Reporting Initiative (GRI), en su versión standard 2021, como también con el cumplimiento de los indicadores del Sustainability Accounting Standards Board (SASB) para la industria de carnes, aves y lácteos.

01
—
02
—
03
—
04
—
05
—
06
—
07
—
08
—
09
—
10
—
11

Mirada internacional

Análisis de los indicadores e impulsores de estándares utilizados para la medición y avances en materia de sustentabilidad de las empresas.



SASB Standards

S&P Dow Jones Indices

- Mapa de riesgos y transformaciones World Economic Forum.
- GRI análisis sectorial.
- Informe de Sostenibilidad 2021.
- Global Salmon Initiative (GSI) Transforming food and agriculture to achieve the SDG's, Food and Agriculture Organization (FAO).

Mirada de la industria

Entregada en base a los temas materiales publicados por empresas de la industria cárnica y del salmón.



10 empresas analizadas benchmark materialidad **industria cárnica.**

10 empresas analizadas benchmark materialidad **industria salmón.**

Mirada del comité ejecutivo

Para indagar en los focos de gestión, hitos y desafío principales del 2022.



Mirada de los grupos de interés



Encuesta de clima laboral 2021: **Great Place to Work**
680
ENCUESTAS CONTESTADAS



MATRIZ DE IMPACTO Y MATERIALIDAD 2022

Segmento Carnes

Ámbito ESG	Grupo de interés	Impacto relevante	Tema material
Económico	Proveedores	• Abastecimiento sostenible, oportuno y eficiente	• Abastecimiento responsable y gestión de la cadena de suministro
		• Pago a proveedores	
	Consumidores y clientes	• Compras locales y desarrollo de proveedores	• Desarrollo económico local (compras locales)
		• Transparencia y comunicación con clientes y consumidores	• Nutrición y bienestar de los consumidores • Marketing responsable, comunicaciones y satisfacción de clientes y consumidores
Gobierno corporativo	Gobierno corporativo	• Reputación corporativa sustentable	• Aumento en costo de insumos y materias primas • Desempeño económico (utilidades, proyecciones, resultados) • Ética, cumplimiento y anticorrupción • Diversidad de portafolio y productos innovadores • Continuidad, excelencia y resiliencia operacional (desafíos logísticos, interrupciones en cadena de suministro, recuperación post pandemia) • Estrategia y metas ESG
		• Innovación de procesos y productos	• Innovación, desarrollo, tecnología y gestión de data a nivel transversal (modelo de innovación, investigación aplicada, EBITDA, digitalización,...)
	Productos y seguridad alimentaria	• Trazabilidad de productos • Inocuidad alimentaria	• Calidad, seguridad e inocuidad alimentaria • Bienestar animal (buenas prácticas, estándares, protección ante enfermedades y uso de antibióticos)
Ambiental	Cambio Climático	• Mitigación y monitoreo de emisiones (incluye gestión de olores)	• Gestión de emisiones (GEI, metano, olores) • Adaptabilidad al Cambio Climático
		• Uso de energía renovable y eficiencia energética	• Eficiencia energética, electrificación y uso de ERNC
	Agua	• Tratamiento de efluentes y RILes	
		• Consumo del agua en la elaboración de productos • Gestión del agua como recurso compartido	• Huella hídrica, gestión de agua, tratamiento y reciclaje
	Biodiversidad	• Impactos en la biodiversidad y ecosistemas	• Biodiversidad, salud de suelo y conversión de ecosistemas naturales
Residuos	• Desperdicios de alimentos/orgánicos (incluye purines) • Gestión de residuos y economía circular (foco packaging)	• Gestión de residuos, reciclaje y aporte a la economía circular • Packaging sustentable y reciclable	
Social	Comunidad	• Relacionamiento y retribución a las comunidades locales	• Relacionamiento comunitario, programas e inversión social
		• Externalidades del transporte (polvo, ruido, problemas de vialidad) • Aportes al empleo local	• Desarrollo económico local (empleo local) • Diversidad, equidad e inclusión
	Colaboradores	• Diversidad, equidad de género e igualdad de oportunidades	• Atracción, retención y desarrollo de talentos • Conciliación trabajo-vida
		• Estabilidad laboral y rotación de personal • Relaciones laborales y fomento a la negociación y sindicalización	• Clima laboral, satisfacción de colaboradores y condiciones laborales
Social	Colaboradores	• Salud y seguridad laboral: fatalidades y accidentes	• Salud y seguridad laboral (accidentes, fatalidades, medidas de prevención, salud mental, similares)
		• Falta de información y comunicación interna	• Liderazgos responsables y fortalecimiento de equipos

MATRIZ DE IMPACTO Y MATERIALIDAD 2022

Segmento Acuícola

Ámbito ESG	Grupo de interés	Impacto relevante	Tema material
Económico	Proveedores	• Abastecimiento sostenible, oportuno y eficiente (incluye desafíos de desarrollo de proveedores)	• Desarrollo, condiciones y pagos a proveedores
		• Estándares de pago a proveedores	• Gestión e impactos ESG en la cadena de suministro
	Gobierno corporativo	• Reputación corporativa sustentable	• Ética empresarial, cumplimiento y anticorrupción • Consolidación de la integración vertical de la compañía • Continuidad, excelencia y resiliencia operacional (desafíos logísticos y recuperación post-pandemia) • Coordinación y comunicación entre áreas
		• Vinculación de la innovación e investigación aplicada en acuicultura	• Innovación de procesos y productos (foco en digitalización, automatización, investigación aplicada)
Productos y seguridad alimentaria	Productos y seguridad alimentaria	• Valor distribuido y retribución al país (impuestos, patentes, proveedores y similares)	• Desempeño económico: rentabilidad, estrategia comercial, escenario de precios, crecimiento y nuevos mercados
		• Trazabilidad de productos	• Calidad del producto, inocuidad y seguridad alimenticia
	• Inocuidad alimentaria • Transparencia de información al consumidor	• Bioseguridad, cuidado y salud de peces • Mejoras en procesos y sistemas productivos (inversiones clave, productividad, estandarización, certificaciones, mejoras alimentación)	
Ambiental	Cambio Climático	• Emisión de gases alcance 1, 2 y 3 (con foco en impactos del uso de combustible del transporte y la cadena logística en huella de carbono)	• Huella de carbono y otras emisiones (bonos verdes, medidas de eficiencia energética operacional y en transporte) • Adaptación y resiliencia al cambio climático
		• Uso de energía renovable y eficiencia energética	
	Agua	• Impacto de los efluentes y tratamiento de aguas residuales	• Disminución de impactos y externalidades negativas de las operaciones (gestión hídrica, energía y recursos naturales)
		• Consumo del agua en la elaboración de productos	
	Biodiversidad	• Impactos en la biodiversidad y ecosistemas	• Biodiversidad y conservación de ecosistemas (reservas nacionales, escape de peces, interacciones con la fauna)
Residuos	• Desperdicios de alimentos/orgánicos • Generación de residuos y contaminación • Nuevas alternativas de packaging • Reciclaje y reutilización de residuos	• Gestión de residuos, reciclaje y economía circular	
Social	Comunidad	• Emisión de olores y ruidos molestos	• Relacionamiento comunitario (conflictos con comunidades, reputación social de la industria, relación con autoridades y pueblos indígenas)
		• Implementación de mecanismos de participación/ relacionamiento comunitario y pueblos indígenas	
	Colaboradores	• Desarrollo económico local (empleo y proveedores locales)	• Desarrollo económico local (empleo y compras locales, aporte a Pymes y emprendedores)
		• Desarrollo comunitario	• Programas sociales e inversión social (educación, vida sana, deporte, infraestructura, fondos y donaciones)
Social	Colaboradores	• Diversidad, equidad de género e igualdad de oportunidades	• Diversidad, equidad e inclusión
		• Gestión del talento y los recursos humanos (evaluaciones, capacitaciones, movilidad interna)	• Condiciones laborales, clima y compromiso de los colaboradores
	• Condiciones salariales, estabilidad y clima laboral grato • Salud y seguridad de la fuerza laboral (foco en accidentes y fatalidades en faenas de buceo)	• Salud, seguridad y bienestar laboral (foco en accidentalidades, fatalidades y calidad de vida)	

01
—
02
—
03
—
04
—
05
—
06
—
07
—
08
—
09
—
10
—
11

ANEXO TABLAS MÉTRICAS ESG

(GRI 2-7, GRI 2-8, CMF 5.2)

COLABORADORES

Total de colaboradores por tipo de contrato y jornada laboral

Agrosuper	Mujeres	Hombres	Total	Var (%) 2021-2022
Total de colaboradores	5.421	14.043	19.464	1,4%
Total de colaboradores con contrato de trabajo indefinido	4.244	12.452	16.696	2,2%
Total de colaboradores con contrato de trabajo por un periodo limitado (plazo fijo)	1.177	1.591	2.768	0,1%
Número de colaboradores a tiempo completo	5.420	14.037	19.457	1,4%
Número de colaboradores a tiempo parcial	1	6	7	100%
Número de personas con pactos de adaptabilidad laboral para trabajadores con responsabilidades familiares (trabajadores con al menos un día teletrabajo)	612	728	1.340	

No se registran colaboradores con contrato por obra, proyecto o faena, o por horas no garantizadas.

Segmento Carnes	Mujeres	Hombres	Total	Var (%) 2021-2022
Total de colaboradores	3.145	10.492	13.637	2%
Total de colaboradores con contrato de trabajo indefinido	2.950	9.963	12.913	3%
Total de colaboradores con contrato de trabajo por un periodo limitado (plazo fijo)	195	529	724	-1%
Número de colaboradores a tiempo completo	3.144	10.486	13.630	2%
Número de colaboradores a tiempo parcial	1	6	7	100%
Número de personas con pactos de adaptabilidad laboral para trabajadores con responsabilidades familiares (trabajadores con al menos un día teletrabajo)	612	728	1.340	

No se registran colaboradores con contrato por obra, proyecto o faena, o por horas no garantizadas.

Segmento Acuicola	Mujeres	Hombres	Total	Var (%) 2021-2022
Total de colaboradores	2.276	3.551	5.827	0,00%
Total de colaboradores con contrato de trabajo indefinido	1.294	2.489	3.783	-0,53%
Total de colaboradores con contrato de trabajo por un periodo limitado (plazo fijo)	982	1.062	2.044	0,53%
Número de colaboradores a tiempo completo	2.276	3.551	5.827	0,00%
Número de colaboradores a tiempo parcial	-	-	-	0,00%
Número de personas con pactos de adaptabilidad laboral para trabajadores con responsabilidades familiares (trabajadores con al menos un día teletrabajo)	-	-	-	

No se registran colaboradores con contrato por obra, proyecto o faena, o por horas no garantizadas.

Agrosuper	Mujeres	Hombres	Total
Porcentaje de colaboradores con contrato de trabajo indefinido	78,3%	88,7%	85,8%
Porcentaje de colaboradores con contrato de trabajo por un periodo limitado (plazo fijo)	21,7%	11,3%	14,2%
Porcentaje de colaboradores a tiempo completo	100,0%	100,0%	100,0%
Porcentaje de colaboradores a tiempo parcial	0,0%	0,0%	0,0%
Porcentaje de personas con pactos de adaptabilidad laboral para trabajadores con responsabilidades familiares (trabajadores con al menos un día teletrabajo)	12,7%	5,5%	7,4%
Porcentaje de personas que se acogen a teletrabajo o a pactos de adaptabilidad de jornada laboral	57,6%	76,5%	70,1%

No se registran colaboradores con contrato por obra, proyecto o faena, o por horas no garantizadas.

Segmento Carnes	Mujeres	Hombres	Total
Porcentaje de colaboradores con contrato de trabajo indefinido	93,8%	95,0%	94,7%
Porcentaje de colaboradores con contrato de trabajo por un periodo limitado (plazo fijo)	6,2%	5,0%	5,3%
Porcentaje de colaboradores a tiempo completo	100,0%	99,9%	99,9%
Porcentaje de colaboradores a tiempo parcial	0,0%	0,1%	0,1%
Porcentaje de personas con pactos de adaptabilidad laboral para trabajadores con responsabilidades familiares (trabajadores con al menos un día teletrabajo)	19,0%	7,0%	10,0%
Porcentaje de personas que se acogen a teletrabajo o a pactos de adaptabilidad de jornada laboral	92,0%	98,0%	95,0%

No se registran colaboradores con contrato por obra, proyecto o faena, o por horas no garantizadas.

Segmento Acuicola	Mujeres	Hombres	Total
Porcentaje de colaboradores con contrato de trabajo indefinido	56,9%	70,1%	64,9%
Porcentaje de colaboradores con contrato de trabajo por un periodo limitado (plazo fijo)	43,1%	29,9%	35,1%
Porcentaje de colaboradores a tiempo completo	100,0%	100,0%	100,0%
Porcentaje de colaboradores a tiempo parcial	0,0%	0,0%	0,0%
Porcentaje de personas con pactos de adaptabilidad laboral para trabajadores con responsabilidades familiares (trabajadores con al menos un día teletrabajo)	0,0%	0,0%	0,0%
Porcentaje de personas que se acogen a teletrabajo o a pactos de adaptabilidad de jornada laboral	10,0%	13,0%	12,0%

No se registran colaboradores con contrato por obra, proyecto o faena, o por horas no garantizadas.

Trabajadores no empleados	Total Agrosuper	Segmento Carnes	Segmento Acuicola
Total de trabajadores que no son empleados y cuyo trabajo es controlado por la organización	12.116	8.934	3.182

En el caso del segmento Carnes, corresponden a trabajadores encargados de la alimentación, servicio de casino, aseo de instalaciones, aseo industrial, vigilancia y servicios de seguridad. Por el lado del segmento Acuicola, corresponden a labores de buceo, apoyo de cosecha, aseo y lavandería.

Colaboradores por familia de cargo

	Total Agrosuper			Segmento Carnes			Segmento Acuícola		
	M	H	Total	M	H	Total	M	H	Total
Alta gerencia	-	21	21	-	15	15	-	6	6
Gerencia	38	171	209	27	109	136	11	62	73
Jefatura	352	1.472	1.824	208	989	1.197	144	483	627
Operario	3.455	9.355	12.810	1.885	7.454	9.339	1.570	1.901	3.471
Fuerza de venta	176	276	452	176	276	452	-	-	-
Administrativo	251	251	502	176	207	383	75	44	119
Otros profesionales	892	1.391	2.283	603	895	1.498	289	496	785
Otros técnicos	257	1.106	1.363	70	547	617	187	559	746
TOTAL	5.421	14.043	19.464	3.145	10.492	13.637	2.276	3.551	5.827

No se registran colaboradores para el cargo de Auxiliar en este periodo.

Colaboradores por operación y área

Segmento Carnes

	M	H	Total	Var (%) 2021-2022
Gerencia producción animal	445	2.785	3.230	3%
Gerencia industrial	1.769	5.728	7.497	3%
Gerencia comercial	667	1.675	2.342	0%
Gerencia administración y finanzas (corporativo)	38	58	96	9%
Gerencia administración Y Finanzas	122	178	300	-6%
Gerencia asuntos corporativos	20	17	37	12%
Gerencia personas	78	37	115	10%
Gerencia innovación	6	14	20	43%
TOTAL	3.145	10.492	13.637	2%

Segmento Acuícola

	M	H	Total	Var (%) 2021-2022
ADMINISTRACIÓN	174	231	405	-2%
AGUA DULCE	101	227	328	5%
AGUA MAR	128	788	916	19%
PLANTA DE ALIMENTOS	18	140	158	7%
ATC-LAB ANTARES	26	73	99	6%
PLANTAS	1.829	2.092	3.921	11%
TOTAL	2.276	3.551	5.827	0%

Colaboradores por familia de cargo y nacionalidad

	Total Agrosuper			Segmento Carnes			Segmento Acuícola		
	M	H	Total	M	H	Total	M	H	Total
Alta gerencia									
Chilena	-	20	20	-	14	14	-	6	6
Argentina	-	1	1	-	1	1	-	-	-
TOTAL	-	21	21	-	15	15	-	6	6

	Total Agrosuper			Segmento Carnes			Segmento Acuícola		
	M	H	Total	M	H	Total	M	H	Total
Gerencia									
Chilena	36	167	203	26	107	133	10	60	70
Brasileña	-	1	1	-	1	1	-	-	-
China	-	1	1	-	-	-	-	1	1
Coreana	-	1	1	-	1	1	-	-	-
Japonesa	-	1	1	-	-	-	-	1	1
Peruana	1	-	1	1	-	1	-	-	-
Ucraniana	1	-	1	-	-	-	1	-	1
TOTAL	38	171	209	27	109	136	11	62	73

	Total Agrosuper			Segmento Carnes			Segmento Acuícola		
	M	H	Total	M	H	Total	M	H	Total
Jefatura									
Chilena	336	1.415	1.751	201	955	1.156	135	460	595
Argentina	1	2	3	-	1	1	1	1	2
Brasileña	-	2	2	-	2	2	-	-	-
China	2	1	3	2	1	3	-	-	-
Colombiana	3	7	10	-	1	1	3	6	9
Española	-	1	1	-	-	-	-	1	1
Estadounidense	3	3	6	-	2	2	3	1	4
Italiana	1	1	2	1	1	2	-	-	-
Japonesa	2	-	2	2	-	2	-	-	-
Paraguaya	-	2	2	-	2	2	-	-	-
Peruana	1	2	3	-	1	1	1	1	2
Dominicana	-	1	1	-	1	1	-	-	-
Venezolana	1	35	36	-	22	22	1	13	14
TOTAL	350	1.472	1.822	206	989	1.195	144	483	627

01
—
02
—
03
—
04
—
05
—
06
—
07
—
08
—
09
—
10
—
11

	Total Agrosuper			Segmento Carnes			Segmento Acuicola		
	M	H	Total	M	H	Total	M	H	Total
Operario									
Chilena	3.293	8.716	12.009	1.781	6.931	8.712	1.512	1.785	3.297
Argentina	1	4	5	1	4	5	-	-	-
Boliviana	6	27	33	3	20	23	3	7	10
Colombiana	52	97	149	22	59	81	30	38	68
Cubana	-	8	8	-	8	8	-	-	-
Ecuatoriana	4	27	31	4	27	31	-	-	-
Salvadoreña	-	1	1	-	1	1	-	-	-
Guatemalteca	-	1	1	-	1	1	-	-	-
Haitiana	16	201	217	8	150	158	8	51	59
Italiana	1	-	1	1	-	1	-	-	-
Paraguaya	-	3	3	-	2	2	-	1	1
Peruana	9	24	33	6	23	29	3	1	4
Dominicana	4	7	11	1	5	6	3	2	5
Uruguaya	-	1	1	-	1	1	-	-	-
Venezolana	69	238	307	58	222	280	11	16	27
TOTAL	3.455	9.355	12.810	1.885	7.454	9.339	1.570	1.901	3.471

	Total Agrosuper			Segmento Carnes			Segmento Acuicola		
	M	H	Total	M	H	Total	M	H	Total
Fuerza de venta									
Chilena	157	247	404	157	247	404	-	-	-
Argentina	-	1	1	-	1	1	-	-	-
Boliviana	1	-	1	1	-	1	-	-	-
Colombiana	2	-	2	2	-	2	-	-	-
Peruana	1	3	4	1	3	4	-	-	-
Venezolana	15	25	40	15	25	40	-	-	-
TOTAL	176	276	452	176	276	452	-	-	-

	Total Agrosuper			Segmento Carnes			Segmento Acuicola		
	M	H	Total	M	H	Total	M	H	Total
Administrativo									
Chilena	240	233	473	167	194	361	73	39	112
Colombiana	1	2	3	1	1	2	-	1	1
Mexicana	-	1	1	-	1	1	-	-	-
Venezolana	10	15	25	8	11	19	2	4	6
TOTAL	251	251	502	176	207	383	75	44	119

	Total Agrosuper			Segmento Carnes			Segmento Acuicola		
	M	H	Total	M	H	Total	M	H	Total
Otros profesionales									
Chilena	811	1.296	2.107	556	847	1.403	255	449	704
Alemana	1	-	1	-	-	-	1	-	1
Argentina	3	2	5	1	1	2	2	1	3
Brasileña	1	1	2	1	1	2	-	-	-
Boliviana	-	2	2	-	2	2	-	-	-
Canadiense	-	1	1	-	1	1	-	-	-
China	14	8	22	12	4	16	2	4	6
Colombiana	1	6	7	1	1	2	-	5	5
Coreana	-	1	1	-	1	1	-	-	-
Costarricense	1	-	1	-	-	-	1	-	1
Cubana	-	1	1	-	-	-	-	1	1
Dominicana	-	1	1	-	-	-	-	1	1
Ecuatoriana	1	3	4	-	2	2	1	1	2
Española	-	2	2	-	1	1	-	1	1
Estadounidense	16	20	36	8	7	15	8	13	21
Guatemalteca	-	1	1	-	1	1	-	-	-
Italiana	2	-	2	2	-	2	-	-	-
Japonesa	8	5	13	5	3	8	3	2	5
Malasia	-	1	1	-	-	-	-	1	1
Mexicana	5	6	11	5	6	11	-	-	-
Peruana	1	1	2	-	1	1	1	-	1
Rusa	2	-	2	-	-	-	2	-	2
Venezolana	25	33	58	12	16	28	13	17	30
TOTAL	892	1.391	2.283	603	895	1.498	289	496	785

	Total Agrosuper			Segmento Carnes			Segmento Acuicola		
	M	H	Total	M	H	Total	M	H	Total
Otros técnicos									
Chilena	240	1.042	1.282	70	528	598	170	514	684
Argentina	1	2	3	-	-	-	1	2	3
Colombiana	12	14	26	-	1	1	12	13	25
Haitiana	-	2	2	-	-	-	-	2	2
Peruana	-	2	2	-	1	1	-	1	1
Venezolana	4	44	48	-	17	17	4	27	31
TOTAL	257	1.106	1.363	70	547	617	187	559	746

Colaboradores por familia de cargo y rangos de edad

	Total Agrosuper			Segmento Carnes			Segmento Acuicola		
	M	H	Total	M	H	Total	M	H	Total
Alta gerencia									
Menos de 30 años	-	-	-	-	-	-	-	-	-
Entre 30 y 40 años	-	3	3	-	2	2	-	1	1
Entre 41 y 50 años	-	8	8	-	4	4	-	4	4
Entre 51 y 60 años	-	9	9	-	8	8	-	1	1
Entre 61 y 70 años	-	1	1	-	1	1	-	-	-
Más de 70 años	-	-	-	-	-	-	-	-	-
TOTAL	-	21	21	-	15	15	-	6	6

	Total Agrosuper			Segmento Carnes			Segmento Acuicola		
	M	H	Total	M	H	Total	M	H	Total
Gerencia									
Menos de 30 años	1	3	4	1	1	2	-	2	2
Entre 30 y 40 años	19	78	97	13	48	61	6	30	36
Entre 41 y 50 años	14	70	84	11	47	58	3	23	26
Entre 51 y 60 años	4	14	18	2	8	10	2	6	8
Entre 61 y 70 años	-	6	6	-	5	5	-	1	1
Más de 70 años	-	-	-	-	-	-	-	-	-
TOTAL	38	171	209	27	109	136	11	62	73

	Total Agrosuper			Segmento Carnes			Segmento Acuicola		
	M	H	Total	M	H	Total	M	H	Total
Jefatura									
Menos de 30 años	46	199	245	35	145	180	11	54	65
Entre 30 y 40 años	179	618	797	105	415	520	74	203	277
Entre 41 y 50 años	99	450	549	48	287	335	51	163	214
Entre 51 y 60 años	25	184	209	19	124	143	6	60	66
Entre 61 y 70 años	3	21	24	1	18	19	2	3	5
Más de 70 años	-	-	-	-	-	-	-	-	-
TOTAL	352	1.472	1.824	208	989	1.197	144	483	627

	Total Agrosuper			Segmento Carnes			Segmento Acuicola		
	M	H	Total	M	H	Total	M	H	Total
Operario									
Menos de 30 años	1.049	3.317	4.366	505	2.545	3.050	544	772	1.316
Entre 30 y 40 años	1.026	2.809	3.835	587	2.262	2.849	439	547	986
Entre 41 y 50 años	884	1.835	2.719	541	1.520	2.061	343	315	658
Entre 51 y 60 años	468	1.144	1.612	241	922	1.163	227	222	449
Entre 61 y 70 años	27	247	274	10	202	212	17	45	62
Más de 70 años	1	3	4	1	3	4	-	-	-
TOTAL	3.455	9.355	12.810	1.885	7.454	9.339	1.570	1.901	3.471

	Total Agrosuper			Segmento Carnes			Segmento Acuicola		
	M	H	Total	M	H	Total	M	H	Total
Fuerza de venta									
Menos de 30 años	56	60	116	56	60	116	-	-	-
Entre 30 y 40 años	83	106	189	83	106	189	-	-	-
Entre 41 y 50 años	31	72	103	31	72	103	-	-	-
Entre 51 y 60 años	6	33	39	6	33	39	-	-	-
Entre 61 y 70 años	-	5	5	-	5	5	-	-	-
Más de 70 años	-	-	-	-	-	-	-	-	-
TOTAL	176	276	452	176	276	452	-	-	-

	Total Agrosuper			Segmento Carnes			Segmento Acuicola		
	M	H	Total	M	H	Total	M	H	Total
Administrativo									
Menos de 30 años	107	76	183	66	56	122	41	20	61
Entre 30 y 40 años	81	95	176	56	77	133	25	18	43
Entre 41 y 50 años	44	41	85	37	41	78	7	-	7
Entre 51 y 60 años	16	31	47	14	27	41	2	4	6
Entre 61 y 70 años	3	8	11	3	6	9	-	2	2
Más de 70 años	-	-	-	-	-	-	-	-	-
TOTAL	251	251	502	176	207	383	75	44	119

	Total Agrosuper			Segmento Carnes			Segmento Acuicola		
	M	H	Total	M	H	Total	M	H	Total
Otros profesionales									
Menos de 30 años	329	475	804	236	356	592	93	119	212
Entre 30 y 40 años	389	535	924	254	324	578	135	211	346
Entre 41 y 50 años	130	277	407	80	151	231	50	126	176
Entre 51 y 60 años	38	91	129	27	59	86	11	32	43
Entre 61 y 70 años	6	13	19	6	5	11	-	8	8
Más de 70 años	-	-	-	-	-	-	-	-	-
TOTAL	892	1.391	2.283	603	895	1.498	289	496	785

	Total Agrosuper			Segmento Carnes			Segmento Acuicola		
	M	H	Total	M	H	Total	M	H	Total
Otros técnicos									
Menos de 30 años	138	438	576	38	242	280	100	196	296
Entre 30 y 40 años	82	350	432	25	170	195	57	180	237
Entre 41 y 50 años	30	189	219	6	71	77	24	118	142
Entre 51 y 60 años	7	109	116	1	50	51	6	59	65
Entre 61 y 70 años	-	19	19	-	13	13	-	6	6
Más de 70 años	-	1	1	-	1	1	-	-	-
TOTAL	257	1.106	1.363	70	547	617	187	559	746

01
—
02
—
03
—
04
—
05
—
06
—
07
—
08
—
09
—
10
—
11

Colaboradores por familia de cargo y rangos de antigüedad

	Total Agrosuper			Segmento Carnes			Segmento Acuicola		
	M	H	Total	M	H	Total	M	H	Total
Alta gerencia									
Menos de 3 años	-	1	1	-	1	1	-	-	-
Entre 3 y 6 años	-	2	2	-	1	1	-	1	1
Más de 6 y menos de 9 años	-	-	-	-	-	-	-	-	-
Entre 9 y 12 años	-	2	2	-	1	1	-	1	1
Más de 12 años	-	16	16	-	12	12	-	4	4
TOTAL	-	21	21	-	15	15	-	6	6

	Total Agrosuper			Segmento Carnes			Segmento Acuicola		
	M	H	Total	M	H	Total	M	H	Total
Gerencia									
Menos de 3 años	8	55	63	5	23	28	3	32	35
Entre 3 y 6 años	10	36	46	6	22	28	4	14	18
Más de 6 y menos de 9 años	4	11	15	3	8	11	1	3	4
Entre 9 y 12 años	4	15	19	3	11	14	1	4	5
Más de 12 años	12	54	66	10	45	55	2	9	11
TOTAL	38	171	209	27	109	136	11	62	73

	Total Agrosuper			Segmento Carnes			Segmento Acuicola		
	M	H	Total	M	H	Total	M	H	Total
Jefatura									
Menos de 3 años	115	248	393	40	69	139	75	179	254
Entre 3 y 6 años	65	217	282	41	146	187	24	71	95
Más de 6 y menos de 9 años	47	142	189	41	117	158	6	25	31
Entre 9 y 12 años	62	262	324	36	158	194	26	104	130
Más de 12 años	63	573	636	50	469	519	13	104	117
TOTAL	352	1.442	1.824	208	959	1.197	144	483	627

	Total Agrosuper			Segmento Carnes			Segmento Acuicola		
	M	H	Total	M	H	Total	M	H	Total
Operario									
Menos de 3 años	2.290	4.640	6.930	926	3.092	4.018	1.364	1.548	2.912
Entre 3 y 6 años	425	1.734	2.159	337	1.588	1.925	88	146	234
Más de 6 y menos de 9 años	252	882	1.134	214	824	1.038	38	58	96
Entre 9 y 12 años	233	710	943	177	632	809	56	78	134
Más de 12 años	255	1.389	1.644	231	1.318	1.549	24	71	95
TOTAL	3.455	9.355	12.810	1.885	7.454	9.339	1.570	1.901	3.471

	Total Agrosuper			Segmento Carnes			Segmento Acuicola		
	M	H	Total	M	H	Total	M	H	Total
Fuerza de venta									
Menos de 3 años	77	132	209	77	132	209	-	-	-
Entre 3 y 6 años	49	81	130	49	81	130	-	-	-
Más de 6 y menos de 9 años	36	30	66	36	30	66	-	-	-
Entre 9 y 12 años	7	14	21	7	14	21	-	-	-
Más de 12 años	7	19	26	7	19	26	-	-	-
TOTAL	176	276	452	176	276	452	-	-	-

	Total Agrosuper			Segmento Carnes			Segmento Acuicola		
	M	H	Total	M	H	Total	M	H	Total
Administrativo									
Menos de 3 años	130	83	213	70	51	121	60	32	92
Entre 3 y 6 años	44	21	95	37	17	84	7	4	11
Más de 6 y menos de 9 años	23	23	46	21	21	42	2	2	4
Entre 9 y 12 años	12	32	44	6	29	35	6	3	9
Más de 12 años	42	62	104	42	59	101	-	3	3
TOTAL	251	221	502	176	177	383	75	44	119

	Total Agrosuper			Segmento Carnes			Segmento Acuicola		
	M	H	Total	M	H	Total	M	H	Total
Otros profesionales									
Menos de 3 años	432	674	1.106	248	380	628	184	294	478
Entre 3 y 6 años	185	223	408	142	155	297	43	68	111
Más de 6 y menos de 9 años	88	112	200	71	92	163	17	20	37
Entre 9 y 12 años	80	155	235	57	89	146	23	66	89
Más de 12 años	107	227	334	85	179	264	22	48	70
TOTAL	892	1.391	2.283	603	895	1.498	289	496	785

	Total Agrosuper			Segmento Carnes			Segmento Acuicola		
	M	H	Total	M	H	Total	M	H	Total
Otros técnicos									
Menos de 3 años	197	626	823	43	222	265	154	404	558
Entre 3 y 6 años	35	188	223	13	118	131	22	70	92
Más de 6 y menos de 9 años	8	87	95	7	69	76	1	18	19
Entre 9 y 12 años	8	91	99	2	56	58	6	35	41
Más de 12 años	9	114	123	5	82	87	4	32	36
TOTAL	257	1.106	1.363	70	547	617	187	559	746

01
—
02
—
03
—
04
—
05
—
06
—
07
—
08
—
09
—
10
—
11

Brecha salarial por familia de cargo (media y mediana)

	Segmento Carnes		Segmento Acuicola	
	Media	Mediana	Media	Mediana
Alta gerencia	NA	NA	N/A	N/A
Gerencia	77%	82%	87%	87%
Jefatura	98%	100%	85%	92%
Operario	96%	99%	94%	97%
Fuerza de venta	104%	98%	N/A	N/A
Administrativo	98%	95%	87%	83%
Otros profesionales	96%	98%	90%	91%
Otros técnicos	79%	80%	85%	87%
TOTAL	101%	99%	74%	87%

Colaboradores cubiertos por negociación colectiva

	Total Agrosuper			Segmento Carnes			Segmento Acuicola		
	M	H	Total	M	H	Total	M	H	Total
Colaboradores cubiertos	4.613	12.669	17.282	2.931	10.036	12.967	1.682	2.633	4.315
Porcentaje de colaboradores cubiertos	85,1%	90,2%	88,8%	93,2%	95,7%	95,1%	75%	75%	75%

Colaboradores en situación de discapacidad por familia de cargo

	Total Agrosuper			Segmento Carnes			Segmento Acuicola		
	M	H	Total	M	H	Total	M	H	Total
Alta gerencia	-	-	-	-	-	-	-	-	-
Gerencia	-	1	1	-	1	1	-	-	-
Jefatura	-	18	18	-	15	15	-	3	3
Operario	36	103	139	24	77	101	12	26	38
Fuerza de venta	2	2	4	2	2	4	-	-	-
Administrativo	4	9	13	4	8	12	-	1	1
Otros profesionales	5	10	15	3	9	12	2	1	3
Otros técnicos	1	3	4	-	-	-	1	3	4
TOTAL	48	146	194	33	112	145	15	34	49

No se registran colaboradores para el cargo de Auxiliar en este periodo.

Total de colaboradores capacitados por familia de cargo

	Total Agrosuper			Segmento Carnes			Segmento Acuicola		
	M	H	Total	M	H	Total	M	H	Total
Alta gerencia	-	18	18	-	13	13	-	5	5
Gerencia	34	147	181	26	105	131	8	42	50
Jefatura	388	1.458	1.846	206	981	1.187	128	441	569
Operario	2.877	8.430	11.307	1.711	6.998	8.709	1.166	1.432	2.598
Fuerza de venta	156	254	410	156	254	410	-	-	-
Administrativo	225	234	459	168	201	369	57	33	90
Otros profesionales	813	1.268	2.081	587	874	1.461	226	394	620
Otros técnicos	233	923	1.156	64	498	562	169	425	594
TOTAL	4.726	12.732	17.458	2.918	9.924	12.842	1.754	2.772	4.526

Total de horas de capacitación por familia de cargo

	Total Agrosuper			Segmento Carnes			Segmento Acuicola		
	M	H	Total	M	H	Total	M	H	Total
Alta gerencia	-	570	570	-	337	337	-	233	233
Gerencia	1.843	7.496	9.339	1.389	6.145	7.534	454	1.351	1.805
Jefatura	43.126	188.097	231.223	22.978	109.254	132.232	20.148	78.843	98.991
Operario	164.251	502.000	666.251	108.018	429.428	537.446	56.233	72.572	128.805
Fuerza de venta	6.170	8.073	14.243	6.170	8.073	14.243	-	-	-
Administrativo	11.957	13.410	25.367	9.042	11.401	20.443	2.915	2.009	4.924
Otros profesionales	52.002	78.532	130.534	38.164	51.739	89.903	13.838	26.793	40.631
Otros técnicos	14.838	44.178	59.016	3.793	21.243	25.036	11.045	22.935	33.980
TOTAL	294.187	842.356	1.136.543	189.554	637.620	827.174	104.633	204.736	309.369

Promedio de horas de capacitación por familia de cargo

	Total Agrosuper			Segmento Carnes			Segmento Acuicola		
	M	H	Total	M	H	Total	M	H	Total
Alta gerencia	-	32	32	-	26	26	-	47	47
Gerencia	54	51	52	53	59	58	57	32	36
Jefatura	111	129	125	112	111	111	157	179	174
Operario	57	60	59	63	61	62	48	51	50
Fuerza de venta	40	32	35	40	32	35	-	-	-
Administrativo	53	57	55	54	57	55	51	61	55
Otros profesionales	64	62	63	65	59	62	61	68	66
Otros técnicos	64	48	51	59	43	45	65	54	57
TOTAL	62	66	65	65	64	64	60	74	68

Inversión total en capacitación, educación y desarrollo profesional 2022 (\$US): total	US\$3.536.776
Inversión total en capacitación, educación y desarrollo profesional 2022 (\$US): Segmento Carnes	US\$2.479.867
Inversión total en capacitación, educación y desarrollo profesional 2022 (\$US): Segmento Acuicola	US\$1.018.26

01

02

03

04

05

06

07

08

09

10

11

Principales materias que abordaron las capacitaciones

Segmento Carnes

Materias abordadas en las capacitaciones	Total de colaboradores capacitados	Total de horas de capacitación
Excelencia operacional y mejora continua, actividades normativas y requerimientos de negocio	7.411	247.740
Innovación y transformación digital	3.472	79.142
Inocuidad alimentaria, calidad industrial, ventas, omnicanalidad, marketing y otros	9.516	108.837
Desarrollo de personas y equipos, programas de liderazgo, salud y seguridad ocupacional, bienestar integral de personas y equipos	11.796	545.945

Segmento Acuícola

Materias abordadas en las capacitaciones	Total de colaboradores capacitados	Total de horas de capacitación
Proceso de inducción: Escuelas industriales	2.037	35.620
Temas de conocimiento Normativo en el área industrial y producción	8.882	130.663
Temáticas de desarrollo conductual como liderazgo y cadena de valor.	1.294	81.606
Desarrollo de personas y equipos, programas de liderazgo, salud y seguridad ocupacional, bienestar integral de personas y equipos	11.796	545.945

Capacitaciones por temas:

Total Agrosuper 2022

Tema de capacitación	Total de colaboradores	Total de horas de capacitación	% que representan en base a la dotación total
Ética y Código de Conducta	1.795	3.095	9,2%
Canal de Denuncia (CMF: 3.6.ix)	220	220	1,1%
Modelo de Prevención de Delitos	1.136	1.230	5,8%
Gestión de riesgos (CMF: 3.6.viii)	932	7.911	4,8%
Ciberseguridad	2.592	2.805	13,3%
Sustentabilidad y medio ambiente	7.930	124.724	40,7%
Prácticas y políticas en derechos humanos	0	0	0,0%
Salud y seguridad laboral	5.660	186.251	29,1%
Diversidad e inclusión	572	8524	2,9%
Discriminación, acoso laboral y sexual	492	7.095	2,5%
Liderazgo y trabajo en equipo	3.272	43.515	16,8%
Desarrollo de habilidades para el trabajo	2.235	99.663	11,5%
Desarrollo de competencias y empleabilidad	8.218	145.467	42,2%
Otras temáticas	10.665	295.906	54,8%

Gestión del desempeño individual (GDI)

Segmento Carnes

Categoría de funciones	Total de colaboradores evaluados GDI 2022	Evaluación de desempeño 2022*	% Var. 2021-2022
Administrativo	286	94,2	-0,24%
Ejecutivos	133	95,2	-0,47%
Jefaturas	293	95,1	-0,38%
Profesionales	1.139	94,7	-0,34%
Supervisores	735	94,9	-0,54%
Total	2.586	94,7	-0,41%

* Nota promedio en una escala de 60 a 130.

Gestión del desempeño individual (GDI)

Segmento Acuícola

Categoría de funciones	Total de colaboradores evaluados GDI 2022	Evaluación de desempeño 2022*	% Var. 2021-2022
Alta gerencia	1	98,8%	4,03%
Gerencia	4	94,9%	3,43%
Jefatura	124	93,3%	3,67%
Operario	73	92,9%	13,57%
Administrativo	7	90,1%	1,31%
Otros profesionales	329	92,2%	3,87%
Otros técnicos	31	90,3%	8,34%
TOTAL	569	91,9%	3,46%

Retroalimentación de desempeño individual (RDI)

Segmento Carnes

Categoría de funciones	Total de colaboradores evaluados RDI 2022	Evaluación de desempeño 2022*	% Var. 2021-2022
Operario	8.139	92	1,1%
Técnico	587	93	0,0%
Vendedores	364	89	-1,1%
TOTAL	9.090	92	0,7%

* Nota promedio en una escala de 60 a 130.

Retroalimentación de desempeño individual (RDI)

Segmento Acuícola

Categoría de funciones	Total de colaboradores evaluados RDI 2022	Evaluación de desempeño 2022	% Var. 2021-2022
Alta gerencia	0	98,0%	4,03%
Gerencia	0	94,9%	3,43%
Jefatura	14	93,2%	3,67%
Operario	2.416	92,8%	13,57%
Administrativo	2	90,1%	1,31%
Otros profesionales	34	92,1%	3,87%
Otros técnicos	145	90,3%	8,34%
TOTAL	2.611	91,9%	3,46%

01

02

03

04

05

06

07

08

09

10

11

COMUNIDADES Y MEDIOAMBIENTE

Beneficios

Segmento Carnes

Beneficio	Con plazo indefinido	Con plazo fijo	Por obra, proyecto o faena
Seguro de vida	Sí	Sí	Sí
Seguro de salud	Sí	No	No
MetLife Orienta	Sí	Sí	Sí
Bono nacimiento	Sí	No	No
Bono fallecimiento	Sí	No	No
Bono escolaridad	Sí	No	No
Becas estudio	Sí	No	No
Premios excelencia académica	Sí	No	No
Bono vacaciones	Sí	No	No
Bono vivienda	Sí	No	No
Venta interna	Sí	Sí	Sí
Colación	Sí	Sí	Sí

Beneficios

Segmento Acuícola

Beneficio	Con plazo indefinido	Con plazo fijo	Por obra, proyecto o faena
Seguro de vida	Sí	Sí	No
Seguro complementario	Sí*	No	No
Convenio FALP	Sí*	No	No
Bono nacimiento	Sí	No	No
Bono matrimonio	Sí	No	No
Aguinaldos	Sí	Sí	No
Convenios bancos	Sí	Sí	No
Nivelación de estudios	Sí	No	No
Bono escolar	Sí	Sí	No
Becas de estudio	Sí	No	No
Premio excelencia académica	Sí	No	No
Beneficio 1° vivienda	Sí	No	No
Programa Vive Natales	Sí	Sí	No
Casos sociales	Sí	Sí	No

*Voluntario.

Remuneración pagada a los ejecutivos principales

	31.12.2022 (MUSS)	31.12.2021 (MUSS)
Sueldos y salarios	3.017	3.120
Seguridad social y otras cargas sociales	40	50
Indemnización por años de servicio	25	181
Remuneración al personal clave de la gerencia	3.082	3.351

Denuncias de acoso laboral y sexual

En relación con el total de denuncias de acoso sexual durante el año, de conformidad con la Ley N°20.005 o con la legislación equivalente, fueron recibidas 15 denuncias presentadas a la compañía y 2 presentadas a la Dirección del Trabajo. Por otra parte, en relación con el total de denuncias de acoso laboral durante el año de conformidad con la Ley N°20.607, no existen denuncias presentadas ante la Dirección del Trabajo y existen 25 presentadas a la compañía, dentro del periodo reportado.

Donaciones 2022

DESCRIPCIÓN	MONTO
Donación de productos de proteína a 92 instituciones beneficiarias.	US\$ 50.118
Convenios con bomberos de San Pedro, La Estrella y Las Cabras.	US\$ 14.118
Aporte para habilitación de pozo APR La Estrella.	US\$ 44.706
Aporte para mejoramiento y ampliación Escuela Mónica Silva de La Estrella.	US\$ 117.647
Aporte para farmacia CESFAM La Estrella.	US\$ 35.294
Aporte en educación y salud Las Cabras.	US\$ 20.294

Acciones tomadas para prevenir la generación de residuos en las actividades propias

Segmento Carnes

Acciones de gestión de residuos, reciclaje y aporte a la economía circular y economía circular	Descripción	Impacto
Reciclaje de maxisacos y cartones de MMPP.	Se comprueba por medio de los certificados de disposición final, resolución del destinatario y del transporte.	Disminución de residuos en vertedero.
Revalorización de escoria de caldera.	Se comprueba por medio de los certificados de disposición final, resolución del destinatario y del transporte.	Disminución de residuo en vertedero.
Compostaje de residuos líquidos.	Se comprueba por medio de los certificados de disposición final, resolución del destinatario y del transporte.	Disminución de residuos en vertedero.

Segmento Acuícola

Acciones de gestión de residuos, reciclaje y aporte a la economía circular y economía circular	Descripción	Impacto
Envío de material reciclable ecofibras WOOD GOOP.	Los materiales PE color, PE clear y HDPE fueron destruidos y enfardados para ser embarcados a uno de nuestros clientes fuera del país, asegurando que no podrán ser utilizados para los fines que fueron creados originalmente, contando para este proceso con la Resolución Sanitaria N°025593 del 04-05-2012 de la Secretaría Regional Ministerial de Salud de la Región Metropolitana.	Impacto al recurso hídrico.
Pérdida de calidad del suelo.	Se comprueba por medio de los certificados de disposición final, resolución del destinatario y del transporte.	Disminución de residuo en vertedero.
Envío de residuos orgánicos de casino a Regenera Orgánico.	El compostaje se realizó en la instalación de compostaje ubicada en Línea Nueva, Puerto Varas. Esta planta cuenta con resolución sanitaria N° 14253 que nos certifica como destinatario final autorizado para residuos orgánicos. El transporte fue realizado conforme a la Resolución Sanitaria N° 2153 como transportista de residuos orgánicos.	Impacto al recurso hídrico. Pérdida de calidad del suelo.
Envío de cartones provenientes del proceso de empaque y bodega a Sorepa.	Papeles y cartones son enviados a la Sociedad Recuperadora de Papel, Sorepa Spa, donde la totalidad de los residuos tienen como destino y disposición final el reproceso en las instalaciones de la Compañía Manufacturera de Papeles y Cartones (CMPC).	Impacto al recurso hídrico. Pérdida de calidad del suelo.
Monitoreo de parámetros.	Monitoreamos periódicamente los parámetros de descarga en RILes, para verificar que estén dentro de los límites establecidos por la normativa vigente.	Impacto al recurso hídrico. Pérdida de calidad del suelo.
Disposición de residuos peligroso y no peligrosos.	Manejo y disposición final de residuos peligrosos y no peligrosos.	Impactos de GEI. Contaminación de ríos.

Multas cursadas (no significativas)

Si bien, durante el periodo reportado no existieron casos de incumplimiento significativos, sí hubo seis multas cursadas por otros organismos, distintos a la Superintendencia del Medio Ambiente, las cuales fueron pagadas en el mismo periodo.

Sociedad	Autoridad	Monto	Numero resolución de respaldo	Comentarios
Sopraval	SAG	25 UTM	Resolución exenta N°: 1262/2022	Pagada y avisado al SAG el 13 de octubre de 2022.
Sopraval	SAG	15 UTM	Resolución exenta N°: 1699/2022	Pagada 23 de noviembre de 2022.
Sopraval	SAG	40 UTM	Resolución exenta N°: 1639/2022	Pagada 23 de noviembre de 2022.
Faenadora Lo Miranda	SAG	15 UTM	Resolución exenta N°: 2141/2022	Pagada por transferencia el 11 de noviembre de 2022.
Agrosuper Comercializadora de Alimentos Limitada	Seremi de Salud	1 UTM	Resolución N°: 22122222	Pagada por botón de pago de la TGR.
Elaboradora Alimentos Doñihue	SENCE	16 UTM	Resolución exenta 1501	Pagada transferencia electrónica el 29 de diciembre de 2022.

01

02

Consumo total de combustibles procedentes de fuentes no renovables

(GRI: 302-1a)

Tipo de combustible	2022	2021	
Total Agrosuper:			
Carbón bituminoso	kg	12.547.020	12.392.731
Bencina	kg	4.608.019	0
Petróleo diésel	litros	13.463.298	13.609.389
Gas licuado de petróleo	kg	39.348.335	35.491.171
Gas natural licuado	m ³	15.546.134	16.726.172
Bencina		126.268	18.553
Total Segmento Carnes:			
Carbón bituminoso	kg	7.388.910	7.446.980
Petroleo fuel oil	kg	0	0
Petróleo diésel	litros	8.015.670	3.471.107
Gas licuado de petróleo	kg	32.795.713	30.708.365
Gas natural licuado	m ³	15.545.639	16.724.987
Bencina		0	0
Total Segmento Acuícola:			
Carbón bituminoso	kg	5.158.110	4.945.751
Bencina	kg	4.608.019	0
Petróleo diésel	litros	5.447.628	10.138.282
Gas licuado de petróleo	kg	6.552.622	4.782.806
Gas natural licuado	m ³	495	1.185
Bencina	litros	126.268	18.553

11

Total de energía consumida por segmento

Total de energía consumida	Segmento Carnes			Segmento Acuícola		
	kWh 2021	kWh 2022	Var%	kWh 2021	kWh 2022	Var%
Total Industrial	638.346.439	625.752.033	-1,97%	46.489.828	46.859.012	0,79%
Total Producción Animal	490.380.509	489.667.973	-0,15%	265.756.810	281.160.930	5,80%
Total Planta de Alimentos	54.477.595	197.335.451	262,23%	53.259.724	56.276.580	5,66%

Total de energía consumida y porcentaje proveniente de la red eléctrica

Tipo de combustible	Segmento Carnes			Segmento Acuícola		
	kWh 2021	kWh 2022	Var%	kWh 2021	kWh 2022	Var%
Total Industrial:						
Total consumo de energía	638.346.439	625.752.033	-1,97%	46.489.828	46.859.012	0,79%
Energía consumida de la red eléctrica (%)	100%	99,99%	-0,01%	96%	97%	1,04%
Energía autogenerada (%)	0%	0,01%	0,01%	4%	3%	-25,00%
Total Producción Animal:						
Total consumo de energía	490.380.509	489.667.973	-0,15%	265.756.810	281.160.930	5,80%
Energía consumida de la red eléctrica (%)	100%	100%	0%	100%	100%	0%
Total Planta de Alimentos:						
Total consumo de energía	54.477.595	197.335.451	262,23%	12.713.600	13.989.500	10,04%
Energía consumida de la red eléctrica (%)	100%	100%	0%	100%	100%	0%

Interacciones con el agua

Segmento Carnes

Interacciones con el agua	Detalles (método y lugar de...)	Impactos ocasionados	Estrategia o ejes de gestión	
Extracción del agua	Alimentos y Crianza	Faenadora Lo Miranda (pozo profundo).	Disminución y reutilización.	
		Faenadora Rosario (pozo profundo).	Disminución y reutilización.	
		Faenadora San Vicente (pozo profundo).	Disminución y reutilización.	
		Sopraval Industrial (pozo profundo).	Disminución y reutilización.	
		Alimentos Doñihue.	Disminución y reutilización.	
Pollos	Pozo de agua subterránea.			
	Pozo de agua subterránea.			
Pavo	Pozo de agua subterránea y camión aljibe.			
Fabricación de alimentos	Pozo de agua subterránea.			
Consumo del agua	Alimentos y Crianza	Faena y elaboración de productos cárnicos.	Disminución y reutilización.	
		Faena y elaboración de productos cárnicos.	Disminución y reutilización.	
		Faena y elaboración de productos cárnicos.	Disminución y reutilización.	
		Faena y elaboración de productos cárnicos.	Disminución y reutilización.	
		Faena y elaboración de productos cárnicos.	Disminución y reutilización.	
	Pollos	Consumo de pollos y humano.	No se identifican impactos ni incidentes declarados en el consumo, extracción y descarga de agua para este periodo.	
Cerdo	Consumo de cerdos y humano.			
Pavo	Consumo de pavos y humano.			
Fabricación de alimentos	Generación de vapor y consumo humano.			
Descarga de agua	Alimentos y Crianza	Plantas de tratamiento física química, y tratamiento biológico.	Disminución y reutilización.	
		Plantas de tratamiento física química, y tratamiento biológico.	Disminución y reutilización.	
		Plantas de tratamiento física química, y tratamiento biológico.	Disminución y reutilización.	
		Plantas de tratamiento física química, y tratamiento biológico.	Disminución y reutilización.	
		Plantas de tratamiento física.	Disminución y reutilización.	
	Pollos	Incubadora Las Arañas e Incubadora Lo Miranda: agua superficial.		
	Cerdo			
	Pavo			
	Fabricación de alimentos	PAL Longovilo: agua superficial. PAL Lo Miranda y Casablanca: infiltración. PAL La Calera: alcantarillado.		

Extracción de agua

	Todas las zonas (ML)	Zonas con estrés hídrico (ML)
Total Agrosuper		
Agua superficial (total)	244,33	243,33
Agua subterránea (total)	16.755,98	15.822,47
Agua marina (total)	661,17	28,6
Agua de terceros (total)	176,29	22,35
Extracción Total	17.847,78	16.116,76
Total Segmento Carnes		
Agua superficial (total)	223,33	223,22
Agua subterránea (total)	15.798,47	15.798,47
Agua marina (total)	0	0
Agua de terceros (total)	22,35	22,35
Extracción Total	16.044,16	16.044,16
Total Segmento Acuícola		
Agua superficial (total)	20	20
Agua subterránea (total)	968,51	24
Agua marina (total)	661,17	28,6
Agua de terceros (total)	153,94	0
Extracción Total	1.803,62	72,6

Descarga de agua

	Todas las zonas (ML)	Zonas con estrés hídrico (ML)
Total Agrosuper		
Agua superficial (total)	10.115,49	8.183,41
Agua subterránea (total)	265,4	0
Agua marina (total)	460,25	72,6
Agua de terceros (total)	0	0
Descarga Total	10.841,14	8.256,01
Total Segmento Carnes		
Agua superficial (total)	10.115,49	8.183,41
Agua subterránea (total)	0	0
Agua marina (total)	0	0
Agua de terceros (total)	0	0
Descarga Total	10.115,49	8.183,41
Total Segmento Acuícola		
Agua superficial (total)	0	9
Agua subterránea (total)	265,4	9
Agua marina (total)	460,25	72,6
Agua de terceros (total)	0	0
Descarga Total	1.036,84	72,6

01
—
02
—
03
—
04
—
05
—
06
—
07
—
08
—
09
—
10
—
11

01
—
02
—
03
—
04
—
05
—
06
—
07
—
08
—
09
—
10
—
11

Segmento Acuícola

Interacciones con el agua	Detalles (método y lugar de...)	Impactos ocasionados	Estrategia o ejes de gestión
Extracción del agua	Producción	-	-
	Planta de alimentos	Extracción de agua subterránea por medio de dos pozos profundos de 5 y 5,7 l/s.	Extracción de agua de las napas subterráneas.
	Industrial	Agua del mar, vía tuberías.	Sobre consumo agotamiento hídrico.
Consumo del agua	Producción	-	-
	Planta de alimentos	El agua se utiliza para generar vapor y para incluirla en el producto.	-
	Industrial	Proceso planta primaria y secundaria. Aseo. Baños y camarines. Casino.	Sobre consumo agotamiento hídrico.
Descarga de agua	Producción	-	-
	Planta de alimentos	El agua residual tiene 2 destinos, las aguas servidas se infiltran después de ser tratadas por una planta de tratamiento y el agua residual del proceso se destina a compostaje o a vertedero. La planta no descarga a aguas superficiales o al alcantarillado.	Aguas servidas: infiltración en terreno. Aguas del proceso: en su mayoría se envían a compostar y una mínima parte a vertedero.
	Industrial	Emisario submarino. Planta de Riles. Red de alcantarillado.	Contaminación química. Vertimiento de agua sangre y restos orgánicos.

PROVEEDORES

Rango de periodo de pago a proveedores

Segmento Carnes.

Rango de periodo de pago (días calendario)	N° facturas comprometidas a pago	N° facturas pagadas	Monto total (MMUS\$)	Monto total intereses por mora en pago de facturas	N° proveedores
Proveedores nacionales					
Menor o igual a 30 días	196.711	132.097	795	0	4.808
Entre 31 y 60 días	7.382	66.985	304	0	3.434
Más de 60 días	0	5.011	21	0	632
SUB TOTAL	204.093	204.093	1.119	0	5.783
Proveedores Internacionales					
Menor o igual a 30 días	31.407	25.313	1.095	0	550
Entre 31 y 60 días	638	4.780	99	0	280
Más de 60 días	137	2.089	72	0	222
SUB TOTAL	32.182	32.182	1.266	0	1.052
Total de Proveedores					
Menor o igual a 30 días	228.118	157.410	1.890	0	5.358
Entre 31 y 60 días	8.020	71.765	403	0	3.714
Más de 60 días	137	7.100	93	0	854
TOTAL	236.275	236.275	2.386	0	6.835

Número de acuerdos inscritos en el Registro de Acuerdos con Plazo Excepcional de Pago que lleva el Ministerio de Economía 5

Segmento Acuícola.

Rango de periodo de pago (días calendario)	N° facturas comprometidas a pago	N° facturas pagadas	Monto total (MMUS\$)	Monto total intereses por mora en pago de facturas	N° proveedores
Proveedores Nacionales					
Menor a 30 días	103.915	85.432	810	0	2.032
Entre 31 y 60 días	4.358	15.624	270	0	909
Más de 60 días	1.468	8.685	156	0	4
SUB TOTAL	109.741	109.741	1.236	0	2.945
Proveedores Internacionales					
Menor a 30 días	10.612	6.162	20	0	57
Entre 31 y 60 días	23	3.320	9	0	48
Más de 60 días	33	1.186	18	0	5
SUB TOTAL	10.668	10.668	47	0	110
Total de Proveedores					
Menor a 30 días	114.527	91.594	830	0	2.089
Entre 31 y 60 días	4.381	18.944	280	0	957
Más de 60 días	1.501	9.871	174	0	9
TOTAL	120.409	120.409	1.284	0	3.055

Número de acuerdos inscritos en el Registro de Acuerdos con Plazo Excepcional de Pago que lleva el Ministerio de Economía 1

Cantidad de proveedores locales que prestaron servicios entre el 1 de enero y el 31 de diciembre de 2022.

Segmento Carnes.

Región	Total Agrosuper		Segmento Carnes		Segmento Acuicola	
	Proveedores 2022	Monto total (en US\$) por pago a proveedores 2022	Proveedores 2022	Monto total (en US\$) por pago a proveedores 2022	Proveedores 2022	Monto total (en US\$) por pago a proveedores 2022
Región de Arica y Parinacota	21	\$551.220	19	\$548.312	2	\$2.908
Región de Tarapacá	29	\$631.574	28	\$623.752	1	\$7.822
Región de Antofagasta	44	\$1.779.413	42	\$1.776.486	2	\$2.927
Región de Atacama	49	\$5.383.953	47	\$4.060.623	2	\$1.323.330
Región de Coquimbo	60	\$6.251.642	58	\$6.110.952	2	\$140.690
Región de Valparaíso	522	\$61.937.744	476	\$45.831.215	46	\$16.106.529
Región Metropolitana	3.959	\$1.221.281.871	2.830	\$674.870.509	1.129	\$546.411.362
Región del Libertador General Bernardo O'Higgins	1.402	\$322.568.804	1.361	\$298.767.679	41	\$23.801.125
Región del Maule	56	\$19.337.526	53	\$18.978.723	3	\$358.803
Región de Ñuble	48	\$2.373.703	41	\$2.230.249	7	\$143.454
Región del Biobío	207	\$96.323.230	144	\$33.274.291	63	\$63.048.939
Región de La Araucanía	181	\$90.704.927	65	\$11.317.634	116	\$79.387.293
Región de Los Ríos	82	\$9.780.784	56	\$1.984.851	26	\$7.795.933
Región de Los Lagos	1.225	\$445.696.763	103	\$14.415.906	1.122	\$431.280.857
Región de Aysén del General Carlos Ibáñez del Campo	211	\$37.267.748	2	\$3.124.737	209	\$34.143.011
Región de Magallanes y de la Antártica Chilena	205	\$33.305.609	31	\$798.706	174	\$32.506.903
TOTAL	8.301	\$2.355.176.511	5.356	1.118.714.625	2.945	\$1.236.461.886

Principales proveedores del Segmento Carnes

Proveedor	Proveedor
AES ANDES S A	FISWAY S.A.
AGROGRAIN LTD.	INTERNATIONAL PAPER CARTONES LTDA
BRF S.A.	INTERVET VETERINARIA CHILE LTDA.
BUNGE LATIN AMERICA, LLC	LOSUR BV SUCURSAL URUGUAY
CARGILL, INCORPORATED	LOUIS DREYFUS COMMODITIES SUISSE SA
COFCO RESOURCES S.A.	MERCOEXPRESS S.A.
EMPRESA ELECTRICA RUCATAYO S.A.	OLDENDORFF CARRIERS GMBH & CO. KG
EMPRESAS LIPIGAS S A	VETERQUIMICA S.A
ENVASES IMPRESOS SPA	

Principales proveedores Segmento Acuicola

Proveedor
Acosta & Aguayo SpA
Oleotop S.A.
Kabsa S.A.
Corpesca S.A.
Pharmaq AS Chile Limitada
Detroit S.A.
Comercializadora Nutreco Chile Ltda
Trabajos Marítimos Oxxean S.A.
Centro Veterinario y Agrícola Ltda.
Biomar Chile S.A.

Ningún proveedor representa de forma individual sobre el 10% del total de compras efectuadas en el periodo por el suministro de bienes y servicios de ninguno de los segmentos.

Evaluación de proveedores

PROVEEDORES	N° DE PROVEEDORES EVALUADOS	MONTO TOTAL (MUS\$) DE COMPRAS A PROVEEDORES
Nacional	2.945	1.236.813
Extranjeros	110	48.663
Total	3.055	MUS\$1.285.477

01
—
02
—
03
—
04
—
05
—
06
—
07
—
08
—
09
—
10
—
11

SEGURIDAD E INOCUIDAD ALIMENTARIA

Porcentaje del volumen de producción de sitios certificados para alimentos reconocidos internacionalmente por estándares de seguridad e inocuidad alimentaria.

Segmento Carnes

Línea de negocio (sector)	Centro productivo	Volumen de producción certificado (Kg)		
		Exportación	Nacional	Total
Pollo	Lo Miranda	23.452.565	173.104.303	196.556.868
	San Vicente	102.097.235	145.887.695	247.984.930
Cerdo	Lo Miranda	72.861.725	81.069.416	153.931.141
	Rosario	160.379.167	104.902.917	265.282.084
Pavo	Sopraval	31.657.212	31.138.824	62.796.036
Cecina	Sopraval	0	7.223.260	7.223.260
	EAD	0	15.225.010	15.225.010
Elaborado	San Vicente	585.071	17.587.431	18.172.502
Volumen total de la producción certificada	391.032.976	576.138.856	967.171.832	
Volumen total de producción	391.032.976	576.138.856	967.171.832	
% de producción certificada	100%	100%	100%	

Auditorías Iniciativa Mundial de Seguridad Alimentaria (GFSI)

N° instalaciones auditadas	N° de casos de no conformidad GFSI	
	Importantes	Leves
BRCGS San Vicente	0	2
BRCGS Lo Miranda	0	9
BRCGS Rosario	0	5
BRCGS Sopraval	0	5
Tasa de no conformidades	0	1,42%

Auditorías Iniciativa Mundial de Seguridad Alimentaria (GFSI)

N° de casos de no conformidad GFSI	N° de acciones correctivas GFSI para casos	
	Importantes	Leves
BRCGS San Vicente	0	2
BRCGS Lo Miranda	0	9
BRCGS Rosario	0	5
BRCGS Sopraval	0	5
Tasa de acciones correctivas	0	100%

Volumen de producción de sitios certificados por estándares de seguridad e inocuidad alimentaria.

Segmento Acuícola

Industrial: Proceso en plantas elaboradoras

	ASC	HACCP	BAP	GLOBALG.A.P.	IFS
Volumen total producción certificada (ton)	114.058	154.000	154.000	154.000	154.000
Volumen total de producción (ton)	169.997	154.000	154.000	154.000	154.000
% Producción certificada	67%	100%	100%	100%	100%

Notificaciones recibidas de infracción de la seguridad alimentaria

Línea de negocio	N° total de notificaciones de infracción a la seguridad alimentaria	N° abiertas	Estatus infracción	
			N° cerradas	
			Corregidas	No corregidas
Producción	0	0	0	0
Industrial	2	0	2	0
Planta de alimentos	0	0	0	0
Total	2	0	2	0

Auditorías de la iniciativa mundial de seguridad alimentaria (GFSI)

N° instalaciones auditadas	N° de casos de no conformidad GFSI...	
	Importantes	Leves
6	27	38
Tasa de no conformidades	4.5	6.3

N° instalaciones auditadas	N° de acciones correctivas GFSI para casos	
	Importantes	Leves
N° de casos de no conformidad GFSI	27	38
Tasa de acciones correctivas	1	1

CERTIFICACIONES

Segmento Carnes

Estamos enfocados en superar las expectativas de nuestros clientes y consumidores, mejorando constantemente la calidad de nuestros productos y procesos productivos, para lo cual nos certificamos en los más altos estándares de calidad e inocuidad, como son HACCP, BRCS e ISO 50.001. Adicionalmente, contamos con un Sistema Integrado de Gestión de Agrosuper (SIGAS).

PRINCIPALES CERTIFICACIONES

	<p>SIGAS</p> <p>Sistema Integrado de Gestión de Agrosuper (SIGAS), el cual se integra y se potencia con otras metodologías implementadas como es OPI (Optimización de Procesos Industriales, basado en TPM) que nos permiten trabajar de manera transversal con las distintas unidades de negocio, apuntando a una mirada global de la calidad, donde cada uno conoce sus responsabilidades en el proceso y resultado.</p>
	<p>HACCP</p> <p>Sistema que aborda la seguridad alimentaria a través de la identificación, análisis y control de los peligros físicos, químicos, biológicos y radiológicos. Abarca desde las materias primas y las etapas del proceso de elaboración, hasta la distribución y consumo del producto terminado.</p>
	<p>BRCS</p> <p>Esquema diseñado para consolidar estándares de seguridad alimentaria en toda la cadena de suministro, reconocido mundialmente en las industrias alimentarias y no alimentarias como uno de los esquemas de certificación de terceros más rigurosos.</p>
	<p>ISO50001</p> <p>La certificación ISO50001 demuestra el compromiso de una organización con la mejora continua de la gestión de la energía, garantizando el cumplimiento de requisitos legislativos y reglamentarios correspondientes.</p>

Segmento Acuícola

Realizamos un trabajo consciente para obtener las certificaciones internacionales de mayor prestigio para nuestra industria, las cuales nos permiten garantizar la calidad e inocuidad de nuestros productos y probar que respetamos las buenas prácticas y el medio ambiente.

PRINCIPALES CERTIFICACIONES

	<p>Aquaculture Stewardship Council (ASC)</p> <p>Ayuda a empresas y organizaciones a promocionar e identificar el pescado de acuicultura que se ha producido de forma responsable. Cubre una amplia variedad de procesos de acuicultura a escala global, considerando aspectos ambientales y sociales para garantizar una producción responsable.</p>		<p>ISO9001</p> <p>Norma internacional que se aplica a los Sistemas de Gestión de Calidad (SGC) y que se centra en todos los elementos con los que una empresa debe contar para tener un sistema efectivo que le permita administrar y mejorar la calidad de sus productos o servicios.</p>
	<p>HACCP</p> <p>Sistema que aborda la seguridad alimentaria a través de la identificación, análisis y control de los peligros físicos, químicos, biológicos y radiológicos. Abarca desde las materias primas y las etapas del proceso de elaboración, hasta la distribución y consumo del producto terminado.</p>		<p>ISO14001</p> <p>Norma internacional de Sistemas de Gestión de Ambiental (SGA), que ayuda a identificar, priorizar y gestionar los riesgos ambientales de la empresa.</p>
	<p>BAP</p> <p>La Alianza Mundial de Acuicultura (GAA) desarrolló las normas BAP, un programa voluntario de certificación para las instalaciones acuícolas, que aborda la responsabilidad social y medioambiental, el bienestar animal, la seguridad alimentaria y la trazabilidad.</p>		<p>ISO45001</p> <p>Define los requisitos para el establecimiento, implantación y operación de un Sistema de Gestión en Seguridad y Salud Ocupacional efectivo.</p>
	<p>GLOBALG.A.P.</p> <p>Agrupar un conjunto de protocolos de buenas prácticas gestionadas por Food Plus GmbH, una organización sin fines de lucro que desarrolla estándares para la certificación de los procesos de obtención de productos del sector primario a escala mundial, incluida la acuicultura.</p>		<p>IFS</p> <p>Este certificado indica que la empresa ha establecido procesos apropiados para garantizar la seguridad e inocuidad de los productos que fabrica.</p>
			<p>KOSHER</p> <p>La palabra "kosher" significa "apto", y determina qué alimentos pueden ser consumidos por los integrantes de la comunidad judía.</p>
			<p>HALAL</p> <p>Esta certificación establece que un producto o proceso cumple con lo establecido por la Ley Islámica para que sea consumido.</p>

01
—
02
—
03
—
04
—
05
—
06
—
07
—
08
—
09
—
10
—
11

MEMBRESÍAS Y ADHESIONES

Formamos parte de una serie de gremios y asociaciones relevantes en nuestra industria.

- 01 —
- 02 —
- 03 —
- 04 —
- 05 —
- 06 —
- 07 —
- 08 —
- 09 —
- 10 —
- 11 —

- Acción Empresas.
- Alimentos y Bebidas de Chile A.G. (AB Chile).
- Asociación de Empresas de la V Región (ASIVA).
- Asociación Chilena de Bienestar Animal (ACBA).
- Asociación Chilena de Venture Capital (ACVC).
- Asociación de Exportadores de Carne de Chile (ChileCarne).
- Asociación de Médicos Veterinarios Avicultura (AMEVEA).
- Asociación Gremial Productores de Cerdo de Chile (ASPROCER).
- Asociación Nacional de Industriales de Cecinas (ANIC).
- Cámara Chileno Alemana de Comercio e Industria (CAMCHAL).
- Cámara Chilena Norteamericana de Comercio (AmCham).
- Club de CIOs CETIUC (Centro de Estudios de Tecnologías de Información de la Pontificia Universidad Católica de Chile).
- Corporación Casablanca.
- Corporación para el Desarrollo de la Región de Atacama (CORPROA).

- Grupo de Compliance de la Pontificia Universidad Católica de Chile.
- Grupo de Gerentes de Recursos Humanos.
- Grupo PMI capítulo Chile.
- Instituto Chileno de Administración Racional de Empresas (ICARE).
- Pig Watch.
- Corporación Pro O'Higgins.
- Red + Activa.
- Rutas de Reciclabilidad.
- Sociedad de Fomento Fabril (SOFOFA).
- Unión Social de Empresarios Cristianos (USEC).
- Consejo del Salmón.
- GSI (Global Salmon Initiative).
- Asociación de productores de salmón y trucha de Magallanes.
- CorpAysén: Corporación de desarrollo productivo.
- Multigremial de Aysén.
- Cámara de turismo de Última Esperanza.
- Chilean Salmon Marketing Council.
- Round Table on Responsible Soy.

DIRECTORIO

Experiencia del Directorio

Nuestro Directorio cuenta con un amplio conocimiento de la industria de alimentos y consumo masivo, con distintas habilidades y expertise en materia de Gobierno Corporativo, Finanzas y Gestión de Riesgo, entre otras.

La vasta trayectoria de sus miembros y el conocimiento acumulado, nos permiten velar por la sostenibilidad del negocio.

- 01
- 02
- 03
- 04
- 05
- 06
- 07
- 08
- 09
- 10
- 11

Gonzalo Vial V.

Presidente del Directorio
3.806.024-4
Empresario y fundador de Agrosuper.
Chileno.
Fecha de nombramiento:
29-04-20.

Experiencia: Fundador y presidente del Directorio desde 2010. Comenzó el negocio de la compañía en 1955 con la producción de huevos y, desde entonces, ha sido el líder de las diferentes operaciones y del desarrollo de la empresa.

Director titular o suplente: Titular.

Director independiente bajo la ley 18.046: No.

José Guzmán V.

Vicepresidente
6.376.987-8
Ingeniero agrónomo de la Pontificia Universidad Católica de Chile.
Chileno.
Fecha de nombramiento:
29-04-20.

Experiencia: Ingresó a Agrosuper en 1989. En 1993 pasó a liderar la operación de las plantas industriales y en 1997, la gerencia comercial. Tres años después, asumió como gerente general de la compañía, cargo que ocupó hasta 2020, cuando fue nombrado vicepresidente del Directorio.

En abril de 2021, fue designado miembro del Directorio de la Sociedad de Fomento Fabril (Sofofa).

Actualmente, es también presidente del Directorio de Empresas Aquachile S.A.

Director titular o suplente: Titular.

Director independiente bajo la ley 18.046: No.

María del Pilar Vial C.

Directora
7.022.695-2
Empresaria.
Chilena.
Fecha de nombramiento:
29-04-20.

Experiencia: Directora de Agrosuper desde 2020. Asiste a las sesiones del Directorio desde 2010.

También es miembro del Directorio de Empresas Aquachile S.A. desde 2019.

Director titular o suplente: Titular.

Director independiente bajo la ley 18.046: No.

Antonio Tuset J.

Director
4.566.169-5
Ingeniero Comercial de la Universidad de Chile.
Chileno.
Fecha de nombramiento:
29-04-20.

Experiencia: Director de Agrosuper desde 2010.

También es miembro del Directorio de Empresas Aquachile S.A., de Cristalerías de Chile S.A. e Inversiones Enaco Spa.

Director titular o suplente: Titular.

Director independiente bajo la ley 18.046: No.

Canio Corbo L.

Director
3.712.353-6
Ingeniero Civil de la Pontificia Universidad Católica de Chile.
Chileno.
Fecha de nombramiento:
29-04-20.

Experiencia: Director de Agrosuper desde 2010.

También es miembro del Directorio de Empresas Aquachile S.A y presidente del Directorio de Empresas Pizarreño S.A. Asimismo, es director de Inmobiliaria Manquehue y de Empresas Santa Carolina S.A.

Director titular o suplente: Titular.

Director independiente bajo la ley 18.046: No.

Juan Claro G.

Director
5.663.828-8
Empresario.
Chileno.
Fecha de nombramiento:
29-04-20.

Experiencia: Director de Agrosuper desde 2010.

También es miembro del Directorio de Empresas Aquachile S.A. desde 2020 y presidente de Embotelladora Andina S.A. Asimismo, es director de Melón S.A., Energía Coyanco S.A., Antofagasta Plc, Antofagasta Minerals S.A., Energía Andina Geothermal SpA, Energía Llaima SpA, Red de Televisión Chilevisión S.A y del Centro de Estudios Públicos.

Director titular o suplente: Titular

Director independiente bajo la ley 18.046: No.

María José Vial C.

Directora
7.022.776-2
Empresaria.
Chilena.
Fecha de nombramiento:
29-04-20.

Experiencia: Directora de Agrosuper desde 2020. Asiste a las sesiones del Directorio desde 2010.

Es miembro del Directorio de Empresas Aquachile S.A. desde 2019.

Director titular o suplente: Titular.

Director independiente bajo la ley 18.046: No.

Verónica Edwards G.

Directora
7.051.999-2
Ingeniero Comercial.
Chilena.
Fecha de nombramiento:
29-04-20

Experiencia: Directora de Agrosuper desde 2010.

También es miembro del Directorio de Empresas AquaChile S.A., Ripley Corp S.A. y Fundación Teletón.

Director titular o suplente: Titular.

Director independiente bajo la ley 18.046: No.

Andrés Vial S.

Director
6.004.844-4
Empresario.
Chileno.
Fecha de nombramiento:
29-04-20.

Experiencia: Director de Agrosuper desde 2020.

Con más de 45 años de experiencia en el rubro agrícola, es también miembro del Directorio de Empresas AquaChile S.A. y del Club Hípico de Santiago desde 2005.

Director titular o suplente: Titular.

Director independiente bajo la ley 18.046: No.

Fernando Barros T.

Director
6.379.075-3
Abogado de la Universidad de Chile.
Chileno.
Fecha de nombramiento:
29-04-20.

Experiencia: Director de Agrosuper desde 2010.

Socio fundador de Barros & Errázuriz (1988) y miembro del Colegio de Abogados de Chile. Asimismo, pertenece al Centro de Arbitraje y Mediación de la Cámara de Comercio de Santiago, al Consejo Asesor de la Fundación Pro Bono y al Centro Nacional de Arbitraje

Actualmente, es director de Empresas Aquachile S.A, presidente del Directorio de Oxiquim S.A. y, también, miembro del Directorio de Empresas Socovesa S.A.

Director titular o suplente: Titular.

Director independiente bajo la ley 18.046: No.

Gestión de riesgos y estructuras salariales

Mecanismos o procedimientos para detección de riesgos

Para detectar los principales riesgos del negocio, contratamos la asesoría de una consultora externa la cual, en conjunto con la administración, determinan los riesgos, su impacto y las medidas de mitigación.

La Matriz de Riesgos resultante de este proceso se actualiza de manera periódica y cuenta con la aprobación del Directorio.

Gestión de riesgos

Contamos con programas de divulgación de información y capacitación permanente para el personal respecto de políticas, procedimientos, controles y códigos implementados para gestión de riesgos, a la que tienen acceso todos sus colaboradores.

Estructuras salariales y políticas de compensación e indemnización a nivel de ejecutivos

La políticas y criterios que rigen las estructuras salariales, de compensación e indemnización son únicas y transversales para toda la organización. Se basan en criterios y mecanismos objetivos que permiten diferenciar niveles de responsabilidad según el impacto del cargo en los resultados del negocio. En esta línea, no hay un procedimiento diferenciado para el Gerente General y los ejecutivos principales, ya que están sujetos a los parámetros que se definen en esta política transversal.

Estructuras salariales y políticas de compensación e indemnización a nivel de los accionistas

Sin perjuicio de que la mayoría de los accionistas de la empresa son parte del Directorio, las estructuras salariales y políticas de compensación no son aprobados en juntas de accionistas.

En cuanto a la divulgación de estas estructuras y políticas, son de conocimiento público de todos los colaboradores de la empresa.

Rol del Directorio y alta gerencia en la detección, evaluación, gestión y monitoreo de riesgos

El Directorio tiene como principal función supervisar y revisar los riesgos estratégicos que puedan afectar a la empresa, y definir sus estrategias de control (políticas, procedimientos y directrices).

Líder de riesgos corporativos

Las principales funciones de este cargo son levantar riesgos estratégicos con las distintas áreas, mantener las matrices de riesgos actualizadas, detectar, evaluar, gestionar y monitorear los riesgos, preparar el informe de riesgos para el Comité de Riesgos en forma bimestral y ejecutar mensualmente el plan de auditoría (prueba de los controles).

Auditoría interna

La principal función de la unidad de Auditoría Interna es asegurar, de forma independiente y objetiva, en conjunto con la administración, la determinación de los riesgos, su impacto y las medidas de mitigación. Asimismo, tiene como objetivo medir el grado de cumplimiento de nuestras políticas y procedimientos.

01

02

03

04

05

06

07

08

09

10

11

ANEXO 386

Principales ejecutivos informados a la comisión para el mercado financiero (CMF) 2022

RUT	Nombre	Tipo	Cargo	Año de Ingreso al cargo
13.826.440-8	Sebastián Trujillo Nuñez	Ejecutivo Principal	Gerente Personas Segmento Acuicola	01-05-20
10.786.211-0	Felipe Fuenzalida Bascañan	Gerente General	Gerente Administración y Finanzas Corporativo	29-04-20
15.094.927-0	Miguel Angel Lavagnino Contreras	Ejecutivo Principal	Gerente Administración y Finanzas Segmento Acuicola	02-12-19
15.385.319-3	José Manuel Ovalle Vergara	Ejecutivo Principal	Gerente Desarrollo Corporativo	02-12-19
13.657.083-8	Juan Pablo Rodriguez Carrera	Ejecutivo Principal	Gerente Industrial Segmento Acuicola	01-03-19
16.236.794-3	José Manuel Schwerter Gallardo	Ejecutivo Principal	Gerente Producción Segmento Acuicola	01-02-19
14.122.961-3	Vicente De La Cruz Weinstein	Ejecutivo Principal	Gerente Comercial Segmento Acuicola	01-09-17
13.130.236-3	Alvaro Gustavo Ortiz Rodriguez	Ejecutivo Principal	Gerente Industrial Segmento Carnes	01-05-17
13.829.053-0	Felipe Silva Rivera	Ejecutivo Principal	Gerente Legal Corporativo	20-08-13
7.481.944-3	Julio Andrade Gorigoitia	Ejecutivo Principal	Gerente De Contabilidad Corporativo	06-01-13
21.180.782-2	Facundo Porolli Goransky	Ejecutivo Principal	Gerente Comercial Segmento Carnes	02-08-11
11.471.986-2	Rafael Prieto Castillo	Ejecutivo Principal	Gerente Asuntos Corporativos Segmento Carnes	01-04-11
12.658.905-0	Fernando Morelli Bravo	Ejecutivo Principal	Gerente Personas Segmento Carnes	01-02-09
8.545.803-5	Juan Pablo Uriarte Diez	Ejecutivo Principal	Gerente Administración y Finanzas Segmento Carnes	01-07-04
6.582.119-2	Felipe Ortiz Garcia	Ejecutivo Principal	Gerente Produccion Animal Segmento Carnes	01-09-02
8.929.166-6	Sady Delgado Barrientos	Ejecutivo Principal	Gerente General Segmento Acuicola	15-01-01
10.581.977-3	Guillermo Diaz Del Rio Riesco	Ejecutivo Principal	Gerente General Segmento Carnes	01-08-99
7.003.548-0	Alejandro Montes Ortuzar	Ejecutivo Principal	Gerente Adquisiciones Corporativo	01-02-98
16.359.049-2	Vasco Grigolo Pizzi	Ejecutivo Principal	Gerente Finanzas Corporativo	03-01-22
14.196.119-5	Oscar Durán Rabah	Ejecutivo Principal	Gerente Auditoria y Cumplimiento Corporativo	02-11-22
6.017.650-7	Álvaro Varela Walker	Ejecutivo Principal	Gerente Legal Segmento Acuicola	01-11-93

Remuneraciones de los ejecutivos principales

	31.12.2022 MUS\$	31.12.2021 MUS\$
Sueldo y salarios	3.017	3.120
Seguridad social y otras cargas sociales	40	50
Indemnización por años de servicio	25	181
Remuneración al personal clave de la gerencia	3.082	3.351

Número de trabajadores por género

Cargo	Hombres	Mujeres	Total
Directores*	7	3	10
Gerentes	21	0	21
Trabajadores	14.022	5.421	19.443
Total	14.050	5.424	19.474

*Todos directores titulares

Número de Trabajadores por nacionalidad

Cargo	Chilenos	Extranjeros	Total
Directores*	10	0	10
Gerentes	20	1	21
Trabajadores	18.229	1.214	19.443
Total	18.259	1.215	19.474

Número de Personas por rango de edad

Cargo	Menos de 30 años	Entre 30 y 40	Entre 41 y 50	Entre 51 y 60	Entre 61 y 70	Más de 70	Total
Directores*	0	0	0	1	4	5	10
Gerentes	0	3	8	9	1	0	21
Trabajadores	6.294	6.450	4.166	2.170	358	5	19.443
Total	6.294	6.453	4.174	2.180	363	10	19.474

Número de Personas por antigüedad

Cargo	Menos de 3 años	Entre 3 y 6	Mas de 6 y menos de 9	Entre 9 y 12	Más de 12	Total
Directores*	0	4	0	6	0	10
Gerentes	1	2	0	2	16	21
Trabajadores	9.737	3.343	1.745	1.685	2.933	19.443
Total	9.738	3.355	1.745	1.687	2.949	19.474

Número de Personas en situación de discapacidad

Cargo	Hombres	Mujeres	Total
Directores*	0	0	0
Gerentes	0	0	0
Trabajadores	146	48	194
Total	146	48	194

*Todos directores titulares

ÍNDICE CMF

01
—
02
—
03
—
04
—
05
—
06
—
07
—
08
—
09
—
10
—
11

CÓDIGO NCG 461	PÁGINA	COMENTARIO	
1. ÍNDICE DE CONTENIDOS			
2. PERFIL DE LA ENTIDAD			
2.1.	Misión, visión, propósito y valores	12-13	
2.2.	Información histórica de la entidad	78-79	
2.3.	Propiedad		
2.3.1	Situación de control	15	
2.3.2	Cambios importantes en la propiedad o control	15	
2.3.3	Identificación de socios o accionistas mayoritarios	263	Información publicada y disponible en los Estados Financieros de la compañía.
2.3.4	Acciones, sus características y derechos		Si bien no existe un tiempo promedio mínimo de dedicación presencial y remota exigido a nuestros directores, estos son atendidos y desempeñan sus funciones empleando la diligencia debida de acuerdo con las estipulaciones legales y reglamentarias pertinentes. Por otro lado, en relación con la antelación con la que se remite la citación y los antecedentes de las reuniones, estas son realizadas los primeros miércoles de cada mes calendario, por tanto, la citación se encuentra debidamente anticipada.
2.3.4.i	Descirpción de la serie de acciones	-	No existen series de acciones, con características o plazos de vigencia distintas.
2.3.4.ii	Política de dividendos	240	
2.3.4.iii	Información estadística		
2.3.4.iii.a	Dividendos	-	El valor promedio lineal de pago de dividendos de los últimos tres años de Agrosuper S.A. es de USD 0,010011381 por acción.
2.3.4.iii.b	Transacciones en bolsas	-	
2.3.4.iii.c	Número de accionistas	15, 263	
2.3.5	Otros valores emitidos por la entidad		Información publicada y disponible en los Estados Financieros de la compañía.
3. GOBIERNO CORPORATIVO			
3.1	Marco de gobernanza		
3.1.i	Garantía y evluación del gobierno corporativo	32, 40	
3.1.ii	Enfoque de sostenibilidad en los negocios	32, 38	
3.1.iii	Detección y gestion de conflictos de interés	39	
3.1.iv	Procupaciones de los principales grupos de interés	86-89	
3.1.v	Promoción de la innovación, investigación y desarrollo	91-108	
3.1.vi	Detección y reducción de barreras organizacionales, sociales o culturales	146	
3.1.vii	Identificación de diversidad de capacidades, conocimientos, condiciones, experiencias y visiones	33, 35, 44	

CÓDIGO NCG 461	PÁGINA	COMENTARIO	
3.2	Directorio		
3.2.i	Identificación de sus integrantes	33, 570, 571	
3.2.ii	Ingresos de los miembros del directorio	35	
3.2.iii	Política para la contratación de expertos por parte del Directorio	-	Actualmente no existe una política formal para la contratación de expertos. El directorio incentiva a la administración a presentar distintas alternativas y presupuestos para estas contrataciones. Hasta ahora las decisiones se han tomado por unanimidad.
3.2.iv	Matriz de conocimientos	300, 301	
3.2.v	Inducción de nuevos integrantes	37	
3.2.vi	Periodicidad con la cual se reúne con unidades de gestión de riesgo, auditoría interna y responsabilidad social	37, 38	
3.2.vii	Informes de asuntos relacionados con las materias ambientales y sociales	38	
3.2.viii	Visitas en terreno	38-39	Adicionalmente, durante las visitas en terreno, nuestros directores recogen las principales preocupaciones, recomendaciones y mejoras de quienes se desempeñan en la compañía y que son pertinente realizar para mejorar su funcionamiento.
3.2.ix	Desempeño colectivo y/o individual	-	El directorio no ha considerado incorporar esta práctica
3.2.ix.a	Detección de áreas en que el directorio puede capacitarse	-	El directorio no ha considerado incorporar esta práctica
3.2.ix.b	Detección y reducción barreras organizacionales, sociales o culturales del directorio	-	El directorio no ha considerado incorporar esta práctica
3.2.ix.c	Contratación de asesoría para la evaluación del desempeño y funcionamiento del directorio	-	El directorio no ha considerado incorporar esta práctica
3.2.x	Número mínimo de reuniones ordinarias	32	Si bien no existe un tiempo promedio mínimo de dedicación presencial y remota exigido a nuestros directores, estos son atendidos y desempeñan sus funciones empleando la diligencia debida de acuerdo con las estipulaciones legales y reglamentarias pertinentes. Por otro lado, en relación con la antelación con la que se remite la citación y los antecedentes de las reuniones, estas son realizadas los primeros miércoles de cada mes calendario, por tanto, la citación se encuentra debidamente anticipada.
3.2.xi	Cambio en la organización interna y funcionamiento ante situaciones de contingencia o crisis	-	Agrosuper cuenta con un plan de continuidad operacional validado por el directorio. Además, la empresa cuenta con un Comité de Riesgos que sesiona bimensualmente de manera ordinaria y en sesiones extraordinaria en caso de que alguna situación lo requiera.
3.2.xii	Sistema de acceso a la información para los integrantes del directorio	38	
3.2.xii.a	Sistema de acceso a la información para los integrantes del directorio: actas y documentos	38	
3.2.xii.b	Sistema de acceso a la información para los integrantes del directorio: minuta	38	

01
—
02
—
03
—
04
—
05
—
06
—
07
—
08
—
09
—
10
—
11

CÓDIGO NCG 461	PÁGINA	COMENTARIO
3.2.xii.c	38	En relación con el canal de denuncias, el directorio participa de forma activa en su conocimiento y resolución a través de los comités de integridad.
3.2.xii.d	38	Sistema de acceso a la información para los integrantes del directorio: texto definitivo del acta de cada sesión
3.2.xiii	33-35	Conformación del Directorio
3.2.xiii.a	33-35	Conformación del Directorio: hombres y mujeres
3.2.xiii.b	33-35	Conformación del Directorio: nacionalidad
3.2.xiii.c	33-35	Conformación del Directorio: rango de edad
3.2.xiii.d	33-35	Conformación del Directorio: antigüedad en la organización
3.2.xiii.e	33-35	Conformación del Directorio: situación de discapacidad
3.2.xiii.f	-	No existen remuneraciones, dietas o regalías diferenciadas entre directores, u otro tipo de compensaciones, que no resulten aplicables a todos los miembros del directorio.
3.3		Comités del Directorio
3.3.i	40-41	Descripción del rol y principales funciones de los comités
3.3.ii	40-41	Identificación de sus integrantes
3.3.iii	40-41	Ingresos de los miembros de los comités
3.3.iv	40-41	Principales actividades que el comité haya desarrollado durante el año
3.3.v	40-41	Contratación de asesorías y gastos
3.3.vi	42	Comité de Directores del artículo 50 bis de la Ley N°18.046
3.3.vii	40	Periodicidad con la cual reportan al Directorio
3.4		Ejecutivos principales
3.4.i	44	Cargo, nombre, RUT, profesión y fecha desde la cual desempeña el cargo
3.4.ii	-	Monto de las remuneraciones percibidas por los ejecutivos principales
3.4.iii	-	Planes de compensación o beneficios especiales dirigidos a ejecutivos principales
3.4.iv	-	Porcentaje de participación en la propiedad del emisor
3.5	-	Sin perjuicio de que Agrosuper adhiere a las buenas prácticas de gobierno corporativo que son regidas por la normativa vigente y a su vez, toma como referencia a otras empresas de similares características, no se adhiere específicamente a un Código nacional o internacional. Monitoreamos los indicadores SASB y GRI.
3.6		Gestión de riesgos
3.6.i	42, 238	Directrices generales establecidas por el Directorio
3.6.ii	44	Riesgos y oportunidades que pudieran afectar de manera material el desempeño de los negocios y la condición financiera

CÓDIGO NCG 461	PÁGINA	COMENTARIO
3.6.ii.a	-	Información publicada y disponible en los Estados Financieros de la compañía.
3.6.ii.b	-	Riesgos de seguridad de la información
3.6.ii.c	-	Riesgos relativos a la libre competencia
3.6.ii.d	243	Riesgos referentes a la salud y seguridad de los consumidores
3.6.ii.e	243	Otros riesgos y oportunidades derivados de los impactos en el medioambiente o en la sociedad, generados directa o indirectamente
3.6.iii	238-243	Detección de riesgos y cómo se determinan aquellos relativamente más significativos
3.6.iv	42, 238	Rol del Directorio, u órgano de administración, y alta gerencia, en la detección, evaluación, gestión y monitoreo de riesgos
3.6.v	41,42,238	Unidad de gestión de riesgos
3.6.vi	37, 42	Unidad de auditoría interna o equivalente
3.6.vii	248	Código de Ética o de Conducta o documento equivalente
3.6.viii	248-249	Programas de divulgación de información y capacitación de las políticas, procedimientos, controles y códigos implementados para la gestión de riesgos
3.6.ix	250	Canal disponible para su personal, accionistas, clientes, proveedores y/o terceros ajenos a la entidad, para la denuncia de eventuales irregularidades o ilícitos
3.6.x	142	Plan de Sucesión del gerente general y demás ejecutivos principales
3.6.xi	-	Revisión de estructuras salariales y políticas de compensación por parte del Directorio
3.6.xii	-	Estructuras salariales y políticas de compensación e indemnización del gerente general y demás ejecutivos principales
3.6.xiii	249	Modelo implementado de prevención de delitos conforme a lo establecido en la Ley N°20.393
3.7		Relación con los grupos de interés y el público en general
3.7.i	89	Unidad de relaciones con los grupos de interés y medios de prensa
3.7.ii	-	Procedimiento de mejora continua para procesos de elaboración y difusión de las revelaciones que realiza la entidad al mercado
3.7.iii	-	Procedimiento para que los accionistas se puedan informar con antelación a la junta de accionistas en que se elegirán directores acerca de las características, capacidades y visiones de los postulantes
3.7.iv	-	Sistema o procedimiento que permita a los accionistas participar y ejercer su derecho a voto por medios remotos

CÓDIGO NCG 461	PÁGINA	COMENTARIO	
4. ESTRATEGIA			
4.1	Horizontes de tiempo	-	Información publicada y disponible en los Estados Financieros de la compañía.
4.2	Objetivos estratégicos	15	
4.3	Planes de inversión		La Sociedad no ha aprobado la implementación de un plan de inversiones, sin perjuicio de lo cual, permanentemente estamos evaluando nuevas inversiones las cuales son aprobadas de acuerdo a su mérito y capacidad financiera.
5. PERSONAS			
5.1	Dotación de personal		
5.1.1	Número de personas por sexo	270	
5.1.2	Número de personas por nacionalidad	273-275	
5.1.3	Número de personas por rango de edad	276-277	
5.1.4	Antigüedad laboral	278-279	
5.1.5	Número de personas con discapacidad	280	
5.2	Formalidad laboral	271	
5.3	Adaptabilidad laboral	271	
5.4	Equidad salarial por sexo		
5.4.1	Política de equidad	159	No se han definido planes y/o metas para reducir las inequidades que pudieran existir en esa materia, para el periodo reportado.
5.4.2	Brecha salarial (Media y Mediana)	280	
5.5	Acoso laboral y sexual	146, 248, 282, 284	
5.6	Seguridad laboral	156-165	
5.7	Permiso postnatal	-	Agrosuper otorga a sus colaboradores los días de permiso post natal exigidos por la ley y se revisan casos especiales
5.8	Capacitación y beneficios		
5.8.i	Monto total de recursos monetarios y el porcentaje que éstos representan del ingreso	-	La inversión total en capacitación, educación y desarrollo profesional de nuestros colaboradores ascendió a US\$ 3.536.776 en 2022, lo que representa un 0,08% de los ingresos totales de la compañía.
5.8.ii	Número total de personal capacitado y el porcentaje que ese número representa de la dotación total	138	
5.8.iii	Promedio anual de horas de capacitación	138	
5.8.iv	Materias abordadas por las capacitaciones	139	
5.9	Política de subcontratación	-	La compañía cuenta con un procedimiento de selección de proveedores mediante licitaciones y con un departamento encargado de fiscalizar permanentemente el cumplimiento de la normativa interna y externa.

CÓDIGO NCG 461	PÁGINA	COMENTARIO	
6. MODELO DE NEGOCIOS			
6.1	Sector industrial		
6.1.i	Naturaleza de los productos y/o servicios	112-120	
6.1.ii	Competencia en el sector industrial	70-71	
6.1.iii	Marco legal o normativo que regule o que afecte la industria en la cual participa	263	
6.1.iv	Entidades reguladoras nacionales o extranjeras que cuenten con atribuciones fiscalizadoras sobre la entidad	263	SAG, Seremi de Salud, Servicio Nacional de Pesca y Acuicultura, Subsecretaría de Pesca y Acuicultura, Comisión para el Mercado Financiero, Seremi de Medio Ambiente, Superintendencia de Medio Ambiente. Más información publicada y disponible en los Estados Financieros de la compañía.
6.1.v	Principales grupos de interés	86-87	
6.1.vi	Afiliación a gremios, asociaciones u organizaciones	298	
6.2	Negocios		
6.2.i	Principales bienes producidos y/o servicios prestados y los principales mercados en los cuales son comercializados dichos productos	52-71	
6.2.ii	Canales de venta y métodos de distribución	123	
6.2.iii	Número de proveedores que representen en forma individual, al menos el 10% del total de compras efectuadas en el periodo	257, 293	
6.2.iv	Número de clientes que concentren en forma individual, a lo menos, un 10% del ingreso del segmento	123	
6.2.v	Principales marcas utilizadas en la comercialización de los bienes y servicios	112-120	
6.2.vi	Patentes de propiedad de la entidad		Si bien la compañía es propietaria de algunas patentes, ninguna de estas es indispensables para la operación de la misma.
6.2.vii	Principales licencias, franquicias, royalties y/o concesiones de propiedad de la entidad		El segmento acuícola cuenta con 323 concesiones marítimas en Los Ríos, Los Lagos, Aysén y Magallanes que representan 3.380,73 Ha.
6.2.viii	Otros factores del entorno externo que fueran relevantes para el desarrollo de los negocios	238-243	
6.3	Grupos de interés	86-87, 291	
6.4	Propiedades e instalaciones		
6.4.i	Características más relevantes de las principales propiedades	21	
6.4.ii	Empresas de extracción de recursos naturales: Identificación de las áreas de concesión y/o los terrenos que posee		No aplica por no ser una empresa de extracción de recursos naturales.
6.4.iii	Estado de propiedad de las instalaciones o algún otro tipo de contrato, como leasing financiero u operativo		Las principales instalaciones productivas son propiedad de la compañía, no habiendo sobre ellas contratos de leasing, operativo o financiero.
6.5	Subsidiarias, asociadas e inversiones en otras sociedades		
6.5.1	Subsidiarias y asociadas	-	Información publicada y disponible en los Estados Financieros de la compañía.
6.5.1.i	Individualización, domicilio y naturaleza jurídica.	-	Información publicada y disponible en los Estados Financieros de la compañía.
6.5.1.ii	Capital suscrito y pagado	-	Información publicada y disponible en los Estados Financieros de la compañía.

01
—
02
—
03
—
04
—
05
—
06
—
07
—
08
—
09
—
10
—
11

CÓDIGO NCG 461	PÁGINA	COMENTARIO
6.5.1.iii	-	Información publicada y disponible en los Estados Financieros de la compañía.
6.5.1.iv	-	Información publicada y disponible en los Estados Financieros de la compañía.
6.5.1.v	-	Información publicada y disponible en los Estados Financieros de la compañía.
6.5.1.vi	-	Información publicada y disponible en los Estados Financieros de la compañía.
6.5.1.vii	-	Información publicada y disponible en los Estados Financieros de la compañía.
6.5.1.viii	-	Información publicada y disponible en los Estados Financieros de la compañía.
6.5.1.ix	-	Información publicada y disponible en los Estados Financieros de la compañía.
6.5.1.x	-	Información publicada y disponible en los Estados Financieros de la compañía.
6.5.2	-	Información publicada y disponible en los Estados Financieros de la compañía.
6.5.2.i	-	Información publicada y disponible en los Estados Financieros de la compañía.
6.5.2.ii	-	Información publicada y disponible en los Estados Financieros de la compañía.
6.5.2.iii	-	Información publicada y disponible en los Estados Financieros de la compañía.
6.5.2.iv	-	Información publicada y disponible en los Estados Financieros de la compañía.
7. GESTIÓN DE PROVEEDORES		
7.1		Pago a proveedores
7.1.i	291	Número de Facturas pagadas
7.1.ii	292	Monto total pagado (millones de pesos)
7.1.iii	291	Monto Total intereses por mora en pago de facturas (millones de pesos)
7.1.iv	292	Número de Proveedores
7.1.v	253, 291	Número de acuerdos inscritos en el Registro de Acuerdos con Plazo Excepcional de Pago que lleva el Ministerio de Economía
7.2	293	Evaluación de proveedores No tenemos una evaluación formal de proveedores en materia de sostenibilidad, sistema de gestión de riesgos o calidad de su gobierno corporativo, pero en las licitaciones se les solicitan antecedentes respecto de dichas materias, las que son consideradas previo a su contratación.

CÓDIGO NCG 461	PÁGINA	COMENTARIO
8. INDICADORES		
8.1	263	Cumplimiento legal y normativo
8.1.1		Cumplimiento legal y normativo: en relación con clientes La compañía cuenta un área de servicio al cliente que gestiona y da solución a los reclamos presentados por los clientes.
8.1.2	41, 156, 250	Cumplimiento legal y normativo: en relación con sus trabajadores Información publicada y disponible en los Estados Financieros de la compañía.
8.1.3	243	Cumplimiento legal y normativo: Medioambiental Anexo Tablas Metricas ESG
8.1.4	249	Cumplimiento legal y normativo: Libre Competencia
8.1.5	322-325	Cumplimiento legal y normativo: Otros
8.2	309	Indicadores de sostenibilidad por tipo de industria
9. HECHOS RELEVANTES O ESENCIALES		
	263	Resumen de los hechos esenciales o relevantes divulgados por la entidad durante el período anual
10. COMENTARIOS DE ACCIONISTAS Y DEL COMITÉ DE DIRECTORES		
	-	Síntesis fiel de los comentarios y proposiciones relativos a la marcha de los negocios sociales, formuladas por accionistas y el Comité de Directores La compañía no cuenta con un comité de directores debido a su estructura de propiedad. Las actas de las juntas de accionistas se encuentran publicadas en la CMF, en ellas se encuentran plasmados los comentarios de los accionistas sobre la marcha de la empresa.
11. INFORMES FINANCIEROS		
		Disponibilidad de los estados financieros de la entidad en el sitio en Internet de la Comisión para el Mercado Financiero y en el de la propia entidad Capítulo 10 - Gestión Financiera

01
—
02
—
03
—
04
—
05
—
06
—
07
—
08
—
09
—
10
—
11

ÍNDICE GRI

01
—
02
—
03
—
04
—
05
—
06
—
07
—
08
—
09
—
10
—
11

GRI STANDARD	INDICADOR	PÁGINA	COMENTARIO
CONTENIDO GENERALES			
	2-1 Detalles de la organización	2	
	2-2 Entidades incluidas en los informes de sostenibilidad de la organización	2, 263	
	2-3 Período de informe, frecuencia y punto de contacto	2	
	2-4 Reflexiones de información		No existen reflexiones de información para el periodo reportado
	2-5 Garantía externa		No existe verificación ni garantía realizada por terceros
	2-6 Actividades, cadena de valor y otras relaciones comerciales	16-17, 20-21, 24, 122-123	Información publicada y disponible en los Estados Financieros de la compañía.
	2-7 Empleados	270-271	
	2-8 Trabajadores que no son empleados	270	
	2-9 Estructura y composición de gobernanza	32 - 35, 44	
	2-10 Nominación y selección del cuerpo de gobernanza más alto	37	
	2-11 Presidente del cuerpo de gobernanza más alto	33, 300-301	
	2-12 Papel del cuerpo de gobernanza más alto en la supervisión de la gestión de los impactos	33, 37- 38, 40-41	
	2-13 Delegación de responsabilidad por gestionar los impactos	37, 74-75	
	2-14 Papel del cuerpo de gobernanza más alto en los informes de sostenibilidad	327	
GRI 2: Contenidos Generales 2021	2-15 Conflictos de intereses	39	
	2-16 Comunicación de preocupaciones críticas	76-77, 86-87	
	2-17 Conocimiento colectivo del cuerpo de gobernanza más alto	300-301	
	2-18 Evaluación del desempeño del cuerpo de gobernanza más alto	307	
	2-19 Políticas de remuneración	149	
	2-20 Proceso para determinar la remuneración	149	
	2-22 Declaración sobre estrategia de desarrollo sostenible	74 - 77	
	2-23 Compromisos de política	74 - 75, 82 - 85	
	2-24 Compromisos de política de incrustación	249	
	2-25 Procesos para remediar los impactos negativos	206, 209, 219, 243, 245, 267, 282, 288, 290	
	2-26 Mecanismos para buscar consejos y plantear preocupaciones	250	
	2-27 Cumplimiento de las leyes y reglamentos	248-250, 263	
	2-28 Asociaciones y membresía	298	
	2-29 Enfoque para el compromiso de las partes interesadas	86-89, 266-267	
	2-30 Acuerdos de negociación colectiva	280	

GRI STANDARD	INDICADOR	PÁGINA	COMENTARIO
SECTORES AGRICULTURA, ACUICULTURA Y PESCA			
	13.1 Emisiones	196 - 197	
	13.2 Adaptación al clima y resiliencia	196 - 197	
	13.3 Biodiversidad	226 - 227	
	13.4 Conversión de ecosistemas naturales	226 - 227	
	13.7 Agua y efluentes	204 - 209	
	13.8 Residuos	216 - 223	
	13.9 Seguridad alimentaria	258 - 261	
	13.10 Inocuidad de los alimentos	258 - 261	
	13.11 Salud y bienestar animal	228 - 233	
	13.12 Comunidades locales	166 - 189	
	13.14 Derechos de los pueblos indígenas	188 - 189	
GRI 13: Sectores Agricultura, Acuicultura y Pesca 2022	13.15 No discriminación e igualdad de oportunidades	156 - 159	
	13.16 Trabajo forzoso y obligatorio	156 - 169	
	13.17 Trabajo infantil	248- 250	
	13.18 Libertad de asociación y negociación colectiva	164, 278	
	13.19 Salud y seguridad en el trabajo	134 - 143	
	13.20 Prácticas de empleo	153 - 155, 186 - 187	
	13.22 Inclusión económica	86 - 87	
	13.23 Trazabilidad de la cadena de suministro	20 - 21, 24	
	13.24 Política pública	82 - 87	
	13.25 Competencia desleal	248 - 249	
	13.26 Anticorrupción	248 - 249	
TEMAS MATERIALES			
GRI 3: Temas Materiales 2021	3-1 Proceso para determinar temas de material	266	
	3-2 Lista de temas de materiales	268-269	
TEMA MATERIAL: Desempeño económico: rentabilidad, estrategia comercial, escenario de precios, crecimiento y nuevos mercados			
GRI 3: Temas Materiales 2021	3-3 Gestión de los temas materiales	20-28, 48 -71	
GRI 201: Desempeño Económico 2016	201-1 Valor económico directo generado y distribuido	51	
	201-2 implicaciones financieras y otros riesgos y oportunidades debido al cambio climático	-	Información publicada y disponible en los Estados Financieros de la compañía.
TEMA MATERIAL: Innovación de procesos y productos (foco en digitalización, automatización, investigación aplicada)			
GRI 3: Temas Materiales 2021	3-3 Gestión de los temas materiales	92-109	
Este tema material no tiene Estándar GRI específico asociado	INFORMACIÓN TEMA MATERIAL - Bebidas con menor cantidad de azúcar y más saludables	92-109	

GRI STANDARD	INDICADOR	PÁGINA	COMENTARIO
TEMA MATERIAL: Abastecimiento responsable y gestión de la cadena de suministro			
GRI 3: Temas Materiales 2021	3-3 Gestión de los temas materiales	24-26	
GRI 308: Evaluación ambiental de proveedores 2016	308-1 Nuevos proveedores que han pasado filtros de selección de acuerdo con criterios ambientales	253, 255, 287-289	
	308-2 Impactos ambientales negativos en la cadena de suministro y medidas tomadas	253, 255, 287-289	
GRI 414: Evaluación social de los proveedores	414-1 Nuevos proveedores que han pasado filtros de selección de acuerdo con criterios sociales	253, 255, 287-289	
	414-2 Impactos sociales negativos en la cadena de suministro y medidas tomadas	253, 255, 287-289	
TEMA MATERIAL: Emisiones de gases de efecto invernadero			
GRI 3: Temas Materiales 2021	3-3 Gestión de los temas materiales	196-197	
GRI 305: Emisiones 2016	305-1 Direct (Alcance 1) emisiones de GEI	196-197	
	305-2 Energía indirecta (alcance 2) emisiones de GEI	196-197	
	305-3 Otras emisiones indirectas (alcance 3) de GEI	196-197	
	305-4 Intensidad de emisiones de GEI	196-197	
	305-5 Reducción de emisiones de GEI	196-197	
TEMA MATERIAL: Atracción y retención de talentos			
GRI 3: Temas Materiales 2021	3-3 Gestión de los temas materiales	146-149, 281-283	
GRI 404: Capacitación y Educación 2016	404-1 Horas promedio de capacitación por año por empleado	281	
	404-2 Programas para actualizar las habilidades de los empleados y los programas de asistencia de transición	282	
	404-3 Porcentaje de empleados que reciben un desempeño regular y revisiones de desarrollo profesional	283	
TEMA MATERIAL: Aumento en costo de insumos y materias primas			
GRI 3: Temas Materiales 2021	3-3 Gestión de los temas materiales	240-241	
Este tema material no tiene Estándar GRI específico asociado	INFORMACIÓN TEMA MATERIAL - Aumento en costo de insumos y materias primas	240-241	
TEMA MATERIAL: Bienestar animal (buenas prácticas, estándares, protección ante enfermedades y uso de antibióticos)			
GRI 3: Temas Materiales 2021	3-3 Gestión de los temas materiales	228-234	
Este tema material no tiene Estándar GRI específico asociado	INFORMACIÓN TEMA MATERIAL - Bienestar animal (buenas prácticas, estándares, protección ante enfermedades y uso de antibióticos)	228-234	

GRI STANDARD	INDICADOR	PÁGINA	COMENTARIO
TEMA MATERIAL: Biodiversidad y conservación de ecosistemas (reservas nacionales, escape de peces, interacciones con la fauna)			
GRI 3: Temas Materiales 2021	3-3 Gestión de los temas materiales	226-227	
GRI 304: Biodiversidad	304-1 Sitios operacionales en propiedad, arrendados o gestionados ubicados dentro de o junto a áreas protegidas o zonas de gran valor para la biodiversidad fuera de áreas protegidas	226-227	
	304-2 Impactos significativos de las actividades, productos y servicios en la biodiversidad	226-227	
	304-4 Especies que aparecen en la Lista Roja IUCN y en listados nacionales de conservación cuyos hábitats se encuentren en áreas afectadas por las operaciones	226-227	
TEMA MATERIAL: Bioseguridad, cuidado y salud de peces			
GRI 3: Temas Materiales 2021	3-3 Gestión de los temas materiales	232	
Este tema material no tiene Estándar GRI específico asociado	INFORMACIÓN TEMA MATERIAL - Bioseguridad, cuidado y salud de peces	232	
TEMA MATERIAL: Calidad del producto, inocuidad y seguridad alimenticia			
GRI 3: Temas Materiales 2021	3-3 Gestión de los temas materiales	258-259	
GRI 416: Salud y Seguridad del Cliente 2016	416-1 Evaluación de los impactos de salud y seguridad de las categorías de productos y servicios	258-259	
	416-2 Incidentes de incumplimiento sobre los impactos de salud y seguridad de los productos y servicios	258-259	
TEMA MATERIAL: Clima laboral, satisfacción de colaboradores y condiciones laborales			
GRI 3: Temas Materiales 2021	3-3 Gestión de los temas materiales	144, 150-153	
GRI 401: Empleo 2016	401-1 Contrataciones de nuevos empleados y rotación de personal	127, 144	
	401-2 Prestaciones para los empleados a tiempo completo que no se dan a los empleados a tiempo parcial o temporales	284	
TEMA MATERIAL: Consolidación de la integración vertical de la compañía			
GRI 3: Temas Materiales 2021	3-3 Gestión de los temas materiales	20-21, 24	
Este tema material no tiene Estándar GRI específico asociado	INFORMACIÓN TEMA MATERIAL - Consolidación de la integración vertical de la compañía	20-21, 24	
TEMA MATERIAL: Continuidad, excelencia y resiliencia operacional (desafíos logísticos, interrupciones en cadena de suministro, recuperación post pandemia)			
GRI 3: Temas Materiales 2021	3-3 Gestión de los temas materiales	258-259	
Este tema material no tiene Estándar GRI específico asociado	INFORMACIÓN TEMA MATERIAL - Continuidad, excelencia y resiliencia operacional (desafíos logísticos, interrupciones en cadena de suministro, recuperación post pandemia)	258-259	
TEMA MATERIAL: Coordinación y comunicación entre áreas			
GRI 3: Temas Materiales 2021	3-3 Gestión de los temas materiales	89	
Este tema material no tiene Estándar GRI específico asociado	INFORMACIÓN TEMA MATERIAL - Coordinación y comunicación entre áreas	89	

01
—
02
—
03
—
04
—
05
—
06
—
07
—
08
—
09
—
10
—
11

GRI STANDARD	INDICADOR	PÁGINA	COMENTARIO
TEMA MATERIAL: Desarrollo económico local (empleo y compras locales, aporte a Pymes y emprendedores)			
GRI 3: Temas Materiales 2021	3-3 Gestión de los temas materiales	170, 176-177	
GRI 413: Comunidades locales 2016	413-1 Operaciones con programas de participación de la comunidad local, evaluaciones del impacto y desarrollo	170, 176-177	
	413-2 Operaciones con impactos negativos significativos –reales o potenciales– en las comunidades locales	170, 176-177	
TEMA MATERIAL: Desarrollo, condiciones y pagos a proveedores			
GRI 3: Temas Materiales 2021	3-3 Gestión de los temas materiales	253-255, 291-293	
Este tema material no tiene Estándar GRI específico asociado	INFORMACIÓN TEMA MATERIAL - Desarrollo, condiciones y pagos a proveedores	253-255, 291-293	
TEMA MATERIAL: Disminución de impactos y externalidades negativas de las operaciones (gestión hídrica, energía y recursos naturales)			
GRI 3: Temas Materiales 2021	3-3 Gestión de los temas materiales	206, 209, 219, 243, 245, 267, 282, 286, 287	
Este tema material no tiene Estándar GRI específico asociado	INFORMACIÓN TEMA MATERIAL - Disminución de impactos y externalidades negativas de las operaciones (gestión hídrica, energía y recursos naturales)	206, 209, 219, 243, 245, 267, 282, 286, 287	
TEMA MATERIAL: Diversidad de portafolio y productos innovadores			
GRI 3: Temas Materiales 2021	3-3 Gestión de los temas materiales	104	
Este tema material no tiene Estándar GRI específico asociado	INFORMACIÓN TEMA MATERIAL - Diversidad de portafolio y productos innovadores	104	
TEMA MATERIAL: Diversidad, equidad e inclusión			
GRI 3: Temas Materiales 2021	3-3 Gestión de los temas materiales	156-159	
GRI 405: Diversidad e igualdad de oportunidades 2016	405-1 Diversidad de órganos de gobierno y empleados	156-159	
	405-2 Ratio entre el salario básico y la remuneración de mujeres y de hombres	276	
GRI 406: No discriminación 2016	406-1 Casos de discriminación y acciones correctivas emprendidas	250	
TEMA MATERIAL: Eficiencia energética, electrificación y uso de ERNC			
GRI 3: Temas Materiales 2021	3-3 Gestión de los temas materiales	198-203, 283	
GRI 302: Energía 2016	302-1 Consumo de energía dentro de la organización	198-203, 283	
	302-2 Consumo de energía fuera de la organización	198-203, 283	
	302-3 Intensidad energética	198-203, 283	
	302-4 Reducción del consumo de energía	198-203, 283	
	302-5 Reducciones en requisitos de energía de productos y servicios	198-203, 283	

01
—
02
—
03
—
04
—
05
—
06
—
07
—
08
—
09
—
10
—
11

GRI STANDARD	INDICADOR	PÁGINA	COMENTARIO
TEMA MATERIAL: Estrategia y metas ESG			
GRI 3: Temas Materiales 2021	3-3 Gestión de los temas materiales	76-77	
Este tema material no tiene Estándar GRI específico asociado	INFORMACIÓN TEMA MATERIAL - Estrategia y metas ESG	76-77	
TEMA MATERIAL: Ética empresarial, cumplimiento y anticorrupción			
GRI 3: Temas Materiales 2021	3-3 Gestión de los temas materiales	248-249	
GRI 205: Anticorrupción 2016	205-1 Operaciones evaluadas para riesgos relacionados con la corrupción	248-249	
	205-2 Comunicación y capacitación sobre políticas y procedimientos anticorrupción	248-249	
	205-3 Incidentes confirmados de corrupción y acciones tomadas	248-249	
GRI 206: Competencia desleal 2016	206-1 Acciones legales para las prácticas anticompetitivas de comportamiento, antimonopolio y monopolio	248-249	
GRI 415: Política pública 2016	415-1 Contribución a partidos y/o representantes políticos	248-249	
TEMA MATERIAL: Gestión de emisiones (GEI, metano, olores)			
GRI 3: Temas Materiales 2021	3-3 Gestión de los temas materiales	209	
Este tema material no tiene Estándar GRI específico asociado	INFORMACIÓN TEMA MATERIAL - Gestión de emisiones (GEI, metano, olores)	209	
TEMA MATERIAL: Gestión de residuos, reciclaje y aporte a la economía circular			
GRI 3: Temas Materiales 2021	3-3 Gestión de los temas materiales	216-225	
GRI 306: Residuos 2020	306-1 Generación de residuos e impactos significativos relacionados con los residuos	216-225	
	306-2 Gestión de impactos significativos relacionados con los residuos	216-225	
	306-3 desechos generados	216-225	
	306-4 residuos desviados por la eliminación	216-225	
	306-5 residuos dirigidos a la eliminación	216-225	
TEMA MATERIAL: Huella hídrica, gestión de agua, tratamiento y reciclaje			
GRI 3: Temas Materiales 2021	3-3 Gestión de los temas materiales	204-209, 289	
GRI 303: Agua y Efluentes 2018	303-1 Interacciones con el agua como recurso compartido	288-290	
	303-2 Manejo de impactos relacionados con la descarga de agua	204-209, 289	
	303-3 Retirada de agua	204-209, 289	
	303-4 Descarga de agua	204-209, 289	
	303-5 Consumo de agua	204-209, 289	

01
—
02
—
03
—
04
—
05
—
06
—
07
—
08
—
09
—
10
—
11

GRI STANDARD	INDICADOR	PÁGINA	COMENTARIO
TEMA MATERIAL: Liderazgos responsables y fortalecimiento de equipos			
GRI 3: Temas Materiales 2021	3-3 Gestión de los temas materiales	32-44	
Este tema material no tiene Estándar GRI específico asociado	INFORMACIÓN TEMA MATERIAL - Liderazgos responsables y fortalecimiento de equipos	32-44	
TEMA MATERIAL: Marketing responsable, comunicaciones y satisfacción de clientes y consumidores			
GRI 3: Temas Materiales 2021	3-3 Gestión de los temas materiales	122-123	
	417-1 Requisitos para información y etiquetado de productos y servicios	122-123	
GRI 417: Marketing y Etiquetado 2016	417-2 Incidentes de incumplimiento sobre información y etiquetado del producto y servicio	122-123	
	417-3 Incidentes de incumplimiento sobre las comunicaciones de marketing	122-123	
TEMA MATERIAL: Mejoras en procesos y sistemas productivos (inversiones clave, productividad, estandarización, certificaciones, mejoras alimentación)			
GRI 3: Temas Materiales 2021	3-3 Gestión de los temas materiales	258 - 259	
Este tema material no tiene Estándar GRI específico asociado	INFORMACIÓN TEMA MATERIAL - Mejoras en procesos y sistemas productivos (inversiones clave, productividad, estandarización, certificaciones, mejoras alimentación)	258 - 259	
TEMA MATERIAL: Nutrición y bienestar de los consumidores			
GRI 3: Temas Materiales 2021	3-3 Gestión de los temas materiales	258 - 259	
Este tema material no tiene Estándar GRI específico asociado	INFORMACIÓN TEMA MATERIAL - Nutrición y bienestar de los consumidores	258 - 259	
TEMA MATERIAL: Packaging sustentable y reciclable			
GRI 3: Temas Materiales 2021	3-3 Gestión de los temas materiales	210-213	
	301-1 Materiales utilizados por peso o volumen	210-213	
GRI 301: Materiales 2016	301-2 Materiales de entrada reciclados utilizados	210-213	
	301-3 Productos recuperados y sus materiales de empaque	210-213	
TEMA MATERIAL: Programas sociales e inversión social (educación, vida sana, deporte, infraestructura, fondos y donaciones)			
GRI 3: Temas Materiales 2021	3-3 Gestión de los temas materiales	166 - 189	
Este tema material no tiene Estándar GRI específico asociado	INFORMACIÓN TEMA MATERIAL - Programas sociales e inversión social (educación, vida sana, deporte, infraestructura, fondos y donaciones)	166 - 189	

GRI STANDARD	INDICADOR	PÁGINA	COMENTARIO
TEMA MATERIAL: Relacionamiento comunitario, programas e inversión social			
GRI 3: Temas Materiales 2021	3-3 Gestión de los temas materiales	166 - 189	
GRI 203: Impactos económicos indirectos 2016	203-1: Inversiones en infraestructura y servicios apoyados	166 - 189	
	203-2: Impactos económicos indirectos significativos	166 - 189	
GRI 204: Prácticas de abastecimiento 2016	204-1 Proporción de gasto en proveedores locales	166 - 189	
GRI 411: Derechos de los pueblos indígenas	411-1 Casos de violaciones de los derechos de los pueblos indígenas	166 - 189	
	413-1 Operaciones con programas de participación de la comunidad local, evaluaciones del impacto y desarrollo	166 - 189	
GRI 413: Comunidades locales	413-2 Operaciones con impactos negativos significativos -reales o potenciales- en las comunidades locales	166 - 189	
TEMA MATERIAL: Salud, seguridad y bienestar laboral (foco en accidentalidades, fatalidades y calidad de vida)			
GRI 3: Temas Materiales 2021	3-3 Gestión de los temas materiales	134-143	
	403-1 Sistema de gestión de seguridad y salud ocupacional	134-143	
	403-2 Identificación de riesgos, evaluación de riesgos e investigación de incidentes	134-143	
	403-3 Servicios de salud ocupacional	134-143	
	403-4 participación, consulta y comunicación de los trabajadores sobre salud y seguridad ocupacional	134-143	
GRI 403: Salud y Seguridad Ocupacional 2018	403-5 Capacitación de trabajadores sobre salud y seguridad ocupacional	134-143	
	403-6 Promoción de la salud de los trabajadores	134-143	
	403-7 Prevención y mitigación de los impactos de salud y seguridad ocupacional directamente vinculados por las relaciones comerciales	134-143	
	403-8 Trabajadores cubiertos por un sistema de gestión de seguridad y salud ocupacional	134-143	
	403-9 Lesiones relacionadas con el trabajo	134-143	
	403-10 Salud enferma relacionada con el trabajo	134-143	

ÍNDICE SASB

TEMAS DE DIVULGACIÓN SOBRE SOSTENIBILIDAD Y PARÁMETROS DE CONTABILIDAD

SECTOR DE ALIMENTOS Y BEBIDAS: CARNES, AVES Y LACTEOS - FB-MP

CODIGO DE LA INDUSTRIA: FB-MP

TEMA	CÓDIGO	PARÁMETRO DE ACTIVIDAD	CATEGORÍA	UNIDAD DE MEDIDA	PAGINA	COMENTARIO
INDICADORES GENERALES	FB-MP-000.A	Número de instalaciones de procesamiento y fabricación	Cuantitativo	Número	20	
INDICADORES GENERALES	FB-MP-000.B	Producción de proteína animal, por categoría	Cuantitativo	Toneladas de producción animal	233	
INDICADORES GENERALES	FB-MP-000.B	Porcentaje subcontratado de la producción de proteína animal, por categoría	Cuantitativo	Porcentaje (%)	sin informar	

01

TEMA	CÓDIGO	PARÁMETRO DE CONTABILIDAD	CATEGORÍA	UNIDAD DE MEDIDA	PAGINA	COMENTARIO
Emisión de gases de efecto invernadero	FB-MP-110a.1	Emisiones mundiales brutas de alcance 1	Cuantitativo	Toneladas métricas (t) de CO ₂ e	196	

02

03

Emisión de gases de efecto invernadero	FB-MP-110a.2	Análisis de la estrategia o plan a largo y corto plazo para gestionar las emisiones de alcance 1, objetivos de reducción de emisiones y análisis de los resultados en relación con esos objetivos	Debate y análisis	N/A	74, 197	
--	--------------	---	-------------------	-----	---------	--

04

Gestión de la energía	FB-MP-130a.1	(1) Total de energía consumida	Cuantitativo	Gigajulios (GJ)	200	
-----------------------	--------------	--------------------------------	--------------	-----------------	-----	--

05

Gestión de la energía	FB-MP-130a.1	(2) Porcentaje de energía consumida de la electricidad de la red	Cuantitativo	Porcentaje (%)	202	
-----------------------	--------------	--	--------------	----------------	-----	--

06

Gestión de la energía	FB-MP-130a.1	(3) Porcentaje de energía consumida renovable	Cuantitativo	Porcentaje (%)	-	
-----------------------	--------------	---	--------------	----------------	---	--

07

Gestión del agua	FB-MP-140a.1	(1) Total de agua extraída	Cuantitativo	Mil metros cúbicos (m ³)	289	
------------------	--------------	----------------------------	--------------	--------------------------------------	-----	--

08

Gestión del agua	FB-MP-140a.1	(2) Total de agua consumida	Cuantitativo	Mil metros cúbicos (m ³)	208	
------------------	--------------	-----------------------------	--------------	--------------------------------------	-----	--

09

Gestión del agua	FB-MP-140a.1	(3) Porcentaje de agua extraída en regiones con un estrés hídrico inicial alto o extremadamente alto	Cuantitativo	Porcentaje (%)	208	
------------------	--------------	--	--------------	----------------	-----	--

10

Gestión del agua	FB-MP-140a.1	(4) Porcentaje de agua consumida en regiones con un estrés hídrico inicial alto o extremadamente alto	Cuantitativo	Porcentaje (%)	208	
------------------	--------------	---	--------------	----------------	-----	--

11

Gestión del agua	FB-MP-140a.2	Descripción de los riesgos de la gestión del agua y análisis de las estrategias y las prácticas para mitigarlos	Debate y análisis	N/A	241	
------------------	--------------	---	-------------------	-----	-----	--

Gestión del agua	FB-MP-140a.3	Número de incidentes de no conformidad de permisos, estándares y reglamentos de calidad del agua	Cuantitativo	Número	206	
------------------	--------------	--	--------------	--------	-----	--

Uso del suelo y efectos ecológicos	FB-MP-160a.1	Cantidad de abono y desechos de animales generados, gestionado según un plan de gestión de nutrientes	Cuantitativo	Toneladas métricas (t)	224	
------------------------------------	--------------	---	--------------	------------------------	-----	--

Uso del suelo y efectos ecológicos	FB-MP-160a.1	Porcentaje de abono y desechos de animales generados, gestionado según un plan de gestión de nutrientes	Cuantitativo	Porcentaje (%)	224	
------------------------------------	--------------	---	--------------	----------------	-----	--

Uso del suelo y efectos ecológicos	FB-MP-160a.2	Porcentaje de pastos y tierras de pastoreo gestionados según los criterios del plan de conservación del Servicio de Conservación de Recursos Naturales (NRCS)	Cuantitativo	Porcentaje (%) por hectáreas	-	No aplica por la naturaleza del negocio
------------------------------------	--------------	---	--------------	------------------------------	---	---

Uso del suelo y efectos ecológicos	FB-MP-160a.3	Producción de proteínas animales a partir de operaciones concentradas de alimentación de animales (CAFO)	Cuantitativo	Toneladas métricas (t)	233	
------------------------------------	--------------	--	--------------	------------------------	-----	--

Seguridad alimentaria	FB-MP-250a.1	(1) Auditoría de la Iniciativa Mundial de Seguridad Alimentaria (GFSI): tasa de no conformidad correspondientes a casos de no conformidad importantes	Cuantitativo	Velocidad	294	
-----------------------	--------------	---	--------------	-----------	-----	--

Seguridad alimentaria	FB-MP-250a.1	(2) Auditoría de la Iniciativa Mundial de Seguridad Alimentaria (GFSI): tasa de no conformidad correspondientes a casos de no conformidad leves	Cuantitativo	Velocidad	294	
-----------------------	--------------	---	--------------	-----------	-----	--

Seguridad alimentaria	FB-MP-250a.1	(3) Auditoría de la Iniciativa Mundial de Seguridad Alimentaria (GFSI): tasa de acciones correspondientes a casos de no conformidad importantes	Cuantitativo	Velocidad	294	
-----------------------	--------------	---	--------------	-----------	-----	--

Seguridad alimentaria	FB-MP-250a.1	(4) Auditoría de la Iniciativa Mundial de Seguridad Alimentaria (GFSI): tasa de acciones correspondientes a casos de no conformidad leves	Cuantitativo	Velocidad	294	
-----------------------	--------------	---	--------------	-----------	-----	--

Seguridad alimentaria	FB-MP-250a.2	Porcentaje de instalaciones de proveedores certificadas de acuerdo a un programa de certificación de seguridad alimentaria de la Iniciativa Mundial de Seguridad Alimentaria (GFSI)	Cuantitativo	Porcentaje (%)	-	No aplica por la naturaleza del negocio
-----------------------	--------------	---	--------------	----------------	---	---

Seguridad alimentaria	FB-MP-250a.3	(1) Número de retiradas emitidas	Cuantitativo	Número, toneladas métricas (t)	259	
-----------------------	--------------	----------------------------------	--------------	--------------------------------	-----	--

Seguridad alimentaria	FB-MP-250a.3	(2) Peso total de los productos retirados	Cuantitativo	Número, toneladas métricas (t)	259	
-----------------------	--------------	---	--------------	--------------------------------	-----	--

ÍNDICE SASB

TEMAS DE DIVULGACIÓN SOBRE SOSTENIBILIDAD Y PARÁMETROS DE CONTABILIDAD

- 01 —
- 02 —
- 03 —
- 04 —
- 05 —
- 06 —
- 07 —
- 08 —
- 09 —
- 10 —
- 11

TEMA	CÓDIGO	PARÁMETRO DE CONTABILIDAD	CATEGORÍA	UNIDAD DE MEDIDA	PAGINA	COMENTARIO
Seguridad alimentaria	FB-MP-250a.4	Análisis de los mercados que prohíben la importación de los productos de la entidad	Debate y análisis	N/A	-	No se registran mercados, en los que operamos, que prohíban la entrada de productos comercializados.
Uso de antibióticos en la producción animal	FB-MP-260a.1	(1) Porcentaje de la producción animal que recibió antibióticos de importancia médica: Salmón del Atlántico	Cuantitativo	Porcentaje (%) por peso	234	
Uso de antibióticos en la producción animal	FB-MP-260a.1	(1) Porcentaje de la producción animal que recibió antibióticos de importancia médica: Salmón del Pacífico	Cuantitativo	Porcentaje (%) por peso	234	
Uso de antibióticos en la producción animal	FB-MP-260a.1	(2) Porcentaje de la producción animal que recibió antibióticos de no importancia médica: Salmón del Atlántico	Cuantitativo	Porcentaje (%) por peso	234	
Uso de antibióticos en la producción animal	FB-MP-260a.1	(2) Porcentaje de la producción animal que recibió antibióticos de no importancia médica: Salmón del Pacífico	Cuantitativo	Porcentaje (%) por peso	234	
Salud y seguridad de la fuerza laboral	FB-MP-320a.1	(1) Tasa total de incidentes registrables (TRIR)	Cuantitativo	Velocidad	31	
Salud y seguridad de la fuerza laboral	FB-MP-320a.1	(2) tasa de mortalidad	Cuantitativo	Velocidad	31	
Salud y seguridad de la fuerza laboral	FB-MP-320a.2	Descripción de las actividades para evaluar, vigilar y mitigar las afecciones respiratorias agudas y crónicas	Debate y análisis	N/A	134-145	
Cuidado y bienestar de los animales	FB-MP-410a.1	Porcentaje de carne de cerdo producida sin jaulas parideras	Cuantitativo	Porcentaje (%) por peso	232	
Cuidado y bienestar de los animales	FB-MP-410a.2	Porcentaje de ventas de huevos de gallinas sin jaula	Cuantitativo	Porcentaje (%)	231	
Cuidado y bienestar de los animales	FB-MP-410a.3	Porcentaje de producción certificada según un estándar de bienestar animal externa	Cuantitativo	Porcentaje (%) por peso	233	
Impactos ambientales y sociales de la cadena de suministro de animales	FB-MP-430a.1	Porcentaje de ganado de proveedores que aplican los criterios del plan de conservación del Servicio de Conservación de Recursos Naturales (NRCS) u otro equivalente	Cuantitativo	Porcentaje (%) por peso	-	No aplica por la naturaleza del negocio
Impactos ambientales y sociales de la cadena de suministro de animales	FB-MP-430a.2	Porcentaje de instalaciones de producción de proveedores y contratados que se ha verificado que cumplen los estándares de bienestar animal	Cuantitativo	Porcentaje (%)	-	No aplica por la naturaleza del negocio
Adquisición de piensos y animales	FB-MP-440a.1	Porcentaje de alimentos para animales procedentes de regiones con un estrés hídrico inicial alto o extremadamente alto	Cuantitativo	Porcentaje (%) por peso	-	En relación con el indicador no fue posible consolidar la información durante el presente ejercicio
Adquisición de piensos y animales	FB-MP-440a.2	Porcentaje de contratos con productores situados en regiones con un estrés hídrico inicial alto o extremadamente alto	Cuantitativo	Porcentaje (%) por valor contractual	-	No aplica por la naturaleza del negocio
Adquisición de piensos y animales	FB-MP-440a.3	Análisis de la estrategia de gestión de las oportunidades y los riesgos para la obtención de piensos y el suministro de ganado que presenta el cambio climático	Debate y análisis	N/A	-	No aplica por la naturaleza del negocio

DECLARACIÓN DE RESPONSABILIDAD

Los directores y el Gerente de Matriz Agrosuper S.A., firmantes de esta declaración, se hacen responsables bajo juramento de la veracidad de toda la información incorporada en el presente Reporte Integrado.

Gonzalo Vial Vial
3.806.024-4
Presidente del Directorio

José Guzmán Vial
6.376.987-8
Vicepresidente del Directorio

Andrés Vial Sánchez
6.004.844-4
Director

Canio Corbo Lioi
3.712.353-6
Director

María Del Pilar Vial Concha
7.022.695-2
Directora

Juan Claro González
5.663.828-8
Director

María José Vial Concha
7.022.776-2
Directora

Antonio Tuset Jorratt
4.566.169-5
Director

Fernando Barros Tocornal
6.379.075-3
Director

Verónica Edwards Guzmán
7.051.999-2
Directora

Luis Felipe Fuenzalida B.
10.786.211-0
Gerente Corporativo
Administración y Finanzas



01
—
02
—
03
—
04
—
05
—
06
—
07
—
08
—
09
—
10
—
11

MATRIZ
AGROSUPER

